„ASOCIAȚIUNII" SIBIIU

Taxa poștală plătită în numerar conform aprobării dir. g-rale p. t. t. nr. 70.346 938.

2 LEI

UNIVERSUL

12 PAGINI

196-1938

Redacția și Administrația: Palatul „UNIVERSUL", str. Brezoianu 23—25. Telefon: Centrala: 3.30.10; Redacția: 4.21.81. Redactor responsabil EUGEN DUMITRESCU

Proprietar: „Universul S. A. Adm.-delegat STELIAN POPESCU Inscris sub No. 167, Trib. Ilfov

Nr. 196. — Anul I ● BUCUREȘTI.—Sâmbătă 1 Octombrie 1938

ABONAMENTE: 3 luni Lei 150 | 6 luni Lei 270 | 1 an Lei 500

TOMA AUREL
a terminat antrenamentul în vederea matchului cu BENNY LYNCH

Paris, 29. (Prin telefon). — Astăzi a fost ultima zi de antrenament intens al campionului Europei la categoria cocoș Toma Aurel, care s'a pregătit în vederea matchului dela Londra, cu Benny Lynch.

In sala din rue Feydeau a fost astăzi o zi foarte animată. Toma Aurel a făcut 6 reprize la mănuși cu Covaci și Boy Finnigan.

Leclerc este foarte mulțumit de felul cum se prezintă elevul său.

O CONVORBIRE CU TOMA

Am avut aseară o convorbire cu Toma Aurel.

L'am găsit la salle Leclerc, unde ne aștepta să-l chemăm la telefon.

PLEC MAINE LA LONDRA

Am obținut viza pentru Anglia pentru 5 zile — ne declară Toma Aurel — astfel că voiu pleca mâine spre Londra.

Eri dimineață am primit dela d. Harding, organizatorul dela Londra, biletele de avion și voiu pleca mai de vreme ca să pot fi odihnit pentru matchul cu Benny Lynch.

De altfel această odihnă e binevenită de oarece după un voiaj cu avionul, în totdeauna mă simt obosit.

Tot astfel m'am simțit după voiajul de acum 2 ani între București-Paris.

Dar două zile de odihnă la Londra, îmi vor reface puterile.

CREDINȚA IN DUMNEZEU

Despre ce rezultat voi face acolo, nu vă pot spune nimic, decât că plec hotărît să înving!

Dacă altfel se va întâmpla, nu va fi vina mea: eu voiu face tot ce-mi va sta în putință și chiar și mai mult.

Am însă o credință: aceea că Dumnezeu îmi va ajuta să-mi realizez planul și să cobor de pe ring, în învingător.

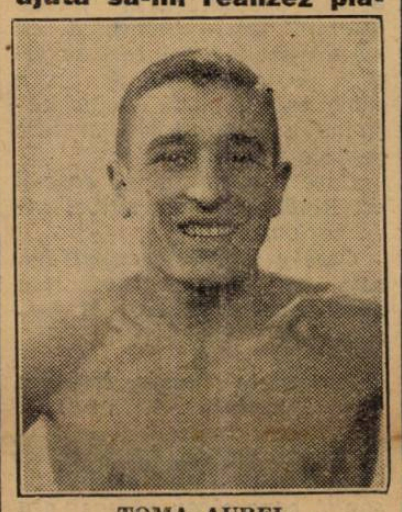

TOMA AUREL

Jucătorii unguri indisponibili pentru matchul Anglia-Europa

Budapesta, 29. — Comitetul federației ungare a trimis o adresă comisiei de selecție F.I.F.A., în care arată, că jucătorii unguri sunt indisponibili pentru echipa Europei, care urmează să întâlnească Anglia în ziua de 26 Octombrie la Londra.

Motivul acestei indisponibilități — spune adresa — este că nici unul dintre jucătorii selecționabili nu va putea obține concediu.

Juventus a cerut F.R.F.A-ului
să se ia măsuri de ordine la matchul cu Victoria

Aseară, un delegat al clubului Juventus a depus la F.R.F.A. două adrese.

Intr'una, roș-albaștrii anunță că recuză pe viitor pe arbitrul Aurel Crețu, în urma arbitrajului din matchul Sp. Studențesc—Juventus.

Prin a doua, cer ca să se ia măsuri de ordine la jocul Victoria-Juventus, care se dispută Duminică la Cluj.

Turneul echipei naționale în Orient e pe cale de perfectare
Un match România-Grecia la 15 Ianuarie 1939

Intr'unul din numerile noastre trecute am scris de un proect — în care sens s'au și început tratative — al F.R.F.A.-ului pentru un turneu al echipei naționale, turneu care să se desfășoare la iarnă. Turneul ar urma să aibă loc în Grecia, Turcia și Egipt.

GRECIA-ROMÂNIA LA 15 IANUARIE 1939

In legătură cu aceasta, F.R.F.A. a primit o scrisoare din partea unui oficial și ziarist din Atena.

Acesta anunță că — după cum este informat — federația elenă este decisă să angajeze imediat echipa României pentru un joc care să se dispute imediat după Crăciun, mai precis în prima Duminică după Bobotează (15 Ianuarie 1939).

CONDIȚIUNI

Condițiunile pe care ar urma să le îndeplinească F.R.F.A. sunt:

1) Să deplaseze echipa națională cea mai bună;

2) să nu pretindă o sumă mai mare decât 180 sau 200 lire sterline (cca 180.000 sau 200.000 lei).

JOCURI IN TURCIA ȘI IN EGIPT

In acelaș timp, pentruca să nu se deplaseze pentru un singur match, ziaristul grec promite ca să perfecteze câteva jocuri în Turcia și Egipt, cu ale căror federații are posibilitatea să intre în tratative.

❖

Propunerea de mai sus este acceptabilă, și-i mai mult ca probabil că va fi acceptată de F.R.F.A.

Iuhasz n'are suflu pentru două reprize...

După cum se știe, Juhasz a jucat și Duminică, în matchul C.A.O.—Craiovan.

Știri sosite din Oradea, arată că Juhasz este în revenire.

A mai slăbit ,dar încă n'are suflu pentru două reprize. Astfel, Duminica trecută — cât timp a avut suflu — a jucat binișor; însă, după pauză, a slăbit foarte mut.

In ce privește pe Spielmann, — care intră în vederile selecționeurilor — acesta se comportă bine, fiind în formă.

Matchul Rapid-Victoria se dispută la 13 Octombrie?

Intâlnirea oficială dintre Rapid și Victoria (Cluj) este programată la 11 Decembrie.

In cursul zilei de eri însă, delegatul din Cluj a propus Rapidului ca acest match să aibă loc Joi 13 Octombrie.

Supunând această propunere federației, aceasta n'a acceptat.

admirabilă tușe dela partida de ieri, dintre Venus-Victoria

UNIVERSUL Magazin SPORT

B A Z A R

Sportul, înainte de a fi un spectacol, pur și simplu, are o misiune socială.

Deaceia ar trebui ca eșirile pe stadion să corespundă din toate punctele de vedere.

In primul rând, ar trebui să nu se neglijeze latura etică a acestor întreceri, deoarece ele se dispută sub ochii unei generații încă fragede, care se formează în spiritul epocei, la școala disciplinei de pe stadioane.

Și în măsura în care această școală corespunde cerințelor care o impun, în acelaș grad avem garanția ridicării unei generații sănătoase atât din punct de vedere fizic, cât și moral.

❖

Regretăm însă că din când în când, suntem obligați a consemna abateri dela această disciplină și ce e mai dureros, e că acestea vin tocmai din partea acelora cari ar trebui să fie exemple vii pentru tineretul care se ridică.

❖

Sportul trebue să fie o școală de cavalerism, de înfrățire a tineretului în vederea loială pe stadion, pentru a pregăti generația viguroasă și disciplinată, ce va trebui să răspundă mâine unei alte lupte — de va fi cazul — mult mai realistă, pentru a-și apăra Suveranul, țara și libertatea.

✱

In matchul disputat Duminică la Timișoara, între reprezentativa Belgradului și a orașului gazdă, s'a produs un incident. Un incident penibil, care nu ar trebui să-și găsească locul în asemenea împrejurări.

Doi sportivi s'au încăerat pe teren.

Doi internaționali s'au luat serios la păruială. Poate fi oare ceva mai urât ca aceste fapte.

Doi internaționali, doi idoli, spre cari erau îndreptați toți ochii adolescenților de pe arenă, au oferit un spectacol deplorabil.

S'au bătut ca pe maidan, fără a-și da seama de efectul pe care reprobabilul lor gest îl avea asupra masei spectatoare.

✱

Eroul principal a fost Bindea, mult răsfățatul Binduț, care și-a făcut o tristă celebritate din a provoca asemenea incidente.

Crede oare Bindea că e frumos ceiace face? Și mai ales, crede că e sportiv?

Prin asemenea atitudini, nu face altceva decât să-și îndepărteze admiratorii de până acum și să-și creeze o atmosferă defavorabilă, pe care ar trebui să o regrete singur.

Bindea a fost un jucător mare și peste un an, doi, se va lăsa probabil de football. Care vor fi atunci amintirile cu care vor rămâne spectatorii despre vedeta de eri?

Cu ce se va mândri mâine Bindea, când departe de stadion, îl vor arăta cu degetul spectatorii anonimi și vor spune: „Știi, ăsta e Bindea, ăla care s'a bătut cu Dubac".

N'ar fi oare mai frumos ca aceiași spectatori, la fel de anonimi, să-l privească, cu admirație, iar cei cari se ridică pe urmele lui pentru a purta mai departe tricoul național, să-i admire și urmeze faptele frumoase?

Care e exemplul pe care îl dă Bindea acestor viitori internaționali?

Care e morala comportării sale și care e frumusețea spectacolului pe care îl furnizează?

✱

Mai zilele trecute, treceam pe bulevardul C. A. Rosetti și l-am văzut pe Vogl, popularul și mult răsfățatul „Ciogli". Câțiva copii s'au oprit, și-au șoptit ceva și au rămas așa câteva momente privindu-l admirativ.

Nu știu dacă Ciogli i-a văzut, dar cred că ar fi simțit o mare mulțumire sufletească.

Și acesta nu e unicul caz. După matchul România-Jugoslavia A, jucat recent la Belgrad, am primit o carte poștală din partea unor elevi ai liceului din Beiuș.

Iată ce ne scriau acești entuziaști:

ONORATA REDACȚIE,

„Iertați-ne că ne adresăm d-voastră, dar nu știm adresa domnului Albu Gheorghe, fundașul minune.

Vă rugăm să-i transmiteți din partea noastră, cele mai călduroase felicitări și cele mai sincere urări de bine, ca să poată activa și mai departe în cadrele clubului cu „Stea", pentru cinstea lui și gloria footballului nostru".

Cu stimă,
Valeriu Cordos și Tulvan Traian, elevi.

❖

Ce-ar fi dacă și despre Binduț am auzi aceleaș lucruri duț am auzit aceleași lucruri le-am auzit cândva, ce-i drept, dar e mult de atunci.

Noi i-am propune un armistițiu cu acest „prezent". Pentru binele lui, pentru prestigiul sportului și al excepționalei lui cariere.

T. Alex.

SPECTACOLE

TEATRE

TEATRUL NAȚIONAL: Summa cum laudae.
STUDIO TEATRUL NAȚIONAL: Actrița.
TEATRUL COMOEDIA: Jocul de-a vcaanța.
TEATRUL LIBER: De ce nu mă săruți.
TEATRUL LIGII CULTURALE: Oedip Rege.
ALHAMBRA: Constelația Alhambra
TEATRUL REGINA MARIA: Ediție specială
EXPOZIȚIA BD. BRATIANU 2: Cortul Franzini cu program extraordinar de circ. Parcul zoologic cu 100 animale exatice vii și diferite alte distracții.

CENTRU

ARO. — Revista revistelor „Goldwyn Follies" cu Vera Zorina, Charlie Mc. Carthy și Ritz Brothers. Jurnal și complectare.
A.R.P.A. — Insula ocnașilor cu Anna Sheridan.
CAPITOL. — Sfidătorii morții cu Clark Gable, Myrna Loy și Spencer Tracy. Jurnal și complectare.
CARLTON. — Fac ce-mi place cu Irene Dune și Fairbanks Jr.
CORSO. — Testamentul misterios cu Bill Cody și Banda Veselă.
CITY. — Heidi și Strigoii.
FEMINA. — „Azilul de noapte" și Journal Fox.
FORUM. — Copilul nimănui și Părinți și copii.
NISSA. — Stăpânul și Misiunea Brigăzii 41.
OMNIA. — Stella Dallas și Tara fără legi.
PALAS-BULEVARD. — Diligența însângerată (premieră), Jurnal și completare.
REGAL. — Femeia diabolică, cu Bette Davis, Henry Fonda, Jurnal Paramount.
ROXY. — Sfidătorii morții cu Clark Gable, Myrna Loy și Spencer Tracy. Jurnal și complectare.
SCALA. — „Tura Zeița Junglei" cu Dorothy Lamour și Ray Millaud. Jurnal Paramount.
SAVOY. — Prima noapte și Aventură în Paris.
SELECT. — Josette cu Simone Simon și Robert Young.
TRIANON. — Tu și Eu cu Sylvia Sidney și George Raft.
AMERICAN. — Sub roba roșie și Frații Ritz șomeri.
AIDA. — O crimă pe Broadway și Nunta cu repetiții.

ATENEUL M. EMINESCU (Str. G-ral P. Popovăț nr. 5 (Crângași). — Tovarăși de suferință, Colierul blestemat și Funeraliile Reginei Maria
CARMEN. — Două femei, două iubiri și Eroul din Arizona.
COTROCENI. — A opta nevastă a lui Barbă Albastră și Ultimul tren din Madrid.
DACIA. — Domnișoara vedetă și Alibiul.
DIANA. — Mormântul lui Ghinghis Khan și Fortul Negru.
DOINA. — Regele din Pecos cu Jon Weine și Cânt numai pentru tine.
EDISON. — America Melody, Alarmă în Peking și Trupa Georgescu Iași.
FRANCLIN. — Căpitanul Benoit și Broadway Melody.
FLORIDA. — Paramata (Inchisoarea femeilor), și Inima mea plânge.
ILEANA. — Domnișoara vedetă și Alibiul.
LUCIFIER. — Mormântul lui Ghinghis Kan și Cel mai bun prieten.
LIA. — Prizoniera din Zenda și Alteța sa dansează.
LILLY. — Polițistul învingător și Vladia Korsacov.
LIZEANU. — Vinovatul și Aventura în Paris.
MARNA. — Aventurile lui Arsène Lupin și Se caută o femeie.
MODEL. — Fiul deșertului și Patrula de noapte.
MARCONI. — 100 de băeți și o fată, Matchul de box: Schmelling-Joe Louis, Funeraliile M. S. Regina Maria, Jurnal Paramount și artiști.
NERO. — Sclavele albe și Nicole.
NONI, fost Central (Str. 13 Septembrie 194). — Abuz de încredere și Teroare.
PACHE. — O crimă fără importanță și Nick gentleman detectiv.
RAHOVA. — Mi-am regăsit iubirea și Alarma în noapte.
TOMIS. — S'au întâlnit la miezul nopții și Zvăpăiata.
TRIUMF. — Ingerul și Noul Tarzan.
UNIC. — Prin foc și sabie și Un îndrăgostit celebru.
VENUS. — Casa visurilor, Cutremurul din Long Beach și Banda Veselă la Olimpiadă.
VOLGA-DOROBANȚI. — Victoria Suverana Angliei și O crimă fără importanță.

Clasamentul fatal

ROMAN de ALFREDO BOGARDO

DESPARE MABEL

— „Clausa secretă — repetă inspectorul scoțian? Ah, da. Nu. Notarul n'a vrut să spună nimic. Continuă să declare că înaintea oricărui lucru lucru, pune îndatoririle și cinstea sa de notar. Iar pe de altă parte, jură că nimeni nu a luat luat cunoștință de această clauză.

— „Insfârșit, în ceiace ne privește, o putem considera ca inexistentă, încheiă liniștit Ziori.

Azzurii plecaseră spre Roma, a doua zi chiar, după obositoarea victorie repurtată asupra Argentinei.

Craig-ii în schimb — după cum anunțase Ziori—își reținuseră locuri pentru vagonul de dormit al rapidului ce pleca în Sâmbăta aceia, seara, spre Roma, unde urma să sosească în dimineața următoare.

Și după hotărârea luată, odată cu ei au mai plecat, doctorul Ziori și extravagantul inspector Snowden.

In gară, s'au întâlnit cu toții și Ziori le prezentă Craig-ilor pe inspectorul scoțian. Frate și soră, s'au arătat la fel de impresionați, când au aflat că omul acela cu barbă, mascat și cu ochelari, era o „celebritate" a poliției engleze, venit să facă lumină în încurcata serie a „nenorocirilor" iscate de pe urma testamentului Quart.

Ziori lăsă colegului său inițiativa convorbirei și observă că el nu făcea nici cea mai mică aluzie la clauza secretă a testamentului Quart și influența ce ar fi avut aceasta în determinarea „nenorocirilor. Dar tresări surprins când auzi pe Snowden, adresându-se aspru d-rei Williamson și întrebând-o:

— „Dumneavoastră domnișoară, dacă nu mă înșel, sunteți verișoara domnului Bob Raftery, primul secretar al notarului Zerguson".

Fata făcu fețe, fețe, întoarse o privire rugătoare doamnei Craig și apoi cu voce slabă răspunse:

— „Da".

In momentul acela comisarul nu prinse importanța amănuntului (doar dacă nu vroia să insiste asupra faimoasei și necunoscutei „clause secrete") totuș se gândi că Morelli fiind scos din cauză, iar Mabel, suspecta „femee în verde" a limonadei mortale, devenind în urma întrebării scoțianului și mai suspectă nu trebuia, de aceea, pierdută din vedere.

Se folosi deci de primul moment când era mai aproape de ea, pentru a-i șopti:

— „Domnișoară, aș vrea să vă vorbesc. Vă aștept pe culoar la ora unu"...

Miss Mabel se îngălbeni la față și consimți dând din cap.

Locurile celor doi polițiști și ale suitei lui Craig, căreia i se adăogase în ultima instanță Ada, erau unul lângă altul, și deaceea convorbirile asupra „nenorocirilor" întâmplate, asupra campionatului lumii și a posibilităților azzurilor de a câștiga cupa, se prelungiră mai mult timp.

Apoi, ora înaintată determină pe fiecare să se retragă în compartimentul respectiv și a medita asupra necazurilor și întâmplărilor personale.

. . . . . .

Săriturile regulate și sgomotul monoton al roților țineau par'că să protejeze somnul comisarului Ziori, dar acesta, în mod „ostentativ", se menținu treaz... Cu privirea fixă pe ceasul de la mână, urmărea înaintarea celor două minutare, în timp ce fantezia lui căuta posibilitatea construirei unei ipoteze plauzibile și satisfăcătoare, bună însfârșit, de a deslega misterul care îl frământa atâta.

Iată, mai erau câteva minute până la ora unu... Peste câteva clipe trebuia să iasă pe culoar, să vorbească cu Mabel.

Ce întrebări să-i pună? Se hotărîse a lucra însfârșit, fără menajamente și șovăeli. Ar fi întrebat-o deci, în mod categoric, despre ceiace conținea misteriosul pachet cu care părăsise cabinele jucătorilor, în ziua matchului cu Argentina. Și dacă ea nu ar fi dat un răspuns mulțumitor...

In clipa aceia, un strigăt sfâșietor se ridică în noapte și acoperi pentru o secundă sgomotul trenului.

Ziori simți un fior trecându-i prin spate. Sări imediat în picioare și se îndreptă spre ușă. Când o deschidea, auzi clar o lovitură puternică ce semăna cu sgomotul unei alte uși închise repede, sgomot ce venea din cealaltă parte a vagonului.

In primul moment, pe coridor nu era nimeni. Apoi a fost multă lume, prea multă chiar.

(Va urma)

Citiți în fiecare săptămână UNIVERSUL LITERAR

FOOT-BALL

Intâlnirea jubiliară

Anglia contra restul Europei

Miercuri, 26 Octombrie, se va desfășura pe stadionul lui Arsenal, din Londra, întâlnirea dintre echipa națională a Angliei și reprezentativa Europei.

Matchul acesta, angajat pentru a mări fastul serbării a 75 de ani de existență a lui **Football Association,** este incontestabil cel mai mare eveniment al anului sportiv.

Caracterul acesta cu totul amical — lipsit complet de elemente de revanșe sau întrecere oarecum tendențioasă — trebue remarcat în mod special cu atât mai mult cu cât este subliniat și de opinia sportivă britanică.

Anglia a jucat — la Londra — cu cele mai puternice echipe naționale și a câștigat mai mult sau mai puțin ușor. Matchul contra Europei nu trebue interpretat ca o întâlnire organizată în lipsă de adversar mai bun.

El își păstrează caracterul amical, pe care i l-am remarcat și pe care îl acceptă și Anglia.

Și totuși, matchul acesta este unul din acelea în care echipa engleză și deci footballul englez nu are nimic de pierdut, iar footballul european are numai de pierdut și nimic de câștigat.

Intr'adevăr, dacă echipa engleză câștigă la scor sau reprezentanții continentali fac o demonstrație modestă, presa engleză e imposibil să nu sesizeze ocazia pentru a vorbi — cu suficientă ironie — de eterna superioritate a footballului britanic.

Și dacă va pierde, nu va fi nimic grav. A pierdut în fața Europei, cine va putea să-i facă vre-o vină din aceasta. Footballul englez va rămâne și mai departe magnific și superior. Și, într'adevăr, lucrurile vor fi așa.

Pentrucă este un match dificil — echipa și footballul continental merg gratis pe o lamă de cuțit — reprezentativa europeană trebuie să fie alcătuită cu cea mai mare atenție dar mai ales sinceritate.

In primul rând formația, care va reprezenta prestigiul european, nu trebue să fie o echipă de nume, iar în al doilea rând selecționarea ei nu trebue să țină seama de toate susceptibilitățile pornite dintr'un orgoliu național, rău plasat.

Echipa Europei trebue să cuprindă pe cei mai buni jucători din Europa în posturile respective, indiferent dacă până la urmă nu vor da jucători decât două sau trei națiuni.

Noi înțelegem că este foarte greu ca unii conducători să accepte să lase pe tușe pe Sarosi sau pe Bican pentrucă Piola este unanim recunoscut ca cel mai bun centru înaintaș din Europa.

Dar e o atitudine mult mai firească și mai elegantă decât aceea de a căuta să introducă totuși pe Sarosi în echipă chiar dacă ar fi să joace inter stânga sau mijlocaș centru.

Este numai un exemplu acesta. Firește, renunțarea va fi foarte grea, dar este neapărată nevoe de un spirit de perfectă corectitudine.

Este în joc prestigiul Europei și nu trebue așezat pe un plan inferior orgoliului național.

Se fac pregătiri, se organizează trialuri. Aceasta înseamnă că se va selecționa echipa cu toată sinceritatea. Pentru că dacă se intenționează să se alcătuiască o echipă de nume, care să cuprindă jucători din cât mai multe țări, toate aceste pregătiri sunt inutile.

Să sperăm însă că de data aceasta sinceritatea va birui toate celelalte considerente, de orice natură și oricât de puternice vor fi ele.

PETRE STEINBACH

Unirea Tricolor a fost suspendată

pentru neplata taxelor comisiei districtuale

Comisiunea districtuală a ținut aseară ședință sub președinția d-lui maior Gh. Brezeanu.

S'au luat următoarele deciziuni :

Se suspendă pentru neplata taxelor față de district grupările Unirea Tricolor, Mociornița și Turda.

Gruparea Cartea Românească se amendează cu 200 lei pentru lipsă de carnete de legitimare la joc.

Jucătorul Figaro Traian (Metaloglobus) se pedepsește cu 15 zile suspendare.

Jucătorii Constantniescu și Bălăcescu (C. Românească) se suspendă până la prezentare.

Deasemeni și jucătorul Duceag (Victoria); Mocanu Tache (Av. Sportiv), se suspendă pe timp de 3 luni.

Se respinge contestația introdusă de gruparea Leonida la jocul cu Av. Sportiv.

Deasemeni se resping contestațiile grupărilor Lupeasca și L.P.N.

Jucătorul Marinescu (Zburătorii) se suspendă pe timp de 3 luni pentru insulta arbitrului.

Se convoacă pentru ședința de Luni 3 crt., Uylachi împreună cu jucătorul vinovat în matchul cu juniorii echipei Juventus, precum și d. Petre Greculescu.

Contestația introdusă de gruparea Gloria la matchul cu Monitorul Oficial se respinge ca nesusținută.

Se citează pentru ședința de Luni 3 crt. d. Anca Constantin din gruparea Turda.

Se ia act de adresa grupării Astra Română care este scoasă din campionat și se va aviza pentru radiere.

Eri pe Splaiu

După antrenamentul făcut de Venus,

este probabil ca Bodola să nu joace Duminică

A fost și Albu dar ca... spectator. In locul lui va juca Ionescu-Crum. A fost încercat și Strușca

In cadrul nou al terenului din splaiu, antrenamentul de eri al Venusului s'a desfășurat în cea mai mare ordine.

Execuție precisă, disciplină desăvârșită și voe bună relativă.

Jucătorii sunt încă sub puternica impresie a matchului de Duminica trecută.

UN TUR ȘI DOUA ECHIPE PESTRIȚE

Antrenamentul de eri a început cu un asediu de răsbunare.

La poarta dinspre cabină, David apără — mai precis scoate din poartă — shoaturile trase de o înaintare pusă pe răsbunare.

Cu atât mai mult, cu cât jucătorii nu respectă distanța și au fiecare câte o minge.

Dar apariția pe teren a lui Ianossy încetează acest tir amețitor și David are timp să-și vină în fire.

Era și timpul !

In fir indian, apoi, jucătorii ocolesc terenul și se formează două echipe.

Venus joacă amestecat cu Luceafărul.

Iată și cele două echipe:

B: David, Crum (Negrescu), Sfera; Dumitrescu, Feraru, Demetrovici; Ene, Gavrilescu, Bodola, Colea, Gruin.

A: Iordăchescu, Struțka, Negrescu (Crum); Bărbulescu, Gain, Beffa (Niculescu); Orza, Ploeșteanu, Humis, Petea, Iordache.

BODOLA ȘI DEMETROVICI ?...

Din modul cum au fost alcătuite cele două echipe reese destul de evident că intenția conducerii Venusului este de a nu introduce în echipa de Duminică pe Bodola și Demetrescu.

Cu toate că în timpul matchului de antrenament, Bodola a jucat foarte bine, în echipa A a fost menținut până la urmă, în postul de interstânga, Petea Vâlcov.

CRUM IN LOCUL LUI ALBU

In locul lui Albu, care este indispensabil, au fost încercați Ionescu Crum și Negrescu.

Ambii telefoniști s'au arătat înlocuitori de încredere.

Ultimul s'a dovedit mai în formă, dar în matchul cu Gloria va juca Ionescu Crum, care e mult mai sigur pe mingie de cât fostul său coleg de club.

Ionescu Crum va juca fundaș dreapta, iar pe stânga va trece Sfera, care își va ocupa vechiul său post, după atâția ani de... părăsire.

REZULTATUL 7—6..., DEȘI NU S'A JUCAT HAND BALL

Ca orice match de antrenament și jocul de eri a fost foarte des întrerupt de Ianossy, pentru a se analiza fazele, a se da unele explicații și a se face critica acțiunilor.

S'a jucat mai mult în tripletă deși nu înțelegem acest fel de joc când Venus are două extreme de talia lui Iordache și Orza.

Scorul a fost deschis de învinși — pentrucă a câștigat Venus A. cu 7-6 — prin Dan Gavrilescu.

A egalat Humis și a adus avantajul Petea marcând cu capul.

Egalează Dan Gavrilescu — cel mai frumos din cele 13 puncte marcate — și echipa secundă mai marchează două goaluri prin Bodola și Ene.

Iordache reduce diferența și o reface la loc Bodola pentru ca Humis să egaleze din nou situația marcând de două ori consecutiv.

Venus A este în plină forță și mai marchează două puncte prin Orza și Iordache

Ultimul goal al matchului e înscris de Bodola.

UN ANTRENAMENT ISBUTIT

Câteva sărituri la coardă și antrenamentul a luat sfârșit.

O ședință isbutită, care a arătat că toți jucătorii sunt în condiție fizică bună.

In orice caz Gloria nu poate câștiga Duminică.

Cel puțin, în mod normal.

Comisia financiară de control

a stabilit numărul minim de spectacole,

în afară de membrii grupărilor corporative

Prezidează d. N. Stoica.

Prezenți d-nii : Gh. Donoiu, P. Bălăceanu, I. Munteanu și V. Curea.

Ca urmare la hotărîrea consemnată în procesul verbal al ședinței din 6 crt. punctul 1, comisiunea în completul ei procedând la alegerea unui vice-președinte declară ales cu unanimitate pe d. Gh. Donoiu.

Examinându-se sistemul încasărilor taxelor către federație prin paușal s'a hotărît :

Stabilind în principiu un număr fix de minimum 1000 spectatori pentru jocurile de divizie națională A, campionat, și dela 250—1000 spectatori pentru jocurile de divizie națională B campionat.

Având în vedere condițiunile de participare la toate jocurile publice ale membrilor grupărilor F. C. Carpați, U. D. R., Jiul, Minerul, Gloria C. F. R., Franco Română și Industria Sârmei.

Hotărăște impunerea în ce privește jocurile lor în cadrul campionatului divizionar, începând dela 28 August 1938, după cum urmează :

Gruparea F. C. Carpați Baia Mare la un număr fix de 2000 spectatori

Gruparea U. D. R. Reșița, la un număr fix de 1000 spectatori.

Gruparea Jiul, Petroșani, la un număr fix de 1000 spectatori.

Minerul, Lupeni, la un număr fix de 500 spectatori.

Gloria C. F. R., Galați, la un număr fix de 500 spectatori.

Franco Română Brăila (Brăilița) la un număr fix de 400 spectatori.

Industria Sârmei, Câmpia Turzii, la un număr fix de 300 spectatori.

Toate paușalele fixate susnumitelor grupări prin deciziunile anterioare se anulează.

Președinte, N. STOICA
Secretar, V. CUREA

Vitrometan (Mediaș) a învins

Clubul Sportiv Muncitoresc (Odorhei)

cu 2-1 (1-0)

Odorhei. Duminică la ora 17 p. m., s'a disputat în orașul nostru matchul de foot-ball dintre puternica echipă Vitrometan din Mediaș și C. S. M. din localitate.

Jocul s'a disputat în cadrul campionatului districtual și a revenit oaspeților, cari au prezentat o formație mai omogenă, cu rezultatul de 2—1, după ce la pauză conduceau cu 1—0.

A asistat un numeros public, cifrat la 4—500 persoane.

Au marcat dela Vitrometan, Hofmann III. în minutele 25 și 76, iar dela localnici, Kraus în min. 85, dintr'un penalty.

Football

● *MATCHUL VIENA-BUDAPESTA (alias Austria-Ungaria), care se joacă Duminică la Budapesta, este cea de a 85-a întâlnire dintre cele două selecționate.*

● *A .S. C. „VERGU" convoacă pentru astăzi 30 c. ora 3 d. a. la antrenamentul care va avea loc pe terenul din spatele parcului „Vergu" echipele I, juniori și rezerve în vederea matchului oficial cu „Ciclop" și „Av. Sportiv".*

Orice absențe vor fi aspru sancționate.

● *A. C. S. „ȘOIMII" convoacă azi Vineri 30 Septembrie c. orele 3 jum. pe terenul „Ford" pe toți jucătorii săi pentru antrenament, în vederea matchului cu „Băneasa" Va asista d. Nicula.*

● *„F. C. SUTER", convoacă pentru Vineri 30 a. c. ora 9 seara la ședință pe toți jucătorii primei echipe și juniorii, pentru formarea echipelor.*

● *COMITETUL grupării F. C. Suter întrunindu-se Miercuri 28 c. într'o ședință de urgență a suspendat pe jucătorul Nicolae Vasile pe timp de 3 luni.*

❖

Maestrul Zamfir Popazu aduce la cunoștință tuturor boxeurilor programați pentru gala dela Târgoviște, că deplasarea se va face cu mașina, Sâmbătă 1 crt., ora 13 precis din fața localului „Cănuță" vis-à-vis de tribunal.

● *IN URMA acordului intervenit între grupările Macaby și Venus-Câmpina, matchul de Duminică pentru Cupa României se va disputa pe terenul Macaby la ora 11, nu la Câmpina cum era programat.*

Matchul de juniori Macaby-Luceafărul se ca disputa în deschidere, la ora 9.

✸

A. C. S. „Șoimii" convoacă azi, Vineri, 30 Sept., la orele 15,30, pe terenul „Ford", pe următorii jucători la antrenament, pentru formarea echipei pentru matchul de campionat cu F. C. Băneasa:

Chepeț, Bratu, Năstăsescu, Dudă, Cionoiu, Oproiu, Lică, Dragomirescu, Plessinger, Cameniță, Dinescu, Coltor, Neghină, Drăgănescu, Chirițescu.

Pe arena Giulești

Rapid a învins cu 6-2 (3-0 și 4-2) pe Juventus

într'un match de antrenament, în 3 reprize a 30 minute

A fost un joc ușor care a arătat un Rapid în formă mare și un Juventus slab

Eri după amiază divizionarele bucureștene Juventus și F. C. Rapid s'au antrenat pe arena din Giulești, jucând la două porți câte trei reprize a câte 30 minute.

A fost un antrenament ușor în care nu s'a depus nici prea multă muncă și nici prea multă seriozitate.

Totuși așa cum a fost antrenamentul de eri a lăsat să se vadă foarte multe lucruri cu privire la forma celor două echipe. Dar să începem cu „începutul".

INSFARȘIT INCEPE...

Antrenamentul fusese anunțat pentru ora 15.30 dar a început abia o jumătate de oră mai târziu.

Până la începerea jocului băeții au stat fie trântiți pe iarbă, fie trăgând la o poartă.

Braun s'a ocupat în special de linia de atac a Juventusului pe care a „mustruluit-o" serios. In special Naciu, Zăinescu și Schira au fost lucrați cu toată atenția cuvenită și obosiți suficient pentruca să nu mai poată face nimic în timpul jocului la două porți.

Insfârșit, jocul a început. Echipele, arbitrate de Braun au aliniat pentru prima repriză, următoarele echipe:

JUVENTUS : Sadowsky - Cotruță, Drăgulescu-Petrescu, Micu, Brandabura-Schira, Korony, Zăinescu, Prassler, Naciu.

F. C. RAPID : Rădulescu-Wetzer, Roșculeț - Fănescu, Rășinaru, Costea - Bogdan, Moldoveanu, Auer, Baratky, Horotan.

3—0 PENTRU RAPID

Prima repriză de 30 minute începe în avantajul Rapidului. Dar avantaj serios nu glumă. Așteptăm să mai joace și Juventus dar așteptarea este cam zadarnică...

Linia de mijlocași a feroviarilor funcționează admirabil și pe de-o parte nu lasă nici o minge atacului juventist iar pe de alta servește perfect linia sa de înaintași care joacă astfel mereu în careul advers.

Bogdan, Moldoveanu, Auer și Baratky, combină minunat și la un moment dat apărarea Juventusului este zăpăcită complect.

In special Drăgulescu, pus fundaș stânga — el care nu dă decât cu dreptul — se află la mare strâmtoare.

Deschiderea scorului se pare că va întârzia totuși grație atenției și calităților

BARATKY

personale ale lui Sadowsky când tot el dă ocazia Rapidului să înscrie primul punct: la o mingie cu efect „special" trasă de Moldoveanu, portarul juventist apreciază greșit crezând probabil că balonul se va duce în aut și nu schițează nici un gest iar mingia pătrunde într'o curbă elegantă peste capul lui direct în goal.

De aci înainte desigur că Rapid va juca și mai bine iar Juventus și mai slab. Și natural că rezultatele nu întârzie să se vadă. Baratky înscrie goalul al doilea de foarte aproape după ce „zăpăcise" cu dribblingul său câțiva apărători juventiști. Punctul al treilea a fost înscris de Horotan în urma unei passe a lui Auer.

SCHIMBARI LA JUVENTUS

In a doua repriză echipa Juventusului intră pe teren cu două schimbări: Endreffy în locul lui Sadowsky și Dumitriu în locul lui Drăgulescu. Este just că în acest timp echipa roș-albastră a mers mai bine dar cu siguranță că nu din cauza celor două schimbări.

Atacul juventist începe să se mai vadă în special prin Prassler care pistonează serios pe partea stângă și la un astfel de atac Wetzer oprește balonul cu mâna în cuprinsul careului de 16 metri. Penalty, natural. Trage Zăinescu și Petre Rădulescu nu poate apăra în ciuda rugăminții lui Bogdan. Este 3:1 pentru Rapid.

Jocul decurge mai departe tot în avantajul Rapidului și Auer mai înscrie un punct după ce dribblase întreaga apărare a Juventusului.

Până la sfârșitul celor 30 minute Prassler înscrie cu capul al doilea punct pentru Juventus.

Goalul a fost înscris cu capul în urma unei centrări a lui Schira. Acesta a centrat impecabil singura mingie bună care i-a fost dată tot timpul cât a jucat.

IN FINELE VEDETELE

In a treia repriză echipele intră pe teren modificate mult. La Rapid intră Negru — portar — Lengheriu — în locul lui Wetzer — Vintilă și Rafinski — cari abia acum au venit — și Georgescu și Cuedan în locul lui Moldoveanu și Baratky.

La Juventus intră Sadowsky, Tătar — fundaș stânga — Palmer inter stânga — și Tănăsescu — în locul lui Schira.

Aceasta a fost repriza lui Bogdan. Internaționalul feroviar a jucat în acest timp inter dreapta și centru înaintaș și a făcut cu balonul — fără să muncească prea mult — tot ce a vrut.

A înscris două puncte din cari unul nu a fost acordat. Ultimul goal al antrenamentului a fost înscris de Auer stabilindu-se astfel la 6:2 scorul final.

JOC NESERIOS

După cum am arătat de la început, se pot trage unele concluzii cu privire la jucători și la jocurile de Duminecă ale celor două echipe cari s'au antrenat eri.

S'a putut vedea astfel pozitiv că echipa Rapidului este în perfectă formă, foarte la punct cu antrenamentul și în special că jucătorii toți se văd în câmp„ se cunosc perfect și știu unde să se găsească

Echipa feroviară se află acum așa cum se spune în termeni uzuali, în „mare formă". Este mai mult decât probabil că Duminecă vor obține un rezultat excelent.

Și aceasta nu pentrucă adversarul său este Tricolor C. F. P. V. căci oricare ar fi el, nu credem că ar putea învinge Rapidul în forma în care se află acum.

Este inutil să facem personalități. Toți jucătorii cari au fost utilizați au corespuns în mod perfect.

In schimb Juventus a arătat lucruri exacte contrarii. Fără ca jucătorii să nu fie în formă nu au isbutit să se găsească aproape de loc în tot cursul celor 90 minute de joc.

Linia de atac nu a putut reține balonul aproape de loc din cauza slăbiciunii — mai precis fragilității — centruiui atacant și inexistenții lui Korony și Palmer atâta cât a jucat.

Nu e vorbă că nici linia intermediară nu a corespuns de loc iar dintre fundași cel mai bun a fost Tătar. Sperăm că juventiștii nu au luat de loc în serios antrenamentul de eri. Căci dacă vor juca așa la Cluj, cu Victoria...

T. ANDRONIU

Oană la Juventus și, probabil,

Bodola la Venus nu vor juca Duminică

Rapid și Sp. Studențesc și-au alcătuit formațiile definitive

După cum arătam în altă parte a ziarului, echipele bucureștene și-au terminat eri antrenamentele.

In ce privește formațiile definitive, numai Rapid și Sp. Studențesc și le-au alcătuit:

Rapid: **P. Rădulescu-Wetzer, Roșculeț-Vintilă, Rășinaru, Costea-Bogdan, Moldovan, Auer, Baratky, Horotan.**

Sp. Studențesc: **M. Constantinescu-Duce, Bădulescu-Tache, Drăgan, Constantinescu-Grecu-Schulder, Mihăilescu, Marinescu, Ștefănescu, Gică Popescu.**

In ce privește echipa Venusului, se pare că Duminică nu va juca nici Bodola, iar în locul lui Albu urmează să fie introdus Ionescu Crum.

Cu alte cuvinte, formația „negrilor" ar urma să fie:

David-Ionescu Crum, Sfera-Bărbulescu, Gain, Demetrovici-Orza, Ploeșteanu, Humis, Petea, Iordache.

In fine, Juventusului îi trebue un extrem dreapta, căci Oană este lovit din matchul cu Bulgaria B.

Este probabil că va juca Schira. Incât echipa se va prezenta la Cluj astfel:

Sadowsky - Cotruță, Dragomirescu-Petrescu, Micu, Brandabur-Schira, Korony, Zăinescu, Prassler, Naciu.

Indemnuri spre lucruri utile footballului românesc

Constatările vice-președintelui F. R. F. A.

In ultima scrisoare adresată presei sportive, d. general Marinescu, vice-președinte al F. R. F. A., face în partea finală a ei, o serie de observații cât se poate de juste.

Indeplinirea cât mai grabnică a deziderateloe semnalate de marcantul oficial și conducător, ca și eliminarea unor defectuoase înțelegeri a unei chemări, ar însemna pentru footballul românesc o reală refacere.

Suntem într'o pericadă de învățătură și trebue să învățăm.

Dar în condițiile cele mai sănătoase și sistematizate.

O școală de antrenori, un antrenor federal priceput, o școală de arbitri și mai ales o sinceră și continuă activitate a unor oficiali, iată atâtea lucruri, de cari este legat progresul footballului românesc.

F.R.F.A. avea datoria să le facă, dar nu le-a făcut.

Constatările d-lui general Marinescu, cari iau forma unor acuzații, sunt precise și curajoase.

Domnia-sa este în măsură să cunoască situația mult mai bine decât noi.

Și desigur știe mult mai multe lucruri decât noi.

De aceea ar trebui să le spună. Cu același curaj și cu aceeași sinceritate ca până acum.

Footballul românesc poate angrena uneori un prestigiu superior cadrului sportiv și suntem toți datori să ajutăm ca să poată apăra acest prestigiu cu o forță cât mai puternică.

Oricum ar fi lucrurile, cele semnalate sunt obligații de cea mai mare actualitate.

Sport școlar

LA ORADIA INTERNATELE JIGA—CANTAREȚILOR

La Oradia Mare matchul între Internatul Cântăreților — Internatul N. Jiga s'a terminat cu 7—3 (3—1). Matchul s'a disputat pe terenul Cetatea și a revenit „cântăreților".

Punctele au fost marcate de: Groza (2), Malița (2), Ionuțiu, Ardeleanu și Ghender pentru învingători iar pentru învinși, toate punctele au fost înscrise de Sillaghi.

LA CALARAȘI LICEUL DIACON DOBRESCU—LICEUL COMERCIAL 3-1 (2-0)

Până la reluarea campionatului districtual care începe pe la 9 Octombrie crt., viața sportivă locală pulsează numai prin disputele inter-școlare.

Duminică 25 Sept., sub conducerea d-lui prof. Nicolaid s'au întâlnit echipele celor două licee Diacon Dobrescu și Comercial.

Victoria a revenit după un joc frumos primilor, care mai legați și bine puși la punct au învins un adversar care nu s'a lăsat mai preâos ca învingătorii.

Punctele au fost înscrise de Fingher, Georgescu și Dănilă pentru Lic. Diac. Dobrescu și Juga pentru Lic. Comercial.

Știți că echipa națională are un jucător american?...

E Corneliu Orza... născut la Canton (Ohio) U. S. A.

„Orice, dar să nu-l întâlnesc pe Russen". Unchiul din America și răpirea din... Tg. Mureș. Trac, trac, trac...

Un interogatoriu, apărătorul „inculpatului" fiind... Iordache

S'a născut la 9 Ianuarie 1916, la Canton, Ohio-U. S. A. și a învățat football la Barcelona...

Așa începe biografia lui Cornel Orza — adolescent încă totuși — extremă dreapta la Venus și în echipa națională.

(Poliția de asigurare a fost plătită aproape în întregime în recenta întâlnire cu Germania).

Și trebue să recunoaștem că nu sunt mulți aceia — vedete sau simpli jucători anonimi — cari pot avea o asemenea stare civilă.

PRIMUL CONTACT CU „DEMONUL" ROTUND

— „Cum ai luat contact cu footballul?

Intrebarea a pornit firesc. Așa cum întrebi pe o vedetă de cinema, care a fost primul film văzut, tot astfel întrebi pe o vedetă de football. care a fost prima întâlnire cu mingia de football.

— „Prima mingie am văzut-o la Barcelona.

Când aveam șease ani și ne întorceam din America tata mi-a cumpărat o mingie de football, numărul 6 și mă jucam tot timpul cu ea pe puntea vaporului.

Și azi am încă urme la genunchi de atâtea căzături cât am pătimit cu mingia asta prea mare pentru mine".

Ori cum. Toate vedetele au început pe maidanele diverselor orașe.

Orza a început să joace football pe puntea unui transatlantic. Nu-i prea des întâlnită această situație.

Sunteți de acord nu?

DELA BARCELONA LA TURDA

La Turda.

Iată ținta acestei traversări de ocean.

Copilul american s'a dus la școala primară și s'a acomodat foarte repede cu noua atmosferă.

In curând și-a format foarte mulți prieteni și a devenit unul din cei mai mari ștrengari ai cartierului.

Și... natural, mingia cumpărată la Barcelona a făcut sensație.

Anii de școală primară au trecut atât de repede!

La 12 ani, Cornel Orza juca în echipa de pitici a clubului sportiv Turda.

Se pare însă că în copilul, care la șease ani a traversat un ocean pentru a începe o viață — de abia începută, dar totuși — pe alt continent, spiritul vagabond era foarte, foarte puternic.

După doi ani a trecut la Skila, unde a promovat în echipa de juniori.

Dar...

Același spirit de vagabond însă îl face să plece și de la Skicla.

De data asta însă la Târgul Mureș, semnând pentru Mureșul.

ORICE, DAR SA NU-L INTALNESC PE RUSSEN

„La Mureșul, spune Orza, eram cel mai fricos jucător",

— „Și totuși l-ai scos de pe teren pe Russen!"

— „E adevărat. Dar nici eu nu știu cum s'a făcut asta.

Eram în careu și am intrat cu ochii închiși... și când i-am deschis Russen era leșinat iar oborenii se uitau la mine ca la un om din alte lumi.

— „Firește. Ca Russen să fie trântit la pământ de un puști de 17 ani, nu era un lucru prea obicinuit.

— „Se poate, dar mi-a fost atât de frică după întâmplarea asta că în match — mai departe — am jucat half stânga.

Iar în matchul de retur am refuzat pur și simplu să vin la București.

Eram la școală — iarna începuse de aproape o săptămână și era un ger groaznic și când am auzit că președintele Mureșului vine la școală pentru a mă lua la București, am fugit pur și simplu de la ore, în capul gol și fără palton.

Ași fi dat orice numai să nu mai joc contra lui Russen".

INTERVINE IORDACHE

La convorbirea noastră lua parte, ca ascultător, și Iordache, pentrucă trebue să știți că cele două extreme ale Venusului sunt doi frați aproape siamezi. (Pe teren trebue să se despartă).

— „Se poate să fii atât de fricos?

— „Cum domnule, fricos, îi ia apărarea Iordache, ce Dumnezeu nu-l cunoști pe Russen?

Și nu uita că Orza avea doar 17 ani".

Ce mai puteam să spun după o asemena pledoarie?

RAPIT NOAPTEA CU MAȘINA

Intre timp vestea despre talentatul junior de la Târgul Mureș, a ajuns și la Cluj.

Universitatea, era în timpul ei de glorie și... avea nevoe de un inter stânga.

Lucrurile s'au aranjat ca în America.

Domnul Hațiegan a venit noaptea cu mașina, l-a convins — foarte ușor de altfel — și l-a luat la Cluj.

După ce a trecut prin satul părinților „ca să-și ceară voe".

— „Atunci răpirea nu a fost tocmai... răpire.

— „Nu, desigur. Câte mi s'au promis atunci!... M'ași fi dus și la capătul pământului nu numai la Cluj".

UNCHIUL DIN AMERICA

Pentru toți europenii, unchiul din America începe să fie cunoscut și folositor în ziua decesului.

Pentru Orza — acest copil al tradițiiloor inverse — unchiul din America lucra spre fericirea lui, încă fiind în viață.

Intr'adevăr, la Cluj a stat doi ani de zile, unde—în afară de football și... dar nu interesează — nu a mai făcut nimic.

Iar părinții, cari voiau să-l vadă om așezat... nu footballist l-au chemat înapoi la Turda pentru a-l trimite la Canton în America.

Unchiul îi găsise o echipă la Detroit și un serviciu în fabricele Ford.

Pașaportul era gata dar, lacrămile mamei și solemna făgăduială a copilului că nu va mai da cu piciorul în mingie, au înduplecat pe tatăl — nu tocmai atât de sever — să nu-l mai trimită.

Și într'adevăr, Orza nu a mai jucat football timp de un an de zile.

Dar footballul îi intrase în sânge și... până la urmă nu

ORZA

a mai putut răbda.

După un an de „post" Orza a plecat la Oradea Mare.

C. A. O. îi da 6.000 lei pe lună. Și cu 6.000 de lei de acasă, se putea trăi destul de bine la Oradea.

AȘI FI MERS MAI BUCUROS LA RUSCIUK

Iată ce-a făcut Orza până a ajunge extremă dreapta la Venus și în echipa națională.

— „Ce impresie ai despre matchul cu Germania?

— „In orice caz nu una prea bună.

Ași fi vrut de o sută de ori mai mult să merg la Rusciuk.

E mult mai ușor să joci în B decât la A.

In Bulgaria, i-am fi distrat și totul era în regulă".

— „Regreți că ai jucat în echipa primă?

— „Nu, dar vream să debutez într'un match victorios".

Și convorbirea a continuat, firește mai departe despre matchul cu Germania.

Admirația lui pentru Skoumal... e deadreptul... senzațională.

— „Cea mai bătrână vulpe întâlnită în viața mea.

M'ar fi lăsat să fug pe extremă o zi întreagă.

Cum mă îndreptam însă spre goal... îmi eșea numai decât în față".

TRAC, TRAC, TRAC.

— „Ai avut trac înainte de match?...

— „Intreabă-l pe Baratky. Eram galben ca ceara, nu-mi găseam locul și am eșit din cameră de cel puțin o sută de ori".

— Alții? Mai aveau trac?

— „Sigur. Gain și Ploeșteanu.

Și cred că mult mai mult decât mine.

In special Ploeșteanu, care tremura și pe teren".

— „Tu?

— „In cabină am avut cum ți-am spus, dar pe teren nu am mai simțit nicio frică.

Și ei sunt jucători ca și mine, mi-am spus, iar mingia e mingie.

Ce-o să mi se întâmple?"

„ALA E! ȘI ACUM AM MARCAT

— „Dar goalul? Ce senzație ai avut când ai marcat?

— „Niciuna prea deosebită! Dar am tras în dușmănie și cu cea mai mare siguranță că voi marca.

Când m'am trezit față'n față cu Raftl am fost sigur că voi marca.

Ala e! Și de data asta marchez un goal, mi-am spus.

Și am marcat.

Am auzit urale, dar n'aveam ochi decât pentru fața amărâtă a lui Raftl.

Rar goal, care să-mi producă atâta plăcere ca acesta!"

„NU M'AȘI FACE PREȘEDINTE!..."

— „Inainte de a termina acest interogatoriu, care te-a făcut să mărturisești atâtea lucruri intime, spune-mi te rog ce-ai face dacă ai avea bani mulți. Ai mai juca football sau te-ai face președinte de club?

— „Ași juca și mai departe fotball. Nu m'ași face președinte de club de-ași avea și două milioane de lei!"

— „De ce?

— „De ce? Pentrucă nu vreau să-mi fac nervi cu banii mei.

Nu văd ce înseamnă să fii președinte de club!"

—„Ori cum...

— „Nici un ori cum. Sper că asta nu se va întâmpla niciodată.

Voi juca football și ceiace vreau într'adevăr să ajungem — o privire de înțelegere către Iordache — este să fim... extremele echipei naționale".

— „Frumos.

— „Și sigur. Vom ajunge cu siguranță extreme în echipa națională".

— „Declarația e prea categorică.

Semneaz-o te rog!"

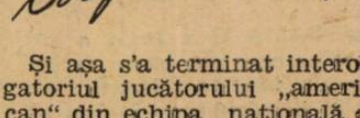

Și așa s'a terminat interogatoriul jucătorului „american" din echipa națională a României.

football

CONTRA AFECȚIUNILOR URINARE.

Dupăce a făcut subiectul unei remarcabile comunicări la Academia de Medicină, de către Profesorul Lassabatie, Pageol este recunoscut astăzi ca fiind cel mai rațional tratament și specific al afecțiunilor căilor urinare.

Pe bază de plante aromatice și rășinoase din țările calde, Pageol este absolut inofensiv și convine la toți. El este recomandat în deosebi la toți acei cari, trecuți de vârsta de patruzeci de ani, trebue să se teme de afecțiunile prostatei cu tristele sale consecințe: ipertrofie, incontinență sau retenție de urină, albuminurie, fosfaturie, etc...

Este un produs Chatelain, marca de încredere, preparat în Laboratoarele de Urodonal, sub direcțiunea științifică a Profesorului Pouchet, membru al Academiei de Medicină, asistat de 26 medici și farmaciști.

La farmacii și droguerii.

Sportul Studențesc a luat eri ultimul galop

înainte de jocul cu F. C. Carpați

Sportul Studențesc și-a terminat eri preparativele în vederea jocului cu F. C. Carpați dela Baia Mare.

Antrenamentul universitarilor s'a desfășurat pe terenul A. C. S. A. și au participat toți jucătorii, cu excepția lui Gică Popescu și Mitan care au absentat motivat.

După ce au executat diverse mișcări de gimnastică pentru condiție și câteva schimbări de balon, studenții au jucat la două porți contra echipei Monitorul Oficial.

S'au jucat două reprize a 20 de minute, în cursul cărora jucătorii s'au schimbat dintr'o echipă într'alta. S'au marcat nenumărate goaluri, dar — scopul fiind jocul și nu scorul — nu s'a ținut socoteala.

Sp. Studențesc a prezentat următoarea formație:

M. Constantinescu, Duce, Bădulescu, Tache, Drăgan (Boldiș), Constantinescu Grecu, Schulder, Mihăilescu, Marinescu, Ștefănescu, St. Dumitrescu.

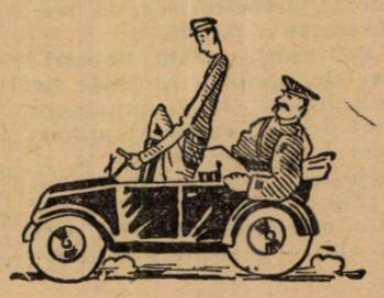

UNIVERSUL

De peste hotare...

● *DIRECTOR figurase foarte frumos în cursa ce disputase anterior aceasteia. Dacă fiul iepei Diligent va continua să progreseze în acelaș ritm, n'ar fi exclus să-l vedem în anul viitor disputând întâiletatea celor mai buni.*

● *CINA ar fi putut termina mai aproape dacă n'ar fi galopat în câteva rânduri. Pensionara d-lui T. Tassopol în ziua când va galopa mai puțin va fi capabilă de performanțe mai bune.*

● *BANDIT II nu este încă suficient dresat. Când acest detaliu va fi pus la punct, ne așteptăm la performanțe frumoase din partea lui. Ne bazăm în afirmația de mai sus pe porțiunile de parcurs în care a mers foarte tare.*

● *TAINA a confirmat faptul că nu se acomodează cu pista Băneasa-Trap. Între valorile marcate pe această pistă și cele dela Floreasca este o diferență de aproximativ 10 secunde.*

● *TIBET a efectuat o prominență foarte frumoasă înainte de cursă. În parcurs, contaminat de galopurile celorlalți a greșit în câteva rânduri pierzând teren prețios.*

● *PUȘA nu este la punct cu antrenamentul. A avut totuși bucăți frumoase în cari a lăsat să se întrevadă că poate fi capabilă de lucruri mult mai bune. Le va putea realiza însă, numai în ziua când aceste bucăți vor fi legate între ele.*

○ *CAVALER a mers în linia ultimelor lui performanțe. Dacă însă a câștigat aceasta se datorește atât greșelilor comise de unii adversari cât și de faptul că altii n'au vrut să câștige. Oricum, pentru ultimele performanțe merita satisfacția unei victorii.*

● **DORKA a fost alergată pentru a fugi doar, însă nu și pentru a câștiga. Dacă totuși s'a apropiat de Cavaler, aceasta a fost efectul manifestației de „simpatie" pe care publicul a făcut-o conducătorului ei.**

● *ZENIT a efectuat o reintrare onorabilă, reușind să atingă 1.38 pe kilometru, deși nu mai participase în probe publice de câteva luni. În ziua când va fi la punct cu lucrul — acest fapt s'ar putea produce chiar dela prima ieșire publică — va marca valoarea reală. Este de urmărit.*

● *ELENA dacă n'ar fi pierdut plecarea ar fi putut merge ceva mai bine. Pensionara lui Ghiwea este mai bine ca oricând.*

● *CANDRIU a marcat cea mai bună valoare din carieră amelorându-și recordul. Dacă ar fi galopat în ultimul turnant, în momentul când lua conducerea, ar fi recoltat o victorie și nu din cele mai muncite. Sunt de așteptat din partea lui noui îmbunătățiri.*

● **RAMA II a fugit o valoare pe care din cursa de debut n'a mai fost lăsată s'o arate. Și când ne gândim că aceiași Rama II, cu câteva zile mai înainte nu putuse merge decât 1.45.1. Sunt inadvertențe de valori cari ar necesita o mai profundă cercetare și cât de drastică pedepsire. Repetăm pentru a nu știu câta oară, dacă acum câteva zile Rama II, din motive cari nu ne interesează, nu putea să-și arate valoarea reală, nu trebuia fugită; dacă însă putea face acest lucru — și faptul că a fost trimisă la plecare este un indiciu cert — vina conducătorului este evidentă. Desigur că în acest caz, publicul, care din banii lui întreține instituția alergărilor, trebuia să primească satisfacția necesară. Cu riscul de a ne repeta la infinit vom reveni asupra acestui subiect, convinși fiind că poate cei în drept se va pleci și vor înțelege că trebuește pusă puțină ordine.**

Pentrucă această nepotrivire de performanțe este de neînchipuit (13 secunde nu sunt ușor de explicat) propunem următorul lucru: să se modifice regulamentul în sensul ca atunci când un cal fuge valori diferite dela o zi la alta — și socotim nepotrivire de performanțe o diferență de 4 secunde (natural ținând seama și de coeficientul de stare atmosferică și variație de pistă) în mod automat dresorul să fie suspendat, pentru prima abatere, timp de 3 luni. În caz de recidivă un an întreg. Socotim că—deși revoluționară — este singura măsură care va reuși să pună puțină ordine în harabaua alergărilor dela noi.

● *FLOARE a fugit obișnuita valoare. A avut ghinionul de a cădea peste un cal handicapat pe valori în care fusese TRAS. În condițiile în cari sunt alergați unii cai, situația egalizatorului șanselor este din cele mai ingrate.*

● *SZEGED a fugit formidabil. Acel 1.31.7 arătat poate fi socotit cel puțin cu 2 secunde mai bun, întrucât d-nul Tassopol nu a mai ceruț eforturi inutile din momentul în care a văzut că Rama II nu poate fi ajunsă. Fiul lui Imred constituie un superlativ elogiu pentru prieceperea importatorului. Nu credem că ne înșelăm socotind pe Szeged drept fruntaș al generației sale. Valoarea lui apare într'o lumină și mai bună dacă ținem cont că în această generație figurează elemente de talia unor Gaby M., Draga Mea și Rama II.*

● *COLUMBUS a mers foarte frumos până în momentul în care a galopat. Pensionarul d-lui dr. Adem este un element de mare valoare care va dovedi însă acest lucru mult mai târziu fiind un element tardiv.*

● *RĂSURA este un element de valoare care încă nu și-a cunoaște galopul. După modul în care a tratat prima aprte a parcursului pare dotată cu vaste posibilități.*

● *GROZAVA a avut o porțiune în care a mers formidabil alături de Szeged. Fără galopuri ar fi putut să se găsească mult mai aproape.*

● *PETRUȘ a fost o veritabilă revelație. Faptul că realizat recordul de 1.30.5 fără a fi silit prea mult și pe distanța de 2160 m. pune în foarte frumoasă lumină posibilitățile lui.*

● *JOSEDALE MARGOT merge prea slab pentru a-i socoti viguros exact ultimele performanțe. În rest se pot adăuga comentariile făcute la Dorka.*

● *BUSUIOC a fugit o valoare apropiată de cea mai bună. Atestă aceasta, o condiție maximă.*

● *TRIXIE fiind condusă cu mult calm a fugit una din bunele ei valori. Sunt de așteptat din partea ei noi victorii.*

● *DUCESA a fugit cea mai bună valoare din carieră. Ne bazăm afirmând acest lucru pe recordul de 1.29.8 marcat pe distanța de 2720 m. ce comporta cursa. Modul în care s'a comportat relevă frumoase calități de fond.*

● *BLONDELLA este posesoarea celei mai bune forme. A figurat mai mult ca excelent în situația ce avea în cursă.*

● *JARVIS fără cele două galopuri date ar fi fost o serioasă adversară pentru Trixie. Se cuvine subliniată forma în care Ghinea o păstrează.*

● *KAMADA efectuând un parcurs fără greșeli a marcat o valoare excelentă. Fischen merită felicitări pentru forma în care a prezentat-o și modul în care a condus-o.*

● *MARGARET T a fost readusă la buna valoare. Finishul avut pe această distanță excesivă pentru aptitudinile ei confirmă cele de mai sus.*

● *GRUIA s'a resimțit de ultimele alergări severe ce a disputat. Finalul de cursă avut, n'a mai fost atât de impetuos ca altă dată. Totuși a fugit cel mai bun record al lui*

● *Viitor este calul cu 4 sufllete dar nu tot atâtea picioare. Convorbarea lui este surprinzătoare de bună, ținând seama că în precedenta alergare a terminat schiop.*

● *MISTER este de nerecunoscut în mâinile lui Fischer. Deși a galopat în două rânduri și a avut o bună bucată din parcurs în care a manifestat multă rea voință, a reușit totuși să-și corecteze cel mai bun cronometraj din carieră.*

● *HARRY BOY a fost prezentat de Ghinea — un conducător și antrenor de real talent și în plin progres — într'o formă care-i face cinste. Progresând ca până acuma, roibul tinde să devină un element foarte util.*

● *PAN WORTHY a fugit cea mai bună valoare din carieră. Totuși rămâne un element mediocru.*

● *IGEN este incapabilă să termine cu bine un parcurs. Deși pe partea opusă tribunei luase contact cu fruntașii, a fost ușor depășită la finish de Pan Worthy. Revelator, nu?*

● *SORANA n'ar fi ratat victoria dacă în momentul declanșării benzilor n'ar fi fost lovită. Consecință a acestui fapt a fost un galop în care a pierdut peste 20 m. Fiica lui Folgerichtig este în frumos progres.*

● *GEISHA traversează o epocă de totală transformare. Debărată de galopuri, pensionara lui V. Andreyevsky tinde să devină un element de reală valoare. Recordul de 1.34.4 trebuește socotit și mai bun întrucât a câștigat cu manifestă ușurință.*

● *LIVADA a fugit cea mai bună valoare din carieră. În refacerea roaibei, d-ra Cleo Crisodorescu are necontestate merite.*

● *EXTRA este și decepționată și ghinionistă. Deși a fugit cea mai bună valoare de până acuma, n'a reușit să termine decât a patra. Ghinionul ei să cadă peste 3 adversari în progres mai mare.*

● *CICLOP este în cea mai bună formă. Element de frumoasă valoare, pensionarul lui Slobozenco este capabil de lucruri excelente când nu pierde prea mult teren în galop.*

● *CATINCA este de o rară corectitudine (nota cea mai bună și conducătorul ei, prețios auxiliar în realizarea acestui fapt). Este al nu știm câtelea record de 1.315 efectuat pe distanța de 2000 metri.*

● *PRIMROSE ar fi putut câștiga acest premiu dacă nu pierdea plecarea. Oricum, nu este departe de ziua victoriei.*

Kipism

Eri la Băneasa

Dublul succes al aprentistului Tănase

Stop a câștigat Premiul Moreni.— Mazeppa și Tricolor, surprizele zilei, deși au plătit cote mici

Aspecte

O zi de toamnă. De toamnă deloc bacoviană, deloc plouoasă, cu simfonii triste de streșini curgând și cu cețuri păcloase coborând spre seară.

O zi de toamnă care nu naște decât regrete pentru amurgurile roșietice care se duc și pentru căldura plăcută care moare.

Șoseaua își scutură castanii și frunzele sunt lacrimi înșirate de părerea de rău a agonizării unui anotimp frumos.

E toamna cea adevărată, e toamna acelora cari găsesc în melancolie un refugiu de plăcută și mult așteptată solitudine.

Toamna e anotimpul solitudinilor în amurg roșietic, e vremea când poeții, nu cei cari scriu, ci cei cari simt, se îmbogățesc cu amintiri plăcute sub cerul palid al zilelor și în nopțile răcoroase.

In aceste zile, prilej trist pentru cei cari picură din condei lacrimi... emoționale, alergările de galop dela Băneasa se desfășoară parcă cu o grabă nejustificată, poate, în vederea ploilor ce vor sta să vină.

Aceiași Băneasă. De azi, de totdeauna și de mâine, cu aceeași lume specifică, cu aceeași revistă a modei privită din toate unghiurile, din peluză și din aristocratica tribună.

Incinta e un imens, un uriaș „tapis-rulant" de lume, îmbrăcată după ultimul „cri" al Parisului, oraș al modei, și al dezamăgirilor...

Iarba e proaspătă și tunsă scurt ca o mustață severă de domn bine. In fund, pistele sunt gata să se aplece dincolo de orizont, lungi panglici de verdeață veselă, străjuită și mai vesel de garduri rare și vărzite.

Și mai în fund un tren petrolifer, manevrează în gara Mogoșoaia cu scrâșnet de pian și cu țiuituri de aburi.

Peluza e și ea în zi bună. Adică mai ca întotdeauna. Gălăgioasă, veselă și cu lume pestriță, curată, forfotitoare.

Incinta e un imens, un uriaș „tapis-rulant" de lume, îmbrăcată după ultimul „cri" al Parisului, oraș al modei, și al dezamăgirilor...

Tabelele cu jocheu, cu cotele la event și diferite alte calcule care ar uimi pe un neofit, se schimbă repede.

Inainte de fiecare cursă pâreri care caută să fie cât mai convingătoare se încrucișează cu cifre, lei, bani, parale etc., făcând o atmosferă de bursă în miniatură și de tranzacții ndelung cugetate.

Din când în când, clopotul și sirena silesc pubicul să scurteze pista prăfuită u pulbere de soare care apune tragic, de după câteva furnal, în zare.

Incepe cursa. I ultima deliberare. „Ei ai văzu? Ștefania e în frunte! Nu e așa amice"? „Amicul" dă din cap neîncrezător în șansa calului pe care el cu câteva minute înainte era să parieze.

Cu câțiva zeci de metri înainte de potou, emoția publicului ajunge la culme făcându-l să și fipe, în discordanță flagrantă cu rangul, în gura sare și cu gesturi violente, caul favorit care de cele mai mule ori abia reușește să se plasez onorabil. Abia acum se pot vedea acei ce n'au jucat, ce n'au pariat.

Stau liniștiți urmărești cursa cu o falsă indiferență, iar când par mai emoționați e atunci când întind gâtul mai înainte.

Deci o deosebie. Dar asta nu exclude excepții care nu sunt rare, nu le alteva dar numai să confiurne regula.

Ziua de ieri a ost o zi bogată în surprize și deci în atracțiuni plăcute pentru psionații galopului

O surpriză a pst victoria lui Tricolor care a cos mulți bani din buzunarele acelora cari au avut alt favorit și a îmbogățit, dacă suma câștigată te poate îmbogăți, pe foarte puțini...

J. GILL
Una din autenticele vedete ale turfului nostru

Dar a mai fost un moment amuzant pentru cei cari se plimbau pe paddock. Inainte de începerea unei alergări. Un câine, rătăcit din cine știe ce lanț, începuse foarte tacticos să măsoare pista pe care cu câteva secunde mai târziu va fi trebuit să treacă caii.

C. RADU
Reprezentantul vechei gărzi

Incăpățânarea a dovedit-o atunci când oamenii hipodromului încercară să-l dea afară. Până la urmă s'a convins prin telepatie, desigur, de inutilitatea acțiunii lui și s'a dus să plictisească poate pe altcineva.

In afară de cei am spus până aici nu s'a mai întâmplat nimic ieri pe Băneasa-galop. Doar că lumea a ieșit deplin mulțumită de program și unii, chiar, de câștig...

EUGEN VERZEA

CURSELE DOI-ANILOR, PRILEJ DE SURPRIZE

Principiul enunțat în subtitlul de mai sus a putut fi bine verificat în cadrul acestei reuniuni, în care modestul de până acuma Tricolor a reușit să-și adjudece handicapul Băicoi, iar Mazepa premiul Bușteneri. Este just că doui-anii sunt susceptibili de mari progrese, dar nu tot atâta ca aceste ameliorări să se ivească peste noapte. In asemenea împrejurări, situația noastră, a profesioniștilor pronostiqueri, devine extrem de dificilă având de complinit cunoștințele profesionale cu clarviziunea ghicitoarelor în cărți, cafea și altele.

Totuși, în ceiace mă privește, mi-aș deri posibilitatea de a ceti în gândurile profesioniștilor veniți de prestindeni pe fericitul nostru turf și cari au găsit aci un fel de plastic sat fără căimi.

TREI ELEMENTE GHINIONISTE CARI ȘI-AU GASIT CURSA

Stop, Marcella și Frunză, iată trei elemente valoroase și cari deși au stabilit repetate performanțe bune n'au reușit totuși de mult timp să-și apropie vre-o alergare.

Performanța cea mai meritoasă a stabilit-o Stop care deși aborda o distanță lungă pentru aptitudinile lui a reușit totuși să câștige într'un stil din cele mai frumoase.

FILMUL ALERGARILOR

1. PR. TISMANA. — La ridicarea benzilor, Balsors a fost singurul dintre concurenții acestei curse, care a plecat în adevăratul sens al cuvântului. Datorită acestui fapt, fiul lui Bassa a condus cu un avantaj categoric care până după intrarea în linia dreaptă părea hotărîtor. La jumătatea liniei drepte, a început să dea semne de oboseală și s'a lăsat ajuns de Ștefania care după o scurtă luptă l-a depășit confortabil. Locul al treilea a revenit iepei Cin'te ține care preceda pe Onuța.

2. PR. CAMPINA REP. 1-a. Cuexcepția Tuluței, toți concurenții au pornit pe aceiași linie. Conducerea ostilităților și-a asumat-o Korvin care avea în urmărire pe Marcella și Getta. După intrarea în linia dreaptă, leaderul a cedat la primul atac al Marcellei care s'a desprins în câștigătoare certă. Atacul de ultimă oră dat de Tuluța, nu i-a putut aduce acestela decât locul al doilea înaintea Gettei.

3. PR. BAICOI. — In timp ce Olaf pierdea 5-6 lungimi la ridicarea benzilor, P'tit Noir a luat conducerea, dar a fost depășit imediat de Tricolor care a condus autoritar pe restul parcursului. In spatele lui, la intervale respectabile, Conița II a ocupat locul al doilea urmată de Opinca. Terminând puternic, Olaf a fost al patrulea.

4. PR. MORENI. — Pornit că deobiceiu, Marche en avant a condus plutonul, urmat de Stop și Don Basil până după intrarea în linia dreaptă unde impleticindu-se a rămas departe în coada plutonului. In frunte a trecut Don Basil care a apărut drept eventual câștigător până la intersecția pistelor unde Stop a intrat în acțiune. Stimulat cu cravașa, Don Basil n'a putut totuși opri victoria fiului iepei Stanca. La 4 lungimi de primii doi, Răvaș a luat locul al treilea cu un cap înaintea iepei Amaranthe.

5. PR. BUSTENARI. — Situat pe coardă, Amnar a fost primul care s'a pus pe picioare, fiind talonat de Cremene și Suliță. După primele două-trei sute de metri, pe grilă, și-a făcut efortul Mazeppa care a obținut un avantaj categoric asupra lui Amnar. Până la potou, Suliță a depășit pe Cremene cu care Vincent nu mai insista.

6. PR. CAMPINA REP. 2-a. La ridicarea benzilor, Foulaubin a pierdut completamente startul, iar Brânceni aproximativ 6 lungimi. In acest timp, Accacia a luat conducerea talonat de Minunat, iar Foulaubin impins puternic a luat contact cu plutonul la jumătatea turnantului. Pe linia dreaptă, Accacia cedând, a făcut loc la coardă lui Brânceni care s'a detașat ușor în câștigător urmat de Minunat și Credința.

7. PR. OCNIȚA. — In trainâ domoală, Meșteru Manole a condus plutonul până la vălcea unde a fost depășit cu câteva lungimi de Zori de Zi II. In urmărirea acestuia a pornit Menelik fără a-l putea ajunge. La intrarea în linia dreaptă, ambii au cedat, fiind depășiți de Frunza care s'a detașat cu câteva lungimi. Terminând foarte puternic, My Lass a apropiat-o până la un gât. Meșteru Manole și-a păstrat cu greu locul al treilea înaintea lui Spătar.

n. m. b.

Rezultatul alergărilor de eri

Băneasa: Ziua VI-a, Joi 29 Septembrie

PREMIUL TISMANA — Vânzare — 1500 metri P.V. — 20000 lei

1	Ștefania,	46½	Tănase	68	53	
2	Balsors,	50½	Urdăreanu	37	41	Câștigat
3	Cin'te ține,	52½	Iosza	38	44	¾—1½—2
4	Onuța,	47½	Crișan	57	52	lung.
	Biribi,	58½	Cucu A.	25	25	
	Loti,	45	Nicodin	25	25	
	Cărăbuș,	47½	Logofătu	380	275	Durata 1'31

Ștefania (Sanforb și Ștefania) a d-lui **M. Antonescu**
Câștigător: Tribună: 68, 23, 24; Peluză: 53, 25, 20 lei

PR. CAMPINA — W.-H'cap (repr. I-a) — 1600 m. P.V. — 25000 lei

1	Marcella	53½		19	20	
2	Tuluța	58	R. Cristea	66	62	Câștigat
3	Getta	54	Hușuleac	29	25	1—½—2
4	Korvin	56½	Enescu G.	66	62	lung.
	Nacelle d'Or	52	Direr	176	113	
	Sukoro	54	Ilinca	51	112	Durata 1'38

Marcella (Prince d'Orange și Tripole) a Grajd. Marcel
Câștigător: Tribună: 19, 14, 30; Peluză: 20, 13, 27 lei

PREMIUL BAICOI — h'cap-vânzare — 1000 m. L.D.—25.000 lei

1	Tricolor	47½	Logofătu	89	150	
2	Conița II	60	Cucu	26	24	Câștigat
3	Opinca	52½	Iosza	39	25	2—2—s. cap
4	Olaf	53½	Hușuleac	24	34	
	Dictator	40	Oprescu	324	189	
	P'tit Noir	52	Enescu A.	133	378	
	Bucureșcioara	57½	Ionescu	472	378	Durata 1'02

Tricolor (Prince d'Orange și Tripole) al d-lui **Col. G. Săvoiu**
Câștigător: Tribună: 89, 25, 21; Peluză: 150, 31, 18 lei

PREMIUL MORENI — Mixtă —1700 metri P. V. — 30.000 lei

1	Stop	52	Urdăreanu	26	31	
2	Don Basil	53½	Cucu A.	36	45	Câștigat
3	Răvaș,	57	Gill Jean	182	130	gât—4—cap
4	Amaranthe	46	Oprescu	488	240	
	Brancas	58½	Vincent R.	113	45	
	M. en avant	55	Crișan	26	31	
	Nolcică,	45½	Tănase	224	112	
	Madrigal	56	Mullot	25	33	Durata 1'50

Stop (Prince d'Orange și Stanca) al **Herghelieі Cislău**
Câștigător: Tribună: 26, 17, 17, 21; Peluză: 31, 18, 18, 22 lei

PREMIUL BUȘTENARI — 1100 metri L. D. — 25000 lei

1	Mazepa	45½	Tănase	37	7	
2	Amnar	50	Mullot	25	1	Câștigat
3	Suliță	45½	Crișan	73	4	1—3—1½
4	Cremene	52½	Vincent R.	35	4	lung.
	Bravo ou mă	56	Goszionyi	98	5	
	Traviata	48	Urdăreanu	623	24	
	Molda	51½	Iosza	301	16	
	Cosac	46½	Frandes	25	1	
	Stăpân	50	Cucu	719	46	Durata 1'09

Mazepa (Defensor și Musca) al d-lui **Em. En. Săvoiu**
Câștigător: Tribună: 37, 14, 12, 18; Peluză: 77, 19, 14, 19 lei

PREMIUL CAMPINA — W.-H'cap — (repr. II-a)—1600 P.V.—25.000 lei

1	Brânceni	57½	Cristea R.	24	7	
2	Minunat	46½	Logofătu	131	0	Câștigat
3	Credința	59½	Hușuleac	43	4	2½—1½—2
4	Jessica	57½	Goszionyi	451	42	lung.
	Acacia	54½	Ilinca	69	7	
	Foulaubin	59½	Vincent	73	5	
	Elvira	48½	Iosza	209	4	
	Mayar	59	Enescu G.	122	15	Durata 1'37

Brânceni (Blue Boy și Biszadea) al **Hergh. Brânceni**
Câștigător: Tribună: 24, 13, 15, 14; Peluză: 27, 2, 15, 14 lei

PREMIUL OCNIȚA — H.-cap — 2200 metri P. V — 30.000 lei

1	Frunză	45	Crișan	28	2	
2	My Lass	55½	Gill Jean	23	12	Câștigat
3	Meșteru Man	41	Oprescu	116	34	gât—3—gât
4	Spătar	50	Cucu	51	12	
	Menelik	60½	R. Cristea	89	20	
	Neta	53	Logofătu	224	58	
	Costinel	43	Tănase	330	103	
	Zori de Zi II	40	Florescu	1375	127	Durata 2'29

Frunză (Frunzis și Duduia) a d-lui **I. Vlăloianu**
Câștigător: Tribună: 28, 14, 15, 30; Peluză: 42, 4, 12, 17 lei

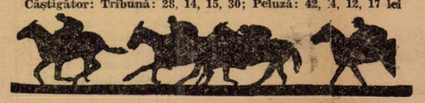

Monte și partanți probabili

FLOREASCA (Trap): Sâmbătă 1 Octombrie a. c.

PREMIUL DELENI — Handicap 1500 metri — 18.000 lei

Barza	1500	0
Cina	1500	0
Răsura	1500	E. Fischer
Brena	1500	A-sky
Ialpug	1500	Crotenco
Columbus	1540	M. Pavlic
Rama II	1600	0
Gaby M.	1640	Gaidaev
Szeged	1660	Tassopol

PR. DOFTANA — Performanță 2000 metri — 15.000 lei

Furor	2000	?
Zenit	2000	0
Hollo	2000	M. Stopa
Cavaler	2000	N. Ionescu
Mister	2000	0
Brad	2020	0
Geisha	2020	A-sky
Betiv	2020	Crotenco
Lancia	2020	C-dache
Mura II	2040	T. Marcu
Rima	2060	Crainic
Tava	2060	Drăgotescu
Elixir	2060	0
Durdulia	2060	S. Corol
Candriu	2060	E. Fischer
Handicap	2060	P. Borisiac
Makrele	2060	Grünwald
Mura	2060	Szabo
Sultana	2060	I. Zabelin
Pinkerton	2080	G. Gram
Pikaver	2080	G. Ghinea
Aventurier	2080	?
Kamaa	2100	0
Peter Worthy	2100	C-dorescu
Livada	2100	0
Dorka	2120	0
W. Josedale	2120	Cerkasoff

PREMIUL ERITREA — Record 1600 metri — 16.500 lei

Adda Worthy	1600	0
Handicap	1600	0
Mohor	1600	E. Fischer
Busuioc	1620	0
Redea	1620	Zabelin
Voința	1620	Gaidaev
Lăcrămioara	1620	Crotenco
Kamaa	1620	Grünwald
Peter Worthy	1620	0
King Worthy	1620	Ghinea
Olenca	1620	0
Livada	1620	C-dorescu
Delly Worthy	1640	S. Corol
Nimon	1640	Cerkasoff
Coconaș	1640	C-dache
Uța	1640	M. Pavlic
Isabela	1640	0
Ducesa	1640	Tassopol
Sorvaneț	1640	0
Catinca	1640	0
Dorka	1640	0
Ezer jo	1640	0
Petruș	1640	Borisiac
Leona	1660	0
Giuditta	1660	T. Marcu
Talaz	1660	0
Pleava	1660	0
Josed. Margot	1660	Grünwald
Guardian Girl	1660	0
Heroegnó	1660	0
Torent	1660	Crainic

CAMPIONATUL CALULUI ROMAN DE TRAP — Condiție Două reprize — 70.000 lei

Adda Worthy	1600	0
Vântișor	1600	S. Corol
Tutun	1600	0
Iubița	1600	Slobozenco
Natașa	1600	Cerkasoff
Poenița	1600	I. Szabo
Voința	1640	Gaidaev
Aventurier	1640	0
Ben Hur	1640	Tassopol
Cupidon	1640	E. Fischer

PR. CAMEREI AGRICOLE A JUD. ILFOV — Grupă 1400 metri — 40.000 lei

Tătăran	1400	G. Gram
Eol	1400	C-dache
Grozava	1400	G. Crainic
Draga Mea	1400	E. Fischer
Răsura	1400	0
Floare	1400	Drăgotescu
Ialpug	1400	0

PR. DOMNIȘORU — Record 1600 metri — 24.000 lei

Sam Worthy	1600	0
Katy Caid	1600	S. Corol
Pai	1600	G. Ghinea
Jade	1600	Gaidaev
Citronat Gord	1620	Cerkasoff
Bajadere	1640	Crotenco
Amilkar	1640	E. Fischer
Voraus	1640	0
Gondolat II	1660	0
Haron	1660	A-sky

PREMIUL DEJ — Condiție 2000 m. — 16.500 lei

Fruntaș	2020	Boristiac
Sniejoc	2020	Crainic
Livada	2020	0
Leona	2040	0
Busuioc	2040	0
Peceora	2040	Dobrescu
Coconaș	2040	?
Ciclop	2040	Slobozenco
Isabela	2040	Crotenco
V. Tiganilor	2040	Grünwald
Igor	2040	Gram
Catinca	2060	Ghinea
Rugina	2060	E. Fischer
Bruma II	2060	K-sky
Venezia	2060	0
Naverno	2060	Gaidaev
Sam Worthy	2080	S. Corol
Vivat	2080	0
Lord Petaurist	2080	T. Popa
Edith	2080	0
Jeannine W.	2100	0
Primrose	2100	0
Bajadere	2140	0

PR. DRENCOVA — Handicap 2000 metri — 21.000 lei

Szelvesz	2000	K-tky
Ieroșca II	2000	Slobozenco
Ducesa	2000	Tassopol
Catinca	2000	0
Pleava	2000	Dobrescu
Florica II	2020	Grünwald
Ideal	2020	Drăgotescu
Talaz	2020	Dumitrescu
Rosalinde	2020	C-dache
Pandur	2020	Crotenco
Venezia	2020	0
Oswalda	2020	M. Pavlic
Rugina	2020	0
Kundry	2040	St. I. Borde
Lord Petauris	2040	0
Edith	2040	0
Naverno	2040	0
Jarvis	2040	Ghinea
Vivat	2060	Crainic
Kanada	2060	E. Fischer
Nation	2060	Gaidaev
Blondella	2060	T. Marcu
Naplopo	2080	Dobrescu
Pai	2080	Ghinea
Margaret T	2080	Cerkasoff
Bajajdere	2100	0
Gretelbub	2100	0

Program definitiv

Băneasa: Ziua VII-a, Duminică 2 Octombrie

Pr. PRAHOVA — 1300 metri H'cap vânzare — 20.000 lei

Vișina	64
Răzor	58
Belea II	55
Băbuca	52
Răzleț	48
Cărăbuș	44½
Ieurici	44
Ciurlan	42½
Moft	41½
Baby	41

Pr. TIMIȘOARA — 1700 metri Welter h'cap — 25.000 lei

Boccacio	63
Marmara	61
Banu Olteniei	59
Goblin	58
Puișor	54½
Costinel	51
Boshko	50½
Cărăbuș	49½
Minunat	46
Hoțoaica	45

Pr. NELLY — 1600 metri 30.000 lei

Furtuna, 70.000	51½
Getta, 70.000	48½
Marche en avant	57
Tuluța	56½
Stop	57
Baba Novak, 70.000	51½
Glorietta, 70.000	52
Biribi, 45.000	52
Don Basil, 70.000	53½
Brancas	61
Necaz	51
Scărbă mică, 45.000	53
Meșteru Manole, 45.000	46

Pr. SIR DOUGLAS — 1200 metri (L. D.) 94.500 lei

Răzvrătit	56½
Realist	53½
Favorit	53½
Blank	53½
Roy	53½
Leoaica	52
Ciocârlan	55
Nae	55

Pr. BALACEANU — 2000 metri Handicap liber și limitat

Buburel	64
Codru	59½
Brancas	56½
Rubin	55½
Răsfățat	54½
Șerban	53
Stop	53
Hazliu	51
Farmec	49½
Don Basil	48½
Flor Fina	48½

Pr. YEARLINGILOR — 1000 m.

Colombo	58½
Boeru	56
Povestea	54½
Cremene	54½
Amnar	56
Cornița	54½

Pr. POLYEUCTE — 1600 metri

Răvaș	64
Don Basil	63
Marche en avant	61½
Baba Novak	57
Sukoro	56½
Tuluța	56
Korvin	54½
Don Alberto	53½
Neta	52½
Carmen	50½
Marmara	47½
Nolcică	47½
Lăpușneanca	44
Caiafa	43

Informații

● **Eri la Băneasa, pariul austriac având drept miză inițială suma de lei 202.270 a cunoscut o frumoasă animație ajungând, prin adăogarea cotei de 70% din mizele jucate, la 276.792 lei.**

Victoriile out-siderilor Ștefania și Tricolor au provocat o serioasă triere, iar după victoria lui Mazeppa austriacul s'a închis urmând a se continua în cadrul reuniunei de Duminică.

● La event s'au plătit ieri la Băneasa, cotele:

Marcella-Tricolor 243
Brânceni-Frunza 93.

VOLLEY BASKET-BALL

Cu mult entuziasm
se poate face sport de calitate
Evoluţia ligii de volley şi basket ball dela Constanţa

CONSTANŢA. — Cu matchurile jucate Duminică, 25 Sept., în localitate a luat sfârşit perioada de matchuri amicale organizate de „Liga Mării". Toate jocurile au fost interesante şi viu disputate, fiecare echipă dorind să se prezinte cât mai bine antrenată la matchurile primului campionat constănţean, ce va începe Duminică, 2 Octombrie, dacă F.R.B.V. îşi va da asentimentul. Luni, 26 Sept. „Liga Mării" a împlinit 3 luni dela înfiinţarea sa.

Tot la 26 Iunie, au avut loc primele matchuri de volley-ball oficiale în Constanţa. E vorba de întâlnirile Elpis A-Orpheus (Bucureşti) şi Elpis B-Marina.

De atunci şi până astăzi s'au jucat 54 de matchuri amicale sub auspiciile Ligii regionale, au luat fiinţă 7 grupări de volley, s'au amenajat 5 terenuri, dintre cari 2 sunt omologate, s'au disputat matchuri pentru Cupa „Farm. Sorin Beiu", ne-au vizitat echipele bucureştene: Sp. Studenţesc, C. F. R., Bonaparte şi Orpheus, a luat fiinţă o şcoală de arbitraj şi s'au afiliat la F.R.B.V. 5 asociaţii sportive

D. Beiu care şi-a luat sarcina de a aduce la îndeplinire mandatul primit, a reuşit, într'un timp scurt, să pună bazele ligii regionale.

D-sa a găsit în Constanţa oameni înţelegători şi entuziaşti de talia d-lor: av. Radu Roşculeţ (A. S. Constanţa), ing. N. Chiriac (S. P. M.), A Patras (Elpis), ing. Manolescu (C. F. R.), Gh. Teposu (Val-Vârtej) şi K. Andonian (E.F.A.), care au înfiinţat imediat secţiuni de volley pe lângă grupările respective, au amenajat terenuri şi s'au străduit să deschidă drum drept volley-ball-ului spre inima sportivilor constănţeni. Munca şi sacrificiile materiale ale d-lor n'au fost în van, căci astăzi Constanţa a devenit un centru volley-ballist destul de important.

Dar credem că nimic nu se putea înjgheba fără entuziasmul şi dragostea de sport ale unor jucători talentaţi. E deajuns să citâm pe: Victor Tibacu, Dumitru Belloiu, Valudi Berchina, Vasi Mavrodin, Diarbechirian, Saraidarian, Lungu, Patras, Cranidis şi alţii pentru că ar însemna să ocupăm prea mult spaţiu dacă am aminti pe toţi cei ce au îmbrăţişat cu deosebită căldură volley-ball-ul. Mulţumită lor publicul a putut fi câştigat pentru acest sport minor şi credem că tot prin ei îşi va face loc şi basket-ul.

Asociaţiile Sp. Studenţesc, C. F. R., Bonaparte şi Orpheus din Bucureşti au avut marele rol de a demonstra la Constanţa calitatea superioară a volley-ului bucureştean. Partidele jucate în oraşul nostru de aceste echipe au fost adevărate demonstraţii, importanţa lor fiind covârşitoare pentru răspândirea acestui sport minor în masse cât mai largi.

Cu bunăvoinţa şi entuziasmul tuturor, Liga „Mării", în 3 luni de activitate, s'a dovedit întreprinzătoare, necesară şi bine intenţionată.

O STATISTICA

Dăm şi o statistică a matchurilor jucate de cele 6 grupări constănţene cari au activat mai intens. Clasamentul nu trebue să fie interpretat ca o ierarhizare a valorii actuale a echipelor, ci ca o simplă dare de seamă în cifre a activităţii depuse pe teren volley-ball-istic în decursul celor 3 luni, de când au luat fiinţă grupările.

	a	b	c	d
A. S. Constanţa	22	4	3	15
Elpis	20	7	1	12
S. P. M.	12	5	1	6
Val-Vârtej	11	5	2	4
E. F. A.	9	5	1	4
C. F. R.	6	5	0	1

a = matchuri jucate; b = matchuri pierdute; c = matchuri nule; d = matchuri câştigate.

Se poate observa că echipele cari au jucat mai multe partide au şi o situaţie mai bună în clasament, lucrul fiind perfect explicabil, printr'o practică mai îndelungată, care duce la căpătarea rutinei.

Echipele constănţene au buni trăgători şi câţiva buni ridicători. Legătura între jucători încă nu e făcută, echipele schimbând prea des formaţiile pentru a găsi pe cea mai bună. Sunt şi câţiva „realizatori", cum e cazul lui Diradurilan, Berchina, Spiegler, Mihai şi Dumitru Belloiu. Elanul jucătorilor este mare, tinereţea şi vigoarea lor suplinind multe lipsuri de ordin tehnic. Cu timpul însă, talentaţii jucători vor învăţa ceeace nu ştiu astăzi, prin contact cu echipele bucureştene, mult mai rutinate.

PROECTE

Toate grupările se gândesc serios să introducă în sezonul viitor şi basket-ball-ul.

A. S. Constanţa a şi fixat locul terenului de basket, care se va afla pe stadionul Victoria. E. F. A. studiază de asemeni problema amenajării unui teren de basket. Nici volley-ball-ul femenin nu a fost încă definitiv soluţionat. Se pare că domnişoarele din Constanţa sunt mai puţin sportive decât cele din Bucureşti, căci se lasă prea mult invitate pentru a veni la antrenamente.

Până astăzi numai A. S. Constanţa şi Elpis, se poate spune că au secţiuni de volley femenin. Credem că vizita Iureş-Club-ului, Start-ului sau Hai-Hai-ului ar determina pe multe dudui din Constanţa să se dedice volley-ball-ului.

Deocamdată echipele de băeţi sunt pregătite pentru campionat, care este aşteptat cu explicabilă nervozitate. Echipele participante sunt: A. S. Constanţa, Elpis, S. P. M., C. F. R. şi E. F. A. Cele mai mari şanse de adjudecarea titlului de campion regional le au primele trei grupări.

CICLISM

Pe marginea unui gest de autoritate
O limbă scoasă = 500 lei
Vinovatul: TUDOSE

Aflăm că, în ultima sa şedinţă, comisia sportivă a aplicat o amendă de 500 lei, lui Tudose.

Vă veţi mira, desigur, citind rândurile de mai sus, ce anume aşa de grav a făcut Tudose ca să i se aplice o asemenea amendă.

500 lei.

O sumă frumuşică pe aceste vremuri.

O sumă astronomică în lumea ciclistă, unde premiile în numerar sunt atât de anemice şi pentru a căror cucerire fugi de-ţi sar ochii.

Dar, vă veţi mira şi mai mult cunoscând că această fabuloasă sumă (termenul nu-i deloc exagerat pentru finanţele ftizice ale unui pedaleur) i-a fost reţinută din premiile, pe care le are de încasat excelentul as, pentrucă.... a scos limba unui oficial, Duminică după ce trecuse linia de sosire, în cursa de iuţeală.

Oficialul... lezat, care a cerut crunta pedepsire a „masivului" din Crângaşi (Tudose), este un fost campion de iuţeală care, pe lângă calitatea oficială actuală, o mai deţine în timpul liber şi pe aceea de manager — al lui Steinhardt.

La unul din antrenamente oficialul-manager, s'a adresat lui Tudose:

— Las' c'o să-ţi arăt eu, — adică „pensionarul" său, Steinhardt, îl va face praf pe Tudose, care, simţindu-se bine, anticipa că la 25 Septembrie nu-l va bate nimeni.

Şi în cursă, Tudose a învins în mod categoric, (scuza lui Steinhardt că „maşina" nu era la punct, cade; nu trebuia să alerge), fapt care, entuziasmându-l, l-a determinat să scoată limba; gestul, firesc, traducându-se prin vorba „şic".

Managerul în cauză (de data asta oficial) s'a înfuriat tare şi trezindu-se în el demnitatea de oficial a cerut intransigent şi crunt, în şedinţă, (aşa cum cu sute de ani în urmă poporul moldovean cerea „capul lui Moţoc", „capul lui Tudose".

Repetăm, lui Tudose i se cuvenea o pedeapsă oarecare: un avertisment, o amendă de 50 lei, hai o sută.

Însă, (— mai uşurel, domnilor, —) cum rămâne cu oficialul în cauză care pe teren, în timp ce-şi îndeplinea funcţia respectivă, mai dădea din când în când fuga în „cartierul" ciclistilor, îngrijindu-se de „elevul" său ? !...

Ceeace a făcut ca, în repetate rânduri, să uite să-şi îndeplinească întocmai îndatoririle ce i le incumba postul în care fusese desemnat să oficieze.

Cum se împacă, deci, una cu alta ?

Iată o întrebare căreia nu-i poţi găsi un răspuns echitabil, mulţumitor.

Totuşi ţinem să atragem atenţia că un oficial cointeresat într'o alergare este foarte greu să nu vadă prin ochelarii subiectivismului şi să nu se lase depăşit de micile şi inerentele ambiţii omeneşti.

Şi asta dăunează sportului. Foarte mult.

Deci, ţinem să subliniem că se cere o înfrânare a chestiunilor pur personale şi să se privească, să se lucreze numai şi numai prin prisma unei cât mai bune (desăvârşite ar fi idealul) obiectivităţi.

— *em. i.* —

Introducerea echipei Macaby în prima categorie
e o nedreptate făcută de federaţia de volley şi basketball echipei româneşti, Farma Club

Am arătat în numărul de ieri al ziarului nostru, câteva din ERORILE comise de comitetul federal al F. R. B. V. în ultima sa şedinţă.

Spunem erori, pentrucă nu putem crede că în intenţia celor care conduc destinele volley şi basketballului românesc este să caute să afunde cele două sporturi în loc să le ridice.

Astăzi vom aduce la cunoştinţa cititorilor o nouă „perlă", care ridică o problemă extrem de importantă şi care aruncă în acelaş timp o lumină urîtă asupra activităţii ? !) comitetului.

La repartizarea echipelor feminine în prima categorie, liga regională a introdus echipa Farma Club în locul formaţiunei Metalosport care nu şi-a prezentat înscrierea.

Această introducere a fost făcută pentru motivul că în clasamentul campionatului trecut, locul nouă în prima serie (recte categorie) l-a ocupat Farma Club.

Mare a fost surprinderea tuturor însă, când comitetul federal a decis ca în prima categorie să activeze Macabi, şi nu echipa farmacistelor. Ceeace nici nu gândise Macabi să ceară măcar, i-a oferit graţios Comitetul federal.

Argumentul însă, este într'adevăr o „perlă".

S'a spus anume că întrucât Farma Club n'a totalizat decât 2 puncte, iar Macaby 6, echipa celor din urmă trebue să facă parte din prima categorie.

Nu s'a ţinut însă seamă că în timp ce Farma a activat în categoria întâi unde a avut de întâlnit formaţiuni ca Start Club, Iureş Club, Aurora, Metalosport, Sportul Studenţesc, etc., echipe tari, Macaby a activat în categoria doua unde bine înţeles a luptat cu echipe mult mai slabe.

Toate acestea n'au fost însă luate în seamă de Comitetul federal, care a retrogradat o echipă studenţească şi românească în care se face sport adevărat, spre a fi promovat Macaby, care nici nu solicitase măcar această favoare.

Orice comentariu credem că este inutil. Cititorii noştri vor califica procedeul aşa cum se cuvine.

Vom arăta cu altă ocazie şi alte hotăriri la fel de inexplicabile luate de Comitetul federal.

O cursă
Târgovişte-Pucioasa

Târgovişte...

Vechea capitală a ţării... astăzi oraş tăcut de provincie... cu ruine istorice... activează şi pe tărâmul ciclismului.

Ştirea, primită pe cale particulară, o consemnăm bucuroşi.

E vorba de o cursă pe care asociaţia locală, — în frunte cu d. Valeriu Ionescu, — o organizează în ziua de 2 Octombrie pe ruta Târgovişte-Ploeşti.

Plecarea se va da la ora 2 şi 30 d. a., din piaţa Mitropoliei.

Alergarea este privită ca un adevărat eveniment şi, fără îndoială, va obţine un frumos succes.

Astăzi se închid înscrierile
pentru reuniunea de Duminică

„F. R. S. C."-ul organizează Duminică, pe pista de la Belu, a 4-a reuniune din acest an.

Se vor alerga: cursă de viteză pentru categoria I şi II şi campionatul de viteză pentru cat. III şi începători.

Inscrierile pentru campionatul de cat. 3-a şi începători se primesc până astăzi, 30 Septembrie 1938, ora 20, la sediul F. R. S. C. din Calea Victoriei 29 et. 3, fără taxă.

Inscrierile vor fi însoţite de taxa de lei 10.

Sporturi Mecanice

Antrenamentele în vederea cursei de coastă dela Feleac încep astăzi

Hans Stuck a sosit aseară la Cluj. Aproape toţi concurenţii vor fi la startul încercărilor premergătoare întrecerii oficiale

Clujul va trăi astăzi şi mâine zilele de înfrigurare cari premerg tuturor marilor elenimente sportive.

Duminică, regionala din localitate a Automobil Clubului Regal Român va face să se desfăşoare anuala cursă internaţională de viteză în coasta Feleacului, iar astăzi şi mâine, candidaţii la victorie îşi vor verifica forma, în vederea importantei întreceri.

Toţi cei cari şi-au prezentat adeziunile cu scopul de a realiza o performanţă bună nu neglijează valoarea unei comportări excepţionale în această probă şi, în consecinţă, au înţeles să se pregătească cum nu se poate mai bine.

PRIMUL ANTRENAMENT

Astăzi între orele 7 şi 9 dimineaţa va avea loc pe parcursul probei, primul antrenament oficial.

In timpul antrenamentului circulaţia pe şoseaua Cluj—Turda va fi închisă dela orele 6 jum.—9 a. m.

In timpul acesta se va putea circula prin Floreşti-Luna de Sus-Vlaha-Băişoara-Iara-Buru-Turda sau pe Someşeni-Gheorgheni-Feleac, pe timp uscat.

Vor lua parte la antrenament aproape toţi concurenţii automobilişti căci, cu excepţia lui A. G. G. de Chastelain, care va porni spre Cluj în cursul zilei de astăzi, toţi ceilalţi alergători sunt la Cluj.

HANS STUCK A SOSIT ERI

Hans Stuck a intrat eri în ţară, pe la punctul de frontieră Borş.

Conducătorii regionalei din Cluj a A.C.R.R.-ului l-au întâmpinat la graniţă, pentruca, două ore mai târziu, o impresionantă caravană să-şi facă intrarea în Cluj.

Deşi a venit pe drum din Elveţia, unde Duminică a câştigat cursa de coastă dela Maloya, Hans Stuck nu dădea semne de oboseală şi odată sosit în Cluj a urcat coasta la volanul maşinei sale de plimbare.

Ca şi în trecut, asul german a venit la locul cursei cu două maşini ; una din ele îl va servi la plimbările prin oraş şi cealaltă va fi utilizată în urcuşul pentru victorie.

In cursa de Duminică, Hans Stuck va pilota acelaşi Auto-Union de 6 litri, cu care a triumfat în campionatul internaţional de munte al Germaniei, disputat la Gross Glockner şi a câştigat Duminică la Maloya, coastă situată în împrejurimile faimoasei localităţi hivernale Saint-Moritz.

HANS STUCK

Automobilistul german vine la Cluj înconjurat nu numai de faima de a fi câştigat toate cursele de coastă disputate de el în acest an ci şi de reputaţia de fost campion de munte al Europei, titlu pe care l-a cucerit în 1930, când ne-a vizitat pentru prima oară, câştigând cursa în care va concura Duminică.

Hans Stuck îşi va încheia activitatea de anul acesta, odată cu consumarea cursei dela Feleac. Ca atare, ţine să furnizeze o performanţă ce nu va fi uşor de întrecut.

Alergătorul german crede că va reuşi, pe coasta de lângă Cluj, o viteză medie de peste 150 km. pe oră. Dacă prevederile lui nu vor fi desmînţite, este sigur că recordul ce va stabili nu va fi curând corectat.

LUPTA INTERESANTA PENTRU CEL DE AL DOILEA TIMP

Prezenţa lui Hans Stuck la plecare, răpeşte concurenţilor români orice veleitate de a candida la primul loc în clasamentul general.

In schimb însă, lupta pentru locul al doilea se anunţă drept foarte pasionantă, pe distanţa şi parcursul cursei, ing. Jean Calcianu şi Mihail Sontag având sorţi egali.

Strasnică luptă în perspectivă, pentru acest loc.

PARTICIPANŢII

La Feleac nu va fi prea mare afluenţă de concurenţi, dar. calitatea va suplini, îndeajuns de bine, cantitatea.

Se vor prezenta la plecare:

AUTOMOBILE SPORT		
Eugen Titeanu (conducător ing.		
Jean Calcianu).	Bucureşti	Peugeot
Willy Rautenstrauch	Sibiu	B. M. W.
Petre Cristea	Bucureşti	B. M. W.
Jean Calcianu	„	Hotchkiss
A. G. G. de Chastelaine	„	B. M. W.
Corneliu Baboş	Cluj	Terraplane
Martin Weisz	„	Ford
AUTOMOBILE CURSE		
Hans v. Stuck	Chemnitz	Auto Union
Jean Calcianu	Bucureşti	Steyr
Petre Cristea	„	B. M. W.
Mihail Sontag	„	Maserati
MOTOCICLETE SOLO		
Ioan Popa	Bucureşti	Norton
Constantin Aslan	„	Sarolea
Ionescu Cristea	„	Norton
Lazăr Georgescu	„	N. S. U.
Bucur Gâlcă	„	N. S. U.
Constantin Voluntaru	„	B. M. W.
Nicolae Niculici	„	I. R. A.
Tatuşescu	„	B. M. W.
Erich Lautman	Braşov	Rudge
Zoltán Kertész	„	B. M. W.
Domenic Glatz	Cluj	Rudge
D-tru Coşa	„	Imperial
Ştefan Tămaş	„	Triumph
Andrei Guther	„	Sarolea
MOTOCICLETE CU ATAŞ		
Otto Pfennings	Bucureşti	Zündapp
Lazăr Georgescu	„	N. S. U.
Maiercsik Tekle	Cluj	A. J. S.
Ludovic Czaga	„	Sarolea

Au mai cerut înscrierea următorii motocicliști amatori: Rudolf Berey, D.K.W.; Iosif Bordi, Ariel; Carol Ammer, Sarolea; Pardy Ludovic, Indian; Nicolae Szabo, F. N.; L. Molnar, F. N.; Geza Adelstein, Ariel; V. Cseke, Ariel; A. Blum, D.K.W.; Gh. Onişor, Indian.

Cursa de coastă dela Poiana Braşovului va încheia activitatea pe anul în curs

Cu întrecerea de coastă ce se va disputa Duminică 9 Octombrie la Poiana-Braşovului se va încheia campania automobilistă şi motociclistă a anului 1938.

Ca şi în trecut, Moto Clubul Român din localitatea dela poalele Tâmpei, depune toate diligenţele pentruca întrecerea pe care o regisează să fie la înălţimea reputaţiei pe care şi-a creiat-o dealungul anilor.

Automobiliştii şi motocicliştii, la rându-le, depun toate străduinţele în vederea acestei curse destinată să rezolve chestiunea clasamentului campionatului de munte al României.

Dat fiindcă la automobilele de curse şi la motociclete, situaţia în clasamentul acestui campionat nu poate fi uşor clarificată, prevedem la Poiana-Braşovului, o luptă disperată.

Trofeele puse în competiţiune şi deţinute de automobilistul Petre Cristea şi motociclistul Paul Vasilescu, constiuesc un imbold care, coroborat cu ambiţia fiecăruia, va asigura un spectacol de calitate.

Din nefericire, Paul Vasilescu, încă nerestabilit pe urma accidentului suferit anul trecut, după victoria din cursa de coastă dela Sinaia, nu se va putea prezenta la plecare, spre a-şi apăra titlul de recordman al probei.

Deasemenea va lipsi şi Petre Cristea care pleacă Duminică să culeagă laurii victoriei, dincolo de graniţele ţării.

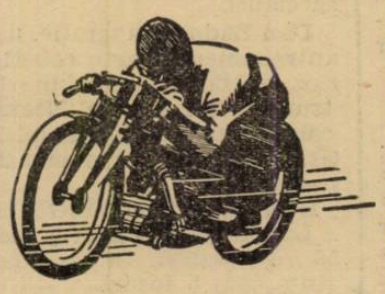

Se proectează amenajarea unui circuit la Cluj

Iniţiativa merită o deosebită atenţie

Sunt ani de zile, de când Automobil Clubul regional din Cluj şi-a propus să amenajeze în împrejurimile oraşului de capitală al Ardealului, un circuit pentru cursele automobiliste şi motocicliste de viteză.

D. av. Constantin Rosin, fost secretar general al grupărei din Cluj, mi-a împărtăşit, cu ani în urmă, acest proect.

Imi reamintesc chiar că, în ajunul unei curse pe Feleac, am pornit în explorarea terenului. Şi am constatat atunci că împrejurimile şoselei pe care anual se dispută întrecerea de coastă, corespund din plin, ideii amenajărei unui astfel de circuit.

Motivele cari au împiedicat traducerea în fapt a acestui proect, nu mai sunt cunoscute. Probabil că chestiunile de ordin financiar şi-au spus cuvântul hotărîtor.

Şi circuitul nu a fost durat, aşteptând timpuri mai bune.

Va fi venit sau nu, sorocul, dar din sursă autorizată deţinem vestea repunerii pe tapet a chestiunii amenajerei circuitului în discuţie.

TERENUL A FOST DIN NOU REVAZUT

D. prof. dr. Coriolan Tătaru, preşedintele regionalei din Cluj a A.C.R.R.-ului, a avut fericita inspiraţie de a încerca o nouă traducere în fapt a proectului.

In acest scop, d-sa s'a prezentat d-lui Eugen Titeanu, sub secretar de stat la departamentul propagandei. D. Titeanu, un pasionat al sporturilor motorizate, nu a stat nici un moment în cumpănă.

Studiind configuraţia terenului, d. Titeanu nu a întârziat să cadă de acord cu d. prof. Tătaru şi, foarte curând, d. ministru Gheimegeanu a fost pus în curent cu situaţia.

Pretutindeni proectul a fost întâmpinat cu rară bunăvoinţă şi devizul lucrărilor necesitate de amenajarea acestui circuit a văzut, neîntârziat, lumina zilei.

O LUCRARE DE 8 KM.

Amenajarea circuitului care urmează să măsoare 17 km. nu necesită decât o transformare de 8 km., restul parcursului corespunzând şoselei naţionale Turda-Cluj.

In principiu, acordul pentru amenajarea circuitului este perfectat. Rămâne ca evenimentele să permită traducerea în fapt a lucrărilor şi să asigure României un circuit la înălţimea celor de dincolo de graniţe.

PROGRES

Amenajarea circuitului proectat la Cluj, ar corespunde unui real progres în domeniul sportiv şi în cel al turismului internaţional.

O cursă internaţională pe circuit, la Cluj, ar atrage enorm şi ne-ar face tot mai bine cunoscută, ţara plină de pitoreşti poziţii.

r. e. d.

In memoria lui Hartmann

Automobil Clubul Ungar a creiat o cursă de coastă care se va disputa la 23 Octombrie, ziua inaugurării monumentului ridicat în memoria campionului maghiar automobilist, Ladislau Hartmann, mort acum trei ani într'un accident petrecut cu prilejul „Marelui Premiu Tripoli".

Această întrecere se va ţine, în ziua sus menţionată, la Svabhezy.

Regretatul Hartmann a concurat de câteva ori şi în cursele disputate la noi în ţară.

AEROMODELISMUL

Aeromodelul englezesc, care a câştigat cupa Regele [illegible] II, la concursul dela Liubliana. A sburat 33 minute, parcurgând peste 2700 m. A fost cumpărat de T.A.R.R. unde se află expus.

ATLETISM

In preajma campionatelor naţionale de juniori

Necesitatea performanţelor standard. — Noui înscrieri

Amânarea de ultimă oră a camponatelor naţionale de juniori a avut efectul unui duş rece pentru toate clubu-rile din ţară.

Preparative de luni de zile vor trebui puse la naftalină până la 9 Octombrie, noua dată când au fost sorocite „naţionalele".

Trebuie să recunoaştem că nimeni nu se aştepta la sur-prize pe care ne-a procurat eri Ţara Bârsei, iar cauza a-mânării deşi are un motiv serios, totuşi nu-şi are raţiu-nea.

Cum este posibil ca într'un sezon de trei sau patru luni, o ligă să nu poată găsi o dată propice pentru desfăşura-rea campionatelor regionale, înainte cu cel puţin două săptămâni de „naţionale?"

Dar acelaş lucru se repetă la Cernăuţi, Brăila şi Oradea.

Iată lucruri cărora nu le găsim explicaţii.

Din cele şapte ligi câte are F. R. A., numai trei şi-au ţi-nut campionatele regionale: Muntenia, Banat şi Someş.

S'ar putea găsi o soluţie ca înaintea campionatelor de la Braşov, toate ligile să răs-pundă la obligaţia lor de a-şi ţine regionalele, iar la naţio-nale să fie reprezentaţi nu-mai campionii de fiecare pro-bă, sau cel mult doi concu-renţi mai buni din ligă, ca să nu mai asistăm ca anul tre-cut, la Ploeşti, unde veniseră aproape 200 de atleţi şi mulţi chemaţi, dar puţini buni...

Acum, când mai avem o săptămână înaintea întâlni-rii de la Braşov se impune o dispoziţie în sensul acesta.

NOUI INSCRIERI

La F.R.A. s'au primit noui înscrieri în vederea campio-natelor naţionale. Printre a-deziunile primite semnalam cu satisfacţie înscrierea atle-ţilor bucovineni între care se găsesc elemente de va-loare.

Tot eri s'a primit şi înscrie-rea primului club braşovean, Kolping, care va fi reprezen-tat de o echipă de 10 atleţi.

Venus organizează Duminică un concurs pregătitor înaintea naţionalelor de juniori

Secţiunea de atletism or-ganizează Duminică pe sta-dionul A. N. E. F. un concurs de atletism, rezervat junioril-or. Manifestaţia de Dumi-nică va servi ca un ultim ga-lop al tinerilor venusişti în vederea campionatelor naţio-nae de juniori dela 9 Octom-brie.

Programul cuprinde urmă-toarele probe: 100 m.; 300 m.; 1.000 m. şi 3.000 m. ;

110 m. garduri (90 cm.) lungime, înălţime, prăjină, disc, greutate, suliţă.

PROBE REZERVATE INCEPATORILOR

Tot Duminică se vor desfă-şura şi probe rezervate înce-pătorilor, în acest scop sec-ţiunea de atletism a Venusu-lui invită pe tinerii care do-resc să practice atletismul să se prezinte Duminică la A. N. E. F.

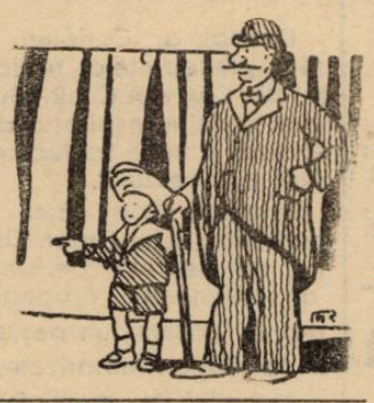

Ce probe se vor desfăşura la concursurile de Duminică

Hotărîrile de aseară ale ligii de atletism

Liga de atletism Muntenia a ţinut aseară şedinţă şi a hotărît ca Venus să organi-zeze concursurile de juniori de Duminică, ce se vor desfă-şura pe stadionul A. N. E. F.

Probele vor fi următoarele:

100 m. plat.
110 m. garduri.
800 m.
3.000 m.
Aruncarea greutăţii.
Aruncarea discului.
Săritura în înălţime.
Aruncarea suliţei.
Săritura cu prăjina.
Săritura în lungime.
Ştafeta 400+300+200+100.

Tot Duminică în cadrul a-celuiaş concurs, liga Munte-nia va organiza o ştafetă de 4×1.000 m. pentru juniori.

Se vor mai desfăşura cinci probe pentru începători şi a-nume:

100 m.; greutate; 1.000 m.; înălţime şi lungime.

Cele mai bune zece performanţe mondiale

Odată cu sfârşitul lunei Septembrie, sezonul atletic poate fi considerat termi-nat ; în străinătate un sin-gur match internaţional a mai rămas să se dispute, este vorba de întâlnirea Italia - Ungaria. In ţară, campiona-tele naţionale de juniori şi decathlonul sunt concursurile care vor închide anul atle-tic 1938.

Hans Barovick „arhivarul" atletismului german s'a şi grăbit să întocmească un cla-sament al celor mai bune zece performanţe mondiale reali-zate până la data de 1 Oc-tombrie.

Publicăm în numărul de faţă lista celor mai bune re-zultate la: 100-200, 400, 800 şi 1500 metri, urmând ca în numărul viitor să continuăm publicarea rezultatelor în a-lergările de fond.

Sprinterii americani în frunte

La 100 metri, superioritatea americanilor este mai puţin netă în acest an, în schimb la 200 metri sprinterii ameri-cani au făcut pur şi simplu vid.

Iată situaţia la 100 m. : 10 s. 3. Ben Johnson (St. U.); O sendarp (Ol.); 10 s. 4. P. Walker (St. U.) ; Mariani (It.) ; Stranberger (S.) ; Van Beveren (O.) ; Sgawall (N.); Blackett (Panama).

200 metri

20 s. 6 Jeffrey (St. U.); 20 s. 8 Lewis ; 20 s. 9 B. Johnson (St. U.) ; 20 s. 9 P. Walker ; 20 s. 9 Allen (St. U.) ; 20 s. 9 Emigh (St. U.) ; 20 s. 9 Orr (C.) ; 21 s. Rodenkirchen (St. U.) ; Hiserman (St. U.) ; El-sworth (St. U.) ; W. Miller (St. U.) ; Taniguchi (J.).

400 m.

46 s. 6 Malott (St. U.) ; 46 s. 9 Brown (A.) ; 47 s. Woodruff (St. U.) ; 47 s. Harbig (G.) ; 47 s. Brecher (G.) ; 47 s. 1. W. Miller ; 47 s. 2 Cagle (St. U.) ; 47 s. 2 Ho-wells (St. U.) ; 47 s. 3 Lin-nhoff (G.) ; 47 s. 5 A. Wil-liams (St. U.).

800 m.

1 m. 48 s. 4 Wooderson (A.) ; 1 m. 50 s. 6 Harbig (G.) ; 1 m. 50 s. 7 Lanzi (It.); 1 m. 51 s. 3 Wodruff (St. U.); 1 m. 51 s. 4 Boot (N. Z.) ; 1 m. 51 s. 5 Borck (St. U.) ; 1 m. 51 s. 8 Leveque (Fr.) ; 1 m. 51 s. 9 Marion (St. U.) ; 1 m. 51 s. 1 Fehske (St. U.); 1 m. 52 s. 2 Beetham (St. U.).

1500 m.

3 m. 48 s. 8 Wooderson (A.); 3 m. 49 s. 4 Feuske (A.) ; 3 m. 50 s. Mosterţ (B.) ; 3 m. 52 s. Hartika (F.) ; 3 m. 52 s. 2 Jonsson (S.) ; 3 m. 52 s. 2 Sarkama (F.) ; 3 m. 52 s. 6 Cunningham (St. U.) ; 3 m. 52 s. 8 Benali (It.) ; 3 m. 52 s. 8 Igloi (U.) ; 3 m. 52 s. 8 Romani (St. U.).

De pe pistă...

I. A. A. F. a pierdut, *cu M. Stankovitz, unul dintre cei mai importanţi diriguitori ai săi. In-trebarea care se pune acum, este aceia de a se şti cine va fi urmaşul său.*

Fără a se putea preciza nimic, este posibil să fie propuşi d-nii Eklund sau Misongyi.

❖

Iată un exemplu *viu că spor-tul poate merge mână în mână cu cartea.*

După Fălcoianu, aflăm că şi venusistul Virgil Ludu şi-a luat examenul de bacalaureat cu mult succes clasându-se printre primii reuşiţi.

Felicitările noastre !...

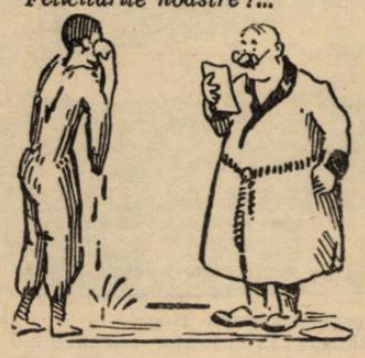

In cadrul campionatelor dela Mulhouse, *disputate de o sută de concurenţi, Jules Noël a lan-sat discul 48 m. 54, şi greutatea 14 m. 89.*

Cursa de 400 m. i-a revenit lui Wittmer în 52 s.

Campionatul de decathlon al Belgiei *a revenit anul acesta lui Binet 5.194 puncte, urmat de Legros cu 4.684 puncte.*

❖

Iată cele mai bune *performanţe la alergări obţinute de englezi: 100 y.: Sweny 9 s. 8; 220 y.: Iekins 21 s. 7; 440 y.: Brown 47 s. 6; 880 y.: Wooder-son 1 m. 49 s. 2; 1 milă: Wo-oderson 4 m. 13 s. 4 ; 3 mile : Emery 14 m. 21 s. 0 ; 120 y. gar-duri: Finlay 14 s. 3; 440 y. gar-duri: Pahner 56 s. 0.*

❖

Publicăm *acum şi performan-ţele cu cari Reinikka şi-a adju-decat decathlonul naţional fin-landez cu 6.304 puncte.*

100 m. 11 s, 2; 400 m. 55 s. 4; 1.500 m. 4 m. 53 s.; înălţime 1 m. 60; lungime 6 m. 29; prăjină 3 m. 90; disc 36 m. 27; greutate 12 m. 51; suliţă 53 m. 32; 110 m. garduri 16 s. 5.

TIR

Antrenamentul de tir dela A. N. E. F.

Pe poligonul de tir redus, de la A. N. E. F. a avut loc ieri d. a. primul concurs de antrenament în vederea se-lecţionării echipei ce va re-prezenta România în balca-niada de la Sofia.

Rezultatele, în orice caz mulţumitoare, au înregistrat câteva surprize. De exemplu, d-ra Tarcea, de la Telefon Club, care a reuşit o frumoa-să performanţă, totalizând 228 puncte din 300; un alt re-zultat îmbucurător, este că Geo Mirea,campionul pe 1938, deşi este suferind, şi de la campionatele trecute nu a mai tras, a totalizat 289 punc-te; d-sa, cu o admirabilă ţi-nută sportivă, a construit cu propriile mijloace o instalaţie de siluete pentru tirul de pis-tol, şi se antrenează în mod intens la această probă, unde până acum nu avem nici un specialist.

Dan Bădulescu, graţie, unui antrenament foarte conştiin-cios, a tras cel mai bine în-trunind 294 puncte. Neexpli-cabilă este însă forma lui Edi Grant care a tras numai 286 puncte.

REZULTATELE TEHNICE

La carabină, calibru, redus 50 m. distanţă, s'a tras pe 6 ţinte câte 5 focuri.

1. Dan Bădulescu, Olimpic Club, 49, 49, 50, 49, 49, 48 = 294 puncte.

2. Paul Moscu, Olimpic Club, 49, 48, 48, 50, 49, 49 = 293 p.

3. Manoiulescu, Metropola, 48, 48, 49, 50, 47, 48 = 290 p.

4. Mirea, Olimpic Club, 47, 50, 47, 49, 48, 48=289 p.

5. Mircioiu, Metropola, 49, 48, 48, 47, 49, 48=289 p.

6. Grant, Olimpic Club, 49, 48, 47, 48, 49, 47 = 288 p.

7. Călineşti II, Olimpic Club, 49, 48, 48, 48, 48, 46, 49 = 288 p.

8. D-ra Tarcea, Telefon Club, 49, 50, 46, 47, 48, 48 = 288 p.

9. Călineşti III, Olimpic Club, 48, 47, 47, 49, 49, 47 = 287 p.

10. Aricescu, Gloria Walter, 46, 47, 50, 47, 49, 46 = 285 p.

11 Jomir Gh., Metropola, 46, 47, 45, 49, 48, 48 = 283 p.

12. Ioanid Miron, Gloria Walter, 48, 49, 49, 48, 43, 45 = 282 p.

13. Dumitrescu Gh., Olimpic Club, 46, 47, 47, 46, 46, 48 = 280 p.

14. Beneito A., Telefon Club, 48, 46, 46, 45, 47, 47 = 279 p.

15. Jurit, Telefon Club, 45, 44, 45, 48, 47, 47 = 276 p.

16. Stupom, Gloria Walter, 39, 48, 47, 46, 48, 45 = 273 p.

17. Ing. Boia Telefon, 45, 45, 46, 45, 46, 46 = 273 p.

Pagina Boxului

Gheorghe Gherase programat la Wagram

El va boxa cu Despeaux

Paris, 29. (Prin telefon). — Gheorghe Gherase excelentul nostru pugilist, stabilit la Paris, a semnat un contract pentru un match de box cu fostul campiona mondial amator Despeaux.

Matchul se va desfășura Joi 6 Octombrie a. c. la Wagram.

REUNIUNEA DELA WAGRAM AMANATA

Paris, 29. (Prin telefon). — Aseară urma să se desfășoare la Paris, o reuniune internațională la Wagram, pe programul căreia figura și Gustave Humery.

Din cauza evenimentelor internaționale, reuniunea a fost amânată cu o săptămână, astfel că matchul Gherase—Despeaux se va desfășura Joi 13 Octombrie.

Ben Foord abandonează ringul

Ben Foord, care a fost pus k. o. Miercurea trecută la Cardiff de către englezul James, s'a hotărît să nu mai boxeze.

Era și timpul!

Ultimele lui performanțe sunt un șir de înfrângeri, primite din partea boxeurilor Neusel, Tommy Farr, Max Baer, Schmeling, Neusel și Phillips.

Suarez a învins pe Fenoy

La Buenos Aires, campionul argentinian Suarez a învins pe spaniolul Carmelo Fenoy, la puncte în 15 reprize.

Jimmy Adamick va boxa cu Tommy Farr

Se anunță din New-York prin ziarul Daily Mail, că Tommy Farr va boxa la 4 Noembrie cu americanul Jimmy Adamick, care a fost bătut, cu 8 zile în urmă, de John Henry Lewis campionul lumei de categoria semi grea într'un match de 10 reprize.

Matchul dela 4 Noembrie se va desfășura în 15 reprize, într'un oraș încă nedesemnat și sub regia noului organizator din Philadelphia, Maxie Rosenbloom.

Adamick este un om de o mare valoare pugilistică și acum 3 ani a debutat ca profesionist.

Până în prezent el a disputat 54 matchuri și a câștigat 43 prin k. o. Nu a fost învins decât de două ori, odată săptămâna trecută și odată în Septembrie 1937 de către Maxic Rosenbloom.

Adamick a fost descalificat în Iulie pentru un an de către comisia de box a Statului Illinois, ca urmare a unor bănuite nereguli din matchul cu Trammell.

Dar se știe că în Statele Unite, o descalificare într'un stat nu e valabilă și'n alte state astfel că Adamick poate fi liniștit, căci va boxa sigur cu Tommy Farr.

Duminică 2 Oct. la Ploești

Pe stadionul „Regele Carol al II-lea", Gh. Popescu va boxa cu Iordănescu

La Ploești, în organizația grupărei Prahova Box Club, se va organiza Duminică 2 Octombrie crt., în sala de spectacole a stadionului municipal Regele Carol II-lea, o reuniune mixtă interesantă.

Matchul vedetă se va desfășura între profesioniștii Gh. Popescu, excelentul campion al României la categoria pană și Dumitru Iordănescu.

Ilie Petrescu, campionul României la toate categoriile, va face o exhibiție cu amatorul Felix Daucher.

Programul reuniunei va fi completat cu 7 matchuri amatoare.

PROGRAMUL

Iată cum a fost alcătuit programul reuniunii:

C. Bucurescu (Ploești)—I. Niculescu (București).

Al. Eremia (Ploești)—Ilie Lungu (București).

Gh. Mătăsaru (Ploești)—Bidrinschi (București).

N. Zafinescu (Ploești)—Ulpiu Traian (București).

I. Eremia (Ploești)— I. Stoianovici (București).

Trifanovici (Ploești)—D. Zamfirescu (București).

A. Thileman (Ploești)—M. Mazarin (București).

A. Weintraub (Ploești)—Gh. Niculescu (București).

MATCH PROFESIONIST

Gh. Popescu—Dumitru Iordănescu, match în 10 reprize a 3 minute.

MATCH DE ANTRENAMENT

Ilie Petrescu—Felix Dauchet, match în 4 reprize a 2 minute.

In scop de propagandă

O reuniune amatoare de box la Târgoviște

Gruparea „Turda" va organiza mâine, Sâmbătă 1 Octombrie crt., la Târgoviște în cazinoul municipal o interesantă reuniune amatoare în scop de propagandă.

Pe programul acestei reuniuni figurează boxeurul Petre Tofan, excelentul campion al României la categoria semigrea, care va boxa cu Gh. Georgescu dela Tir.

Nu trebue neglijat că pe program mai figurează și amatorii: Niculae Rădan, M. Mazaris, Florian Mănescu, Ludovic Sângheorghe și Gh. Niculescu.

Vasile Stoian va face un match de antrenament cu Ilie Constantinescu.

Programul matchurilor

Iată cum a fost alcătuit programul matchurilor amatoare:

Petre Tofan—Gh. Georgescu.
Niculae Rădan—M. Mazaris.
Gh. Sima—Florian Mănescu.
L. Sângheorghe—G. Niculescu
Const. Tudose—Gh. Cojocaru.
Ion Chiriac—Puiu Obăgilă.
M. C-tinescu—Bidrinschi.

Match de antrenament
V. Stoian-Ilie Constantinescu

La Tordheim

Suedia a învins Norvegia în match amator

La Trodheim s'a desfășurat prima reuniune pugilistică amatoare a anului, în fața a 2000 de spectatori.

S'au obținut următoarele rezultate:

David Palțiel (Norvegia) a învins la puncte pe Stig Jonson (Suedia).

Georg Lain (Norvegia) a învins la puncte pe Folke Ekman (Suedia).

Percy Alstrom (Suedia) a învins la puncte pe Rolf Nielsen (Norvegia).

Alfred Herchenbach (Suedia) a învins la puncte pe Rolf Eriksen (Norvegia).

Mangelin (Suedia) a învins la puncte pe Arivid Sunda (Norvegia).

Gala

Mielu Doculescu-Cheo Morejon se va desfășura la A. C. T. la 22 Oct. crt.

Reuniunea organizată de gruparea „Jean Constantinescu" și al cărui match vedetă va fi întâlnirea Mielu Doculescu - Cheo Morejon se va desfășura la 22 Octombrie, în sala A. C. T. din strada Luterană.

PREȚURI EXORBITANTE LA CELELALTE SALI DE SPECTACOLE

Gruparea „Jean Constantinescu" hotărîse ca organizarea acestei reuniuni să se facă într'o sală cu spectacole de cinematograf și chiar se și fixase pentru sala „Milano" din calea Călărași.

Pretențiile proprietarilor de săli cinematografice au fost prea mari; s'a cerut organizatorului prețuri între 10.000—14.000 lei!

Oricât de interesant ar fi un match de box, totuși o locație atât de mare pentru o sală de spectacol, indispune chiar din primul moment pe organizator.

Astfel că s'a hotărît închirierea unei săli centrale cu un trecut în sportul pugilistic.

LA A. C. T. PE LUTERANA

Reuniunea se va desfășura la 22 Octombrie în sala A. C. T. din strada Luterană, sală cu un trecut în sportul pugilistic. In afară că e situată în centru, sala A.C.T. mai are și calitatea unei săli spațioase și confortabile.

PROGRAMUL REUNIUNEI

Reamintim că programul reuniunii organizate la A.C.T. conține în match vedetă întâlnirea între Cheo Morejon și Mielu Doculescu, în 10 reprize a 3 minute, iar în match semi-vedetă întâlnirea dintre Anton Osca și Nicolae Rădan.

Deasemenea programul amator va fi admirabil întocmit cu matchuri între cei mai buni amatori.

Rezultate pugilistice la Anvers

In cursul reuniunii desfășurate la Anvers, belgianul Selhorst a învins pe americanul Cleville pirn descalificare în repriza 7-a.

In aceiași reuniune campionul Belgiei la categoria ușoară, Barbary, a administrat o lecție de box adversarului său Kid Theo, învingându-l net la puncte în 10 reprize.

TENNIS

Concursul de tennis dela Tălmaciu

Recent s'a disputat la Tălmaciu-Sibiu un interesant turneu de tennis contând ca revanșă, între jucătorii grupărilor A. N. E. F.-Sibiu și Românofir-Tălmaciu (inginerii englezi și români).

Sibienii, net superiori, și-au însușit și de data aceasta 9 victorii din 12.

Dăm mai jos rezultatele obținute pe probe:

Simplu domni:

1) Scorobeț Ioan (Sibiu) b. A. Müller (Tălmaciu) 6-1, 6-0.

2) Sfetea Aurel (Sibiu) b. ing. Harop (Tălmaciu) 6-4, 6-4.

3) Ing. Sylvester (Tălmaciu) b. Lt. Stănescu Costel (proaspătul campion militar al României la cat. II, 2-6, 7-5, 7-5. (Surpriza turneului!)

4) Locot. Dembinschi Ernest (Sibiu) b. ing. Allison (Tălmaciu) 6-4, 9-7.

5) Dr. Poponea Victor (Sibiu) b. Petrașcu Virgil (Tălmaciu) 7-5, 7-5.

6) Locot. Oprea (Sibiu) b. ing. Young (Tălmaciu) 6-4, 6-2.

7) Scorobet Mircea (Sibiu), b. ing. Copilu (Tălmaciu) 6-8, 6-0, 6-3.

8) Locot. Dr. Cosoveanu Traie (Sibiu) b. ing. Tatos George 6-6, 6-6, 6-1.

9) Ing. Stanciu (Tălmaciu) b. dr. Ivan Emil 6-2, 6-2.

Hors concurs: D-na Müller (Tălmaciu) b. Dr. Ivan Emil (Sibiu) 6-3, 7-5. Campioana Tălmaciului a fost viu aplaudată la sfârșitul matchului.

Dublu domni:

10) Scorobeț Ioan-Locot. Dembinschi (Sibiu) b. Director Müller-Ing. Stanciu (Tălmaciu) 6-2, 6-4. Sibienii au demonstrat un joc de mare clasă.

11) Ing. Harop-Ing. Stanciu (Tălmaciu) b. Dr. Poponea-Dr. Ivan (Sibiu) 6-3, 6-2.

12) Locot. Oprea-Scorobeț Mircea (Sibiu) b. ing. Tatos-Ing. Copilu (Tălmaciu) 6-1, 3-0, abandon.

Turneul a luat sfârșit, urmat de un grandios banchet la Cooperativa din Tălmaciu, dat de inginerii firmei.

Rachete

Intre 1 și 3 Octombrie pe courts-urile roșii ale S. G. Armin, se vor desfășura campionatele de tennis ale regiunii Sibiu, la cari se așteaptă, o mare afluență de participanți.

Pe lângă jucătorii de tennis ai cluburilor din Sibiu: S. G. Armin, A. N. E. F., Cercul Militar, terenurile Ott, etc. participă și jucătorii din Tălmaciu de la firmele „Românofir" și „O. F. A.".

Aprige jocuri vor fi la proba de simplu domni, unde cu pretenții egale sunt patru candidați la titlul de campion al Sibiului pe anul în curs.

La proba: simplu doamne o vedem sigură câștigătoare pe d-ra Schönfeld Toni (S. G. Armin) campioana României din anul trecut la categoria II.

*

Intre 6 ș 9 Octombrie se vor disputa pe terenurile Doherty, T. C. din str. Știrbei-Vodă, obișnuitele campionate rezervate profesorilor și antrenorilor de tennis din întreaga țară.

Campionatul se va disputa în trei categorii, ca și în trecut.

Inscrierile se primesc pe adresa d-lui Aurel Dumitrescu la Doherty T. C.

Campionatele internaţionale de tennis s'au terminat

D-ra Berescu, la simplu doamne, d-ra Berescu-Schmidt la dublu mixt, iar Tănăsescu-Schmidt la dublu domni, sunt nouii campioni

Eri după amiază s'au jucat ultimele finale ale turneului internaţional de tennis.

In toate finalele numai jucători români, deci nouii campioni sunt reprezentanţii tennis-ului nostru.

Lucrul acesta ne bucură, pentrucă s'a întâmplat destul de rar, ca la turneul nostru internaţional vreo probă să fie câştigată de jucători români.

Prima finală care s'a jucat eri a fost aceia de dublu domni.

Perechea teceristă Schmidt-Tănăsescu a câştigat uşor în trei seturi, repetând astfel victoria din primăvară dela campionatele naţionale.

La început Caralulis şi Réti au jucat bine, — în special Caralulis a fost excelent — şi au condus cu 4 : 1. Aceasta din cauză că învingătorii de mai târziu nu-şi reveniseră încă.

Din acest moment însă Tănăsescu şi Schmidt profitând de forma slabă a lui Réti — care a făcut poate cel mai slab joc din carieră — au egalat şi au câştigat primul set. Al doilea le-a revenit cu mare uşurinţă iar al treilea ceva mai greu.

Evoluţia scorului: (Schmidt, Tănăsescu-Caralulis, Réti).

SETUL I: 0 : 1, 0 : 2, 1 : 2, 1 : 3, 1 : 4, 2 : 4, 3:4, 4:4, 5:4, 6 : 4.

SETUL II : 4:0, 4:1, 6:1.

SETUL III : 1:0, 1:1, 2:1, 3:1, 3:2, 3:3, 3:4, 4:4, 5:4, 6:4.

*

La doamne, d-ra M. Berescu (T.C.R.) a câştigat supremul titlu, împotriva d-nei Popper.

Invingătoarea, — tânără şi talentată, — este cea mai mare promisiune a tennisului românesc.

Dealtfel scorul finalei (6:1, 6:0) vorbeşte dela sine.

D-na Popper, jucătoare rutinată, câştigătoarea atâtor turnee internaţionale, — nu numai în ţară dar şi în străinătate, — a mai suferit înfrângeri, dar nu credem să fi fost sdrobită vreodată, ca eri.

Jocul „bărbătesc" — puternic şi precis — al d-nei Berescu a făcut eri o simplă figurantă din d-na Popper, care s'a mulţumit să admire mingile adversarei sale.

D-ra Berescu dacă va continua să progreseze va ajunge în cel mai scurt timp una din cele mai bune jucătoare din Europa.

In sfârşit, s'a jucat şi setul decisiv al finalei de dubul mixt. D-ra Berescu şi Schmidt (T. C. R.) l-au câştigat cu 6:2, devenind astfel campioni şi la dublu mixt.

Rezultatele tehnice :

SIMPLU DOAMNE

FINALA : Berescu b. Popper 6:1, 6:0 !

DUBLU DOMNI

FINALA : Schmidt, Tănăsescu (T.C.F.) b. Caralulis, Réti (Doherty T. C.) 7:5, 6:1, 6:4.

DUUBLU MIXT

FINALA: Berescu, Schmidt (T.C.R.) b. Wertheim, Caralulis (Doherty T. C.) (5:7, 6:3) 6:2.

In cadrul „Cupei General Gabriel Marinescu", Venus a învins Victoria cu 28-3 (6-0)

Duminica trecută, Venus, şi-a făcut un debut promiţător în compania Viforului Dacia.

Ieri, am putut verifica constatarea făcută anterior, că gruparea Venus posedă la categoria onoare, o echipă redutabilă.

Menţionăm însă că conducerea tehnică a acestei secţiuni are datoria să cizeleze, talentele pe care le are. După cum spuneam mai sus, partida de ieri a corespuns.

Victoria, deşi a prezentat o echipă tânără, totuşi a furnizat un joc care, să recunoaştem, a depăşit cele mai optimiste aşteptări.

CUM AU DECURS OSTILITĂŢILE

La fluerul d-lui lt. Ocheşeanu, echipele au aliniat următoarele formaţii:

VENUS: Tofan, Mihail Walter, Nicu Anastasiade, Ştefănescu, Vespremeanu, Florea, Epure, Câşu Anastasiade, Păcuraru, Georgescu, Sedey, Hariton, Naum, Tănase.

VICTORIA: Marinescu, Ignat, Andreescu, Trifan, Petrescu, Tvardovschy, Vlădescu, Alexandrescu, Ionescu, Bardi, Garuli, Ganea, Zănescu, Weber.

Jocul începe în nota de dominare a Venusului. Linia de înaintare a negrilor, datorită excelentului talonaj al lui Tănase, manifestă o netă superioritate.

La joc de tuşe, Venus posedă doi admirabili înaintaşi în Naum şi Anastasiade Virgil. Victoria luptă cu mult elan, însă numai atât.

Venus adoptă tactica de joc pe linia de trei sferturi.

Rând pe rând Florea, Cristea, Nicu Anastasiade, pierd ocazii de marcat.

Insfârşit, în min. 16, dela o grămadă, în centrul terenului, Epure deschide magistral pe Florea. Acesta pătrunde şi pasează lui Câşu Anastasiade, care după o cursă splendidă înscrie: 3:0 pentru Venus.

Tofan ratează transformarea.

In minutul 39 de joc, Păcuraru deschide dela o învălmăşeală în buturile Victoriei, pe Anastasiade.

Venus atacă, dominând prin linia de înaintare.

Victoria cedează din ce în ce.

In min. 47, Naum, printr'o acţiune personală, înscrie la centru.

Tofan transformă.

Menţionăm că din acest moment Venus domină pe toate compartimentele, iar Victoria se retrage în apărare.

In min. 50 Vespremeanu marchează la centru.

După 5 minute de joc, Tănase marchează, datorită unei frumoase deschideri a lui Florea.

Venus domină şi reuşeşte să înscrie două încercări prin Vespremeanu.

Către sfârşitul reprizei, Marinescu dela Victoria, transformă un coup-franc.

Sfârşitul jocului găseşte pe venusişti în plină acţiune.

Venus, după cum spuneam mai sus, a binemeritat victoria.

Cel mai bun compartiment al negrilor a fost înaintarea, unde Naum, Tănase şi Câşu Anastasiade au jucat excelent.

Deasemeni Tofan, în postul de fundaş, a făcut o partidă admirabilă.

Au jucat foarte frumos: Walter şi Nicuşor Anastasiade, care în ciuda vârstei, au excelat.

Victoria a avut cei mai buni oameni în Ganea, Marinescu, Garuli, Ignat şi Petrescu.

Fără Bodola

Cum văd pontifii footballului european

echipa reprezentativă a continentului pentru matchul cu Anglia

Cu ocazia conferinţei ţinută la Zürich de comisiunea pentru organizarea matchului Anglia-Europa, ziarul suedez „Idrottsbladet" a interviewat diferite personalităţi ale foot-ballului continental.

Subiectul anchetei era:

„Cum vedeţi unsprezecele continental?".

ARBITRUL BELGIAN

Langenus n'a răspuns de o manieră precisă. D-sa se gândeşte numai că echipa continentală va trebui să fie formată mai ales din italieni.

DR. DIETZ, selecţioneurul unic al Ungariei, a fost puţin mai precis şi a citat câteva nume: portar Planika (Cehoslovacia), mijlocaşi Lazar şi Sarosi (Ungaria) înaintaşi Piola (Italia). Zengeller (Ungaria) şi Riha (Cehoslovacia).

D. VITTORIO POZZO a fost mai rezervat decât d. Langenus şi nu a comunicat nimic.

SUEDEZUL EKLOW a dat o echipă completă. Iat-o: Olivieri (Italia) - Burger (Cehoslovacia), Rava (Italia) - Kupfer (Germania), Vernati (Elveţia), Lazar (Ungaria)-Aston (Franţa), Meazza, Piola, Ferrari, Colaussi (Italia).

Iată acum şi echipa dată de VON HERTZKA:

Olivieri-Foni, Rava-Kupfer, Andreola Lazar - Riha, Meazza, Piola, Szengeller. Nejedly.

După cum se vede părerile sunt împărţite. Dar jucătorii italieni întrunesc cele mai multe sufragii căci sunt citaţi 8 contra 4 cehi, 3 unguri, un elveţian şi un francez.

Comitetul federaţiei de volley şi basketball

se întruneşte Luni seara

Federaţia Română de basket-volley-ball ţine şedinţa comitetului Luni 3 Octombrie a. c., orele 21 în localul din str. Gogu Cantacuzino 33.

ORDINEA DE ZI:

1. Citirea şi aprobarea procesului verbal al ultimei şedinţe.
2. Participarea la Olympiada din 1940.
3. Cererea de ridicarea pedepsei jucătorului Mircea Poenaru Bordea introdusă de gruparea V. S. C.
4. Regulamentul administrativ.
5. Cupele şi plachetele pe 1938. Sport — Basket I Cupa Primăriei de Verde şi 8 plachete. Telefon — Volley I Cupa F. R. B. V. şi 8 plachete. Start Club Volley femenin Cupa F. R. V. B. şi 8 plachete.
6. Şcoala de arbitrii.
7. Fişele individuale şi vizita medicală pentru toţi jucătorii.
8. Matchurile de propagandă în provincie. (Sunt invitaţi delegaţii grupărilor: Sportul Studenţesc, C. F. R., Telefoane).
9. Infiinţarea districtului Braşov sub conducerea d-lui prof. Seitan.
10. Pregătirea adunării generale şi desemnarea unui membru care să asiste la adunarea generală a Ligii Muntenia.
11. Diverse.

C. F. R. a făcut o nouă achiziţie

Astăzi, am fost informaţi că în cursul acestei săptămâni, C.F.R.-ul va legitima pe telefonistul Herold. Acesta îşi părăseşte gruparea — ni s'a spus — pentru motivul că feroviarii îi vor oferi un serviciu bine retribuit în administraţia C. F. R.

Astăzi soseşte în Capitală detaşamentul de comandanţi străjeri din Germania

Astăzi, la ora 16,32, cu rapidul Ştefan cel Mare, urmează să sosească în Capitală detaşamentul de comandanţi străjeri care se întorc din Germania, unde, după cum se ştie, au fost invitaţi, timp de o lună, ai organizaţiei tineretului hitlerist.

Comandamentul Străjii Ţării şi legiunea Bucureşti vor face o primire oficială grupului de comandanţi.

Un ultim asalt...

Federaţia belgiană, Olympique Charleroi şi CAO au cerut iar, extrădarea jucătorilor Covaci II şi Scherz

Tuturor, F.R.F.A. le-a răspuns că nu aprobă cererea, deoarece jucătorii au părăsit ţara fără s'o anunţe

Am scris de câteva ori că F. R. F. A. a refuzat extrădarea jucătorilor Covaci II şi Scherz pentru o grupare belgiană, Olympique Charleroi.

Decizia a fost categorică, pentrucă federaţia nu acordă extrădare jucătorilor care pleacă în străinătate şi nu o înştiinţează.

In acest sens, regulamentul este clar.

Totuşi, eri s'au produs noui fapte în legătură cu cei doi jucători. Anume, conducerea clubului Olympique Charleroi a telefonat la F.R.F.A. solicitând din nou extrădarea. Cu puţin înainte, se primise o scrisoare din partea federaţiei belgiene conţinând aceeaşi cerere.

In sfârşit, după convorbirea cu Charleroi secretarul general F.R.F.A. a fost chemat la telefon şi de Oradea, fiind întrebat asupre rezoluţiei.

Tuturor, d. O. Luchide le-a răspuns că cererea a fost respinsă pe baza deciziei comitetului federal de a nu se acorda extrădarea jucătorilor care fug în străinătate, fără aprobarea F. F. F. A.-ului.

Totuşi, în cursul zilei de azi, d. O. Luchide va avea o nouă convorbire cu d. Tilea în această privinţă.

Editura Societăţii Anonime „Universul", Bucureşti—România

CENTRALA „ASOCIAȚIUNII"

Taxa poștală plătită în numerar conform aprobării dir. g-rale p. t. t. nr. 70.346 938.

2 LEI

UNIVERSUL

12 PAGINI

197-1938

Redacția și Administrația: Palatul „UNIVERSUL", str. Brezoianu 23—25. Telefon: Centrala: 3.30.10; Redacția: 4.21.81. Redactor responsabil EUGEN DUMITRESCU

Proprietar: „Universul S. A. Adm.-delegat STELIAN POPESCU Inscris sub No. 167. Trib. Ilfov

Nr. 197. — Anul I ● BUCUREȘTI.—Duminică 2 Octombrie 1938

ABONAMENTE: 3 luni Lei 150 | 6 luni Lei 270 | 1 an Lei 500

Participarea României la Olimpiadă

sau pe marginea ordinei de zi a comitetului federal

Am publicat în numărul de ieri un comunicat al federației de volley și basketball, prin care se convoacă pentru Luni 3 Octombrie ședința comitetului federal.

Ordinea de zi cuprinde câteva puncte care merită atențiune.

Astfel: 1) **participarea la olimpiada 1940;** 2) **regulamentul administrativ;** 3) **școala de arbitri;** 4) **vizita medicului și fișele jucătorilor;** 5) **propaganda în provincie,** etc.

Asupra primului punct nu ne facem prea multe iluzii. Suntem convinși că după cum nu s'a mers la campionatele dela Paris și nu s'a organizat balcaniada, tot așa basketball-ul românesc nu va figura la olimpiada din 1940.

Se va discuta mult și mai ales despre tot soiul de lucruri mărunte, însă deplasarea nu se va face.

Ne cunoaștem prea bine oamenii, să mai ne îmbătăm cu promisiunile care ni se fac de atâția ani.

In legătură cu regulamentele administrative, credem că era și timpul ca ele să fie însfârșit redactate.

Pentrucă este inadmisibil ca după șapte ani dela înființare, F. R. B. V.-ul să nu aibă după ce se conduce și totul să plutească în haos.

Despre școala de arbitri s'a mai vorbit în atâtea rânduri. Lipsa unor conducători competenți și mai ales neînregimentați în nici un club, s'a făcut simțită tot mai mult în timpul din urmă. Sperăm că măcar acum această problemă va fi soluționată.

Vizita medicală a jucătorilor și întocmirea fișelor individuale, este deasemenea o promisiune veche a comitetului.

Despre utilitatea ei ar fi zadarnic să mai vorbim.

Deși în sânul federației de volley și basket figurează numeroși medici, totuși până acum nimeni nu s'a interesat de starea sănătății jucătorilor care practică aceste sporturi.

Insfârșit ultimul punct din ordinea de zi se ocupă de propaganda în provincie, prin disputarea de jocuri ale echipelor fruntașe bucureștene.

Măsura o găsim excelentă și ne-am mai ocupat de ea. Ne temem însă că și aceasta va rămâne un simplu proect ca alte multe măsuri anunțate de F. R. B. V. însă regulat abandonate.

Ziarul nostru care a sprijinit dela apariție în permanență cele două sporturi, va fi primul care să sublinieze cu satisfacție toate măsurile bune pe care le

va lua comitetul federal. Va critica însă aspru ori de câte ori se va proceda ilegal cum s'a făcut cu anularea programului pe motiv că nu s'a respectat „tradiția" sau cu „debarcarea" membrilor din liga regională, fapte despre care vom vorbi cu altă ocazie.

Sudamericanii!!!

Figliolla și Servetti

au plecat în America de Sud... pentrucă au fost amendați de club

Despre nervozitatea jucătorilor sudamericani este inutil să mai scriem. Ca și despre indisciplina lor de altfel.

Iată un caz elocvent întâmplat la Genova. Unul din eroi este cunoscut publicului nostru din matchul de C. E. C. Genova—Rapid.

Figliolla și Servetti au fost amendați de conducerea clubului genovez pentrucă au jucat prost.

Și drept protest, jucătorii amendați au luat trenul pentru Hâvres, via Paris — urmând ca săptămâna viitoare să plece în America de Sud.

Fără comentarii.

Programul cuplat

Iată formațiile celor patru adversari

OASPEȚII

GLORIA (Arad):

Theimler; Variassy, Volintir; Șiclovan, Codreanu, Zaborsky; Igna, Henegar, Fritz, Marienuț, Mercea.

TRICOLOR C.F.P.V.:

Schrameck; Panowsky, Dunărean; Mosko, Dobra, Lupaș; Dick, Covaci, Galiș, Ștefănescu, Cociș.

GAZDELE:

VENUS: David; Ionescu Crum, Sfera; Feraru, Gain, Demetrovici; Orza, Ploeșteanu, Humis, Bodoia, Iordache.

F. C. RAPID: Rădulescu; Wetzer II, Roșculeț; Vintilă; Rășinaru, Costea; Bogdan, Moldovanu, Auer, Baratchy, Horotan.

Venus va juca la Hamburg și München în Ianuarie 1939

D. av. Eladescu va pleca după 8 Octombrie la Budapesta

Am scris mai de mult că Venus duce tratative pentru un lung turneu în Occident care să se desfășoare în cursul iernii.

„Negrii" urmează să joace în Portugalia, Belgia și apoi în Germania.

In cursul zilei de eri, ca urmare a discuțiunilor pe care le-a avut d. Eladescu cu un conducător german, Venus a primit o adresă din Hamburg prin care se aduce la cunoștință că i s'au perfectat două jocuri: unul la Hamburg și al doilea la München, jocuri care să aibă loc până la 1 Ianuarie 1939 sau între 10 și 15 ale aceleași luni. Acestea sunt datele pe care le propun germanii, urmând ca Venus să răspundă.

In ce privește matchurile din Belgia, d. Langenus — cunoscutul arbitru — a asigurat „negrilor" trei jocuri însă, care n'au fost încă perfectate. Un răspuns definitiv va aduce chiar d. Langenus, care arbitrează la 16 Octombrie la București matchul România-Ungaria.

Iar cât despre turneul în Portugalia, d. av. Eladescu va pleca după 8 Octombrie la Budapesta pentru a discuta în acest sens cu d. Herzog.

La Olimpiadă

Turneul de football se va desfășura, întreg, în Finlanda

După cum se știe, comitetul finlandez de organizare a Olimpiadei din 1940, hotărîse ca turneul de football să se dispute la Helsingfors, Oslo și Stokholm.

In ultima ședință, comitetul a hotărît ca turneul de football să se dispute în întregime în Finlanda.

Și anume, matchurile se vor juca la Helsingfors.

S'a bătut recordul mondial pe 10.000 m.

Helsinki, 30 — **Luând parte la un concurs de atletism, atletul finlandez Taisto Maeki a bătut un nou record mondial pe distanța de 10.000 metri.**

Noul record este de 30 minute, 02 secunde, adică mai bun cu 3 secunde decât recordul lui Salminen, obținut în 1936 la Olimpiada dela Berlin.

Dora Ratjen... bărbat!

Un nou caz de hermafroditism în sport

Berlin, 30. — **Consiliul medical al federației germane de atletism, a supus azi unui serios examen pe recenta campioană europeană Dora Ratjen, care după cum se știe a obținut acum două săptămâni la Viena un record mondial de necrezut la săritura în înălțime.** (N. R.: 170 cm.).

După examenul medical, federația germană a trimis imediat o adresă comisiei de recorduri a federației internaționale prin care cere ca recordul Dorei Ratjen să nu fie omologat.

In acelaș timp forul german a anunțat că Dora Ratjen a abandonat atletismul.

RUGBY

8 echipe își vor disputa, mâine, întâietatea în cadrul Cupei General Gabriel Marinescu

Hotărât lucru și în acest sezon, disputarea celei de a cincea ediție a cupei Gen. Gabriel Marinescu, a stârnit în lumea restrânsă a rugbyștilor o vie animație.

Și dacă în ceilalți ani, disputarea acestei cupe a recoltat un binemeritat succes atât moral cât și material, cu atât mai mult în acest an, cupa general Gabriel Marinescu este sortită să cunoască un adevărat succes.

Astfel, mâine, pe terenurile Velodrom și U.F.S.R. 8 echipe își vor disputa întâietatea în jocurile eliminatorii.

OPTIMISMUL PREDOMINA PE TOT FROTUL

Începând cu redutabila formație T. C. R. campion național și sfârșind cu echipa R.C.B.-ului toate cele opt formații ce vor juca mâine, manifestă un robust optimism în ceeace privește calificarea pentru semifinalele cupei.

Subliniem că în tot cursul săptămânei, grupările s'au antrenat serios.

VENUS O ECHIPA DE VASTA POSIBILITATE

Noua secțiune de rugby a grupărei Venus, al cărei debut a fost mai mult decât promițător, va juca mâine contra unui adversar îndeajuns de cunoscut prin valoarea ce prezintă: T.C.R.-ul.

Venusul vrea să demonstreze chiar celor mai exigenți cunoscători în materie, că omogenitatea e o calitate esențială în cucerirea unei victorii.

T. C. R. s'a antrenat intens la A.N.E.F. și putem preciza că toți jucătorii în frunte cu masivul Fănică Bârsan, și-au apropiat o remarcabilă condiție fizică.

Este inutil să mai insistăm spunând că T. C. R.-iștii sunt încrezători în forțele lor, fapt ce le permite să anticipeze victoria.

TECHNICA CONTRA ELANULUI!

O partidă ce este așteptată cu viu interes, va fi ciocnirea dintre formațiile C.F.R.-ului și Stadiul Român.

Intr'adevăr, admiratorii sportului cu balonul oval, cunosc desigur ce spectaculoase sunt întâlnirile dintre aceste două echipe.

Stadiul Român, dispune de o echipă alcătuită din jucători rutinați și perfect cunoscători ai regulelor de joc.

C. F. R. în schimb, face parte — cu excepția câtorva jucători rutinați — din categoria acelor echipe a căror caracteristică o formează elanul!

Intâlnirea dintre Stadiul Român și echipa feroviarilor, poate fi pe drept cuvânt, socotită ca o ciocnire între tehnică și elan!

R.C.B. VA LUPTA CU VIFORUL DACIA

Tânăra echipă a „bătrânului" Leu Trandafirescu, va întâlni un adversar recunoscut prin jocul decis și foarte rapid ce practică.

Evident, Viforul Dacia care posedă o echipă puternică la categoria „onoare", are toate șansele să termine matchul victorios.

Să nu se uite însă un lucru: R.C.B. prin jocul plin de avânt ce furnizează, poate încurca cele mai optimiste calcule.

R. C. 13 UN ADVERSAR SERIOS!

Puțini sunt aceia care cunosc îndeajuns câte eforturi depune conducerea acestei grupări în vederea unei cât mai corecte comportări.

Intr'adevăr, R. C. 13 ne-a procurat totdeauna surprize dintre cele mai agreabile prin matchurile spectaculoase ce a furnizat.

Mâine, echipa d-lui Veluda, va juca cu un vechiu adversar: Sportul Studențesc.

Indiscutabil, că în acest sezon, Sportul Studențesc posedă o formație bine pusă la punct cu antrenamentul.

Subliniem însă, și aceasta în ciuda oricărui pronostic, că R. C. 13, va furniza și mâine o partidă, care să nu adumbrească cu nimic prestigiul creiat anterior.

CONCLUZII

După ce am trecut într'o succintă revistă cele opt echipe care vor juca mâine în eliminatoriile cupei general Gbriel Marinescu, ne manifestăm credința că publicul sportiv din Capitală va încuraja așa cum se cuvine eforturile ce se depun pentru reactualizarea rugbyului.

I. IONESCU.

SPECTACOLE

TEATRE

TEATRUL NAȚIONAL: Summa cum laudae.
STUDIO TEATRUL NAȚIONAL: Actrița.
TEATRUL COMOEDIA: Jocul de-a vcaanța.
TEATRUL LIBER: De ce nu mă săruți.
TEATRUL LIGII CULTURALE: Oedip Rege.
ALHAMBRA: Constelația Alhambra
TEATRUL REGINA MARIA: Ediție specială
EXPOZIȚIA BD. BRATIANU 2: Cortul Franzini cu program extraordinar de circ. Parcul zoologic cu 100 animale exatice vii și diferite alte distracții.

CENTRU

ARO. — Revista revistelor „Goldwyn Follies" cu Vera Zorina, Charlie Mc. Carthy și Ritz Brothers. Jurnal și complectare.
A.R.P.A. — Insula ocnașilor cu Anna Sheridan.
CAPITOL. — Sfidătorii morții cu Clark Gable, Myrna Loy și Spencer Tracy. Jurnal și complectare.
CARLTON: „Leopardul Suzanei" cu Katherine Hepburn și Cary Grant, urnal nou Fox
CORSO. — Testamentul misterios cu Bill Cody și Banda Veselă.
CITY. — Heidi și Strigoii.
FEMINA. — „Azilul de noapte" și Journal Fox.
FORUM. — Copilul nimănui și Părinți și copii.
NISSA. — Stăpânul și Misiunea Brigăzii 41.
OMNIA. — Stella Dallas și Tara fără legi.
PALAS-BULEVARD. — Diligența însângerată (premieră), Jurnal și completare.
REGAL. — Femeia diabolică, cu Bette Davis, Henry Fonda. Jurnal Paramount.
ROXY. — Sfidătorii morții cu Clark Gable, Myrna Loy și Spencer Tracy. Jurnal și complectare.
SCALA. — „Tura Zeița Junglei" cu Dorothy Lamour și Ray Millaud. Jurnal Paramount.
SAVOY. — Prima noapte și Aventră în Paris.
SELECT. — Josette cu Simone Simon și Robert Young.
TRIANON. — Tu și Eu cu Sylvia Sidney și George Raft.
AMERICAN. — Sub roba roșie și Frații Ritz șomeri.
AIDA. — O crimă pe Broadway și Nunta cu repetiții.
ATENEUL M. EMINESCU (Str. G-ral P. Popovăț nr. 5 (Crângași). — Tovarăși de suferință, Colierul blestemat și Funeraliile Reginei Maria
CARMEN. — Două femei, două iubiri și Eroul din Arizona.
COTROCENI. — A opta nevastă a lui Barbă Albastră și Ultimul tren din Madrid.
DACIA. — Domnișoara vedetă și Alibiul.
DIANA. — Mormântul lui Ghinghis Khan și Fortul Negru.
DOINA. — Regele din Pecos cu Jon Weine și Cânt numai pentru tine.
EDISON. — America Melody, Alarmă în Peking și Trupa Georgescu Iași.
FRANCLIN. — Căpitanul Benoit și Broadway Melody.
FLORIDA. — Paramata (Inchisoarea femeilor) și Inima mea plânge.
ILEANA. — Domnișoara vedetă și Alibiul.
LUCIFIER. — Mormântul lui Ghinghis Kan și Cel mai bun prieten.
LIA. — Prizoniera din Zenda și Alteța sa dansează.
LILLY. — Polițistul învingător și Vladia Korsacov.
LIZEANU. — Vinovatul și Aventura în Paris.
MARNA. — Aventurile lui Arsène Lupin și Se caută o femeie.
MODEL. — Fiul deșertului și Patrula de noapte.
MARCONI. — 100 de băeți și o fată, Matchul de box: Schmelling-Joe Louis, Funeraliile M. S. Regina Maria, Jurnal Paramount și artiști.
NERO. — Sclavele albe și Nicole.
NONI, fost Central (Str. 13 Septembrie 194). — Abuz de încredere și Teroare.
PACHE. — O crimă fără importanță și Nick gentleman detectiv.
RAHOVA. — Mi-am regăsit iubirea și Alarma în noapte.
TOMIS. — S'au întâlnit la miezul nopții și Zvăpăiata.
TRIUMF. — Ingerul și Noul Tarzan.
UNIC. — Prin foc și sabie și Un îndrăgostit celebru.
VENUS. — Casa visurilor, Cutremurul din Long Beach și Banda Veselă la Olimpiadă.
VOLGA-DOROBANȚI. — Victoria Suverana Angliei și O crimă fără importanță.

Din grămadă

Astăseară la orele 9,30, consiliul federal ține o importantă ședință, la sediul F. R. R., din str. Cantacuzino 33.

*

Biroul federal a hotărît suspendarea grupărei Sportul Studențesc, până la achitarea datoriei ce are la casieria F. R. R.-ului.

*

Astăseară, consiliul federal va alcătui un comitet de organizare a cupei general Gabriel Marinescu.

*

Nicu Anastasiade și Mișu Walter, doi jucători din vechea gardă, au jucat acum două zile în echipa Venusului, ambii dând complectă satisfacție.

❖

Cunoscutul jucător M. Ciupea a revenit asupra demisiei sale dela gruparea R. C. 13.

❖

Comitetul regional va ține Luni 3 Octombrie o importantă ședință.

❖

Ni se aduce la cunoștință că d. George Iliescu, diriguitorul grupării „V.C.R." ar intenționa să nu-l lase pe Mokesch să-și apere șanse în campionatul „inferiorilor".

Ne surprinde, deoarece n'are nici un motiv serios și plauzibil, noi considerând, deci, știrea ca o simplă versiune.

❖

Pentru mâine ne așteptăm ca regia să fie bună, deoarece nu se mai amestecă și „A.C.S.A." ca la ultima reuniune când a promis multe și n'a făcut nimic

Clasamentul fatal

ROMAN de ALFREDO BOGARDO

Aproape toate ușile se deschiseră și ieșiră afară curioși, în pijamale unii, în cămăși de noapte alții, toți însă, arătând aceiași curiozitate.

— „Ce s'a întâmplat"?

Ce se întâmplase oare, se întrebă și Ziori. Văzuse o ușe a trenului, pe întuneric, deschisă fără nici un sens. Craig și sora lui se apropiaseră întrebători, în timp ce trenul se oprea.

— „Mahel — zise de odată miss Lucy. Ieșise din apartamentul ce ocupa cu mine, cu un minut două înainte de strigătul acela. Unde o fi"?

— „Nu mai e miss Williamson"? întrebă neliniștit Ziori. Si imediat își dădu seama dece era ușa deschisă. Asasina văzându-se descoperită, se aruncase din tren.

Nu exista nici o altă explicație. Bănuelile lui Morelli, rudenia cu secretarul notarului, totul i se înfățișa într'o claritate uimitoare.

Dar de ce se oprise trenul? Tocmai în momentul acela, la ușa deschisă a vagonului, în fața căreia Ziori stătea gânditor, apăru șeful trenului.

— „Cine a tras semnalul de alarmă"?

Călătorii se uitară unii la alții.

Unul dintre ei zise:

— „Cred că un domn tare bărbos și cu ochelari, pe care l-am văzut coborînd în grabă, imediat ce s'a oprit trenul".

— Inspectorul Snowden? — se întrebă Ziori.

In clipa în care ieșise din cabină, comisarul îl văzuse, dar apoi se făcuse nevăzut.

Zadarnic îl căută Ziori prin vagon. Scoțianul dispăruse și el la fel de misterios, ca și blonda secretară a lui Craig.

Să se fi coborât pentru a o urmări pe Mahel? E posibil și cred că o bănuia și el, conchise Ziori, pentru sine.

— „Ei, domnilor — întrebă șeful trenului — ce s'a întâmplat"?

— „A dispărut o femeie" — răspunse Ziori.

— „Trebue să o căutăm"?

— „Cred că tocmai în acest scop, a coborît un detectiv englez"...

— „Și atunci"?

— „Să plecăm, — interveni un călător. Acela care a tras semnalul de alarmă, detectivul englez, cum spune acest domn, a coborît deja și dacă va găsi aceia ce caută, poate lua trenul următor. Noi nu am luat rapidul, ca să sosim poimâine".

— „Da, da, să plecăm" — se asociară alte câteva voci.

Șeful de tren, supunându-se voinței generale, după ce s'a uitat îndelung prin întuneric, scoase un fluerat prelung și se sui în vagon pentru a culege elementele necesare raportului.

Ziori în schimb, devenise mut și nemișcat, ca o statue; ochii săi fixau pragul ușei închisă de șeful trenului...

Clar, vizibile, apăreau pete mari de sânge...

*

La gara din Termini, în dimineața următoare, comisarul Ziori găsi un cunoscut care îl aștepta. Era cavalerul Ramponi, care îl salută apucându-l de mânecă.

— „Știți, doctore, am găsit".

— „Găsit"?

— „Da. Deslegarea, neașteptată, foarte neașteptat".

Și fără a se sinchisi de privirea rece cu care îl întâmpinase Ziori, exhuberantul detectiv particular explică:

Știți cine e vinovatul, dar cel adevărat, sigur? Nu l'ați ghici nici dintr'o mie. E... de necrezut, spun... comandorul Amodei, comisarul technic al echipei naționale.

Ziori rămase uluit. Fără a-i da timp să-și revină în fire, Ramponi continuă:

— „Înțeleg. Mă veți întreba care sunt motivee. Elementar. *Cum Amodei se temea că echipa va fi eliminată din competiție, pentru a evita eventualele critice, a pus la cale două sau trei nenorociri contra oamenilor săi, în așa fel, încât să aibă motive plauzibile, pentru a scuza eșecul.* Nu vi se pare? Nu se poate să fi fost altfel. Și totul se explică, chiar și moartea portarului argentinian. Dar trebuia neapărat capul meu"...

Ziori se grăbea. Puse mâna pe umărul detectivului particular și:

— „Ascultă-mă Ramponi. Dacă îmi mai apari înaintea ochilor, pentru a'mi povesti sau a'mi spune ceva, fie chiar și „bună ziua", îți promit că îți voi servi, drept pedeapsă, o... lovitură de picior, cum nu s'a mai văzut alta în tot campionatul lumii.

XIX

Unde Ziori își pune de mai multe ori mâinile în păr

Ziori și cei doi Craigi își fixaseră locuința în acelas hotel cu a azzurilor.

Comisarul își dăduse — la plecare — adresa poliției milaneze, de aceia nu fu surprins la sosire, când i se aduse o telegramă. Dar ceia ce îl surprinse, a fost textul ei. Era nesemnată și spunea doar atât:

„Atenție la otrăvuri".

Cine ar fi putut să i-o expedieze?

Ce însemna: „atențiune la otrăvuri"?

Cine era amenințat să fie otrăvit?

In clipa aceia, întreaga echipă azzură se scobora pe scara din mijloc, pentru a face o plimbare și nu s'ar fi întors decât la ora mesei. Tinerii erau veseli și plini de încredere. Apropierea luptei hotărîtoare, se părea că nu-i preocupă câtuș de puțin. Ziori avu atunci o ideie lămuritoare. Cine puteau fi otrăviți?

Nimeni alții, decât azzurii. Seria nenorocirilor ar fi fost continuată deci, cu otrava. Dar de la cine îi sosea înștiințarea aceia telegrafică? Dela colegii de serviciu din Milano? Ar fi semnat-o atunci. Și apoi bazați pe ce elemente i-ar fi trimis-o?

Pe de altă parte, observă cu surprindere, că localitatea din care fusese expediată era Orte. Orte? Nu cunoștea pe nimeni acolo.

In orice caz, se gândi să nu neglijeze sfatul. Ascultând de dispozițiunile comunicatului, poliția romană îi puse doi agenți la dispoziție, la hotel.

Intrebă imediat, unde trebuiau să mănânce azzurii. I se arătă o sală dreptunghiulară, cu două ferestre, în care o masă fără sfârșit era deja pregătită, cu locul fiecărui „azzur" notat pe un cartonaș. Lipseau încă firește, mâncările, dar sticlele cu apă minerală erau așezate la locul fiecăruia.

Comandorul Amodei nu admitea sub nici un motiv vinul, în ajunul partidelor.

(Va urma).

FOOT-BALL

Salutul publicului

Spectatorul continental rămâne totdeauna surprins când o echipă britanică intră în arenă.

Lipseşte ceva din ceremonia începutului unui match de foot-ball.

Echipele britanice nu salută publicul; intră pe teren cu o indiferenţă foarte naturală.

Şi spectatorul continental, care este obişnuit cu acest „artificiu", necesar fastului şi sărbătoarei unui match de foot-ball, nu poate accepta — fără a nu fi stânjenit cel puţin câteva minute — această scoatere din program a salutului.

Obiceiul este pură importaţie sud-americană.

Salutul publicului a fost introdus în Europa de echipa Uruguayului, care a jucat în 1924 la Olimpiada din Paris.

Şi este, în orice caz, o chestie foarte mult discutată, în contradictoriu.

Cei cari o admit, fac aceasta pentrucă socotesc salutul publicului drept ceva sportiv, frumos, ceva, însfârşit, care se încadrează perfect în atmosfera de sărbătoare a unui match de foot-ball.

Argumentul acesta — de estetică sportivă — este destul de puternic. Cu atât mai mult cu cât nu avem intenţia de a discuta aici utilitatea sau frumuseţea gestului.

Adversarii lui îl consideră prea teatral.

Un act afectat şi inutil care nu numai că nu justifică dar şi condamnă existenţa salutului de mai sus.

Este — spun aceştia — ca şi când artiştii unui teatru ar eşi toţi pe scenă pentru a saluta publicul spectator din loji şi staluri.

Cu totul inutil şi destul de degradant pentru cei două zeci şi doi de sportivi, cari se transformă fără voe în gladiatori de circ.

Părerea este desigur de o severitate exagerată, dar aşa sunt lucrurile.

Fireşte sunt şi oameni indiferenţi, pe cari salutul acesta nici nu-i amuză şi nici nu-i plictiseşte.

Dar nu interesează aici pentrucă nu urmărim scopul de a face o statistică sau o analiză a gustului public.

Rândurile acestea urmăresc cu totul altă chestiune, şi erau proectate a fi scrise după matchurile cuplate de la stadionul din Giuleşti.

Dar atunci le-am omis din revenirile făcute după match şi iată le scriem azi.

Dacă salutul publicului spectator poate fi un lucru ce se pretează la discuţii în contradictoriu, salutul după match nu poate fi privit de cât într'un singur fel.

La noi, chestiunea este privită într'un mod cu totul fals.

După ce arbitrul fluieră sfârşitul matchului, echipa învingătoare, adunându-şi ultimele forţe, se adună în centrul terenului şi salută istovită, dar cu totul fericită.

In timp ce adversarul învins caută să părăsească arena cât mai repede, cu capul plecat şi umerii aduşi sub povara imensă a înfrângerii.

Şi aici stă falsitatea lucrului. Inţelegerea nepermisă a victoriei şi a înfrângerii în sport.

Dacă victoria într'un match de foot-ball este — sau mai bine zis, poate fi — motiv de publică bucurie, oricum manifestată, fie chiar şi prin salutul spectatorilor din tribune şi peluze, în nici un caz înfrângerea nu trebue să fie prilej puternic de dezolare proporţională.

Dacă echipele de foot-ball salută publicul spectator pentru a se încadra în cerinţele de fast ale unei partide şi nu pentru a căpăta bunăvoinţa lui — atunci să salute ambele după terminarea matchului.

Şi echipa care a câştigat şi aceea care a pierdut.

In modul acesta şi salutul ar căpăta o semnificaţie mai frumoasă.

Altfel ? Să nu mai existe salut la sfârşitul matchului.

Petre Steinbach

ASTĂ SEARĂ SE DESCHIDE
DANCING-BARUL
ATLANTIS
STR. ACADEMIEI 35
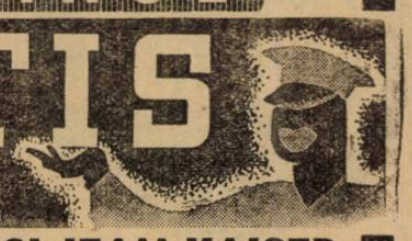
SUB NOUA CONDUCERE: IONEL COVACI ŞI JEAN KAISER
PROGRAM ARTISTIC EXTRAORDINAR
ŞI
ELLY ROMAN CU NOUA SA FORMAŢIE

Elogiile presei germane
după matchul Germania - România

„Neue Freie Presse" din Viena din 26 Septembrie 1938 publică un articol în trei coloane, sub titlul:

„O luptă internaţională plină de splendoare în Bucureşti". *(Raport telegrafic, Bucureşti, 26 Septembrie").*

„Pe o vreme frumoasă începe lupta. Românii devin dela început extrem de periculoşi. Echipa germană îşi revine deabia după zece minute.

„După primul goal german, românii nu se lasă întru nimic descurajaţi şi susţinuţi prin înflăcărarea spectatorilor, se menţin mai departe într'o uşoară superioritate.

„Cei cinci atacanţi români manifestă o ardoare nemaipomenită în atac, trăgând mingea din toate poziţiile către poarta lui Raftl, lăsând însă de dorit în privinţa preciziunei shoot-ului".

„Primele minute aparţin şi după pauză, iară neobosiţilor români, cari reiau lupta din nou, cu un elan, o dârzenie şi un temperament neasemuit".

„Şi după al doilea goal german, românii nu se lasă descurajaţi. Ei se găsesc într'o condiţie fizică sclipitoare şi angajează cu succes pe atacantul lor extrem dreapta, Orza, care joacă treptat tot mai bine. Românii obţin astfel câteva cornere, au însă ghinionul, ca să marcheze în propria lor poartă, mărind astfel avantajul adversarilor la 3:0.

„In minutul 80, se marchează goalul de onoare, — de mult meritat, — al românilor.

„După o combinaţie a întregei linii de atac, mingea vine la Orza, care mai fuge cu ea câţiva paşi şi o trage imparabil în poartă, alături de Raftl, care era eşit.

Un aplauz indescriptibil răsplăteşte aceste eforturi admirabile şi românii preseză şi mai departe, — obţinând încă un corner. După aceea, lupta aceasta încordată şi jucată într'un tempo infernal, ia sfârşit.

„Unsprezecele" român, s'a confirmat a fi rezistent, într'un fel nemaipomenit, bine format tehniceşte şi abundent într'o desăvârşită voinţă pentru eforturi şi ardoarea de luptă.

Acestei echipe îi lipseşte numai colaborarea potrivită tactică, între linii, iar liniei atacanţilor o siguranţă cuvenită în tragerea mingei la poartă.

„In rezumat, putem spune că victoria Germaniei a fost indiscutabil meritată, — însă numai cu puţin noroc, rezultatul pentru România, ar fi putut deveni, fără îndoială, mai frumos".

Colonel i. r. X. Roman

Jocuri amicale Duminică 2 Oct.

Orfeus—Comro, teren Belvedere, ora 14. Cezar Iosif.

Colentina (jun.)—F. C. Suter, teren Colentina, ora 14. George Rubinstein.

Olympia—Griviţa, teren Iuta, ora 11. Marcu Herman.

In vederea matchurilor de mâine

Cele două echipe ale Vienei şi Budapestei au fost formate

Viena, 30. — In vederea matchurilor de Duminică dela Budapesta şi Viena d. Janisch a format cele două echipe austriace.

Iată cele două formaţiuni:

ECHIPA A.: Raftl — Sesta, Schmaus—Wagner, Mock, Skoumal — Zischek, Hahnemann, Stroh, Schall, Pesser.

Rezerve: Zöhrer, Schors.

Lotul va fi condus la Budapesta de d-nii Janisch şi Hussak.

N. R.: După cum se vede echipa este aceiaşi care a jucat şi la Bucureşti, — minus jucătorii germani.

ECHIPA B.: Platzer — Veber, Marischka — Urbanek, Hoffmann, Galli — Vogl II, Geiter, Fischer, Gspan, Hack.

Rezerve: Schare şi Hönig.

Matchul dela Viena se va juca pe terenul Wacker şi va fi condus de d. Mies.

*

Budapesta, 30. — *După antrenamentul selecţionabililor, d. dr. Dietz a dat publicităţii cele două formaţiuni, cari vor înfrunta Duminică la Budapesta şi Viena, cele două reprezentative austriace.*

ECHIPA A: Szabo — Polgar, Biro Lazar, Turay, Dudas — Kincses, dr. Sarosi, Zsengellér, Kiszely, Titkos.

Rezerve: Hada, Futo, Szalay şi Müller.

ECHIPA B.: Sziklai — Olajkar I, Szjoka—Szalay, Sarosi III, Baíogh — Bognar, Harangozo, Cseh, Deri, Kemeny.

Rezerve: Angyal, Odry.

Pentrucă Gloria e o echipă de toamnă... Venus a ţinut o şedinţă de trei ore
Ionescu-Crum şi Feraru în echipă. Bodola da, dar Bărbulescu nu

In contra tuturor aparenţelor, matchul Gloria-Venus nu este considerat de foştii campioni ca un match dinainte jucat.

Nu trebue să uităm într'adevăr că Gloria a încurcat de foarte multe ori socotelile bucureştenilor, chiar dacă matchul nu se disputa la Arad.

Un alt element, care face ca rezultatul întâlnirii de mâine dintre Venus şi echipa arădeană să nu poată fi prevăzut, este acela că Gloria a avut întotdeauna un start periculos pentru... adversari.

Mai mult de cât orice alt club, Gloria este o echipă de toamnă.

O ŞEDINŢA PRELUNGITA

Pregătirile făcute de Venus săptămâna aceasta au arătat în modul cel mai evident că, gruparea bucureşteană consideră cu toată seriozitatea această tradiţie şi că departe de a lua matchul în glumă are oarecare teamă de echipa arădeană.

Intr'adevăr, două antrenamente severe, în cari Janossy a verificat forma dar a insistat mai mult asupra condiţiei jucătorilor, au fost urmate de o şedinţă teoretică... prelungită.

Antrenorul bucureştenilor ţine cu tot dinadinsul ca în matchul de mâine să meargă... „la sigur".

Şedinţa s'a prelungit însă şi pentrucă... Ianossy nu era decis asupra formaţiei de mâine.

Insfârşit, echipa a fost formată şi Bodola va juca.

Aseară

Sp. Studenţesc a plecat la Baia Mare

Aseară la ora 19.37 echipa Sportului Studenţesc a părăsit Capitala, plecând la Baia Mare, unde întâlneşte Duminică pe F. C. Carpaţi.

Studenţii au deplasat aceiaşi formaţie care a jucat ultimele matchuri, cu excepţia lui Constantinescu Grecu, care s'a declarat indisponibil în ultimul timp.

In ultimul moment studenţii au apelat la serviciile lui Titi Dumitrescu care va juca mijlocaş stânga.

DE LA CLUBUL VENUS

Clubul Venus, aduce la cunoştinţa membrilor săi că la matchurile de Duminică, accesul la tribună nu se va face decât cu bilete de membru, însoţite de carnetele respective.

Football

● Grupările A. S. C. A. M. și Grivița convoacă pentru Duminică 2 Oct. a. c. echipele de old-boys la orele 7 jum. dim. pe terenul Belvedere.
Ionescu, Fane, Vasile Tăușan, Tărămoiu, Smarandache, Locatelli, Gârboveanu, Jack Orlov și Antonovici.

● F. C. Rapid convoacă pentru Duminică 2 Octombrie la ora 8.30, pe terenul Unirea, echipa de juniori, iar pentru ora 10.30 echipa de rezervă, după cum urmează :
Negru Ioan, Lengheriu, Derunian, Rafinscki, Fănescu, Georgescu, Cuedan, Iordache, Florea, Danciulescu, Pomenea.

● Dacia Traiană convoacă pentru Duminică 2 c., ora 15, pe terenul Macaby pe următorii jucători :
Leonte, Paul, Gilică, Tănase, Ștefănescu, Vărgaru Mateescu, Gologan, Papaianopol, Jean, Dobrescu, Iordache, Grigoriu, Scutaru, Stan și Traian Filipescu.

● A.S.C.A.M. convoacă următorii jucători pentru echipa de old-boys la ora 7 dim. pe terenul Belvedere : Tutu Ștefănescu, Ghiță Gavăd, Costică Lăzărescu, Toma Marineanu, Nicolae Creițaru, Nelu Pasăre, Carol Löwenberg, Nae Dima, Costică Constantinescu.

● Clubul sportiv Orfeus, în vederea jocului amical cu Comro, convoacă pentru Duminică 2 Octombrie 1938, orele 13.30, pe terenul Belvedere următorii jucători:
Lache Giovanidis, Hlacusi, Gunopol, Economu I și II, Săcureanu, Parascu, Milio, Marcu Bercu, Atanasiu, Cristea Giovanidis, Nicolacoglu, Apăteanu, Găină, Voicu, Cnall și Alună.

● PEBE, în vederea jocului cu Ager convoacă pentru Duminică 2 Octombrie 1938, orele 9.30 a. m., la sediul grupării următorii jucători : Culea, Ungureanu, Popiceanu, Sarvaș, Ion Ion, Filipescu, Trandafir Dumitrescu I și II, Kempf, Iordăchescu, Copaci, Tury, Neacșu, Pitulescu.

● L. P. N. convoacă pentru Duminică 2 Octombrie a. c., orele 8,30 dim. pe terenul „Colentina" în vederea matchului oficial cu „Carmen" următorii jucători :
Otto, Andrei, Toth, Barma,

● Clubul sportiv „Fulger" convoacă pe următorii jucători, pentru a face deplasarea pe terenul Turda, în ziua de Duminică 2 Octombrie, ora 7½ dim.:
Mihăilescu, Tudose, Gică, Băcuță, Varga, Iliescu, Bela, Sile, Naca, Mișu și Tudorică.
Orice lipsă va fi sancționată.

● A. S. Uioara a trimis aseară F.R.F.A. o telegramă prin care cere amânarea jocului districtual pe care trebuia să-l dispute Duminică 2 Octombrie pentru a putea juca astfel matchul pentru Cupa României.

● **Rafinsky, cunoscutul internațional, ne roagă să desmințim informația după care el ar intenționa să abandoneze foot-ballul.**

● **DISTRICTUL București a cerut permisiunea F.R.F.A.-ului de a programa ocuri oficiale de cat. III-a în după amiaza zilei de 30 Octombrie când în București se dispută matchul România B. — Cehoslovacia B.**
F. R. F. A. însă, a răspuns că matchurile echipei naționale nu pot fi concurate.

A II-a etapă a Cupei României

Cele 40 echipe ale diviziei B intră în luptă

Dar vor reuși oare să se califice toate pentru turul următor?

Duminică se va disputa în țară, a doua etapă a Cupei României, de anul acesta.

Pentru anul acesta noua comisie a găsit modalitatea ca — printr'un program foarte judicios alcătuit — să evite chiar de la început orice deficite. Prima etapă a cupei s'a terminat cu un beneficiu de aproape 30.000 lei, lucru care nu s'a întâlnit dela înființarea ei.

Cea de-a doua etapă se va începe mâine. Toate echipele diviziei B, cari intră în arenă cu această ocazie, se vor deplasa la echipele districtuale. Metoda servește un dublu scop: prin jocul lor, divizionarele secunde vor face o bună propagandă pentru foot-ball, iar prin renumele lor, vor atrage public suficient pentru a evita deficitele.

LA SATU MARE

Olimpia C. F. R. va juca cu Victoria din Carei. Va fi cu alte cuvinte un match de divizia B. anticipat ca dată.

Cele două echipe își vor putea verifica șansele pentru campionat.

Favoritul desigur că este Olimpia C. F. R. Dar ca în orice match de cupă acest pronostic nu prezintă garanții prea mari.

Conduce d. dr. Pop Valeriu (Oradea).

LA BAIA MARE

C. A. O. dn Oradea întâlnește Tricolorul. Orădenii — cari au cerut să fie programați în grupa de nord a seriei Vestice din divizia B. — își satisfac mâine în parte dorința, jucând cu o echipă din această grupă.

Asupra rezultatului este cam greu de anticipat. Orădenii — deși înfrânți de Craiovan — rămân aceași echipă bună, cu acelaș joc frumos din trecut. Pe de altă parte nici gazdele nu sunt de disprețuit.

Rezultatul — strâns în orice caz — va fi decisiv în ultimele minute de joc.

Va arbitra d. Mesaroșu (Cluj)

LA ORADEA

Divizionara B, Crișana întâlnește pe Ferar tot din Oradea. Va fi un match foarte dificil pentru Crișana care nu mai este echipa de altă dată, căci Ferar deși echipă districtuală este una din cele mai bune din Oradea.

Crișana rămâne totuș favorită.

Va conduce d. Farcaș Paul (Oradea).

LA TURDA

Cu siguranță că vizita Universității din Cluj care va juca cu Uranus, va face senzație. Clujenii au în Ardeal un foarte bun renume — păstrat din timpurile de glorie ale clubului — grație căruia ori unde merg sunt primiți strălucit de publicul românesc.

Matchul cu Uranus nu este prea ușor pentru clujeni, Uranus fiind o echipă destul de bună. Astfel încât nu trebue să surprindă dacă Universitatea nu va reuși o victorie. Arbitru d. Curea (Mediaș).

LA UIOARA

Stăruința (Oradea) se deplasează la Uioara unde va juca cu A. S. Salinele Uioara. Va fi un match disputat în care Stăruința va trebui să se întrebuințeze la maximum pentru victorie.

Va conduce d. Ciosa (Cluj).

LA FAGARAȘ

Șoimii din Sibiu vor juca cu Explozivi din Făgăraș. Este de prevăzut și aci o partidă strânsă. Cei doi adversari — deși Șoimii joacă în divizia B — sunt de forțe sensibil egale și rezultatul este dificil de prevăzut.

Avem impresia că pe teren favoriții vor fi gazdele.

Matchul va fi arbitrat de d. Melhior (Brașov).

LA SIBIU

S. G. S. primește vizita clubului Vitrometan din Mediaș. Vitrometan este singura echipă districtuală care se deplasează în cadrul Cupei României.

In fața echipei din Sibiu — mai ales pe teren propriu — Vi-

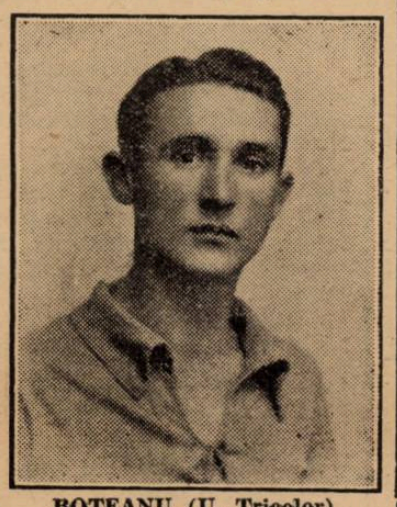

BOTEANU (U. Tricolor)

trometan nu are șanse serioase. S. G. S. va învinge cu siguranță dar nu cu manifestă ușurință

Arbitru : d. Ionescu (Brașov).

DERBY LA TG. MUREȘ

La Tg. Mureș Cupa României programează matchul dintre Mureșul și Monopol ambele din Tg. Mureș. Cu alte cuvinte se anticipează derbyul diviziei B în acest oraș.

Sigur că partida va pasiona foarte mult publicul din oraș și e de așteptat o asistență record. Ca rezultat se poate anticipa victoria Mureșului.

Va conduce d. Beldeanu (Aiud).

LA MEDIAȘ

Sparta întâlnește Industria Sârmei din Câmpia Turzei. Oaspeții sunt o echipă bună care deși nou promovată în divizia B, a obținut rezultate foarte bune reușind să se mențină pe primul plan al clasamentului.

In matchul de mâine prima șansă aparține oaspeților.

Matchul va fi arbitrat de d. Băini (Brașov).

LA LONEA

C. S. Lonea va juca cu C. F. R. din Simeria. Echipa de pe valea Jiului ca toate din această regiune, practică un fotball bun, — contactul cu Jiul și Minerul — și este un adversar foarte periculos pentru C. F. R.

Va conduce d. Chiminic (Petroșani).

LA HUNEDOARA

Ioan Corvin va juca cu Jiul din Petroșani. Minerii, jucând în deplasarea, au șanse serioase pentru a termina victorioși, căci adversarul lor nu le poate periclita în nici un caz situația. Va arbitra d. Cosma. (Deva).

LA TR. SEVERIN

Voința va primi replica Vulturilor din Lugoj. Se poate vedea că până la urmă, oaspeții divizionari A. vor reuși să câștige.

Matchul va fi condus de d. Șandru (Craiova).

LA CRAIOVA

Rovine Grivița se va întâlni cu Sportul Muncitoresc. Ambele echipe craiovene vor lupta foarte serios pentru victorie căci deși Rovine Grivița este din divizia națională B, nu este cu mult superioară adversarului. Partida — dată fiind rivalitatea dintre cei doi adversari — va fi foarte disputată și va termina cu un rezultat strâns. Este probabil că Rovine va reuși să învingă, dar va trebui să se întrebuințeze foarte serios.

Matchul va fi condus de comun acord de d. At. Chesnoiu.

LA TIMIȘOARA

C. A. M. T. — finalista de anul trecut a cupei — va întâlni merituoasa formație a Electricei. Partida va fi cu siguranță foarte frumoasă dat fiind soccerul de bună calitate practicat de ambele grupări. Favoritul matchului este desigur C. A. M. T. dar pe teren va avea de luptat serios cu elanul și dorința de afirmare ale Electricei.

LA ALBA-IULIA

Se va disputa revanșa matchului de Dumineca trecută dintre Unirea M. V. și Minerul din Lupeni. Atunci a învins Minerul cu 3:0 dar partida s'a disputat la Lupeni. Acum, la Alba Iulia, șansele sunt mai mult de partea Unirei M. V. care joacă pe teren propriu.

V.T.M.—D.V.A.

Deplasându-se din Galați, divizionarii din B vor da replica puternicei formații brăilene V. T. M.

Partida de Duminecă promite a fi un match extrem de atractios, datorită elanului, ce vor pune pentru calificare în turul următor, atât D.V.A. cât și V. T. M., care joacă pe teren propriu.

Partida va fi arbitrată de d. Cristache din Ploești.

DOC—DACIA UNIREA

Tot la Galați, gruparea brăileană Dacia Unirea care deține în clasamentul seriei sale o situație destul de bună, va juca cu docherii gălățeni.

Forma pe care o deține în prezent Dacia Unirea va face ca în compania gălățenilor să desfășoare un joc frumos.

Doc va face tot posibilul să fie la înălțimea adversarului său.

Conducerea jocului a fost încredințată d-lui Paraschivescu-Ploești.

VRANCEA—FRANCO ROMANA

Franco-Română din Brăila, va juca cu Vrancea din Focșani.

Grație acestei partide, publicul sportiv din Focșani va avea ocazia să vizioneze un bun spectacol.

Franco-Română e favorită.

Va arbitra d. Chirică (Bacău).

TYRAS—GLORIA C.F.R.

Gloria C.F.R., leaderul grupei de nord a seriei estice, va avea de susținut, după un drum lung și obositor, o partidă puțin periculoasă, cu Tyras, la Cetatea-Albă.

Va conduce d. Vlădonici (Chișinău).

MIHAI VITEAZU—TRAIAN

La Chișinău, Mihai Viteazu va da replica grupării Traian din Tighina ; ambele fiind din aceiaș divizie și grupă, partida ce vor susține va fi extrem de disputată, pentru a transa rivalitatea din cadrul diviziei B.

Dat fiind forțele egale a adversarilor de Duminică, rezultatul va fi extrem de strâns, și se va practica un joc specific de cupă, unde fiecare nu urmărește decât să câștige, pentru a se putea califica în viitorul tur.

Va arbitra d. Bude (Iași).

VICTORIA C.F.R.—SPORTING

Feroviarii ieșeni vor primi la ei acasă gruparea Sporting din Chișinău.

Matchul va însemna o luptă aprigă.

Victoria C.F.R. beneficiind de avantajul terenului, are toate șansele să producă o surpriză.

Partida va fi condusă de d. Fianu (Botoșani).

A.S. RIPICENI—TEXTILA M.V.

Textila M.V. din Iași se va deplasa la Ripiceni, unde va juca cu echipa locală A.S. Ripiceni.

Deși Textila M. V. deține azi o formă destul de bună, nu ar fi exclus ca să piardă partida, ținând seamă că A. S. Ripiceni joacă pe teren propriu și posedă o echipă foarte periculoasă.

Arbitrul matchului a fost desemnat d. Musin D. (Rădăuți).

VENUS—DRAGOȘ VODA

Dragoș Vodă se va deplasa la Botoșani, unde va juca cu Venus. In prezent, cernăuțenii contează printre echipele bune din divizia B, așa că oricât de bine se vor prezenta botoșănenii nu vor putea — în cel mai fericit caz — decât să cedeze onorabil.

Conduce d. I. Ionescu din Iași.

MUNCITORUL—IAHN

Iahn, din Cernăuți, și Muncitorul vor spăla rufele în familie.

Lupta se anunță extrem de disputată și nu ar fi exclus să necesite prelungiri.

Va arbitra d. T. Protopopescu (Cernăuți).

ASTRA ROMANA—UNIREA TRICOLOR

La Ochiuri, petroliștii dela Astra vor da o replică riguroasă Unirei Tricolor, leaderul seriei Vestice, grupa sud.

Partida de Duminică va da ocazia Unirei Tricolor să se califice pentru turul următor.

Astra Română nu va avea de cât de câștigat din această întâlnire.

Lungu (Brașov).

Jocul va fi condus de d. Tr.

CETATEA SUCEVII—H.L.A.

Rădăuțenii vor juca la Suceava contra echipei locale ; matchul va fi destul de frumos, dat fiind tehnica și forma ce detine H.L.A.

Cetatea Sucevii va avea de susținut un joc destul de greu, dar în schimb va avea de învățat multe.

Jocul va fi condus de d. Bodinger (Iași).

AVANTUL—LUCEAFARUL

La Buzău, Luceafărul, în compania Avântului, va susține un match extrem de dificil, pe care totuș, nu îl pot pierde.

Conducerea jocului a fost încredințată d-lui Nerantis (Brăila).

OLTUL—CRAIOVAN

Pe frumosul stadion din Tr. Măgurele, Craiovan va încerca o partidă, în care înverșunarea ce o vor opune localnicii în joc, va da mult de lucru bravilor craioveni

Oltul, pe teren propriu, e foarte greu de bătut.

Credem că d. Crutescu, arbitrul partidei, nu se va lăsa influențat, și va conduce cu autoritatea și competența cunoscută, acest match.

VICTORIA—PRAHOVA

Republicanii se vor răfui între ei.

Matchul va coincide cu o luptă destul de frumoasă, și rezultatul va fi cât se poate mai strâns.

Prahova e favorită.

D. V. Braida va conduce.

(Continuare în pag. 8-a)

Divizia națională A își reia activitatea

După o pauză îndelungată și forțată, echipele din divizia națională A își reiau Duminică activitatea oficială.

Această competiție s'a arătat în actualul sezon deosebit de interesantă, niciunul dintre primii clasați neavând locul consolidat și neapărând în match ca favorit sigur chiar în fața unuia din coada clasamentului. Această situație se datorește faptului că în prima categorie joacă echipe de forțe sensibil egale, cazul unui Tricolor C.F.P.V. neputând fi luat în considerație, de oarece noi credem că într'un viitor nu prea îndepărtat echipa ploeșteană va reuși să-și găsească unitatea sufletească și de joc.

LA BUCUREȘTI

Matchurile din Capitală s'au cuplat, așa că vom avea din nou prilejul să vedem un program bun pe arena Venus.

Tricolor C.F.P.V. va fi nevoit să cedeze încă două puncte, de data aceasta Rapidului, iar Venus va da o bătălie strașnică în tovărășia Gloriei, în drumul pe care și-l vrea cât mai scurt spre șefia clasamentului.

LA TIMIȘOARA: CHINEZUL-U. D. R.

In capitala Banatului se vor lupta două echipe care în trecuta etapă au obținut rezultate egale și valoroase.

CHINEZUL a obținut pe teren propriu un draw în compania Venusului, iar U. D. R. a făcut aceiaș ispravă, dar în deplasare, împotriva Sportului Studențesc la București.

Punând în cumpănă atât valoarea adversarilor cât și avantajul jocului acasă sau dezavantajul deplasărilor, constatăm că drawul U. D. R-ului este tot atât de valoros ca și al Chinezului, deși al acestuia din urmă a fost obținut în fața Venusului.

Totuș, deși la rezultate egale, U.D.R. se prezintă în match dezavantajat de deplasare, așa că, prin această linie, nu este exclus să piardă.

Echipele vor juca în următoarele formații:

CHINEZUL: Ilieș - Röck, Kohl-Nagy, Hoffman, Wetzer III-Cucula, Klimek, Thierjung, Bajusz, Malița.

U. D. R.: Bugarin - Fodor, Alașin, Popa, Csipai, Lakatos-Fodor, Păcurariu, Kokarda, Negrău, Koenig.

LA BAIA MARE: F. C. CARPAȚI—SPORTUL STUDENȚESC

Leaderii clasamentului au de înfruntat cel mai serios adversar din sezon, nu din cauza valorii, ci prin faptul că joacă în deplasare.

Șansele Sportului Studențesc la Baia Mare sunt minime și cel mai bun rezultat pe care l-ar putea obține ar fi un match nul.

Se pare că universitarii își vor remania echipa. Astfel va fi scos Schulder care nu este considerat destul de curajos pentru un match cu F. C. Carpați, iar în locul său va juca Mihăilescu, pe care îl va suplini ca inter dreapta Titi Dumitrescu.

Credem că Sportul Studențesc nu va putea scoate un rezultat mai bun decât a scos Gloria în aceleași condițiuni, cu aceiași adversari.

FORMAȚIILE

F. Ç. CARPAȚI: Hevessy-Ardos, Holzman-Damian, Ghidaly, Szereni II-Szereny IV, Telecty, Szereny III, Iacobovici, Szöcke.

FELECAN I

SPORTUL STUDENȚESC: Constantinescu-Duce - Bădulescu, Take Dumitrescu, Drăgan, Constantinescu - Mihăilescu, Titi Dumitrescu, Marinescu, Ștefănescu, Gică Popescu.

LA ARAD: AMEFA—RIPENSIA

Dacă am ține seama de rezultatele obținute de cei doi adversari în etapa trecută, n'am găsi decât un favorit, dar de data aceasta sigur: Amefa.

După cum se știe, Ripensia a fost zdrobită la București de Juventus, iar Amefa a învins categoric pe Tricolor C. F. P. V. la Ploești.

Dar un match de football nu poate fi luat în considerație numai prin prisma trecutului. Ripensia a mai fost învinsă și altă dată, dar imediat a reușit să se refacă și să învingă adversari mai puternici decât cei cari o învinseseră.

Iată dece nu-i putem considera pe arădeni ca favoriți siguri.

In orice caz, Amefa va încerca să șteargă impresia proastă făcută la începutul campionatului și s'o confirme pe cea bună lăsată în ultimele ei două întâlniri, iar Ripensia se va strădui să transforme eșecul precedent într'o întâmplare neplăcută.

FORMAȚIILE:

AMEFA: Gerold-Slivac, Covaci-Reinhardt II, Szalo, Szanislo II-Bermoser, Leib, Pernecky, Dvorzak, Batrin.

RIPENSIA: Pavlovici-Bürger, Regdon-Gall, Nagy, Lazar-Bindea, Ciolac, Chiroiu, Schwartz, Dobay.

LA CLUJ: VICTORIA — JUVENTUS

După frumoasa performanță de acum două Dumineci,

când a prins în formă execrabilă un adversar de valoare. Juventus are prilejul să întâlnească la Cluj pe Victoria, un adversar totdeauna în formă când joacă acasă.

Clujenii se găsesc și ei după o victorie concludentă (5-0) asupra lui F. C. Carpați, dar tot acasă.

Prin urmare Juventus are

FIERARU

de suportat handicapul deplasării, deci pare mai puțin favorit decât în alte condițiuni.

Nu credem că înaintarea actuală a bucureștenilor, prin excelență tehnică, va fi mai productivă decât avalanșa atacului clujan, susținut, după cum se știe, de o galerie entuziastă și bine organizată.

Prevedem o victorie la limită a Victoriei, mai ales că, după câte se pare, atacul Juventusului va fi lipsit de serviciile lui Oană.

VICTORIA: Bosneac - Cociuban I, Felecan I-Pal, Pop III, Nistor, Țărnau, Șantai, Martin, Felecan II, Căpușan.

JUVENTUS: Sadowsky-Cotruță, Dragomirescu, Petrescu, Micu, Bandrabur-Schira (?), Korony, Zăinescu, Prassler, Naciu.

Comisia Superioară de Apel

Șoimii (Fălticeni) vor juca cu Dragoș Vodă în Cupa României. Craiovan și Rovine Grivița au câștigat câte două puncte

Comisia superioară de apel în ședința ținută aseară la F.R.F.A. a luat următoarele hotărîri:

1) In cazul cererii de recurs introdusă de d. Pucerea în procesul contra arbitrului Ceaureanu s'a amânat pronunțarea pentru ședința viitoare.

2) Gruparea D.V.A. a fost obligată să plătească 9000 lei grupării H.L.A., ca rest de barem dela un match disputat anul trecut.

3) Gruparea H.L.A. și-a retras apelul introdus în legătură cu matchul cu Dragoș Vodă deoarece între timp diferendul fusese lichidat prin admiterea cererii de revizuire a primilor de C.C.N.

4. S'a admis apelul grupării Șoimii (Fălticeni), introdus împotriva deciziei C.C.R. prin care li s'a dat pierdut matchul cu Venus (Botoșani) pe motiv că jucătorul Ioină Moise a fost legitimat prin fraudă. Comisia apreciază buna credință a grupării Șoimii în această legitimare și omologhează matchul cu rezultatul de pe teren (3:1 pentru Șoimii). Retrimite comisiei Cupei României spre programare matchul Șoimii-Dragoș Vodă.

5) Se amână pentru Vineri apelul grupării Turda când se vor judeca și apelurile A.S. Constanței și Concordiei.

6) Se admite apelul grupării Craiovan (Craiova) împotriva deciziei C.C.N. prin care li s'a dat pierdut matchul cu Unirea M. V. (Alba Iulia) și se omologhează cu rezultatul de pe teren (6:0 pentru Craiovan), gruparea fiind absolvită și de amendă.

7. Se respinge ca netaxat apelul grupării Minerul (Lupeni) împotriva deciziei C. C. N. prin care li se dă pierdut jocul cu Rovine Griviția (Craiova), câștigat pe teren cu 4:0.

8. Se admite apelul grupării Rovine Griviția prin care arată că își plătise în termen toate obligațiile materiale la jocul cu Minerul și i se dă câștigat cu 3:0 acest joc.

9. Apelul grupării Gloria (Arad) în chestiunea antrenorului Nadler se amână în continuare, gruparea urmând să depună concluziuni scrise.

Concursul de Duminică dela Dudești-Cioplea

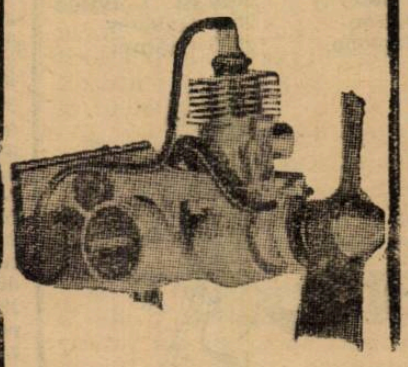

Motorașul „Train" de 1/10 CV., are o greutate de 115 gr. și va fi oferit ca premiu la concursul dela Dudești-Cioplea

Football

● **ECHIPELE A ȘI B ale Ungariei s'au antrenat Miercuri.**

Echipa A făcând o excelentă impresie a câștigat matchul de antrenament cu 7:3 (5:1).

Pentru învingători au marcat Zsengellér, Sarosi, Kiszely, (câte 2 goaluri) și Kincses, iar pentru învinși Csah (2) și Harangozo.

● **ECHIPA Germaniei, care joacă mâine la Sofia, a suferit unele modificări.**

Iată noua formație: Remmeot; Billmann, Kubus; Rohde, Tibulski, Männer; Malecky, Meyer, Gauchel, Fiederre, Arlt. Rezerve: Schnaitmann, Miller, Koofe.

● **„NEMZETI SPORT" și „Sport-Tagblatt", anunță în prima pagină, că d. Xifando va conduce matchul Viena-Budapesta.**

● A. C. S. „Șoimii" convoacă pentru Duminică 2 Oct. 1938 ora 8 dim., pe terenul B.T.M.T. pentru matchul de campionat cu F. C. „Băneasa" — tramvaiu 6, mașina 37 (Triaj) — următorii jucători: Cepeț, Bratu, Năstăsescu, Dudă, Cioroiu, Oproiu, Lică, Dragomirescu, Plessinger, Cameniță, Dinescu, Caltor, Neghină, Drăgănescu și Chiriței.

● A.C.S. Băneasa convoacă Duminică 2 Octombrie, ora 8,15 pe terenul B.T.M.T. Triaj-Chitila (mașina 44 cu 37) următorii jucători, în vederea matchului cu „Șoimii": Florescu, Alex. Gh., Parcălăbescu, Antonescu I și II, Diaconescu, Corăscu, Iosif, Marghiloman, Worodinx I, Naum, Vasilescu, Mărculescu, Ionescu Constantin, Horăscu, Georgescu și Cristescu.

Dat fiind importanța matchului, prezența este absolut obligatorie.

● Astăzi după amiază arena A.C.S.A. găzduește două matchuri.

La ora 14 Juventus (jun.)—Sportul Studențesc (jun.) iar la ora 16 Sportul Studențesc (rez.)—Juventus (rez.), matchurile contând pentru campionat.

● Asociația sportivă „Mioriția" convoacă toți jucătorii în vederea matchului cu A. S. Delavrancea, Duminică 2 Octombrie a. c., ora 8 dim., pe terenul său din str. Sulzer nr. 1.

● „Venus", secția atletism, convoacă Duminică dimineața la ora 9 pe stadionul A.N.E.F. toți atleții secției pentru selecționarea lotului ce se deplasează la Brașov.

● F. C. Juventus convoacă azi 1 Octombrie 1938, la terenul A.C.S.A., orele 13.15, următorii jucători juniori:

Kiss, Georgescu, Brezoi, Teodorescu, Gheorghel, Bărbulescu, Joițoiu Alexandrescu, Stegărescu, Coman, Niculescu, Georgescu II și Mihalache. Cei ce nu se vor prezenta, vor suferi sancțiuni.

Dela Districtul București

COMUNICAT

Se aduce la cunoștința d-lor arbitri Vasiliu Petre și Neguț Jean că, jocul Macaby-Luceafărul juniori, se dispută pe terenul Macaby, la orele 9 a.m. în loc de 11, cât a fost programat inițial, iar jocul Vergu-Av. Sportiv rezerve se dispută tot pe terenul Titani la orele 11 a.m., în loc de orele 13.

Astăzi la Floreasca

Campionatul calului român de trap Premiul Camerei agricole a jud. Ilfov

Reeditarea duelului Haron — Gondolat II

Cu reuniunea de astăzi, S.N.I.C.-ul îşi reia activitatea întreruptă la mijlocul lunei trecute.

In vederea acestui eveniment, S. N. I. C.-ul ne prezintă o reuniune bogată în puncte de mare atracţie.

Şi nu ştim zău, din cele trei importante alergări ce programează, la care să ne oprim în a-i acorda titulatura de probă vedetă.

In asemenea condiţiuni, prima caracteristică a acestei zile este: reuniunea vedetelor.

Vedete premiile, vedete autentice concurenţii.

Campionatul Calului Român de trap, Premiul Camerei agricole a judeţului Ilfov şi Premiul Domnişoru, iată scheletul pe care se va însera durabilul succes al acestei reuniuni.

In prima alergare, care se va consuma după formula americanelor două heaturi, se va oferi un pasionant duel între reprezentanţii generaţiilor de trei-patru şi cinci ani. Cine va culege victoria şi totdeodată titlul de campion, numai consumarea ultimului metru din parcurs ne-o va putea spune.

A doua probă va oferi o pasionantă alergare între câteva dintre cele mai bune exemplare ale doui-anilor, iar premiul Domnişoru, reeditarea veşnic atractiosului duel Haron—Gondolat II. Reuşi-vor ca astăzi să transeze definitiv rivalitatea?

Deci, o reuniune care va recolta un frumos succes.

*

1. PR. DELENI. Szeged şi Brenn sunt caii între cari ar urma să se dea lupta pentru victorie. Deşi pensionarul d-lui T. Tassopol suportă un excesiv handicap, fiind de altă clasă credem că va putea recolta victoria.

Indicăm: Szeged-Brenn.

2. PR. DOFTANA REP. 1-a. Dudulia, Makrele şi Tara sunt concurentele ce apar cu mai mari şanse spre a-şi adjudeca victoria. Intre ele, preferinţele noastre se îndreaptă spre pensionara lui S. Corol, care dacă se va merge la câştig va putea dispune de Makrele şi Tara.

Indicăm: DURDULIA, Makrele, Tara.

3. PR. DOFTANA REP. 2-a. Winsome Josedale dacă nu va comite greşeli prea mari nu credem să rateze victoria în acest loc. In caz de galop, primul capabil a-i răpi victoria este Candriu. Pentru următorul loc vom prefera pe Sultana.

Indicăm: WINSOME, JOSEDALE, Candriu, Sultana.

4. ERITREA. Vom limita selecţia noastră între Redea Giuditta şi Torent. Dacă prima a mai progresat în urma alergărei publice, credem că va putea supravieţui pe handicapul iniţial. In caz de greşeli ce eventual ar comite, Giuditta şi Torent vor putea profita.

Indicăm: REDEA, Giuditta, Torent.

5—7 CAMPIONATUL CALULUI ROMAN DE TRAP. Dacă Ben Hur ar fi în cea mai bună formă, discuţia asupra câştigătorului ar fi superfluă. Cum însă ultima lui performanţă nu constitue o indicaţie în acest sens, îi vom prefera pe Iubita a cărei comportare în Pr. Maria Frank a fost meritorie.

Indicăm: IUBITA, Ben Hur.

6. PR. CAMEREI AGRICOLE A JUD. ILFOV. In baza unor performanţe mai vechi, Tătăran ar trebui să dispună de Draga Mea. Cum însă ultimele lui eşiri publice au fost slabe, vom prefera pensionara d-lui B. Grăjdănescu.

Indicăm: DRAGA MEA, Tătăran.

8. PR. DOMNIŞORU. Cum în ultima întâlnire publică Haron a apărut de puţin superior lui Gondolat II, căruia îi dădea 20 m. credem că la egal va putea câştiga.

Indicăm, HARON, Gondolat II.

9. PR. DEJ. Cum Sam Worthy s'ar cuveni să fi progresat ca formă şi cum nu se întâlneşte cu o situaţie prea grea, Sam Worthy ar putea dispune de Naverno şi Vivat.

Indicăm: SAM WORTY, Naverno, Vivat.

10. PR. DRENCOVA. Derby-stul Pandur a fost suficient de uşor trotat în acest handicap. Cum în mâinile lui Fischer probabil că va marca un progres îl vom prefera iepei Kundry, care este mai bună decât a arătat până acuma. A treia şansă o vedem Pleavei.

Indicăm: PANDUR, Kundry, Pleava.

x

Programul alergărilor

FLOREASCA (Trap): Sâmbătă 1 Octombrie a. c.

PREMIUL DELENI — Handicap 1500 metri — 18.000 lei

Răsura	1500	E. Fischer
Brenn	1500	A-sky
Ialpug	1500	Crotenco
Columbus	1540	M. Pavlic
Rama II	1620	Grünwald
Gaby M.	1640	Gaidaev
Szeged	1660	Tassopol

PR. DOFTANA — Performanţă 2000 metri — 15.000 lei (Repriza I-a)

Zenit	2000	A-sky
Hollo	2000	M. Stopa
Cavaler	2000	N. Ionescu
Mister	2020	C-dache
Lancia	2020	E. Fischer
Mura II	2040	T. Marcu
Izma	2060	F. Voronin
Tava	2060	Drăgotescu
Durdulia	2060	S. Corol
Handicap	2060	P. Borisiac
Makrele	2060	Grünwald

PR. DOFTANA — Performanţă 2000 metri — 15.000 lei (Repriza II-a)

Betiv	2020	Crotenco
Elixir	2060	C-dache
Candriu	2060	E. Fischer
Mura	2060	Szabo
Sultana	2060	I. Zabelin
Pinkerton	2080	G. Gram
Pikaver	2080	G. Ghinea
Aventurier	2080	T. Marcu
Kamaa	2100	Grünwald
Peter Worthy	2100	C-dorescu
W. Josedale	2120	Cerkasoff

PREMIUL ERITREA — Record 1600 metri — 16.500 lei

Redea	1620	Zabelin
King Worthy	1620	Ghinea
Olenca	1620	Gaidaev
Dolly Worthy	1640	S. Corol
Ninon	1640	Cerkasoff
Sorvaneţ	1640	Borisiac
Ezer jo	1640	M. Pavlic
Giudita	1660	T. Marcu
V. Ţiganilor	1660	T. Popa
Josed. Margot	1660	Grünwald
Guardian Girl	1660	C-dache
Hercegnö	1660	E. Fischer
Torent	1660	Crainic

CAMPIONATUL CALULUI ROMAN DE TRAP — Condiţie Două reprize — 70.000 lei (Repriza I-a)

Vântişor	1600	S. Corol
Tutun	1600	I. Crotenco
Iubita	1600	Slobozenco
Poeniţa	1600	I. Szabo
Ben Hur	1640	Tassopol
Cupidon	1640	E. Fischer

PR. CAMEREI AGRICOLE A JUD. ILFOV — Grupă 1400 metri — 40.000 lei

Tătăran	1400	G. Gram
Eol	1400	C-dache
Grozava	1400	G. Crainic
Draga Mea	1400	E. Fischer
Floare	1400	Drăgotescu

CAMPIONATUL CALULUI ROMAN DE TRAP Condiţie — 70.000 lei (Repriza II-a)

PR. DOMNIŞORU — Record 1600 metri — 24.000 lei

Katy Caid	1600	S. Corol
Jade	1600	Gaidaev
Citronat Gord	1620	Cerkasoff
Voraus	1640	Dobrescu
Gondolat II	1660	E. Fischer
Haron	1660	A-sky

PREMIUL DEJ — Condiţie 2000 m. — 16.500 lei

Livada	2020	C-dorescu
Pecoora	2040	Dobrescu
Coconaş	2040	E. Fischer
Igor	2040	Gram
Naverno	2060	Cerkasoff
Sam Worthy	2080	S. Corol
Vivat	2080	Crainic
Primrose	2100	T. Marcu

PR. DRENCOVA — Handicap 2000 metri — 21.000 lei

Szelvesz	2000	K-ţky
Ieroşca II	2000	Slobozenco
Ducesa	2000	Tassopol
Catinca	2000	Ghinea
Pleava	2000	Dobrescu
Ideal	2020	Drăgotescu
Rosalinde	2020	C-dache
Pandur	2020	E. Fischer
Venezia	2020	T. Marcu
Kundry	2040	St. I. Borde
Nation	2060	Gaidaev
Naplopo	2080	Gramm

Hipism

Licitaţia de Duminică dela Băneasa

Anuala licitaţie de yearlingi ce Jockey-Clubul organizează pe hipodromul Băneasa, se va ţine în ziua de Duminică 2 Octombrie la ora 9.30 a. m.

Condiţiile licitaţiei şi lista elementelor ce vor fi prezentate sunt următoarele:

CONDIŢIUNILE VANZAREI

1. Licitaţiunea se face prin oferte verbale. Supra licitaţiile nu vor putea fi mai mici de 1000 lei.

2. Caii se vând cu angajamentele lor, iar cumpărătorul este obligat a restitui vânzătorului taxele de înscrieri ale cailor până în momentul adjudecărei calului.

3. Toate spezele şi riscurile trec în sarcina cumpărătorului din momentul adjudecărei calului.

4. Vânzătorii pot fixa preţuri de rezervă pentru toţi sau numai pentru unii din cai.

Aceste preţuri se vor declara la Secretariat şi nu vor putea fi cunoscute de nimeni.

In afară de vânzările fără preţuri de rezervă, când calul este vândut la orice sumă rezultată la licitaţie, vânzătorul va depune la Secretariat, înainte de licitaţie, un plic sigilat pentru fiecare cal, în care va indica preţul de rezervă, care constitue o ofertă obligatorie pentru dânsul.

Preţul de rezervă este strict confidenţial.

Delegatul Comitetului însărcinat cu supravegherea acestei operaţiuni, va comunica pur şi simplu dacă este vândut sau retras calul.

Proprietarul sau reprezentantul său poate, însă înainte de licitaţia calului următor, să declare delegatului Comitetului că vinde calul pe ultimul preţ oferit.

6. Asupra preţului de adjudecare se va percepe o taxă 1% pentru acoperirea spezelor de organizare a licitaţiei. Asupra preţului de retragere vânzătorul va plăti o taxă de 1%.

7. Cumpărătorul dacă nu are compt creditor la Societate, trebue să depună imediat 25% din preţul de adjudecare, iar restul până în termen de 48 ore.

8. Caii cumpăraţi se eliberează după ce s'a obţinut dela Jockey-Club o chitanţă de plata sumei de adjudecare.

9. Pentru caii scoşi în vânzare de Soc. Jockey se mai fixează următoarele condiţiuni:

10. Din preţul de adjudecare se va plăti imediat 20% iar în termen de 48 ore încă 40%, — restul de 40% eşalonându-se în modul următor: 20% până la 1 Aprilie 1939, şi 20% până la 1 Iulie 1939.

In cazul când restul de 40%, astfel eşalonat, nu va fi achitat la termenele mai sus menţionate, calul va reveni în proprietatea „Soc. Jockey Club" iar cumpărătorul va pierde sumele plătite.

11. Cumpărătorii pot declara yearlingile, ca asimiliate şi în acest caz se vor bucura de toate avantagiile acordate cailor români şi vor putea alerga în toate premiile rezervate acestora, în afară de Pr. Blaramberg la 2 ani; Pr. de Incercare (Alex. Marghiloman); Derby Român şi St. Leger Român la 3 ani, precum şi în acele ale căror condiţiuni de admitere ar fi legate numai de aceste patru alergări, conform modificărei aliniatului ultim al Art. 17 din Regulamentul Alergărilor, publicată în Buletinul Oficial No. 2/927 şi 35/930.

12. Caii nu vor putea fi trimişi în străinătate pentru a lua parte la alergări şi nici vânduţi acolo fără autorizarea expresă a Comitetului Alergărilor.

No. 1
APARŢINAND D-LUI CAP. I. POLIFRONESCU
CAMPANELLA din Bou Jeloud şi Ciuvică

Eapă roibă născută la 13 Aprilie 1937.

BOU JELOUD, (4) roib născut în Franţa în 1919.

Basse Point este jumătate soră cu **Bruleur**.

Bou Jeloud este câştigător de curse importante în Franţa şi România.

Este tatăl lui: **Bichete, Aldea, Belote, Harţa**, etc.

CIUVICA, câştigătoare în România a numeroase alergări între cari Pr. Dianei.

Campanella, primul produs.

Angajamente în alergările clasice din 1940: Al. Marghiloman, Bienal şi Derby Român.

Lei 850.

No. 2
APARŢINAND D-LUI CAP. ANTON CONSTANTINESCU
BUCURIA MEA din Ghiaur şi Bona Ventura

Eapă murgă născută la 27 Mai 1937.

GHIAUR, murg închis, născut la 1925, cel mai bun produs a lui **Zori de Zi**. A câştigat în cariera lui Omnium 2-anilor. Pr. Blaramberg; la 3 ani: Pr. Marghiloman, Caramel, Derby-Român, Marele Premiu Bucureşti, Jockey-Club, Saint Leger, Arcul de Triumf, General Manu; la 4 ani: Pr. Sledge, Marele Premiu S. N. I. C. Arcul de Triumf; la 5 ani: Pr. Sledge, Pr. de Mai. A câştigat de 3 ori Premiul Regal. In total lei 4.731.600.

GAROAFA, mama lui Ghiaur, a fost una din cele mai bune epe din ţară, a câştigat în 1920 Pr. Jockey-Club şi alte curse importante. Ca reproducătoare a dat elemente de talia lui **Ghiaur**, Ghici? (Derby Român), Ghiţă (Jockey Club) Grivei, Ghiduş, etc.

GIRELLE, mama Garoafei, a fost importată în 1909 din Franţa. Câştigătoare în România a Pr. Dianei, Jockey Club de două ori şi multe alte curse. A mai produs pe **Gorun, Goarnă, Gândac** (Jockey Club) şi alţi câştigători.

BONNA VENTURA, este mama lui **Belgrano** (câştigător), **Buruiană, Bravo mă.**

Angajamente în alergările clasice din 1940: Al. Marghiloman, Derby Român, Bienal, St. Leger.

Lei 1000

No. 3
APARŢINAND D-LUI LEON GRIGORESCU ŞI A. POPESCU LETEA
TUDORA din Ghiaur şi Talloss

Eapă murgă născută la 21 Aprilie 1937.

GHIAUR vezi **Bucuria mea.**

TALLOS câştigătoare în România. A fost importată din Ungaria.

A produs pe **Tarzan** (Bienal 1938).

Angajamente în alergările clasice din 1940: Al. Marghiloman, Bienal, Derby Român şi St. Leger Român.

Lei 1000.

No. 4
APARŢINAND D-LUI VALERIU PETRESCU
OLANITA din Leander, şi Harnica

Eapă murgă născută la 20 Februarie 1937.

LEANDER, (1926) murg, importat din Ungaria, unde a câştigat la doi ani o alergare, la trei ani n'a alergat iar la patru ani a câştigat Veresegyhazdéj, Erdi dej, şi Kispestidej.

Primii lui produşi sunt: **Géza, Lord, Nelson, Don Alberto, Don Basil, Sanda, Tini.**

HAIRCORD, a fost importată din Austria în 1916. A produs: **Duduia, Sanda** (Danois II), **Dumbrava, Habar n'are, Holtei, Halima, Harnica**, etc.

HARNICA, a produs pe **Hazard.** Olanita este al doilea produs.

Aranjamente în alergări clasice din 1940. Al. Marghiloman. Derby Român. St. Leger Român şi Bienal.

Lei 1.000.

No. 5
APARŢINAND D-LUI ALB. HANANEL
BURGOS din Kolorado Kid, şi Beauty of Bath

Eapă roibă născută la 28 Martie 1937.

KOLORADO KID, (1929) câştigător a 9462 L în alergări cuprinzând Kempton Park Great, „jubilee" Handicap, Royal Hunt Cup, Chesterfield Cup. (purtând peste 9 st.) şi Doncaster Cup.

BEAUTY OF BATH n'a alergat.

POMMERN, a câştigat Pr. 2000 guineas, New Derby, St. Leger Substitute şi L 15.616. Din anul 1920 şi până în anul 1936, a făcut monta în Marea Britania şi în Irlanda, iar produşii lui sunt câştigători a 338 curse plate, în valoare de I 150.606, cuprinzând pe **Adam's Apple** (câştigătorul Pr. 2000 guineas în 1927), **Pondoland, Glommen, Foddor, Glorious Devon, Shell Transport.**

SKYDOON, a alergat numai la doi ani când s'a plasat a IV-a. **Beauty of Bath** a fost singurul ei produs, căci a murit în 1933

LORNA DOON, este mama lui **Grand Breeze** (plasat II-a de două ori şi III a o dată la doi ani), a lui **King's Counsellor** (plasat în curse plate şi câştigător în curse de obstacole) şi a lui **Hurrydo** (câştigător a două curse de obstacole în 1936).

LANIA, mama câştigătorilor **Some Power** şi **Vitality** (a câştigat în Anglia şi 3 curse în Australia în valoare de L 2657). Deasemeni este mama lui **Beau Séant** (bun câştigător în străinătate). **Lania** este trei părţi soră cu **Lanius.**

SYMBOL, a alergat numai odată. Este mama lui **End-over-End** (câştigător a două alergări în valoare de L 428), a lui **Signet** (Handicapul Tamisiei L 210; deasemeni câştigător a patru curse de obstacole în val. de L 623) şi a lui **Beltson Gibby** (câştigător în obstacole).

Angajamente în alergările clasice din 1940: Al. Marghiloman, Derby Român, Bienale, St. Leger Român.

Lei 1005.

No. 6
SALAMANCA din Leander şi Speranţa

Arm. murg născut la 11 Aprilie 1937.

LEANDER vezi Olanita.

SPERANŢA, (ex. Sila) câştigătoare.

SIRENA, mama epei **Speranţa**, importată din Ungaria în 1925. A câştigat în România alergări importante în valoare de 250.000 lei.

Signora mama Sirenei este fiica epei **Skimmery** importată în Ungaria din Anglia (Herghelia Ducelui de Westminster).

A produs pe **Sirenetta, Scârbă mică** (Derby Român, Jockey Club, Pr. Regal, St. Leger Român, Arcul de Triumf 1933) **Scârbă mare** (St. Leger Român, Arcul de Triumf 1935 şi câştigătorul în Franţa şi **Scârbo.**

Angajamente în alergările clasice din 1940: Al. Marghiloman, Derby Român, Bienale, St. Leger.

Lei 1.000.

No. 7
APARŢINAND D-LUI S.Lt. MIRCEA SAVESCU
CINEVA din Vadito şi Csinos

Eapă roibă născută la 11 Iunie 1937.

VADITO a fost importat din Ungaria. A câştigat numeroase şi importante alergări.

A produs pe **Rubin, Celine, Decar, Gâscă, Fecioara II, Fâşneaţă, Odată, Meşterul Manole, Nae** etc.

CSINOS a fost importată din Ungaria. A produs pe **Cin'te ţine** câştigătoare a numeroase alergări.

Angajamente în alergările clasice din 1940 Al. Marghiloman, Derby Roman, Bienal.

Lei 850.

No. 8
APARŢINAND D-LUI Lt.-COL. V. PETROVICI
NOROC din Defensor şi Norica

Arm. murg născut 1937.

DEFENSOR, (1) murg născut în Austria în 1918.

Este tatăl lui **Maltezi II** (Pr. Derby şi Jockey-Club) **Brateş, Nicolina, Prince de Galles, Vultur, Barina, Holtei, Scufiţa, Biribi** şi **Bravo mă** etc.

NORICA n'a alergat. **Noroc** primul produs.

No. 9
APARŢINAND D-LUI B. CATARGI
MUŞCATA din Blue Boy şi Maya

Eapă m. închis născută la 11 Februarie 1937

BLUE BOY, (1924) roib. Tatăl său **Lemonora** (1918) a fost trimis la herghelie 1922. A câştigat în 1921 Grand Prix de Paris, a fost al doilea în 2000 guineas şi al treilea in Derby. Producţia sa numără în afară de Blue Boy excelenţii cai: **Samphire II, Peggy Honora, Sleomere, Trasor, Lemon Car.**

A produs pe: **Baba Novak, Şerban, Weeken, Eviva, Boer Kostache, Rita, Credinţa, Toiag,** (Derby), **Banu Olteniei, Izvor, Hoaţa, Gluma.**

BLUE LADY, a câştigat 9 alergări totalizând o sumă de 5.400 lire. Este soră cu **Blue Lake** a cărei fiică **Brienz** a fost a treia în Derby fiind unul din cei mai buni repreentanţi ai producţiei engleze din 1920, **Miss Cobalt**, mama lui Blue Lady este o eapă de prăsilă de prim ordin, este fiica lui **Hampton.** In liniile interioare **Blue Bloy** este un reprezentant al sângelui lui **Isonomy** şi **Hermit.** Imbred asupra lui **Moorhen** şi prin **Hermit** asupra lui **Bend Or, Galopin** şi **Sterling. Blue Boy**, a alergat o singură dată la 2 ani, la 3 ani câştigă Easter Plate la Keptom bătând pe **Rosalia** şi **Beauharnais**, este al treilea în Brice of Wales Stakes. Câştigă o alergare la Lingfiel, apoi Waterford Stakes bătând pe **Grand Vitesse** şi **Composare** (2000 Guineas) **Adam's Apple**; câştigă Combe Maidan Plate eşit al doilea în Gratwiche Produce Stakes bătând pe **Book Law** (St. Leger).

La patru ani este al doilea în Drayton H'cap, la un gât de **Archway** şi fiind înaintea lui **Fohanann**, câştigă Stocton Stewaids Hcap. bătând pe **Knight of the Grail** (Derby Irlandez) **King of Clubs** (Lincolnshire) şi eşit al doilea în Peveril of the Peak Hcap., bătând din nou pe **Knight of the Grail.** Câştigurile lui se ridică la 4000 lire.

MAIA născută 1933.

MIXI mama epei Maia a produs la herghelie pe **Maus** (câştigător al Pr. Regal). **Mărgea, Molda.**

Angajamente în alergările clasice din 1940: Al. Marghiloman, Derby Român, Bienale, S. Leger Român.

Lei 1.000

No. 10.
OTRAVĂ din Blue Boy şi Oglinda

Eapă roibă născută la 12 Martie 1937

BLUE BOY vezi **Muşcata.**

OGLINDA câştigătoare în România. A produs pe **Opinca.**

Angajamente în alergările clasice din 1940; Al. Marghiloman, Derby Român, Bienale, St. Leger.

Lei 1.000

No. 11.
APARŢINAND D-LUI JEAN DE KINTZIG
FAVORITTA din Musset şi Frascita

Eapă murgă născut la 27 Aprilie 1937

MUSSET câştigător a numeroase şi importante alergări în valoare de 105.340 pengő (3.160.000 lei).

FRASCITTA este jumătate soră cu **Furtuna** (câştigătoare) şi **Fioretta** (câştigătoare).

Favorita este primul produs.

Angajamente în alergările clasice din 1940: Al. Marghiloman, Derby Român, Bienale, St. Leger.

Lei 1.000

No. 12.
JAGODKA din Musset şi Joyeuse II

Eapă murgă născută la 28 Ian. 1937

MUSSET câştigător a numeroase şi importante alergări în valoare de 105.340 pengő (3.160.000 lei).

JOYEUSE II este mama lui **Jolyon, Jane** câştigători a 231.700 lei şi **Jessica**, (103.175). **Jolyon** a câştigat 650.000 lei între cari: Pr. Modei, Pr. Prince d'Orange, Pr. Al. Marghiloman, Pr. Blaremberg şi al doilea în Derby, Jockey Club şi St. Leger Român.

Angajamente în alergările clasice din 1940: Al. Marghiloman, Bienal, Derby Român şi St. Leger Român.

Lei 1.000

No. 13
MAY DAY din Nuntaş şi Moonlight

eapă roaibă născută la 29 Ian. 1937

NUNTAŞ, (24) arm. murg născut în România în 1923, din **Zori-de-Zi** (19) şi **Nuts in May (Radium** (3) şi Nut Brown Maid).

Nuntaş, a câştigat importante alergări printre eari Pr. Regal, Pr N. Filipescu şi Arcului de Triumf.

Zori-de-Zi, tatăl său a câştigat în România numeroase şi importante alergări între cari Pr. de Incercare, Derby Român, Criterium, St. Leger Jockey Club, Sledge, Caramel, etc.

Produşii lui au câştigat peste 18.000.000 lei.

MOONLIGHT, este jumătate soră cu **Midnight** şi **Marmara** (mama lui M'amour şi Maricika).

A produs pe **Marche en avant** câştigător de alergări în valoare de 604.200 lei, **Mon Plaisir**, (144.385) **Mimi** (166.900 lei alergând numai la 2 şi 3 ani), **Micşunea.**

Angajamente în alergările clasice din 1940: Al. Marghiloman, Bienal, Derby Român şi St. Leger Român.

Lei 1.000

No. 14.
MIAMI din Nuntaş şi Ma Belle

Eapă murgă născută la 8 Ianuarie 1937

NUNTAŞ vezi **May Day.**

MA BELLE nu a alergat din cauza unui accident. Este mama lui **Meteor** câştigător în alergări a 152.900 lei şi **Menelik** care a câştigat în plat şi garduri peste lei 600.000.

Angajamente în alergările clasice din 1940: Al. Marghiloman, Derby Român, Bienal şi St. Leger.

Total lei 1.000

No. 15.
ROSALIE din Nuntaş şi Roxelane

eapă murgă născută la 21 Februarie 1937

NUNTAŞ, vezi **May day.**

ROXELANE, nu a alergat din cauza unui accident. A produs pe **P'tit Noir.**

ROZSI, mama lui Roxélane este soră cu **Jean Hableur** care a câştigat în trei ani alergări în valoare de 744.000 lei.

Hari Ianos II (Roi Herode (1) şi Milbrook din Minting (1) câştigător al St. Legerului Ungar etc. este tatăl lui **Alim, Frippone, Habitué, Harivansa, Souverain, Count Hari, Jean Hableur, Ben Hur, Jolyon, Marche en avant, Meteor, Mon Plaisir, Turaya, Maus**, etc.

Angajamente în alergările clasice din 1940: Al. Marghiloman, Bienal, Derby Român şi St. Leger Român.

Lei 1 000

No. 16.
BAURAJ din Nuntaş şi Bénédictine

arm. murg. înch. născut 22 Aprilie 1937

NUNTAŞ, vezi **May day.**

BENEDICTINE câştigătoare în Ungaria şi România. Primul produs este **Balyhoo** câştigătoare

(Continuare în pag. 8)

INSCRIERI

Băneasa: Ziua VIII-a, Joi 6 Octombrie

Pr. VAMILOR — 1500 metri 20.000 lei

Jessica, 20.000	50½
Elvira, 10.000	48½
Nataşa, 20.000	49½
Goblin, 30.000	53
Moft, 20.000	50
Saturnus, 30.000	53
Carmen, 50.000	55½
Nacelle d'Or, 40.000	49
Naum, 20.000	47½
Minunat, 20.000	45
Loti, 30.000	50
Cărăbuş, 30.000	52
Elada, 40.000	56½
Răscoala, 20.000	48½
Băbuca, 30.000	48
Licurici, 10.000	49
Foulaubin, 40.000	49
Onuţa, 30.000	50½
Puişor, 20.000	50

Pr. CURTICI — 1600 metri Welter h'cap — 25.000 lei (2 reprize)

Amaranthe, Jessica, Marmara, Afurisit, Elvira, Nataşa, Cin'te ţine, Goblin, Moft, Boshko, Carmen, Banu Olteniei, Tuluţa, Drapel, Mayar, Sfârleaza, Nacelle d'Or, Naum, Silver Print, Minunat, Neta, Weekend, Menelik, Biribi, Don Alberto, Loti, Bard, Lăpuşneanca, Cărăbuş, Răscoala, Sukoro, Nolcică, Zori de Zi, Foulaubin, Onuţa, Spătar Caiafa, Korvin, Kasandra, Frunză, Puişor.

Pr. BASARABIA — 1000 metri 25.000 lei

P'tit Noir, 40.000	50
Opinca, 50.000	50½
Dictator, 20.000	46
Lunca, 80.000	56½
Coniţa II, 70.000	54½
Magicienne, 60.000	52½
Baby II, 40.000	48½
Caliacra, 60.000	52½

Pr. GOVORA — 2000 metri 30.000 lei

Marcella, 70.000	50½
Stop	59½
Codru	61½
Magnat	54
Baba Novak, 70.000	53½
Menelik, 70.000	55½
Flor Fina	55
Glorietta, 70.000	52
Don Basil	54
My Lass	53½
Brancas	60½
Meşteru Manole, 40.000	48
Frunză, 70.000	50½

Pr. FILARET — 1200 metri Handicap — 30.000 lei

Amaranthe, Furtuna, Marcella, Giovani, Avanti, Marche en avant, Tuluţa, Stop, Bondar, Glumeţ, Vişina, Balsors, Neta, Weekend, Biribi, Don Basil, Tini, Răvaş, Baby, Elada, Sukoro, Belea II, Monette III.

Pr. de OCTOMBRIE — 1100 m. Handicap — 25.000 lei

Bravo mă, Melitta, Ticu, Tatja, Molda, Opinca, Boeru, Etiquette, Fioretta, Halmei, Suliţa, Aida, Realist, Zamfira, Olaf, Silfida, Traviata, Amnar, Cosac, Smeu, Străjer, Cocotte, Bécasse, Coniţa II, Mazeppa, Tricolor, Caliacra, Golanca, Micşunea, Balyhoo, Harar.

ZIUA XIII. — DUMINICA, 23 OCTOMBRIE

Pr. ZORI DE ZI — 1200 metri 80.000 lei

Gloria, Halmei, Realist, Smaranda, Favorit, Doiniţa, Pricina, Străjer, Blank, Izvor, Bock, Roy, Cocotte, Leoaica, Ciocârlan, Mazeppa, Tricolor, Golanca, Nae, Alambic.

Pr. GR. CANTACUZINO 3.000 metri — 80.000 lei

Rubin, Naplom, Codru, Magnat, Răsfăţat, Flor fina, My Lass, Hazliu, Très Pratique, Buburel, Brancas, Necaz.

ZIUA XV. — DUMINICA 30 OCTOMBRIE

Pr. N. FILIPESCU — 1700 metri 80.000 lei

Colombo, Gloria, Molda, Boeru, Mont Blanc, Halmei, Răzvrătit, Povestea, Suliţa, Realist, Smaranda, Traviata, Amnar, Cosac, Solitar, Străjer, Tarzan, Blank, Izvor, Bock, Roy, Harta, Mazeppa, Tricolor, Corniţa, Golanca, Stăpân, Nae.

Monte şi partanţi probabili

Băneasa: Ziua VII-a, Duminică 2 Octombrie

Pr. PRAHOVA — 1300 metri H'cap vânzare — 20.000 lei

Vişina	64	Ilinca
Răzor	58	Horvath
Belea II	55	Mullot
Băbuca	52	Logofătu
Răzleţ	48	Cucu
Cărăbuş	44½	Crişan
Licurici	44	?
Ciurlan	42½	0
Moft	41½	?
Baby	41	0

Pr. TIMIŞOARA — 1700 metri Welter h'cap — 25.000 lei

Boccacio	63	Ilinca
Marmara	61	Gosztonyi
Banu Olteniei	59	C. Radu
Goblin	58	B. Toth
Puişor	54½	Mullot
Costinel	51	Huţuleac
Boshko	50½	Crişan
Cărăbuş	49½	0
Minunat	46	0
Hoţoaica	45	Tănase

Pr. NELLY — 1600 metri 30.000 lei

Furtuna,	51½	Crişan
Getta,	48½	Huţuleac
Marche	57	Enescu G.
Tuluta	52½	Urdăreanu
Stop	57	0
Baba Novak,	51½	0
Glorietta,	52	Cucu
Biribi,	52	0
Don Basil,	53½	0
Brancas	61	0
Necaz	51	A. Enescu
Scârbă mică,	53	Vincent
Meşteru Mano	46	0

Pr. SIR DOUGLAS — 1200 metri (L. D.) 94.500 lei

Răzvrătit	56½	C. Radu
Realist	53½	0
Favorit	53½	Mullot
Blank	53½	Huţuleac
Roy	53½	Vincent
Leoaica	52	Cucu
Ciocârlan	55	G. Enescu
Nae	55	A. Enescu

Pr. BĂLĂCEANU — 2000 metri (P. N.) 108.000 lei Handicap liber şi limitat

Buburel	64	0
Codru	59½	Ilinca
Brancas	56½	Vincent
Rubin	55½	C. Radu
Răsfăţat	54½	Mullot
Şerban	53	?
Stop	53	0
Hazliu	51	Huţuleac
Farmec	49½	0
Don Basil	48½	0
Flor Fina	48½	Crişan

Pr. YEARLINGILOR — 1000 m. (L. D.) 135.000 lei

Colombo	58½	B. Toth
Boeru	56	C. Radu
Povestea	54½	Cucu
Cremene	54½	0
Amnar	56	0
Corniţa	54½	Vincent

Pr. POLYEUCTE — 1600 metri Handicap — 35.000 lei

Răvaş	64	C. Radu
Don Basil	63	0
Marche en av	61½	0
Baba Novak	57	0
Sukoro	56½	Ilinca
Tuluţa	56	0
Korvin	54½	Enescu G.
Don Alberto	53½	Cucu
Neta	52½	Oprescu
Carmen	50½	?
Marmara	47½	0
Nolcică	47½	Huţuleac
Lăpuşneanca	44	Tănase
Caiafa	43	Crişan

INFORMATIUNI

● Societatea S.N.I.C. atrage atenţiunea pariorilor că alergările încep Sâmbătă 1 Octombrie la orele 14 precis.

● Operaţiunile mutualului se vor face cu începere dela orele 14 şi 10 minute.

● Pariul austriac începe cu suma de 101.900 lei şi cuprinde şapte alergări, în ordinea din program — cu excepţia primei alergări şi a reprizei campionatului calului român de trap.

In consecinţă jocul austriac contează în următoarele alergări:

Premiul Doftana, repriza I-a; premiul Doftana, repriza 2-a; premiul Eritrea; premiul Camerei agricole a jud. Ilfov; premiul Domnişoru, premiul Dej şi premiul Drencova.

● *Pentru evitarea aglomeraţiei la ghişeele pariului mutual şi ale jocului austriac d-nii pariori sunt rugaţi a-şi face jocurile din vreme.*

● Buletine de pariu austriac se primesc şi în dimineaţa zilei de curse la centrala Pariului Oraş din Pasajul Român n-rele 2, 3 şi 5, până la orele 13.

● *La secretariatul Jokey-Clubului se face astăzi publicarea greutăţilor în handicapurile ce se vor disputa în cadrul reuniunei de Joi 6 Octombrie crt.*

● *La secretariatul S.N.I.C.-ului se fac astăzi retrageri pentru alergările de trap din ziua de Miercuri 5 Octombrie crt.*

● La pariul mutual din str. Matei Millo nr. 2 se primesc pariuri martingale şi simple.

INSCRIERI

FLOREASCA (trap) — Miercuri 5 Octombrie

PREMIUL PLEVNA — Condiţie 1600 metri — 13.500 lei

1600 Boer, Movila, Guy Worthy, Farsa, Brad, Puica
1620 Spic, Domnica, Lancia, Fruntaş
1640 Igen, Igor, Pinkerton, Makrele, Aventurier, G-l Worthy, Sultana, Kalifa, Mura, Mister, Izma, Handicap, Livada
1660 Mura II, Sonia Worthy, Pikaver, Sorvaneţ, Sultan II, Eggy, Lăcrămioara, Eftin, Tava
1680 Duda

PREMIUL STRESSA—Performanţă 2000 metri — 16.500 lei

2000 Extra, Dâmb, Sorana, Peter Gordon, Dor de Ducă, Harry Boy, Primăvara, Va-Ta
2020 Furor, Elena, Beţiv
2040 Zenith
2060 Cavaler
2080 Oborean, Arvuna
2100 Candriu
2140 Poeniţa, Nataşa, Florita
2180 Petruş

PREMIUL DAME — Record 2800 metri — 19.500 lei

2800 Pleava, Pandur, Ducesa, Ieroşca II, Cupidon, Coconaş
2820 Jarvis, Brebenea, Rugina
2840 Bock, Nation, Szelvesz, Edith
2860 Havana, Blondella, Pai
2880 Trixie
2900 Naplopo, Kanada
2980 Roland D.

PREMIUL D. MATAK — Condiţie 1500 metri — 120.000 lei

1460 Taina, Turla
1480 Cina, Barza, Santuţa, Director, Elly, Eol
1500 Brenn, Ialpug, Columbus
1520 Răsura, Tătăran, Gloare, Grozava
1540 Gaby M., Draga Mea, Rama II
1600 Cavaler, Fudul, Mohor, Gheisa, Zenith, Dâmb, Peter Gordon, Oborean, Adda Worthy, Beţiv, Glonţ, Nataşa
1620 Iubita, Poeniţa, Tutun, Petruş
1640 Ghid, Vântisor

PR. BADEA TOMA — Grupa K. 2100 metri — 24.000 lei

Gondolat II, Amilkar, Bajadere, Haron, Havana, Gruia, Roland D., Amzel, Gretelbub

PREMIUL ELBA — Grupa E. 1600 metri — 15000 lei

Pleava, Ciclon, Ghid, Talaz, Igor, Kamaa, Benitto H. P., Sonia Worthy, Dolly Worthy, Ciclop, Bruma II, King Worthy, Catinca, Vointa, Ezer jo, Coconaş, Isabela, Sorvaneţ

PREMIUL MUDREŢ — Handicap 1600 metri — 15.000 lei

1600 Farsa
1640 Kalifa, Izma, Elixir, Spic, Makrele, Mura II, Mura
1660 Boer, Ghimp, Domnica, Sultana Tava, Handicap, Puica, Bravo, Pinkerton, Sultan II
1680 Fruntaş, Pikaver, Eggy, Lăcrămioara, Peter Worthy, Durdulia, Eftin, Aventurier
1700 Livada, Sorvaneţ, Kamaa, Dorka, Ciclon, Duda
1720 Igor, Sonora, Sonia Worthy, Isabela
1740 Ducesa, Talaz, Benito H. P., Dolly Worthy, Bruma II, Catinca, Pleava, Rugina
1760 Guardian Girl

PREMIUL FROU-FROU—Handicap 1500 metri — 12.000 lei

1500 Lin, Valmaş, Mârţoaga, Elişor
1540 Dacia, Măgura, Desiş, Peter Volo
1560 Crăiasa, Flăcău, Admiral Worthy
1580 Lama, Tais, Guy Worthy
1600 Avanti III, Crai, Primăvara
1640 Diadia Lul, Harry Boy, Elena, Pan Worthy
1660 Extra, Sorana, Dor de Ducă, Va-ta, Furor
1680 Igen, Zenit, Ştrengar, Cavaler, Peter Gordon, Brad, Beţiv
1700 Mister, Arvuna, Fudul, Oborean
1720 Mohor
1740 Floriţa

HIPISM

Licitaţia de Duminică dela Băneasa (Continuare din pag. 6-7)

Bauraj este frate bun cu **Balyhoo.**

Angajamente în alergările clasice din 1940: Al. Marghiloman, Derby Român, şi Bienale, St. Leger

Lei 1.000

No. 17

APARŢINAND D-LUI G. NEGROPONTES

BETTY din Leu şi Bichette

eapă murgă născută la 18 Ian. 1937

LEU născut în 1920 este câştigător în România al Pr. **Al. Marghiloman, Derby Român, Jockey Club, St. Leger, Bienal, Arc de Triumf** 1932 şi alte importante alergări.

Mama sa **Colienne** a fost importată din Ungaria.

BICHETTE a produs pe Boshko **Becasse.**

BEIJO, a fost importată din Anglia.

A produs la herghelie pe **Răduţa (Russley)** (Pr. Gh. Vivian 1928, Bienal 1927 şi alte numeroase alergări).

Angajamente în alergările clasice din 1940: Al. Marghiloman, Derby Român, St. Leger Român şi Bienal

Lei 1.000

No. 18

BLUE GIRL din Blue Boy şi Brise de Terre

BLUE BOY vezi **Muşcata.**

BRISE DE TERRE, este fiica lui **Brise de Mer** mamă de câştigători între cari Silvano, Capitaine Fracasse; a produs în România pe **Bihor** câştigător a 813200 lei, **Budha, Bianca, Buz, Don Vasil. Sea Air** mama lui **Cape Clear. Pietermaritzburg** câştigător de Jockey Club Stakes şi bun etalon în Argentina; **Sea King** şi **Sea Prince,** câştigători şi buni etaloni.

Angajamente în alergările clasice din 1940: Al. Marghiloman, Derby Român, St. Leger Român şi Bienal Lei 1000

No. 19

LILY din Leu şi Neva

Eapă murgă născută la 19 Ianuarie 1937.

LEU, vezi **Betty.**

NEVA, jumătate soră cu **Nelly,** a produs pe: **Lotti** (câştigătoare) şi **Leoaica. Nelly,** este câştigătoare în România a Pr. Dianei în 1920 precum şi a altor curse importante în valoare de 410.000 lei. A produs la herghelie pe **Nuc** şi **Neta** câştigători. Este o fiică a epei **Lenuţa** câştigătoare a Pr. Dianei 1925, Pr. Regal (Floreasca) Ch. Vivian 1924 (la 2 ani) Pr. România 1924 şi alte numeroase curse în valoare totală de 963.000 lei A produs pe **Sandy** câştigător. **Hélène,** este mama lui **Porte Maillot** (Poul d'Essai), **Observateur** opt curse (Prix la Roche), Maron (Omnium des deux ans) Experience Palatin.

Amie, este mama lui **Ajax** (Jockey Club, Grand Prix) mare câştigător şi etalon; **Adam,** (Prix Eclips) **Agha,** (78.610 fr.).

Angajamente în Alergările clasice din 1940: Al. Marghiloman, Derby Român, St. Leger, Bienal

Lei 1000

No. 20

LIZICA din Leu şi Hallina

Eapă murgă născută la 23 Ianuarie 1937.

LEU, a produs pe **Hai, Havana, LISTMAN,** tatăl epei Hallina a câştigat la doi ani Prix Memoir, Criterium de Maison Laffitte şi Prix Morny, la trei ani Poule d'Essai des Poulains şi Grand Prix d'Ostande. In total 228.250 fr. fr.

Angajamente în alergările clasice din 1940: Al. Marghiloman, Derby Român. St. Leger şi Bienal,

Lei 1000

No. 21

RUSH din Leu şi Răduţa

Arm. murg născut la 5 Mai 1937.

LEU, vezi **Betty.**

RADUŢA, descinde din **Russly** care este din **Minoru** (Cyllene) şi din **Mery Gal** (câştigătoare de Princess of Wales Stakes la Newmarket; Hardwicke Stakes; şi alte alergări de mare clasă. Mama lui **White Eagle** tată de câştigători de aproximativ L 40.000.

Russly, a câştigat Newmarket Handicap şi Marck Stakes; la Newmarket a fost al doilea la un scurt bot de Pommern în June Stakes, bătând pe Silver Tag. al patrulea **Răduţa** a produs pe **Roy.** în Cambridgeshire Stakes.

Angajamente în alergările clasice din 1940: Al. Marghiloman, Bienal, Derby Român şi St. Leger Român

Lei 1.000

No. 22

RÊVEILLON din Leu şi Coquite

Arm. murg închis născut la 2 Ianuarie 1937.

LEU vezi **Betty.**

COQULTTE, câştigătoare. A produs pe **Colina** şi **Chiriţa** câştigătoare şi **Don Alberto** câştigător. **Cocotte** câştigătoare.

Code, mama epei **Coquette,** a fost importată din Anglia în 1924. A produs pe **Coquin** (câştigător în România al Pr. de Incercare, Derby Român, Jockey Club de două ori, Regal St. Leger, Bienal, precum şi în Ungaria bătând pe **Blanc, Büzcke** şi **Rablo** în **Széchenyi dej)** pe **Cocuţa, Codina, Conquerant** şi **Ceauş,** toţi câştigători.

Angajamente în alergările clasice din 1940: Al. Marghiloman, Derby Român, St. Leger Român şi Bienal Lei 1000

No. 23

APARŢINAND HERGHELIEI BALC

ARGINTIU din Prince d'Orange II şi D-ra Allenby

Armăsar roib născut la 12 Februarie 1937.

PRINCE D'ORANGE II, roib născut în Franţa 1919.

A câştigat numeroase curse importante în Franţa bătând pe **Kefalin Dauphin** (Consiliul Municipal), **Quai** (Premiul Dianei), **Rose Prince** (Cezarewith), **Bahadur** (Pr. Preşedintelui Republicei), **Trévise** (Gladiateur), **Ruban** (Pr. St. Sebastian), **Mazepa, Fer Rouge** etc. A câştigat 253.325 fr. fr. şi 711.000 lei în România (Arcul de Triumf) 1925. Este tatăl lui **Bar le Duc,** câştigătorul Derbyului din 1931, **Cinci-mii, Prinţ Rascal, Dascăl, Sirenetta, Pască, Scârbă mică** (Derby Român, Jockey Club, Regal, Arcul de Triumf 1933, **Soldobăgianca, Scârbă mare** (St. Leger Român iş câştigător la Longchamps), **Golan. Goldan** (Blaremberg 1936 şi Al. Marghiloman 1937), **Très Pratique, Buburel** (Bienal 1936 şi St. Leger 1937). **Răsfăţat, Stop** etc., etc.

D-RA ALLENBY născută în 1929 descinde din **Allenoy** care a câştigat la 3 ani: Newmarket Stakes, St. James, Place Stakes la Ascot, a sfârşit al treilea în Eclipse Stakes, bătând pe Tetratema, câştigând în total 5.662 L

D-ra Allenby, a alergat puţin din cauza unui acident la picior. A produs pe **Aleluia** câştigătoare de curse importante şi **Alambic.**

Shelsley Queen a fost importată din Anglia în 1928 a produs pe Şes, Şea, Scheia.

Angajamente în alergările clasice din 1940: Al. Marghiloman, Bienale, Derby Român şi St. Leger Român.

Lei 1.000.

No. 24.

BAIEŢEL din Prince d'Orange II şi Băetana

arm. murg născut la 9 Aprilie 1937

PRINCE D'ORANGE II, vezi **Argintiu.**

BĂIETANA născută în 1933 câştigătoare. **Băieţel** este primul produs.

Angajamente în alergările clasice din 1940: Al. Marghiloman, Derby Român, Bienale şi St. Leger.

Lei 1.000

No. 25

BARCĂU din Prince d'Orange şi Baguette

arm. murg născut la 3 Mai 1937

PRINCE D'ORANGE II, vezi **Argintiu.**

BAGUETTE, eapă murgă născută în Ungaria în 1922 şi importată în 1925.

Câştigătoare de numeroase alergări în România.

A produs pe **Bihoreanca, Băţ, Bagheta, Balta, Băetana, Belea II** şi **Bucurescioara.**

Angajamente în alergările clasice 1940: Al. Marghiloman, Derby Român, Bienale şi St. Leger.

Lei 1000

No. 26.

GORICĂ din Prince d'Orange II şi Golden Flounce

arm. roib născut la 2 Aprilie 1937

PRINCE D'ORANGE II, vezi **Argintiu.**

GOLDEN FLOUNCE născută 1926 a fost importată din Anglia în 1928, descinde din **Golden Boss** neînvins în 1922 şi 1924 când a câştigat 7 alergări între care King's Stand, Stakes la Ascot.

Golden Flounce a produs pe **Goldana, Goarna, Golan, Goldan,** (Al. Marghiloman, Bienal, Prince d'Orange II, 1937 Blaremberg 1936), **Golanca.**

Angajamente în alergările clasice din 1940: Al. Marghiloman, Bienal, Derby Român şi St. Leger Român.

Lei 1000

No. 27.

LI MARE din Satrap şi Lucrece BORGIA

arm. m. închi., născut la 12 Martie 1937

SATRAP, murg închis (1929). A câştigat: Derby Român şi Jokey Club în 1929 (bătând pe Ghiaur). Precum şi alte numeroase alergări în valoare totală de 1.100.000 lei.

In pedigreul lui găsim pe **Kincsem** prin linia epei **Szerencse, Kahlemberg** câştigător de Millenium Austro-Ungar în 1909. La herghelie a produs pe **Băetana, Crăiţa, Lăpuş Vodă, Orz, Ostaş, Popina, Răscoala, Răvaş, Scheia, Aleluia, Belea II, Onuţa, Răstel, Oştean,** (Derby 1938) şi **Spătar.**

LUCRECE BORGIA, (1922) m. înch. a fost importată din Franţa în 1924.

A câştigat în Franţa o alergare şi în România două alergări

A produs pe **Licurici, Lichea.**

Angajamente în alergările clasice din 1940: Al. Marghiloman, Derby Român, St. Leger Român şi Bienale

Lei 1000

No. 28.

NICULAE din Prince d'Orange II şi Ninsoarea

arm. roib născut la 5 Mai 1937

PRINCE d'ORANGE II, vezi **Argintiu.**

NINSOAREA, a câştigat numeroase alergări, descinde din **Nuts in May** care a fost importată din Franţa de Jockey Club şi a produs pe Năluc, Nucă'n Perete, Nuntaş, Nună, Nansuc, Năravaş, Norocos, Nurmi, Nae.

No. 29

ŞOIMAR din Prince d'Orange II şi Shelsley Queen

arm. murg născut la 10 Aprilie 1937

PRINCE d'ORANGE II, vezi **Argintiu.**

SHELSLEY QUEEN a fost importată din Anglia în 1928, a produs pe **Seş, Şea, Scheia** şi **Şoim.**

Angajamente în alergările clasice din 1940: Al. Marghiloman, Bienale, Derby Român şi St. Leger Român. Lei 1000

No. 30.

S. O. S. din Satrap şi Sirenetta

arm. murg născut la 2 Aprilie 1937

SATRAP. vezi **Li mare.**

SIRENETTA, fiica epei **Sirena,** (vezi Tot scârbă) a câştigat alergări importante în valoare de 250.000 lei. Mama lui **Spătar** câştigător.

Argajamente în alergările clasice din 1940: Al. Marghiloman, Derby Român, St. Leger Român şi Bienale.

Lei 1.000

REFERINŢE ASUPRA ETALONILOR DIN CARI PROVIN YARLINGII IMPORTAŢI DE SOC. JOCKEY CLUB

AETHELSTAN 1922, câştigător a numeroase alergări între cari: Prix Le Sancy, Grand Prix du Printemps, Grand Prix de Vichy, al doilea în Prix Miss Gladiator, etc. şi al sumei de 488.825 franci în plat. A produs între alţii pe Aethelflaed, Bel Aethel, Deiri, Eadhild, Fantastic, King of Wessex, Lauqsor, etc.

ARTIST'S PROOF 1926, câştigător de Rous Memorial Stakes, Second, October Nursery, Waterford Stakes, Welsch Derby, March Stakes, Kuniversary Cup, Appentice Plate — în total L. 7.837 — Este tatăl în Anglia al lui Alcyone, Artist's Prince, Art Paper, Crayon-Dozy, First Impression, Flyng Scotsman, Remarque, Sartorius, etc. şi în Franţa La Caricature.

BASILISQUE 1924, câştigător în Prix Eclipse, Miss Gladiator, al doilea în Prix de Sablonville, al treilea în Prix du Jockey Club, etc. Este tatăl lui: Ali Baba IV, Dignitaire, Fastueux, Green Pottle, La Bruyante, Sévillane, Théodose, etc.

BISHOP'S ROCK, roib născut în 1929, n'a alergat decât de 3 ori, (197.772 fr. fr) câştigând Prix des Marronniers 1800 m. şi Prix Hocquart 2400 m. bătând de 5 lungimi pe **Satrap.**

In România avem din el pe **Miss Rock** (Dianei 1938) **Nacelle d'or, Brancas.**

BONY BOY, a câştigat Burnell Stakes, Flyng Dutchman H'cap, Ebor H'cap, Ascot Stakes, în total 4565 Lire. A fost al doilea în Jockey Club Stakes, şi al treilea în Princess of Wales's şi King Edward VII Stakes.

Este tata a numeroşi câştigători. Cei mai în vârstă produşi ai lui au trei ani. In România avem pe **Flor fina.**

CID CAMPÉADOR 1917, câştigător de Prix de Sablonville, de la Forêt etc. — în total 242.250 fr. fr. — A produs pe Aboul Abbas, Express Zita, Filidor (Prix Gladiator), Al Kadi, Révérende II (Prix Gladiateur), Revery (Prix Miss Gladiator), Royaume (Grand Prix de la Ville de Nice, Prix des Drags), Generality etc.

— Va urma —

CICLISM

Mâine, la Belu

A cincea reuniune a anului

Regulamentul zilei. — Lista participanţilor

Mâine, „F. R. S. C."-ul organizează o nouă reuniune pe pista dela Belu.

A cincea din acest sfârşit de sezon.

Deci, un nou prilej de curse pe velodrom, atât de mult gustate de public.

Şi deşi programul reuniunii nu comportă decât curse de iuţeală totuşi, credem, se vor găsi mulţi adepţi ai pedalei care să facă deplasarea sus, la Belu.

Mai ales că intrarea este gratuită, — un punct pe care-l subliniem.

Deasemenea ne place să credem că regia zilei, — ţinând seama de ultimele noastre însemnări, — va proceda în consecinţă, oferindu-se prilejul să însemnăm, după reuniune, lucruri frumoase.

N'o cerem pentru noi; ci pentru bunul mers al acestui sport.

UN SUCCES AL NOSTRU

Fără să ne facem un punct de laudă, ţinem să evidenţiem gestul forului de specialitate care, ne-a adoptat sugestia expusă cu privire la campionatul categoriilor inferioare, unde nu avea ce căuta paragraful: junior.

Căci un campionat al juniorilor exclude ideia de categorie, după cum o asemenea probă, pe categorii, sau grupuri de categorii, nu admite anumite îngrădiri de vârstă.

Adoptarea întocmai a propunerilor noastre, înveder eaza că federalii ştiu să primească sugestii, idei, când ele vin, firește, în slujba aceleaş cauze: bunul mers al pedalei.

REGULAMENTUL REUNIUNEI

Iată ce înfăţişare are regulamentul zilei:

Cursa de viteză pentru categoria I-a şi II-a se aleargă în serii, recalificări, sferturi de finală, semifinală, finala primilor şi finala secunzilor, în două mâneci (serii).

Premiile sunt următoarele: I 500; II 300; III 200 lei.

CAMPIONATUL „INFERIORILOR"

Campionatul României de viteză 1938, pentru categoria 3-a şi începători este deschis tuturor alergătorilor de cat. 3-a şi începători şi se aleargă în serii, recalificări, sferturi de finală, semifinală şi finală în 2 mâneci de câte 2 tururi de pistă.

Primul clasat în acest campionat capătă titlul de campion de viteză pentru categoria 3-a şi începători pe anul 1938, şi o plachetă; al doilea şi al treilea câte o plachetă.

Cursele se aleargă în conformitate cu regulamentul de curse al F. R. S. C. şi al „UCI".

Intrarea este gratuită.

LISTA PARTICIPANŢILOR

CATEGORIA I ŞI II

1) **Radoslăvescu Al. (A. M.).**
2) **Teodorescu Cristache (P. N.).**
3) **Giordani Carlo (A. C. S. A.).**
4) **Norbadian Ervant (P. N.).**
5) **Ionescu Alex. (Ploeşti).**
6) **Beckamn Ion (A. M.).**
7) **Valter Agathon (A. M.).**
8) **Băduliţeanu Victor (A. M.).**
9) **Feordeanu Bucur (A.S.P.I.M.)**
10) **Steinhardt Mih. (A.S.P.I.M.)**
11) **Sandru Gh. (V. D.).**

C. Tudose, având mâna anchilozată în urma căzăturii dela ultima reuniune, nu participă.

CATEGORIA III ŞI INCEPATORI

1) **Verone Pierre (A. M.).**
2) **Ignatovici Dum. (V. C. R.).**
3) **Cezat Mati (A. M.).**
4) **Gnat Petre (V. C. R.).**
5) **Chiriţă Const. (V. C. R.).**
6) **Cotroceanu I. (V. C. R.).**
7) **Tălmaciu Dum. (V. C. R.).**
8) **Georgescu Grigore (A. M.).**
9) **Ioniţă Victor (Pr. Nic.).**
10) **Silvestru Ion (Pr. Nic.).**
11) **Găină Gh. (Pr. Nic.).**
12) **Niculae Gh. Ştefan (A. M.).**
13) **Niculescu Vasile (V. C. R.).**
14) **Stănescu Teodor (V. C. R.).**
15) **Machelberg Mircea (V. D.).**
16) **Bulgaru Nic. (V. D.).**
17) **Niculescu Marin (V. D.).**
18) **Krikorian Petre (Pr. Nic).**
19) **Ştefănescu Nic. (Pr. Nic.).**
20) **Ştefănescu Gh. (Pr. Nic.).**
21) **Grigorescu Nic. (Pr. Nic.).**
22) **Dumitriu Const. (Pr. Nic.).**
23) **Răduţ Gh. (Ind.).**
24) **Vintilescu Corneliu (Ind.).**
25) **Vintilescu Gh. (Ind.).**
26) **Schotz Victor (A. C. S. A.).**
27) **Tănase Nic. (A. C. S. A.).**
28) **Dinu Petre (A. C. S. A.).**
29) **Dumitru Nic. (A. C. S. A.).**
30) **Sakâzlian K. (A. C. S. A.).**
31) **Sava Tudor (A. C. S. A.).**
32) **Machedon Ion (A. C. S. A.).**
33) **Schetz Victor (A. C. S. A.).**
34) **Pustai Ion (A.S.P.I.M.).**
35) **Guzan Ion (A.S.P.I.M.)**
36) **Tudoroiu Ilie (A.S.P.I.M.).**
37) **Gârlan Radu (A.S.P.I.M.).**
38) **Steinhardt Iosif (A.S.P.I.M.).**
39) **Virgil Ion (A.S.P.I.M.).**
40) **Iacob Const. (V. D.).**
41) **G. Moekes (V. C. R.).**

Cupa României

Continuare din pag. 4-a

CONCORDIA—TURDA

Turda din Bucureşti va susţine partida de cupă cu Concordia din Gura Ocniţei

Matchul va fi foarte disputat datorită faptului că Concordia e foarte periculoasă pe teren propriu, totuş nu va putea periclita şansele Turdei.

Partida va fi condusă de d Predescu (Ploeşti).

GLORIA C.F.R.—A.S. CONSTANŢA

La Bazargic, A.S. Constanţa va furniza în compania Gloriei C.F.R. o partidă, care promite a fi spectaculoasă, dat fiind forma bună în care se găseşte azi gruparea constănţeană.

Rezultatul va fi strâns şi o victorie a Gloriei C.F.R., care joacă acasă, un ar trebui să surprindă.

Va arbitra d. Doja St. (Bucureşti).

OLTUL SF. GHEORGHE — A. C. F. R.

Gruparea dela poalele Tâmpei va înfrunta la Sft. Gheorghe meritoasa echipă a Oltului. Deşi braşovenii ar părea favoriţi, totuşi eclipsa de formă prin care trec, cât şi avantajul terenului, ne fac să credem că, dacă nu vor juca cu ambiţie şi elan, vor pierde matchul.

D. Dordea din Sibiu va conduce această dispută.

Sporturi Mecanice

Recordul dela Feleac al ing. Jean Calcianu nu va rezista asalturilor

Asul german Hans Stuck l-a depăşit chiar în prima ascensiune de antrenament

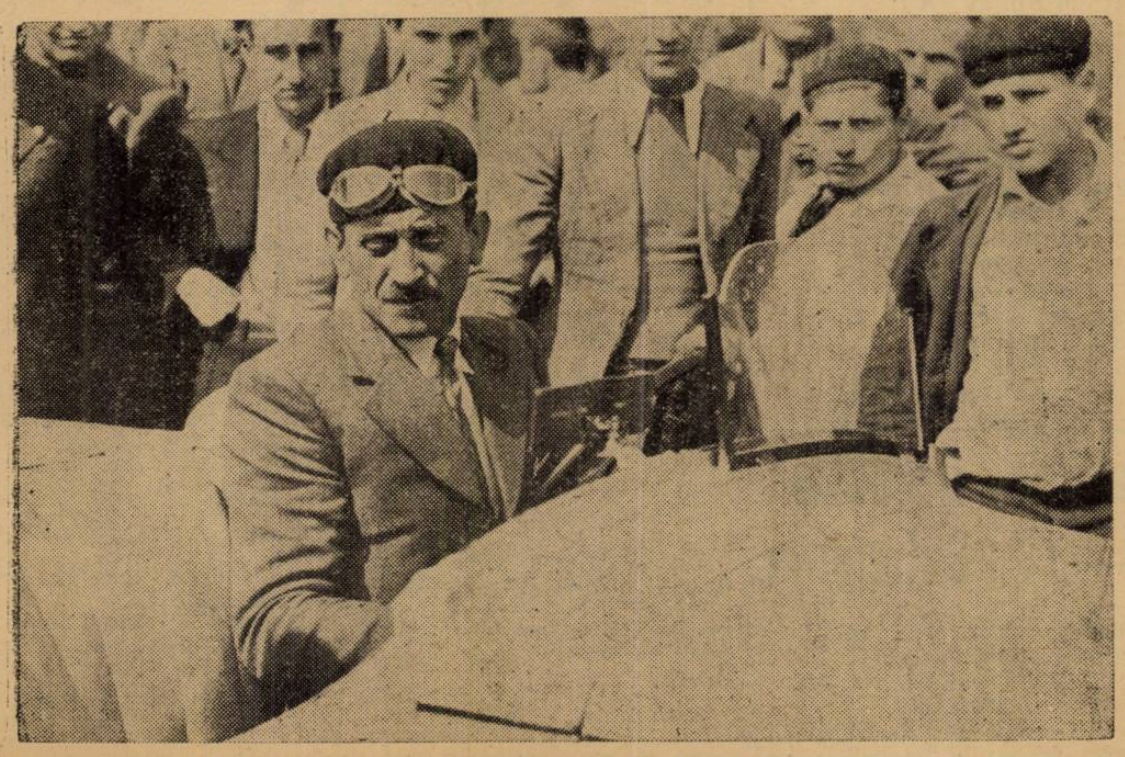

Ing. Jean Calcianu, recordmanul Feleacului

Clujul va îmbrăca, mâine, haină de sărbătoare spre a da coloritul cuvenit singurei probe automobiliste organizată în România şi trecută în calendarul internaţional al A. I. A. C. R.

Cursa de coastă dela Feleac corespunde celui mai important eveniment automobilist al anului şi aceasta datorită emblemei sub care este prezentată.

Regionala din Cluj a A. C. R.-ului îşi face o datorie de onoare regisând această întrecere care, nu de puţine ori, a fost ameninţată cu dispariţia.

S'au depus, an cu an, străduinţe şi s'au făcut reale sacrificii pentru menţinerea în program a competiţiunii şi astăzi conducătorii grupării clujene pot fi mândri că proba pe care au susţinut-o cu atâta convingere, a fost pusă pe baze solide şi se găseşte acum în situaţia de a rivaliza cu întrecerile similare din străinătate.

Participarea asului german Hans Stuck este, din acest punct de vedere, revelatorie.

APROAPE TOŢI CONCURENŢII AU SOSIT LA CLUJ

Am primit, pe cale telefonică, ştiri din Cluj. Ni se anunţă din capitala Ardealului că, cu excepţia lui A. G. G. de Chastelain şi Petre Cristea, au sosit la locul cursei toţi concurenţii automobilişti şi aproape toţi motocicliştii. Antrenamentul de eri a fost destul de intens, dar se pare că niciunul dintre alergători nu a dat maximum.

In timpul antrenamentului cerul a fost acoperit de nouri deşi dar ploaia a scutit pe concurenţi de suplicii.

Imediat însă ce încercările au luat sfârşit, picături mari s'au abătut asupra oraşului, timpul devenind din ce în ce mai ameninţător. A plouat aproape în tot cursul zilei. Seara, nu s'a remarcat nici o îmbunătăţire, astfel că prevederile pentru cel de al doilea antrenament şi pentru ziua cursei nu sunt prea optimiste.

HANS STUCK A FACUT O DEOSEBITA IMPRESIE

Dintre automobilişti, nu au lucrat decât ing. Jean Calcianu, pe Steyr Hotchkins şi Peugeot, Michail Sontag pe Maserati şi Hans Stuck pe Auto-Union.

Asul german a lăsat o impresie formidabilă. Deşi nu a executat decât două escaladări a reuşit să atingă 135 km. pe oră, performanţă ce depăşeşte recordul existent.

AFLUENŢA MARE LA MOTOCICLETE

Motocicliştii s'au prezentat în număr mare. Au urcat coasta : Ion Popa, Ionescu-Cristea, Nicolae Nicolici, Lazăr Georgescu, Bucur Gâlcă, căp. Aslan (cu ataş), Dan Tatuşescu, Kertesz, Emerich Gratz, Ceapa, şi o puzderie de începători.

Deasemenea şi-au mai verificat posibilităţile Ştefan Pop şi Iosif Roman cari, din motive pe cari nu le cunoaştem, nu şi-au prezentat adeziunile.

Dată fiind marea afluenţă de concurenţi în proba motociclistă, este sigur că începătorilor li se va da plecarea în grup, clasamentul redactându-se după ordinea sosirei.

ANTRENAMENTUL DE ASTAZI

Astăzi între orele 7 şi 9, va fi al doilea şi ultimul antrenament în vederea cursei de mâine.

Se crede că Hans Stuck care şi eri a mers terific, va depăşi astăzi, cu mult, recordul stabilit în 1936 de ing. Jean Calcianu, actualul deţinător al trofeului principal al competiţiunii.

CONCURENŢII

Ca încheere vom reaminti lista concurenţilor.

Iat-o :

AUTOMOBILE SPORT

Eugen Titeanu (conducător ing. Jean Calcianu).	Bucureşti	Peugeot
Willy Rautenstrauch	Sibiu	B. M. W.
Petre Cristea	Bucureşti	B. M. W.
Jean Calcianu	„	Hotchkiss
A. G. G. de Chastelaine	„	B. M. W.
Corneliu Baboş	Cluj	Terraplane
Martin Weisz	„	Ford

AUTOMOBILE CURSE

Hans v. Stuck	Chemnitz	Auto Union
Jean Calcianu	Bucureşti	Steyr
Petre Cristea	„	B. M. W.
Mihail Sontag	„	Maserati

MOTOCICLETE SOLO

Ioan Popa	Bucureşti	Norton
Constantin Aslan	„	Sarolea
Ionescu Cristea	„	Norton
Lazăr Georgescu	„	N. S. U.
Bucur Gâlcă	„	N. S. U.
Constantin Voluntaru	„	B. M. W.
Nicolae Niculiei	„	I. R. A.
Tatuşescu	„	B. M. W.
Erich Lautman	Braşov	Rudge
Zoltán Kertész	„	B. M. W.
Domenic Glatz	Cluj	Rudge
D-tru Coşa	„	Imperial
Ştefan Tămaş	„	Triumph
Andrei Guther	„	Sarolea

MOTOCICLETE CU ATAŞ

Otto Pfennings	Bucureşti	Zündapp
Lazăr Georgescu	„	N. S. U.
Maiercsik Tekle	Cluj	A. J. S.
Ludovic Czaga	„	Sarolea

Vor mai participa următorii motociclişti amatori: Rudolf Berey, D.K.W.; Iosif Bordi, Ariel; Carol Ammer, Sarolea; Pardy Ludovic, Indian; Nicolae Szabo, F. N.; L. Molnar, F. N.; Geza Adelstein, Ariel; V. Cseke, Ariel; A. Blum, D. K.W.; Gh. Onişor, Indian.

Campionatele de munte ale Suediei s'au terminat

Campionatele automobilste şi motociclete de munte ale Suediei s'au disputat pe rapida coastă dela Klevaliden şi s'au bucurat de un deplin succes.

Coasta dela Klevaliden măsoară 800 metri lungime şi prezintă pante foarte pronunţate cari ating înclinaţii până la 25 la sută.

Cel mai bun timp la automobile a fost realizat de Helmer Carlsson dar, cel mai bun timp al zilei a fost stabilit de motociclistul Lindquist.

Iată rezultatele technice:

MOTOCICLETE

Categoria până la 350 cmc. —1. S. Strandh (Ludge), 46 sec. 21; 2. G. Andersson (Husqvama), în 46 sec. 61.

Categoria peste 350 cmc. — 1. Lindquist (Husqvama), în 41 sec. 50; 2. H. Hensiksson (Caltorp), în 43 sec. 62.

AUTOMOBILE

Trăsuri de sport. — 1. H. Carlsson (Lancia), în 68 sec. 18; 2. L. Fallai (Lancia), în 69 sec. 52; 3. G. Zakrisson.

Trăsuri de curse. — 1. Helmer Carlsson (Alfa Romeo), în 46 sec. 88; 2. T. Berg (Alfa Romeo), în 47 sec. 42; 3. T. Rolander (Bugatti).

„Marele Premiu Donnington" se aleargă astăzi

Concurează toţi aşii continentului. Participarea lui Caracciola este îndoelnică

Astăzi se dispută, în faimosul parc Donnington (Londra), importanta probă automobilistă de viteză pe circuit „Marele Premiu Donnington".

Spre a asigura mai dinainte succesul acestei mari întreceri, organizatorii au apelat la cei mai consacraţi piloţi ai continentului, astfel că, în parcul Donnington îşi vor da întâlnire protagoniştii celor mai mari curse disputate în Europa.

Primul sosit la Donnington a fost italianul Tazzio Nuvolari pe al cărui Auto Union s'au antrenat, în prima zi, şi Müller, Hasse şi Kautz.

Marţi seara au sosit şi patru trăsuri Mercedes pe cari Brauchitsch, Lang, Bäumer şi Seaman au făcut câte un tur de probă.

Până aseară nu se ştia sigur dacă Rudolf Caracciola, campionul de viteză al Europei, uşor indispus, se va prezenta la plecare.

In cazul când Caracciola va accepta startul, lupta pentru victorie se va circumscrie între el, Nuvolari, Brauchitsch şi Lang. In lipsa campionului Europei, protagoniştii cursei rămân ceilalţi trei.

In clasa maşinilor cu cilindraţie până la 1.500 cmc. îşi vor da întâlnire câteva figuri proeminente ale automobilismului continental. Notăm printre alţii pe : prinţul Bira, Mays, Fane, Aldington, Carr, Wakefield, Hug, Dobson, Staniland, etc.

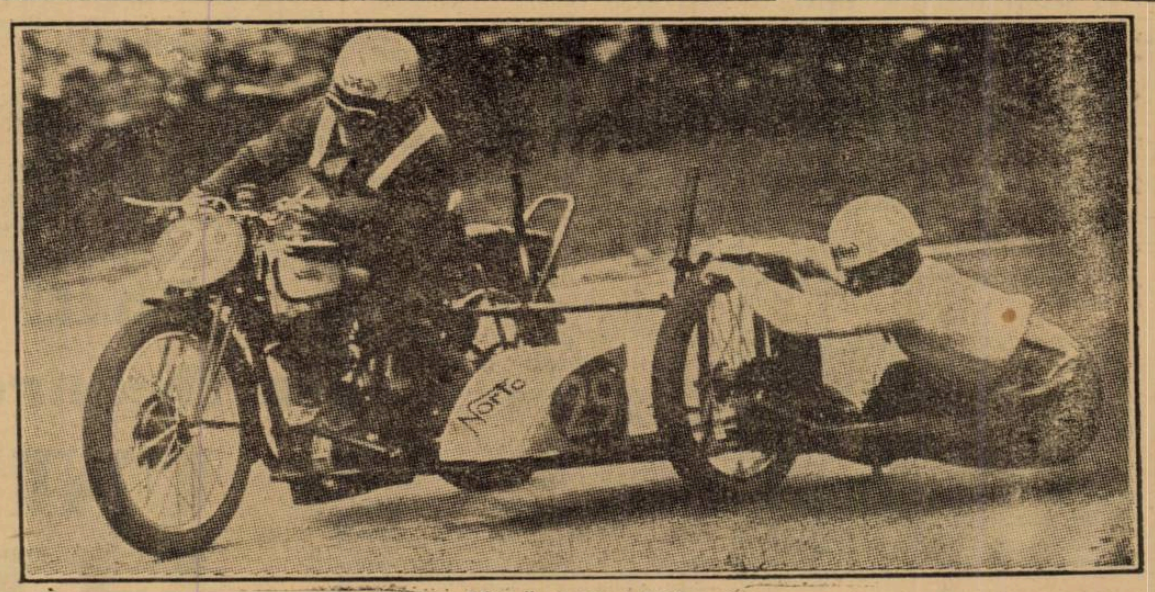

Viteză şi temeritate

ATLETISM

Cele mai bune zece performanţe mondiale

Finlandezii domină la fond iar americanii au fost superiori la garduri

Continuăm în numărul de faţă, să publicăm lista celor mai bune performanţe mondiale stabilite în cursul acestui an.

Lista întocmită cu grijă de germanul Hans Barowik, ne înfăţişează în cifre situaţia atletismului mondial la sfârşitul unui sezon care a fost bogat în evenimente.

O SUPERIORITATE CARE NU SE DESMINTE

Şi în acest an, alergările de fond au fost apanajul finlandezilor şi au confirmat pentru a nu ştim câtea oară superioritatea Finlandei în această specialitate.

Consultând lista celor mai bune performanţe mondiale, trebue să menţionăm formidabilul rezultat obţinut de Salaminen, care la 5000, şi 10 km. s'a dovedit a fi cel mai bun alergător al anului.

Iată acum şi cele mai bune rezultate :

5000 METRI

14 m. 18 s. Salaminen (Fin.);
14 m. 26 s. 8 Maki (F);
14 m. 27 s. 4 Pekuri (F);
14 m. 28 s. 8 Joussou (S);
14 m. 30 s. 6 Szabo (U);
14 m. 36 s. 2; Siefert (D);
14 m. 36 s. 8, Rasdahl (N);
14 m. 41 s. 4, Syring (G).

10.000 METRI

30 m. 13 s. 4, Salaminer (F);
30 m. 13 s. 4, Maki (F);
30 m. 14 s.0, Pekuri (F);
30 m. 35 s. 2, Laihornta (F);
30 m. 43 s., Tamilla (F);
30 m. 53 s. 4, Beviacqua (It);
30 m. 54 s. 2, Pentti (St. U.);
30 m. 54 s. 2, Syring (G.);
30 m. 56 s. 8 (Szilaghi (U).

COLEMAN (A.S.) CEL MAI BUN MARATHONIST

La marathon, sud-africanul Coleman cu o performanţă stabilită în Februarie la Sydney la jocurile Imperiului Britanic, este în fruntea listei. Al treilea este Ragazos cu 2 ore 35 m. 38, performanţă stabilită la Atena înaintea Jocurilor Balcanice.

2 ore 30 m. 49 s. Coleman (A. S.);
2 ore 35 m. 34 s. Pawson (St. U.);
2 ore 35 m. 38 s. Ragasos (Gr.);
2 ore 35 m. 41 s. Dengis (St. U.);
2 ore 36 m. 39 s. Beaman (A.);
2 ore 37 m. 25 s. Bertsch (G.);
2 ore 37 m. 28 s. Muinonen (F.);
2 ore 37 m. 34 Kelley (St. U.);
2 ore 37 m. 57 Norris (A.);
2 ore 38 m. 20. Gibson (A. S.).

HURDLERII AMERICANI IN FORMA

La 110 şi 400 m. garduri americanii nu s'au desminţit, hurdlerii din noul continent au dominat net şi isprăvile lui Walcott şi Tolmich realizate în recentul turneu au demonstrat clasa lor ridicată.

110 m. GARDURI

13 s. 9 Walcott (St. U);
14 s. Lawery (S. A.);
14 s. 2 Humphery (St. U.);
14 s. 3 Tolmich (St. U.);
14 s. 3 Woodstra (St. U.);
14 s. 3Lidman (S.);
14 s. 3 Finlay (A.);
14 s. 4 O'Comor (Cand.);
14 s. 4 Kearns (St. U.);
14 s. 4 Moore (St. U.).

400 m. GARDURI

52 s. 8 Patterson (St. U.);
52 s. 9 Loaring (Canada);
53 s. 0 Yoye (Fr.);
53 s. 1 Holling (G.);
53 s. 2 Glaw (G.);
53 s. 5 Kellershabs (E.);
53 s. 6 Borican (St. U.);
53 s. 6 Kovacs (U.);
53 s. 9 Darr (G.);
53 s. 9 Areskoung (S.)

Campionatul naţional de decathlon se dispută la 16—17 Octombrie

Dat fiind că la 9 Octombrie urmează să se dispute campionatele naţionale de juniori la Braşov, decathlonul naţional, care era programat la acea dată, a fost amânat pentru 16 şi 17 Octombrie, desfăşurându-se tot la Bucureşti.

De data aceasta ele se vor dispută sigur, orice amânare fiind exclusă.

DECATHLONUL NU SE DISPUTA

Este mai mult ca sigur că decathlonul naţional se va dispută numai între români, participarea atleţilor din Balcani eşind din actualitate.

O mare manifestaţie atletică în America de Sud

La Bogota în statul Columbia s'a desfăşurat o mare reuniune atletică internaţională la care au luat parte reprezentanţii statelor:

Panama, Ecuator, Peru, Venezuela, Bolivia şi Columbia.

Iată rezultatele înregistrate în probele atletice:

Greutate: Consiglieri (Peru) 12 m. 90 înălţime; Castro (Peru) 1 m. 80 10 km.; Calderon (Ecuator) 36 m. 55 800 m.; Espinzo (P) 2 m. 2 s., prăjină; Chirchigno (Peru) 3. m. 50 disc; Consiglieri (Peru) 42 m. 02 200 m.; Valega (Peru) 23 s. 1; lungime: Dyer (Peru) 7 m. 23; sulită: Poschiera (Peru) 52 m. 41; 400 m. obstacole: Julca (Peru) 56 s. 9 100 m: Valega (Peru) 11 s. 400 m: Cuba (Peru) 51 s. 2; 110 m. garduri: Peschiera (Peru) 16 s 1; 4×100 m.: Peru 43 s. 3. Triplu salt: Bringas (Peru) 15 m. 41 4×400 m.: Peru 3 m. 28 s. 9 Ciocan: Consiglieri (Peru) 40,20; 500 m.: Pinai (Ecuator) 16 m. 50; Pentathlon: Acevedo (Peru) 27,75 puncte.

Maraton: Nova (Columbia) 2 ore 43 m. 17 s.

De pe pistă...

Antrenorul H. Sthurk a părăsit ţara îndreptându-se spre Berlin.

Fostul antrenor al F.R.F.A.-ului urmează să-şi facă stagiul militar.

❖

In vederea campionatelor naţionale de juniori s'a primit la F.R.A. înscrierea unui grup de atleţi din clubul Macaby din Cernăuţi.

Atletismul braşovean a pierdut un mare sprijin prin plecarea din fruntea primăriei a d-lui colonel V. Nanu, un pasionat şi entuziast admirator al sportului atletic.

✱

Mâine se vor desfăşura în marile centre atletice din ţară, concursuri de juniori în vederea campionatelor naţionale dela 9 Octombrie.

✱

S. Wooderson, cel mai bun „miller" din lume a renunţat să se mai deplaseze în Statele Unite pentru a întâlni pe cei mai buni specialişti americani.

Incepând din luna Noembrie, recordmanul mondial pe 800 m. va începe să practice cross-country, exerciţiu pe care-l consideră ca cel mai bun antrenament de iarnă, pentru un alergător de demi-fond şi fond.

VOLLEY BASKET-BALL

Programul primei etape a campionatului regional de volley şi basket

Aseară comisia interimară a fixat programul primei etape a campionatului regional de volley şi basket. Acesta se prezintă astfel :

VOLLEY FEMENIN CAT. I-a
Duminică, 2 Octombrie

Iureş Club-Sp. Studenţesc, teren Sportul, ora 11.30, arb. M. Marinescu.

Bonaparte-Telefon Club, teren Sportul, ora 10.30, arb. Al. Donici.

Start-club-Aurora, teren C. F. R., ora 11, arb. Marinescu D.

Hai-Hai-Macabi, teren Sportul, ora 10, arb. Al. M. Donici.

VOLLEY FEMENIN, CAT. II-a SERIA I

Aurora B.-Inainte, forfait Inainte.

Craiu Nou-A. S. A., forfait A. S. A.

Vergu-Radu Vodă, teren Vergu, ora 10, arb. Rom. Ionescu.

Sportul Studenţesc B.-Viforul Dacia, forfait Viforul Dacia.

SERIA II-a

Bonaparte - Delavrancea, ora 9.30, teren Sportul, arb. M. Donici.

Start B.-Mioriţa, teren M. Oficial, ora 10.30, arb. R. Florian.

Monitorul Oficial-E. F. A., teren M. Oficial, ora 10, arb. G. Mărgineanu

VOLLEY, CAT. I-a
Duminică, 2 Octombrie

Sportul Studenţesc-Aurora, teren A. O. S., ora 11, arb. G. Ovachian.

O. C. B.-C. F. R., teren A. O. S., ora 9,30, arb. D. Marinescu.

V. S. C.-Telefoane teren Sportul, ora 11, arb. Al. M. Donici.

Macabi - Bonaparte, teren A. C. S. A., ora 12, arb. P. Manisoreanu

REZERVELE CAT. I-a

Sportul Studenţesc-Aurora, teren A. O. S., ora 10.30, arb. C. Kamerman.

O. C. B.-C. F. R., teren A. O S., ora 10, arb. D. Marinescu.

V. S. C.-Telefoane, forfait Telefoane.

Macabi-Bonaparte, teren A. C. S. A., ora 11.30, arb P. Mănisoreanu.

BASKET, CATEGORIA I-a
Duminic, 2 Octombrie

Aurora-V. S. C. teren A. O. S. ora 13, arb. Avachian.

O. C. B.-Sportul Studenţesc, teren A. O. S., ora 11.30, arb. Avachian.

Telefoane-C. F. R., ora 13 arb. Avachian.

O. C. B.-Sportul Studenţesc, teren A. O. S., ora 11.30, arb. Avachian.

Telefoane-C. F. R., ora 12 teren C. F. R., arb. Augustide.

REZERVELE CAT. I-a

Aurora-V. S. C., teren A. O. S. ora 8.30, arb. C. Camerman.

O. C. B.-Sportul Studenţesc, teren A. O. S., ora 12.30, arb. Avachian.

Telefoane-C. F. R., teren C. F. R., ora 16, arb. Herold.

VOLLEY-BALL, CAT. II-a

Vergu - Viforul Dacia, teren Vergu, ora 11.30, arb. Udenio.

A. S. 13-Viitorul, teren Sportul, ora 9, arb. Epuran.

Caraiman-Inainte, teren C. F. R., ora 9.30, arb. Florian.

A. S. A.—C. F. R. B. T., teren Sportul, ora 8.30, arb. Epuran.

I. P. P.-Av. Sportiv, amânat de comun acord.

Energia-Luceafărul, teren E. F. A., ora 10.30, arb. Garabedian.

Radu Vodă-Pebe, teren Sportul, ora 15,, arb. Epuran.

E. F. A.-Rahova, teren E. E. A., ora 10, arb. Cojocărescu.

REZERVE

Vergu - Viforul Dacia, teren Vergu, ora 9.30, arb. R. Ionescu.

A. S. 13-Viitorul, teren E. F. A., ora 11.30, arb. H. Avachian.

Caraiman-Inainte, forfait Caraiman.

Rahova- I. P. P., amânat.

E. F. A.-Luceafărul, teren E. F. A., ora 9, arb. Bădescu.

Radu Vodă-Pebe, teren Sportul, ora 15.30, arb. Epuran.

CAT. II BASKET-BALL

Arhitectura-Radu Vodă, teren Sportul, ora 11, arb. R. Ionescu.

Bonaparte-Pebe, teren Sportul ora 16.30, arb. Epuran.

Viitorul-Rahova, teren Sportul, ora 12, arb. R. Ionescu.

Juventus-Av. Sportiv, teren E. F. A., ora 11.30, arb. Garabedian.

Luceafărul-Inainte, teren C. F. R., ora 8.30, arb. Turry Virgil.

A. S. 13-Energia, teren E F. A., ora 12.30, arb. Garabedian.

Caraiman - Delavrancea, teren C. F. R., ora 10, arb. G. Hariton.

VOLLEY-BALL CAT. III-a

Delavrancea-Mioriţa teren Sportul ora 8, arb. d. Cezar Iosif.

Monitorul oficial-Spiru Haret, teren Monitorul ora 14, arb. D. Marinescu.

Sportul Muncitoresc-Venus, teren C. F. R. Luni 3 Octombrie ora 15, arb. Gh. Epuran.

Craiu Nou-Tirul, teren Vergu ora 11 arb. A. Bădescu.

REZERVELE CATEGORIEI III-a

Radu Vodă-A. S. A. teren Vergu ora 9, arb. Florian.

Prahova - Sportul Studenţesc forfait Sportul studenţesc.

V. S. C.-Dellavrancea teren M. Oficial ora 12, arb. F Marinescu.

Macabi-V Dacia, teren Velodrom ora 9,30, arb. Cezar Iosif.

Vergu-Mioriţa, teren Vergu ora 8,30, arb. R. Ionescu.

Spiru Haret-C. F.R. teren M. Oficial ora 15, arb D. Marinescu.

BASKET CAT. II-a REVERVE

A. S. 13-Radu Vodă teren Sportul ora 18.30, arb. G. Epuran.

Radu Vodă-Pebe, teren Sportul, ora 10, arb. R. Ionescu.

Spiru Haret-Tirul teren C. F. R. ora 13, arb. M. Tomescu.

BASKET CATEGORIA III-a

Viforul Dacia-Telefon forfait Telefon.

V. S.C.-C. F. R. teren C F. R, ora 16, arb, M. Marinescu.

In fine...

Marşul îşi începe activitatea

După un şomaj de mai bine de trei luni de zile, Comisiunea de marş a hotărît, acum la sfârşit de sezon, programarea câtorva manifestaţiuni de marş şi anume două.

Prima reuniune va avea loc la Braşov la 9 Octombrie în cadrul campionatelor naţionale de juniori.

Inscrierile se primesc pe teren în ziua concursurilor, sau la F. R. A.

Cursa se va alerga pe 15 km.

Cea de a doua reuniune a fost programată în cadrul campionatului naţional de decathlon dela 16 Octombrie.

Plecarea în cursă se va da de pe stadionul A. N. E. F., iar traseul, lung de 30 km., se va publica ulterior.

MASURA E BINEVENITA

Aceste două probe cari constituesc spectacolul de deschidere al marşului sunt binevenite şi au darul să facă a dispare părerile că la marş nu se lucrează.

De acum să-i vedem la lucru...

Citiţi în fiecare săptămână UNIVERSUL LITERAR

Pagina Boxului

FRICA PE RING

de NINO CAPPELLETI

Frica, acest neplăcut sentiment, cu care natura l-a înzestrat pe om numai pentru salvarea lui, poate să se încuibeze în sufletul unui boxeur?

O întrebare binevenită!

Frica în sens filosofic, atât timp cât ai conștiință de capacitățile tale, te ține departe de riscurile superioare forței tale pe care proba o laudă și care e prezentă atât în actele unui Dempsey cât și în impulsiunile leului. Dar chestiunea delicată este alta: omul care menține viu și constant un contact cu viața, știe că curajul consistă tocmai în aceia de a duce luptă cu propria-i frică. Cine, după un lung exercițiu de energie ca acesta, nu și-a cultivat o clipă slăbiciunea, cel puțin una, pentru care a greșit ocazia de a cuceri o palmă sau un metru mai mult de nivelul moral?

Nu există om de curaj care n'a avut o clipită sufletul năpădit de acest sentiment inferior, nu există campion de box care să nu fi avut cel puțin odată neplăcerea de a se întâlni cu frica.

ACEASTA, ESTE CHESTIUNEA

Chestiunea nu este dacă pugiliștii sunt curagioși sau lași, ci mai degrabă dacă sunt subiecte comune ale legii tuturor oamenilor, adică pot fi odată și odată sublimi sau de o lașitate josnică. Maestrul combativității, boxeurul, pare făcut tocmai pentru a accentua acest desacord al sufletului, unde nu trebuie să ne surprindă dacă același pugilist, pe care eri l-am admirat cu ardodare, azi îl găsim într'un moment de slăbiciune.

In general, boxeurii au curaj, această calitate fiind cerută și forțată mai ales de profesiune, dar tot ei pot fi trădați de aceiași omenești nervi. Unul dintre campionii cei mai cunoscuți din istoria boxului, negrul Jack Johnson, este de pildă un subiect care a dat mult de lucru gurilor rele, căci pe contul lui s'au lansat fel și fel de svonuri.

In apropierea întâlnirei sale cu Tommy Burns, managerii albului se lăudau cu certitudine că Johnson va abandona, mort de frică, la prima lovitură puternică a lui Burns. Din contră, negrul a dat o probă de un sânge rece extraordinar, și el fu acela care cu surâsul pe buze, prăbuși pe adversar, demonstrând eroarea în care căzuseră aceia care contaseră pe slăbiciunea lui.

Convins de sfiiciunea negrului era și Stanley Ketchell până în momentul în care irezistibilul uppercut a lui Johnson l-a trântit pe podea.

Această credință glumeață a timpurilor — în care Johnson, tânăr de ani și în meserie, se lăfăia printre organizatori și sportivi, a persistat până la întâlnirea cu Jeffries, pe atunci campion al lumii. Jeffries, care nu era dispus a tolera pretextele lansate de un necunoscut un „piele neagră" pe deasupra, într'o zi întâlnindu-l pe stradă, l-a apostrofat, amenințându-l că este dispus să se bată cu el, imediat, acolo, unde se găsea, într'o cârciumă. La propunerea lui Jeffries, Johnson opuse un grăbit refuz și se „topi" fără a mai spune altceva. Aceasta este rațiunea bârfelilor răspândite cu privire la curagiul său și care durară, în ciuda tuturor, până la sfârșitul carierei lui. Dar a fost cu toate acestea un om care i-a provocat într'adevăr o frică grozavă; acesta a fost un alt negru, Sam Langfrod, pe care el îl bătuse la puncte în 1906 și pe care apoi, cu toate că înconjurând pământul, și sfidând toți adversarii, pe Sam Langford n'a mai vrut să-l întâlnească.

De multe ori frica a sfărîmat mari destine. Bombardier Wells, spre exemplu, este drept că numai fizicul și faptul că era cel mai greu dintre pugiliști din toate epocile l-a făcut să practice acest sport. Dar era, spre nenorocirea lui, atât de fricos, că la prima lovitură i-a paralizat teroarea.

In prima întâlnire cu Carpentier, el era convins că va învinge fără a primi nicio lovitură, când Carpentier reuși să-l lovească cu multă forță. Imediat avu o spaimă groasnică, brațele îi căzură și începu să dea înapoi. Puține clipe mai târziu el era k.o. In revanșă, organizată la Londra șase luni mai târziu, Carpentier nu-i trebui mai mult de un minut pentru a domoli acest colos de lut.

STEVE KLAUS POVESTEȘTE

Steve Klaus povestește cazul într'adevăr tipic al unui boxeur de categorie grea, elevul său, care și-ar fi pulverizat adversarii dacă ar fi avut în aceiași măsură și curaj. Steve ne asigură că a fost cea mai cruntă durere a sa văzând risipindu-se toate nădejdile lui. Un atlet de o așa spăimântătoare poteză care, cum ar fi atins adversarul ar fi învins, ieșea din contră învins sau abandonând.

Un laș incorigibil.

Intr'o zi, în preajma unui match în care, dacă ar fi învins, ar fi putut aduce mult noroc pentru manager și pentru sine însuși, Steve Klaus îl luă deoparte și îi ținu următorul discurs:

„Tu vei învinge, am convenit cu managerul adversarului victoria ta, dar să fii atent să nu dai impresia că matchul e aranjat, organizatorii și publicul ar putea băga de seamă".

Pentru reușita planului său, Steve crezu oportun de a organiza ceva care l-ar fi putut convinge comptet de adevărul celor spuse. Astfel, în timp ce pugiliștii își așteptau în camerele lor rândul, Steve Klaus, sub ochii elevului, se apropie de managerul adversarului și-l puse în curent cu voce înceată cu o poveste care sfârși cu o strângere de mână, și singurul lucru din farsă pe care l-ar fi putut pricepe elevul, un amical: „Totul merge bine".

Natural că intenția frauduloasă între cei doi manageri nu exista și nici nu-și vorbiseră vreodată de acest lucru, dar elevul lui Steve era convins de contrariul, ceiace nu-i rămase lui Steve decât a-i face ultimele recomandări.

„Fii atent. Adversarul tău nu așteaptă decât ocazia nimerită pentru a se prăbuși la pământ, dar aceasta trebuie să i-o dai tu.

Trebuie deci să-l lovești tare; nu te îngriji de el, aceasta-i intenția și tu lovește fără grije. Restul îl privește pe el.

Ai înțeles deci?

Aruncă bine alonja și trage-i la față. Nu-l vei atinge numai precis, dar puternic. Să nu te preocupe altceva".

„L-ați văzut sărind pe ring!" — povestește Steve. — Părea un campion.

Statură înaltă, frumusețea și eleganța fizicului său, siguranța cu care trecu coardele ringului, deșteptară în public un murmur de admirație. Avea un aer de om fericit, nici mai mult nici mai puțin, în timp ce în alte dăți arăta o mutră de oaie ce așteaptă cuțitul măcelarului. Lupta începu. Omul meu înaintă contra adversarului cu o mină liniștită și cum se găsea la distanță aruncă fulgerător prima directă de stângă.

Il văd pe adversar legănându-se: semnele mele de jos aduc o nouă stângă, care are darul să dea capul adversarului vizibil înapoi și în acelaș timp văd pornind ca o săgeată o dreaptă puternică pe care i-o recomandasem atât de mult.

S'a făcut. Adversarul se clatină de lovitură, cu brațele încrucișate ca trăznit.

Elevul meu culege cu surâsul pe buze freneticele aclamațiuni ale mulțimii, care părea neliniștită și-mi întoarce la sfârșit în colțul său ochiade de om fericit.

„Ei bine, îi spusei, credemă, l-ai făcut într'adevăr. k. o.".

Dar n'am reușit să-l conving de adevăr nici mai târziu în cameră, când am fost în stare să-i pun sub ochi adevărul.

In sala cazinoului municipal din Târgoviște

Se va desfășura astăseară o mare gală de box amator

Pe program câțiva „ași" amatori

Astăseară în regia grupării „Turda" se va desfășura în sala cazinoului municipal din Târgoviște, o mare gală de box amator în scop de propagandă.

Pe programul reuniunii figurează „așii" pugilismului amator, a căror apariție este așteptată cu nerăbdare de publicul dornic să vizioneze matchuri cu adevărat spectaculoase Intâlnirile Petre Tofan—Gh. Georgescu, N. Rădan—M. Mazaris și Gh. Sima Florian Mănescu, vor prilejui lupte depe urma cărora spectatorii vor rămâne cu un regret că au durat prea puțin.

Să nu uităm că aceste dispute mai sunt încadrate de boxeuri a căror reputație este unanim recunoscută și anume: Tudose, Cojocaru, Chiriac, Obăgilă, etc.

Apoi excelentul profesionist Vasile Stoian, recentul învingător al lui Benjamin Adania, va face un match de antrenament în compania lui Ilie Constantinescu.

Programul complet are următoarea înfățișare:

Petre Tofan — Gh. Georgescu.

Niculae Rădan — M. Mazaris.

Gh. Sima — Florian Mănescu.

L. Sângheorghe — G. Niculescu.

Const. Tudose — Gh. Cojocaru.

Ion Chiriac — Puiu Obăgilă.

M. C-tinescu — Bidrinschi.

Match de antrenament

V. Stoian — Ilie Constantinescu.

CONVOCARE

In vederea plecării la Târgoviște, toți boxeurii programați vor fi prezenți azi la ora 13 precis la localul „Cănuță" din fața tribunalului, de unde se va pleca cu mașina.

Mâine seară la Ploești

O mare reuniune mixtă de box

Ilie Petrescu, campionul României în exhibiție

Duminică, 2 Octombrie, ora 9 seara, va avea loc pe stadionul municipal Regele Carol II, din Ploești, o mare reuniune mixtă de box, cu concursul boxeurilor bucureșteni.

Matchul vedetă opune pe Gheorghe Popescu, campionul României la categoria pană, excelentului puncheur Dumitru Iordănescu, învingătorul lui Ion Mihail.

Matchul va fi extrem de disputat, dat fiind valoarea combatanților.

Dumitru Iordănescu e un nume care s'a afirmat prin câteva victorii asupra unor oameni de clasă.

La el, tehnica e înlocuită de elan, fiind în același timp extrem de rezistent.

Surpriza serii însă, o va prilejui apariția pe ringul „republican" a lui Ilie Petrescu, campionul României la toate categoriile, care va face în compania lui Felix Daucher „greul" amator, un match de antrenament.

Din restul programului se remarcă numele unor valoroase elemente amatoare, cari vor asigura galei un mare succes.

Programul serii cuprinde următoarele întâlniri.

AMATORI

C. Bucurescu (Pl.) — T. Niculescu (Buc.).

Alexe Eremia (Pl.) —Ilie Lungu (Buc.).

Gh. Mătăsaru (Pl.) — Gh. Bidrinschi (Buc.).

Ion Irimia (Pl.) — Gh. Băjenaru (Buc.)

Ioan Matu (Pl.) — I. Stoianovici (Buc.).

R. Trifanovici (Pl.) — Zamfirescu (Buc.).

A. Thilman (Pl.) — N. Mazarin (Buc.).

A. Weintraub (Pl.) — S. Niculescu (Buc.).

PROFESIONIȘTI

10 reprize a trei minute

Gh. Popescu — Dumitru Iordănescu.

MATCH DE ANTRENAMENT

Ilie Petrescu — Felix Daucher.

Delegat oficial F. R. Box și judecător unic d. C. Ionescu-Tramvaj

Statele Unite și Suedia,

învingătoare la turneul internațional de lupte dela Stockholm

Stockholm, 30. — **Un turneu internațional de lupte libere a început în sala Alvik, la care participă cei mai de seamă luptători, reprezentând următoarele națiuni:**

Germania, Ungaria, Statele Unite și Suedia.

Turneul se desfășoară pe echipe. Clasamentul se va face deci numai pe țări.

Primele rezultate înregistrate sunt:

STATELE-UNITE — UNGARIA 5-2

Cocoș: Mc. Daniel (St.-U.)—Zombori (Ung.) la puncte, cu 2/1

Pană: Millard (St.-U)—F. Toth (Ung.), în 6 min. 35 sec.

Ușoară: Ferencz (Ung.)—Henson (St.-U.) în 14 min.

Semi-mijlocie: Jacob (St.-U.) —Sovari (Ung.) la puncte, cu 2/1

Mijlocie: Richeczki (Ung.)—Crawford (St.-U.) la puncte cu 3/0.

Semi-grea: Marell (St.-U.)—Taraczi (Ung.) în 12 min.

Grea: Gustafsson (St.-U.)—Bobis (Ung.) la puncte, cu 3/0.

SUEDIA — GERMANIA: 6-1

Cocoș: Invesson (Sued.)—Fiscer (Germ.) la puncte, cu 2/1.

Pană: Schmidt (Germ.) — Persson (Sued.) în 5 min. 45 sec.

Ușoară: Joensson (Sued.) — Heikart (Germ.) la puncte cu 3/0

Semi mijlocie: Westergren (Sued.)—Ehrl (Germ.) la puncte cu 3/0.

Mijlocie: Johansson (Sued.)—Schaeffer (Germ.) la puncte, cu 2/1.

Semigrea: Cadier (Sued.) — Engelhard (Germ.) în 13 min.

Grea: Friedell (Sued.)—Boehmer (Germ.) la puncte, cu 3 0.

D-ra Berescu, Schmidt, Caralulis și Cibi Erős

vor concura la iarnă pe Coasta de Azur

Ultimele comportări excelente ale jucătorilor noștri de tennis, au determinat pe diriguitorii tennisului românesc să dea o mai mare atenție pregătirei și antrenamentului, în timpul când la noi nu se poate juca.

Este notoriu, că rezultatele neașteptat de bune din anul acesta, obținute de Tănăsescu, Caralulis, etc., se datoresc, în mare parte, participării lor la turneele de pe Coasta de Azur din primăvara anului acesta.

Deaceia și în primăvara anului viitor, numeroși jucători români vor lua parte la tradiționalele campionate internaționale de pe Coasta de Azur.

Deocamdată este sigură deplasarea d-rei Berescu, Schmidt (T.C.R.), Caralulis și Cibi Erös (Doherty (E.C.).

Afară de ei, după toate probabilitățile, vor pleca și alți jucători români.

Schimbări de arbitri în Cupa României

In cursul zilei de eri C. C. A. a făcut următoarele modificări de arbitrii în matchurile de Duminică:

V. T. M. — D. V. A. arbitru d. Vartolomeu în locul d-lui Cristache.

Macaby — Venus (Câmpina) arbitru d. Omete în locul d-lui Chițu.

Astra Română — Unirea Tricolor, arbitru d. ing. Șerbănescu în locul d-lui Lungu.

Uranus — Universitatea arbitru d. Constantin Martin în locul d-lui Curea I.

Olimpia C. F. R. — Victoria arbitru d. A. Huniade în locul d-lui Pop Valeriu.

C. S. Leonea — C. F. R. Simeria, arbitru d. Hőhn Gh. în locul d-lui Kiminik.

Hans Stuck va concura

la cursa de coastă organizată în memoria lui Hartmann

Budapesta, 30. — *Miercuri orașul nostru a găzduit un oaspe ilustru.*

Cunoscutul as al volanului, germanul Hans Stuck, — în drum spre România, unde va lua parte la cursa de coastă dela Feleac, — a petrecut câteva ore în localitate.

Hans Stuck a stat de vorbă cu văduva fostului automobilist L. Hartmann, căreia i-a promis că va participa neapărat la cursa dela „Janoshegy" care se va organiza, la sfârșitul lunei viitoare, în memoria fostului campion ungur Ladislau Hartmann.

La 9 Octombrie

Se va alerga ultima cursă

pe șosea: Campionatul național de fond

Traseul și palmaresul cursei

Ultima probă pe șosea, de mare însemnătate, din acest sfârșit de stagiune, va fi campionatul național de fond, a cărui dată a fost hotărîtă pentru 9 Octombrie.

Această cursă la care vor lua parte cele mai reprezentative figuri ale ciclismului pe șosea, va fi reprezentația festivă a sfârșitului de sezon.

TRASEUL PROBEI

„F. R. S. C"-ul a botărit următorul traseu: București—Sinaia (muntele Păduchiosul) — Ploești.

Ruta măsoară 198 km.

PALMARESUL CURSEI

Găsim destul de interesant să publicăm numele celor care au câștigat această alergare din 1925 și până în prezent:

1925 Anton Voiculescu (Pr. N.— București)
1926 Vasile Dinu (C. C.—Brăila).
1927 Nicolae Niculici (Pr N. — Bucuraști).
1928 Vasile Dinu (C. C.—Brăila).
1929 Nicolae Ion Țapu (Pr. N.— București).
1930 Dumitru Hrenciuc (V. C. R. — București).
1931 Zamfir Munteanu (C.C.— Brăila).
1932 Tănase Ignat (C. F. R. — București), București—Predeal 146 km.
1933 Corneliu Nițescu (Pr. N. — București), București-Câmpina—București, 180 km.
1934 Nicolae Dobrin (Pr. N. — București), București—Târgoviște — Ploești — București 176 km.
1935 Const Tudose (Pr. N. — București), Băneasa — Mogoșoaia — Buftea — Săftica — Otopeni — Băneasa 5 tururi 200 km.
1936 Virgil Mormocea (C. C. — Brăila), București — Breaza — București, 200 km.
1937 Niculae Ion Țapu (M. — București), București — Târgoviște — Sinaia — Brașov, 192 km.
1938 ?.....

In 13 ani Brăila a avut 4 victorii iar Bucureștiul 9. Din 9 victorii bucureștene, gruparea „Principele Nicolae" a avut 6.

Numeroase adeziuni

la concursul de aeromodele din Capitală

Organizarea primului concurs aeromodelist la București a stârnit atât în capitală cât și în provincie un mare interes.

Amploarea câștigată prin oferirea Cupei challange de către d-ra Moineau Popovici precum și frumoasele premii (constând din motorașul „Train", material de construcție aeromodeliste și în bani) au provocat o mare afluență de concurenți.

Cercurile de aeromodeliști ale celor două mari asociații aviatice din Capitală, ARPA și C.F.R. au înscris peste 80 de modele sburătoare. S'au anunțat deasemenea numeroase justificări din mai toate centrele importante din provincie. Numai dela Brașov s'au înscris 55 de aeromodele. Dela Cluj, Iași, Cernăuți, etc. s'au primit adeziuni de participări.

F. A. R. R. a organizat un serviciu special pentru transportul concurenților ce vin din provincie, delegată la terenul de concursuri dela Dudești-Cioplea.

Deasemenea, S.T.B. a asigurat serviciul de transport al publicului până în imediata apropiere a terenului, încât asistarea la concurs va constitui și o agreabilă plimbare la câmp.

O declarație categorică

Sistemul de selecționare la football nu se va schimba!

Problema selecționării echipei naționale de football constitue oricând un obiect de discuție de actualitate. Mai ales după matchul Germania — România.

Și în legătură cu aceasta, s'a scris foarte mult, insistându-se asupra faptului că sistemul de selecționare va fi schimbat. Ceeace constitue o inexactitate, căci iată ce a declarat eri d. Octav Luchide, secretarul general al F.R.F.A.-ului:

„Categoric. Sistemul de selecționare nu se schimbă. Și pe viitor, echipa națională va fi alcătuită de comitetul federal".

„In nici-un caz, matchul cu ploeștenii nu-i jucat dinainte..."

declară d. C. Bauer

Intâlnind pe domnul Constantin Bauer, l-am intrebat ce crede despre matchul cu Tricolor C.F.P.V.

— „In nici un caz, matchul cu ploeștenii nu-i jucat dinainte.

Chiar dacă au pierdut până acum toate matchurile, nu-i exclus să facă tocmai mâine o figură inversă.

Prezența lui Covaci ne poate fi fatală".

Juventus,

cu Schira extrem dreapta, pleacă astăzi la Cluj

Roș-albaștrii, însoțiți de 20 suporteuri, fac deplasarea în două vagoane speciale

Comisia technică a clubului Juventus s'a întrunit spre a alcătui echipa definitivă pentru matchul cu Victoria din Cluj.

Se știe că Oană a fost lovit în matchul România-Bulgaria B dela Rusciuk și că nu va putea juca Duminică la Cluj. In această situație, comisia a decis să-l înlocuiască prin Schira. Deci, echipa va fi următoarea:

Sadowsky - Cotruță, Dragomirescu - Petrescu, Micu, Brandabur - Schira, Korony, Zăinescu, Prassler, Naciu.

Rezerve: Endreffy, Tănăsescu și Dunăreanu.

Caravana pleacă astăzi dimineață la ora 8 în două vagoane speciale. Fac deplasarea și 20 de suporteuri.

Expediția va fi condusă de dd. Cezar Popescu, președintele Juventusului, Sever Alexandrescu și căpt. Herter.

Campionatul Angliei

Etapa de azi a campionatului englez programează un tur complect.

Cele 11 matchuri sunt următoarele:

Aston Villa — Portsmouth.
Bolton Wanderers — Middlesbrough.
Charlton Athletic — Birmingham.
Chelsea — Stoke City.
Derby Country — Blackpool.
Everton—Liverpool
Grimsby Town — Brentford.
Leeds United — Leicester City.
Preston North End — Manchester Utd.
Sunderland — Arsenal.
Wolverhampton Wanderers — Huddersfield Town.

Reuniunea de antrenament a clubului Venus

Programul complet al concursului

După cum am anunțat, mâine, clubul Venus, în colaborare cu liga de atletism Muntenia, va organiza o întâlnire atletică, care va constitui un serios antrenament și o bună verificare înaintea „naționalelor" dela Brașov, a posibilităților juniorilor bucureșteni.

Cu certitudine că reuniunea de mâine va recolta un succes complet, dat fiindcă că „mânjii" Venusului sunt puși la punct cu antrenamentul.

PROGRAMUL COMPLET AL REUNIUNEI

9.30: 100 m. plat.
9.30 : aruncarea greutății.
9.45: 3000 m. plat.
10 : prăjina.
101.10 : înălțime.
10.30 : 110 m. garduri.
10.45 : aruncarea discului.
11 : 800 m. plat.
11 : săritura în lungime.
11.15 : suliță.
11.30 : ștafeta 400+300+200+100.

Curse motocicliste pe iarbă în Germania

Primul concurs motociclist pe iarbă organizat în Germania de clubul N. S. K. K. (Berlin) a înregistrat un mare succes.

Peste 10.000 spectatori au urmărit cu interes cursele, cari s'au desfășurat pe o distanță de 10 km. (12 tururi).

Câștigătorul probei principale, a fost Drews (I. A. P.), care a obținut surprinzător de buna medie orară de 89 km. 500.

Editura Societății Anonime „Universul", București—România

BIBLIOTECA CENTRALĂ ASOCIAȚIUNII

Taxa poștală plătită în numerar conform aprobării dir. g-rale p. t. t. nr. 70.346 938.

2 LEI

UNIVERSUL

12 PAGINI 198-1938

Redacția și Administrația: Palatul „UNIVERSUL", str. Brezoianu 23—25. Telefon: Centrala: 3.30.10; Redacția: 4.21.81. Redactor responsabil EUGEN DUMITRESCU

Proprietar: „Universul S. A. Adm.-delegat STELIAN POPESCU Inscris sub No. 167, Trib. Ilfov

Nr. 198. — Anul I ● BUCUREȘTI. — Luni 3 Octombrie 1938

ABONAMENTE: 3 luni Lei 150 | 6 luni Lei 270 | 1 an Lei 500

Etapa IV-a a diviziei naționale A

AZI Matchuri în care echipele gazde sunt favorite

In București program cuplat la „Venus"

Venus-Gloria și Rapid-Tricolor C.F.P.V.

După o scurtă pauză, campionatul diviziei naționae A își reia azi desfășurarea prin următoarele șase matchuri:

București: Venus-Gloria.
București: Rapid-Tricolor C.F.P.V.
Timișoara: Chinezul-U.D.R.
Arad: A.M.E.F.A.-Ripensia.
Cluj: Victoria-Juventus.
Baia Mare: F. C. Carpați-Sp. Studențesc.

Cele două partide din Capitală fac program cuplat care se va desfășura pe terenul „Venus" începând dela ora 14.

O caracteristică a acestei etape ar putea fi faptul că echipele care organizează sunt favoriți și în unele cazuri indiscutabili. Am spus „ar putea" pentrucă surprizele nu sunt excluse.

Nu ne gândim când spunem aceasta decât la întâlnirile dela Arad, Cluj și Baia Mare. Nu-i o certitudine, dar nici imposibil.

Cert este însă, că după etapa de astăzi va suferi importante modificări.

O posibilitate este ca să avem un nou leader: pe Rapid în locul Sportului Studențesc.

In general, este foarte probabil ca mâine clasamentul să aibă următorul aspect: 1) Rapid; 2) Victoria; 3) Venus; 4) Sp. Studențesc; 5) Chinezul; 6) F. C. Carpați; 7) Juventus; 8) A.M.E.F.A.; 9) Ripensia; 10) U.D.R.; 11) Gloria; 12) Tricolor C.F.P.V.

Deocamdată, clasamentul este acesta:

1. Sp. Studențesc	3	2	1	0	8:1	5 p.
2. F. C. Rapid	3	2	0	1	7:1	4 p.
3. Victoria	3	2	0	1	8:3	4 p.
4. Juventus	3	2	0	1	8:3	4 p.
5. Venus	3	1	2	0	8:5	3 p.
6. Ripensia	3	1	1	1	8:8	3 p.
7. Chinezul	3	1	1	1	8:9	3 p.
8. F. C. Carpați	3	1	1	1	5:7	3 p.
9. U. D. R.	3	1	1	1	3:5	3 p.
10. Amefa	3	1	0	2	7:12	2 p.
11. Gloria	3	0	1	2	2:5	1 p.
12. Tr. C. F. P. V.	3	0	0	3	2 15	0 p.

SPORTUL ROMANESC OMAGIAZA PE SUVERAN

Cu prilejul adunărilor generale ale Uniunii federațiilor de sport din România și a asociației „Venus", s'au trimis M. S. Regelui următoarele telegrame:

„Adunarea generală a Uniunii federațiilor de sport din România, profund recunoscătoare Majestății Voastre pentru Inalta solicitudine cu care a îndrumat și a sprijinit întotdeauna sportul românesc, îndreaptă cu emoție gândul ei respectuos către Majestatea Voastră, rugând-O să primească expresiunea dragostei nețărmurite și devotamentul neclintit al întregii suflări sportive pentru Rege și Dinastie".

Președinte, George Plagino.
Director general,
Neagu Boerescu.

„A 24-a adunare generală a asociației sportive și culturale Venus, întrunită astăzi 25 Septembrie, înainte de a păși la desăvârșirea ordinei sale de zi, își îndreaptă în primul rând gândul la Majestatea Voastră, Marele Indrumător și Sprijinitor al sportului românesc și Ctitorul neamului nostru și Vă asigură de tot respectul și devotamentul ei fără margini".

Președintele adunării, **Alexandru N. Eladescu, avocat, Sfinții Voevozi no. 3, București.**

K. O. Morgan a învins la puncte pe Benny Lynch

La Glasgow s'a desfășurat matchul între Benny Linch, fostul campion al lumii la categoria muscă și K. O. Morgan.

Benny Linch a fost învins la puncte.

Acesta din urmă a făcut un match remarcabil și s'a arătat foarte rapid pe ring, excelând în eschive.

Morgan, prin iuțeala jocului de picioare, a reușit să-și oboseasca adversarul; cu toate acestea, în prima parte a matchului Benny Linch a reușit un joc egal.

Din repriza 10, scoțianul a început vizibil să dea semne de oboseală, și americanul din acel moment și-a asigurat un net avantaj.

Benny Linch a venit mai greu la cântar cu 6 kg. 300.

Morgan și datorește victoria unui formidabil croșet de stânga, care a sdruncinat pe scoțian.

nsâtag culid,m ortvspuozs TZȘ

România—Belgia, în Aprilie viitor...

...anunță corespondentul din Bruxelles al lui l'Auto

Ziarul L'Auto anunță că tratativele dintre federația română de foot-ball și forul belgian de specialitate, pentru angajarea unui match la Bruxelles, au fost duse la bun sfârșit.

Corespondentul din Belgia al ziarului parizian afirmă chiar că matchul a fost angajat pentru 16 Aprilie.

In timp ce d. Octav Luchide susține că nu există nici un fel de tratative cu federația belgiană...

Comitetul federal al F. R. R. a hotărât;

A fost omologat rezultatul matchului Venus-Victoria

Aseară, comitetul federal al federației de rugby, a ținut ședință, sub președinția d-lui Grigore Caracostea și în completul d-lor N. Tănăsescu, ing. Veluda, prof. Virgil Ioan, Ștefan Cantacuzino și Ghimpețeanu.

Comitetul a decis următoarele:

Se omologheză rezultatul matchului Venus—Victoria, urmând ca Venus să joace în Cupa general Gabriel Marinescu și în cadrul celoralalte categorii.

Se amână suspendarea grupării Sportul Studențesc, până la data de 9 Octombrie.

Se admite cererea grupării P. T. T. de a activa mai departe.

Se dă drept de joc jucătorului Manoliu pentru gruparea R. C. 13.

Evenimentele au desființat un club de football: F. C. Metz

Echipa primă a clubului F. C. Metz, este pentru moment desființată, căci toți jucătorii francezi ai ei, au fost mobilizați.

Mai rămaseseră disponibili cei doi străini, Backo Luis și Tellechea.

In fața acestei situații, d. M. Heriory, președintele clubului și el însuși mobilizat, a adunat pe jucători, înainte de a pleca la unitățile lor, le-a plătit salariile pe luna in curs și s'au despărțit în cei mai cordiali termeni.

Sixto Escobar va avea un challenger

Comisia de box a statului New-York a decis că învingătorul matchului Lou Saica-Pace Gerovie, va fi recunoscut drept challenger oficial la titlul mondial de categorie cocoș, deținut de Sixto Escobar.

Comisia a informat pe acesta din urmă că are un termen de 15 zile pentru ca să-și dea asentimentul.

In caz de refuz din partea deținătorului, titlul se va declara vacant.

Revanșa Belgia-România nu se poate disputa decât în Decembrie 1938 sau Iulie 1939

Deși „L'Auto" anunță că va avea loc la 13 Aprilie...

Mult discutata revanșe Belgia-România n'a fost nici până astăzi datată și aceasta pentrucă cele două federații nu se înțeleg asupra datei.

Ziarul „L'Auto" scrie că matchul se va disputa la 13 Aprilie la Bruxelles, însă informația este inexactă, pentrucă F.R.F.A. a propus luna Decembrie, iar forul belgian, Februarie.

Dealtfel, federația noastră a comunicat că matchul nu se poate disputa decât în luna Decembrie 1938 sau Iulie 1939.

RUGBY

Astăzi se dispută eliminatoriile

ediției a cincea a cupei g-ral Gabriel Marinescu

Rugbyști!

Pe pajiștea verde a terenurilor, în aerul lor curat, în minunatele zile de joc, trupul vostru se reconfortează, reînvie, și oricât de greu ar apăsa anii, sănătatea trupească jubilează.

În vâltoarea jocului, când întregul sistem muschiular îl supuneți la maximum de efort, trebue să vă preocupe și efortul moral și cel sufletesc.

Efortul moral trebue să vă fie cât mai apropiat de rațiune, iar cel sufletesc cât mai depărtat de patimi.

Sperăm, că rândurile noastre, vor avea ecoul dorit și pășind spre matchurile din cadrul unui trofeu, invidiat de toate grupările, de toți conducătorii, de toți jucătorii, vom avea plăcerea și satisfacția — noi cei depe tuse — să vizionăm adevărate regale sportive.

In anul 1934, d. general Gabriel Marinescu, a donat frumoasa cupă, care a adus un considerabil aport sportului nostru cu balonul oval.

Dela matchurile „eliminatorii" și până la finală, din primul an și până la ultimul — 1937. trofeul „G-ral Gabriel Marinescu", a făcut să i se cunoască importanța, să i se recunoască valoarea adusă în domeniul care ne ocupă.

Trebue să recunoaștem că în momentele pe care le trăia rugbul în 1934, cupa donată de d. general Gabriel Marinescu a fost nu numai revelatorie, ci necesară.

Astăzi, când „eliminatoriile" ajung de a cincea ediție a cupei, când vor începe ostilitățile, trebue ca gândurile și sufletele voastre să vă amintească de aportul adus, căci astăzi mai mult decât oricând, se poate vedea, că gestul d-lui g-ral Gabriel Marinescu a creiat sportului cu balonul oval dela noi, orizonturi noui,

— Mai mult decât conducătorii, — voi ce vă disputați forțele, aveți datoria ca fiecare match să se desfășoare în cel mai pur cavalerism, în cea mai curată atmosferă!

Cupa „Gen. Gabriel Marinescu" își va manifesta astăzi cel de al cincilea an de existență prin desfășurarea jocurilor eliminatorii.

Se știe că trofeul ce se dispută azi a fost înființat în sezonul de toamnă al anului 1934.

Disputat de 4 ori acesta a fost câștigat de către grupările T.C.R. (1934), P.T.T. (1935), Stadiul Român (1936) și Sportul Studențesc (1937).

4 PARTIDE DE ALEASA CALITATE
DERBY-UL ZILEI T. C. R.—VENUS

Cel mai important match al zilei va avea loc între redutabilele formații T.C.R.—Venus.

La talonaj, echipa Venusului posedă un jucător admirabil dotat pentru acest delicat post.

Susținut de doi pillieri masivi și extrem de mobili, Naum și Georgescu, Tănase poate scoate orice balon.

Intr'un cuvânt, linia de înaintare a „negrilor" manifestă oarecare superioritate, exceptând bineînțeles cazurile de forță majoră, când unii dintre titulari ar fi indisponibili.

T.C.R. DOMINANT PE LINIA DE ATAC

La acest sezon, echipa T. C. R. s'a antrenat serios în vederea eliminatorilor de astăzi.

Drept consecință firească a acestor pregătiri campionii au reușit să-și apropie o condiție fizică remarcabilă.

Revenind asupra posibilităților acestei echipe vom semnala că linia de atac e și anul acesta compartimentul de bază al T. C. R.-eului.

Grație unor jucători de talia lui Popa, Ghica, Popovici, Dragu, și cu concursul lui Mărculescu la deschidere poate pretinde că posedă o linie de 3/4 redutabilă.

Moldoveanu este un fundaș călit în partide grele, având atâta siguranță pe balon cât și degajări precise.

Nu e mai puțin adevărat că Venus posedă în Tofan, un „arrier" valoros.

UN PRONOSTIC

Evident, un pronostic nu este ușor de dat cu atât mai puțin atunci când ți se prezintă două echipe de forțe sensibil egale.

Credem că după o partidă aprig disputată T.C.R. va învinge de justețe echipa Venusului.

Matchul se va disputa pe Velodromul din șos. Ștefan cel Mare la orele 14.30, arbitru fiind d. Teo Krantz.

T.C.R.: Moldoveanu, Ghica, Lucian Popovici, Pană, Crissoveloni (?), Popa, Penciulescu, Mărculescu, Dragu, Cristoveanu, Tanoviceanu, Irimia, Burlescu, Marin, C. Popescu, Zissu și Ștefan Bârsan.

VENUS: Tofan, Folrea, Ves-
VENUS: Tofan, Florea, Ves-Virgil Anastasiade, Păcuraru, Dragoș, Sedey Georgescu, Tănase și Naum.

R.C.B.—VIFORUL DACIA

O partidă care desigur va atrage mulți spectatori, va fi prilejuită de ciocnirea dintre echipele R.C.B. și Viforul Dacia.

Cu toate că dela prima vedere s'ar crede că Viforul Dacia va învinge detașat tânăra echipă a lui Trandafirescu, noi credem că R.C.B. nu trebue socotit ca o victimă ușoară pentru echipa lui Covaci.

Gruparea R.C.B. în contrast cu trecutul, și-a asigurat în acest sezon concursul câtorva elemente de ridicată valoare.

Astfel, Popescu-Colibași în postul de fundaș și Dumitrescu la înaintare vor da mult de lucru.

Pe lângă aceste considerațiuni mai putem adăuga că „albaștri" beneficiază de jucători tineri, caracterizați prin inepuizabilul lor elan.

Scontăm că Viforul Dacia va dispune cu greutate și la puține puncte de tânăra dar inimoasa echipă R.C.B.

Partida se va disputa la orele 16.30 pe terenul Velodrom sub arbitrajul d-lui Penciulescu.

R.C.B: Popescu-Colibași, Dumitrescu Neamțu, Parascu, Nițulescu, Alexandrescu, Iordan, Drăguș, Anastasiu, Leu Trandafirescu, Manciu, Manj, Panait Dumitrescu, Cărlova, T. Alexandrescu și Lazăr.

VIFORUL DACIA: Brătan, I. Nicolau, G. Vasilescu, Sterian, N. Nicolau, Gusti Fanella, Tralan, Covaci, Kurtzbauer, Caracaș, Zugrăvescu, Krantz, Zamfirescu, Bălțeanu și Grigorescu.

R. C. 13 IN LUPTA CU SPORTUL STUDENȚESC

Deși posedă un mănunchiu de jucători buni R. C. 13 nu poate aspira la victorie, cu atât mai mult cu cât astăzi îi este dat să joace în compania unui adversar de talia Sportului Studențesc.

Credem că Sportul Studențesc va învinge datorită liniei de atac, unde posedă în Ascanio Damian, Dinescu, Andreaș și Grigorescu, jucători de necontestată valoare.

Partida se va consuma pe terenul III dela șosea la orele 16.30.

Va conduce d. Paul Brănișteanu.

R.C. 13: Ifrim, G. Oprescu, I. Dumitriu, Lăpușneanu, Marinescu Nelu, Grigorescu, Anghel, Ifrim N., Simeș, Tita Rădulescu, Porancea, Apati, Vasiliu, Veluda, Oprescu II și Ciupea M.

SPORTUL STUDENȚESC:

Georgescu, Dinescu, Damian, Iovănescu, Andreaș, Grigorescu, Sadoveanu, Tellu Diamandi, Diaconu, Mărășescu, V. Niculescu, Cameniță, Macarovici, Gonnetant, Fântâneanu și Ștefan Ionescu.

C.F.R.—STADIUL ROMAN

Acest match prezintă interes datorită faptului că atât roș-albaștrii cât și feroviarii practică un joc deschis pe toate compartimentele.

Anticipăm victoria Stadiului Român după o partidă disputată.

Matchul începe la orele 16.30 pe terenul I dela Șosea.

Ostilitățile au fost încredințate conducerii d-lui Vicenzio Fanella.

C.F.R.: Ionescu, Soare, Onțică, Gogu Sfetescu, State, Zamfir, Brănișteanu, Clinciu, Secară, Munteanu, N. Ionescu, Bătu, Țenescu, Milea, Gruia și Augustin.

STADIUL ROMAN: Tudor Ion, V. Munteanu, Bogoș, Gabay, Virgil Ion, Andronache, Turuț, Ar. Vogel, Gică Ionescu, Puiu Argeșiu, Crivăț, Blașek, Slobozeanu, Umberto și Soare.

Menționăm că echipele învingătoare în partidele de astăzi vor juca în semifinalele cupei.

PROMOȚIE

Tot astăzi se vor disputa pe terenurile dela șosea 3 partide, contând pentru cupa Ticleanu.

C.F.R.—Avântul Sportiv, ora 9, teren I, arbitru d. Tita Rădulescu.

Favorit: Avântul Sportiv.

R.C.B.—Victoria, teren I, ora 10.30, arb. Camil Gor.

Favorit: Victoria.

Venus — Sportul Studențesc, teren II, ora 10.30, arbitru d. Raul Vizanti.

Favorit: Sportul Studențesc.

Cronica rimată

DOINĂ

Motto: Suntem la a cincea înfrângere internațională.

Românește-așa a fost:
să faci totul pe de rost
și când n'o prea nimerești
să stai cuc și să doinești.

D'aia-acum și subsemnatul
a pornit-o cu cântatul,
un cântat doinit cu jale,
nu din frunze sau cavale,
ci din rime legănate
să doinesc doar... țeluri sparte,
sparte fără de tocmeală,
de a noastră națională!...

Frunză verde razachie,
anul ăsta, măi bădie,
am plesnit-o 'n pălărie...
Sârbii, cam cu chiu și vai
ne'au bătut de... Zece Mai;
o bătaie rușinoasă
char aici la noi... acasă!
Și-am tăcut și-am zis: „Curaj!
Sârbii ăștia n'au obraz!!...
Ne-au bătut ei fără teamă,
dar la anu-i facem... zeamă!!...

Insfârșit trecu pricina
și veni și... Argentina!!
Ăștia, tot sătui să bată,

ne-au lăsat deocamdată
să sburdăm ca pe câmpie,
nu închiși în colivie,
după ce Egiptul nene
ne-a spus calm, bătând din gene
— Nu vrem, neică, match cu voi
că vă facem... tărăboi...
Astfel că scăpând din gloată
am pornit cu râvna toată,
să bătem întreaga... lume!!
(Și în „doină" mai merg gulme!)
Dintr'o dată, toți, nenică,
Și-au și zis: — „La o adică,
n'am putea, știi, ca să fie
doar așa, ca o folie,
Să ne pomenim deodată
campioni pe lumea toată?...
Insă ni se 'nchise buba
căci ne-o trase 'n șoaptă Cuba!
Toată lume-a plâns buimacă
insă ce vreți să mai facă?
Ne-au bătut niște țigani
ca pe niște găligani...
Am tăcut și-atunci și-am zis:
viitorul nu-i închis;
îi vom bate pe... țigani
la anu' sau... la mulți ani!!...

Și iar verde foi de toamnă
iar ne chiamă, iar ne'ndeamnă
războiul și pornim
pas întins, să războim
iar cu Sârbii buclucași
oameni răi, oameni iabrași...
Toată lumea zice-acum:
„Praf îi facem! Fum!!
Fum! Fum!
Îi vom bate, căci altfel
iarăș pierdem un războiu...
Și-apoi vrem o „bătăioasă"
căci va fi la ei acasă!"
Ins'ai noștri, mai modești,
(ce vreți? bancuri românești!)
luptă iar ca după carte
și scoatem... egalitate!!
Toți am spus: „E ghinion
însă tot suntem în ton,
căci s'a spart, băiete, ghina
și'om începe cu pricina...
De-acum toate-s spulberate
toată lumea o vom bate!!...

Și iar verde foi de sgură
a 'nceput o toamnă sură,
însă noi credem în soare:
îi vom bate pe oricare.
Lăudându-ne într'una,
nu știu cum, pe semne luna
lui Septembre-a spus felir
neamțului dela Berlin
cum că leii românești
vor să aib'un Mărășești
și la foot-ball; și deaceia,
a sucit și neamțu' cheia
și ne-a spus: — Vreți vreo bătaie
vă vom face ca pe-o ciae...
— Să poftiți!! am spus și noi
v'arătăm ce-i lupta'n toi,
știm ce-s luptele nemțești
poftiți dar la București.
Și-au venit nemții, bădie,
înarmați cu frenezie,
bătăioși ca niciodată
să ne-o facă-aicea lată!!...
Noi am râs... — „Glume nemțești!
Au uitat de Mărășești!!"
Insă când a fost să fie,
nemții au luat-o cu... simbrie
și nici una, și nici două
patru bombe ne-au dat nouă,
noi deabia am tras cu „unu"
și-am rămas în drum cu tunu'!

După'atâta hărmălaie
auzind că-i cu bătaie
pe la noi și cei din pustă
ne-au trimis o...vorbă justă
cum că vor și ei, măi Nae,
să ne tragă o bătaie!!...
Bine neică, să poftească
'n glia noastră românească!
Îi primim cu vorbe late:
— „Praf vă facem! vă vom bate,
dintr'un șut vă facem festa
de plecați la Budapesta,
iute, ca niște șrapnele
fără mingi, fără obiele!!...
Veniți, noi suntem chiar gata
să încingem spada „lata".
Voi bățeți ca la lăstuni
că de asta sunteți buni'!

D. Maltezi

SPECTACOLE

TEATRE

TEATRUL NAȚIONAL: Summa cum laudae.

STUDIO TEATRUL NAȚIONAL: Actrița.

TEATRUL COMOEDIA: Jocul de-a vcaanța.

TEATRUL LIBER: De ce nu mă săruți.

TEATRUL LIGII CULTURALE: Oedip Rege.

ALHAMBRA: Constelația Alhambra

TEATRUL REGINA MARIA: Ediție specială

EXPOZIȚIA BD. BRATIANU 2: Cortul Franzini cu program extraordinar de circ. Parcul zoologic cu 100 animale exatice vii și diferite alte distracții.

CENTRU

ARO. — Revista revistelor „Goldwyn Follies" cu Vera Zorina, Charlie Mc. Carthy și Ritz Brothers. Jurnal și complectare.
A.R.P.A. — Insula ocnașilor cu Anna Sheridan.
CAPITOL. — Sfidătorii morții cu Clark Gable, Myrna Loy și Spencer Tracy. Jurnal și complectare.
CARLTON: „Leopardul Suzanei" cu Katherine Hepburn și Cary Grant, urnal nou Fox
CORSO. — Testamentul misterios cu Bill Cody și Banda Veselă.
CITY. — Heidi și Strigoii.
FEMINA. — „Azilul de noapte" și Journal Fox.
FORUM. — Copilul nimănui și Părinți și copii.
NISSA. — Stăpânul și Misiunea Brigăzii 41.
OMNIA. — Stella Dallas și Țara fără legi.
PALAS-BULEVARD. — Diligența însângerată (premieră), Jurnal și completare.
REGAL. — Femeia diabolică, cu Bette Davis, Henry Fonda. Jurnal Paramount.
ROXY. — Sfidătorii morții cu Clark Gable, Myrna Loy și Spencer Tracy. Jurnal și complectare.
SCALA. — „Tura Zeița Junglei" cu Dorothy Lamour și Ray Millaud. Jurnal Paramount.
SAVOY. — Prima noapte și Aventură în Paris.
SELECT. — Josette cu Simone Simon și Robert Young.
TRIANON. — Tu și Eu cu Sylvia Sidney și George Raft.
AMERICAN. — Sub roba roșie și Frații Ritz șomeri.
AIDA. — O crimă pe Broadway și Nunta cu repetiții.
ATENEUL M. EMINESCU (Str. G-ral P. Popovăț nr. 5 (Crângași). — Tovarăși de suferință, Colierul blestemat si Funerariile Reginei Maria
CARMEN. — Două femei, două iubiri și Eroul din Arizona.
COTROCENI. — A opta nevastă a lui Barbă Albastră și Ultimul tren din Madrid.
DACIA. — Domnișoara vedetă și Alibiul.
DIANA. — Mormântul lui Ghinghis Khan și Fortul Negru.
DOINA. — Regele din Pecos cu Jon Weine și Cânt numai pentru tine.
EDISON. — America Melody, Alarmă în Peking și Trupa Georgescu Iași.
FRANCLIN. — Căpitanul Benoit și Broadway Melody.
FLORIDA. — Paramata (Inchisoarea femeilor) și Inima mea plânge.
ILEANA. — Domnișoara vedetă și Alibiul.
LUCIFIER. — Mormântul lui Ghinghis Kan și Cel mai bun prieten.
LIA. — Prizoniera din Zenda și Alteța sa dansează.
LILLY. — Polițistul învingător și Vladia Korsacov.
LIZEANU. — Vinovatul și Aventura în Paris.
MARNA. — Aventurile lui Arsène Lupin și Se caută o femeie.
MODEL. — Fiul deșertului și Patrula de noapte.
MARCONI. — 100 de băeți și o fată, Matchul de box: Schmelling-Joe Louis, Funeraliile M. S. Regina Maria, Jurnal, Paramount și artiști.
NERO. — Sclavele albe și Nicole.
NONI, fost Central (Str. 13 Septembrie 194). — Abuz de încredere și Teroare.
PACHE. — O crimă fără importanță și Nick gentleman detectiv.
RAHOVA. — Mi-am regăsit iubirea și Alarma în noapte.
TOMIS. — S'au întâlnit la miezul nopții și Zvăpăiata.
TRIUMF. — Ingerul și Noul Tarzan.
UNIC. — Prin foc și sabie și Un îndrăgostit celebru.
VENUS. — Casa visurilor, Cutremurul din Long Beach și Banda Veselă la Olimpiadă.
VOLGA-DOROBANȚI. — Victoria Suverana Angliei și O crimă fără importanță.

FOOT-BALL

Avantajul terenului

Este binecunoscut la noi faptul că o echipă de football, cât de bună, nu poate fi niciodată sigură de rezultat când se deplasează, chiar dacă are de jucat cu un adversar de valoare modestă.

Fenomenul acesta, în dimensiunile exagerate pe care le cunoaștem, este specific țărilor cu educație sportivă redusă. Și recunoaștem cu părere de rău că, până una alta, caracterizează și manifestațiile noastre sportive, mai ales pe cele de football.

Avantajul terenului este determinat de trei factori :

1. Oboseala drumului făcut de echipa care se deplasează;

2. Mentalitatea specifică a echipei care primește;

3. Publicul.

Primul factor este inerent unui campionat pe țară, cu distanțe lungi, făcute în condițiuni de obiceiu proaste. Dar dezavantajul călătoriilor grele este compensat de faptul că deplasările și condițiile lor sunt egale pentru toți concurenții de-alungul unui campionat întreg.

In schimb, ceilalți doi factori se pot circumstanția în timp și în loc, cu regretul că se leagă de obiceiurile noastre, ale celor cari trăim astăzi pe anumite coordonate geografice.

Să le luăm pe rând.

Să vedem, deci, care este mentalitatea specifică e echipei care primește.

Presupunem că echipa campioană, oricare ar fi ea, este silită să joace în deplasare cu o formație abia promovată în categorie, sau bine cunoscută ca slabă.

Ei bine, gazdele, deși fără experiența jocurilor mari și conștienți de forțele lor reduse, nu vor să accepte cu anticipație că vor fi învinși și, întemeiați pe stupidul dicton că „balonul este rotund", se hotărăsc să facă „și imposibilul" pentru a smulge o victorie de prestigiu, dar nu totdeauna onorabilă.

Acel afurisit de „și imposibilul" ascunde multe lucruri triste: bocanci în fluerele picioarelor, crampoane în coapse, capete sparte, picioare rupte, tălpi criminale, îmbrânceli nepermise, înjurături, cuvinte grele, însfârșit o atmosferă de iad căreia au sucombat multe echipe bune, geloase mai de grabă de integritatea lor corporală decât de rezultat.

Să vedem acum și rolul publicului în stabilirea rezultatelor dela football.

In general sunt bine cunoscute orașele care își susțin până în pânzele albe echipele.

Principial „galeria" este frumoasă și chiar sportivă. Noi înșine am cerut-o pentru echipa națională.

Dar în anumite condițiuni și cu o anumită măsură.

Nu-ți cere nimeni să aplauzi jocul frumos al adversarului, deși aceasta intră în obligațiile impuse de sportivitate, dar e urît să huiduești pe aceia care-ți întrec cinstit— prin virtuozitate și talent — favoriții.

O altă intervenție injustă este aceea specifică publicului bucureștean, care își dezavuează propriile-i echipe.

Când joacă, de exemplu, Venus, toți suporterii celorlalte grupări divizionare „merg" cu echipa adversă, de obiceiu din provincie, care, în felul acesta, are galerie și acasă și în deplasare.

Mă miră că suporterii bucureșteni nu și-au dat seama că sistemul acesta le dezavantajază pe rând echipele.

Atât mentalitatea specifică a echipelor care primesc, cât și atitudinea atât de greșită a unei mari părți din public sunt puncte negre pe hlamida sportului, care se cere curată și formează piedici aproape de netrecut în drumul pe care footballul trebue să-l meargă spre mai bine.

VIRGIL POPESCU

Accesorii de încredere pentru fiecare mașină
LEONIDA & Co. București și sucursale
Service BOSCH
Leonida & Co. București
Soc. Acumulator, Timișoara
H. Danek, Brașov
Muller & Lorenz, Sibiu

La ora 11, pe arena S. T. B.

Mociorniţa e favorită în matchul cu Metropola

Azi, în cadrul etapei a II-a, a Cupei României, se va disputa pe terenul S. T. B., la ora 11, partida între Metropola și Mocornița-Colțea.

Partidele acestei competiții, au fost în totdeauna, foarte mult apreciate de publicul sportiv și în totdeauna, au dat ocazia unor lupte extrem de antrenante, în care echipe de categorii inferioare au reușit frumoase comportări.

Este cazul C. A. M. T.-eului. care în trecuta ediție a C. R., a ajuns finalistă.

Deci, scopul inițial a fost ajuns, propagandă și demonstrarea unui foot-ball superior; căci prin aceste jocuri se dau posibilități echipelor mici să joace cu echipele divizionare, de unde nu au decât de învățat.

In partida de azi, Metropola va căuta să scoată un rezultat cât mai onorabil și suntem convinși, că forma ce a arătat-o până acum, în matchurile de district, o va ajuta la desfășurarea unui joc cât mai frumos.

Mociorniţa, deși până azi nu are o situație strălucită în clasamentul seriei sale, a arătat totuși, că posedă o echipă destul de bună, care este pe cale să-și găsească carburația necesară.

Matchul de azi, va servi și pentru verificarea echipei pentru viitoarele partide divizionare.

Noi credem că se va clasifica în mod cert pentru etapa viitoare, — nu ar fi exclus însă, să câștige la mare luptă, cunoscute fiind surprizele ce oferă matchurile de cupă.

D. Xifando va conduce următoarele formații:

Metropola: **Russe, Marin, Petrescu, Stoenescu, Roman, Vulpescu, Constantinescu, Niculescu, Brătescu, Dumitrescu, Stoian.**

Mociorniţa : **Constantinescu, Țirvilei, Stanciu, Predescu, Türk, Silivestru, Frățilă, Crencescu, Dinescu, I. Mociorniţa, Căpușan.**

Juventus (jun.)-Sp. Studențesc (jun.)

1—0 (0—0)

Terenul A. C. S. A.
Ora 14.
Arbitru N. Feher.
A marcat Tony Niculescu.

FORMȚIILE

JUVENTUS : Kiss, Georgescu, Brezoiu, Bărbulecu, Stegărescu, Georgescu II, Joțoiu, Alexandrescu, Gherghel, Coman și Tony Niculescu.

SP. STUDENȚESC : Tarcan, Cristescu, Nicu Virgil, Avramescu, Rădulescu, Dobrescu, Tântu, Mihăilescu, Popa Ungureanu și Panait.

JOCUL

Este început de către Sp. Studențesc, dar pierde în favoarea juventiștilor.

Aceștia încearcă poarta lui Tarcău fără nici un rezultat.

In minutul 35, Joițoiu, ratează o bună ocazie de marcare, trăgând anemic în brațele portarului

Aceeași situație o are și Sp. Studențesc, prin Popa.

Astfel se sfârșește prima repriză.

Spre sfârșitul matchului în mn. 85 în urma unui frumos schimb de balon între Joițoiu-Gherghel-Niculescu, acesta dintr'un unghi dificil îl reia fulgerător în poarta lui Tarcău.

In ultimele minute, Sportul atacă viguros căutând să egaleze, dar apărarea este la post și nu lasă nimic să treacă.

Matchul a fost bine condus de d. arbitru N. Feher.

S'au remarcat dela învingători Kiss, Georgescu, Brezoiu, Bărbulescu și Joițoiu, iar dela învinși Tarcău, Nicu Virgil, Cristescu, Mihăilescu și Ungureanu

G. M.

Elogiile presei germane după matchul Germania-România

Continuăm azi publicarea unor extrase spicuite din presa germană, după matchul Germania-România.

„Sport-Tageblatt, Wien" *din 26 și 27 Septembrie 1938 scrie :*

„Românii au avut un început bun. Au jucat cu un avânt extraordinar și au avut în atacanții lor, Baratki și Orza, doi jucători de mare valoare".

„In repriza doua românii, plini de temperament, au reușit de asemeni o comportare destul de bună. Cu zece minute înainte de sfârșit, românii au marcat goalul de onoare, un goal bine meritat".

Echipa națională germană a fost superioară adversarului, deși gazdele nu s'au lăsat cu nimic mai pre jos, atacând cu aceiaș intensitate.

Românii însă. nu au avut noroc.

Vre-o câteva shoot-uri foarte bine trase nu și-au ajuns totuși ținta.

Publicul nu a fost prea tumultos.

Lumea a făcut galerie, a strigat — și a exultat în entuziasm, de câte ori jucătorii i-au oferit ocazia.

Publicul și-a susținut jucătorii, e adevărat, cu ajutorul tuturor posibilităților vocale, — a văzut durități bine înțeles numai la adversar, respingându-le, indignat. Aceste metode se practică însă aproape pretutindeni.

Comportarea publicului român a fost de altfel lipsită de grosolănie, așa că nu a stânjenit oaspeții în nici un fel și nu i-a intimidat.

S'a făcut numai gălăgie și cu aceasta jucătorii noștri internaționali sunt deja obicinuiți.

A fost deci un match după care nu putem fi decât mulțimiți".

Neues Wiener Journal" *din 26 Septembrie scrie :*

„Românii au fost un adversar mare, care în ce privește forța, impetuozitatea și viteza nu ne-a rămas cu nimic dator..

Cei unsprezece români au ținut ceeace au promis. Toți jucătorii s'au dovedit a fi nemaipomenit de rezistenți, tehnicieni abili, extrem de iuți și s'au distins înainte de toate printr'o însuflețire pilduitoare.

In urma unei acțiuni frumoase executată de întreaga înaintare, românii, prin Orza, au putut în minutul 35 să marcheze goalul de onoare".

„Berliner Tagblatt" *din 27 Septembrie scrie :*

Rezultatul matchului 4-1 (1-0) nu exprimă fidel, cât de tare a fost rezistența echipei române în realitate. Nu i-a fost de loc ușor echipei germane să obțină victoria. Incurajați de peste 30.000 de spectatori, cari au ocupat frumosul stadion al Bucureștilor, — români au furnizat un joc mare.

„Astfel, românii au jucat în prima jumătate, constant, cu o ușoară superioritate. Inaintașii lor au tras mult la poartă și întotdeauna foarte tare — însă cu prea puțină precizione, căci altfel Ruftl ar fi fost silit să culeagă mai multe mingii din plasă.

Primul goal german n'a descurajat pe români; din contra. i-a făcut ca să conducă iar jocul.

Dar nu au slăbit rezistența nici după al doilea goal, și au luptat mai departe cu cel mai desăvârșit elan. Extrema dreaptă Orza, care s'a făcut remarcat prin atacuri foarte insistente, a pus poarta germană de nenumărate ori în pericol.

In minutul 35 (repriza 2-a), românii au marcat însfârșit goalul de onoare".

Colonel în rez. **X. Roman**

Football

Convocări

● *A.S.C. ARDEALUL convoacă Duminică la ora 9 dim. la sediul său următorii jucători, în vederea matchului cu „Steaua" care se dispută la ora 11 pe terenul Voevodul Mihai: Steriu A., Ghiorghiu D., Barabaș, Csilake, Petrescu I., Druker, Stoica, Pascu, Wider, Georgescu M., Popescu D., Atanasiu și Serkisian O.*

Se atrage atenția că absenții vor fi aspru sancționați.

● După un timp de 2 ani aproape de când s'a desființat echipa, Creditul Minier s'a decis ca s'o reînființeze.

Tot odată și societatea pune la dispoziție terenul și tot ce-i necesar unui club de foot-ball.

● *A.S.C. „Vergu" — secția de Volley-ball — convoacă pentru astăzi, 2 Oct., pe arena proprie din bulev. Pache 123, pe următorii jucători:*

La ora 8.30: Măruntu D., Teodorescu Romanați, Georgescu Jean, Ionescu Iosif, Dudaș, Popovici Ioan, Hagiescu.

La ora 9: Cireașă, Leonardo, Petrescu N., Dumitrescu C., Bratu Dumitru, Florin Florescu, Niculescu Puiu.

La ora 9 echipa jemenină pentru matchul oficial cu Radu-Vodă.

Cupa României în provincie

1. V. T. M. (Brăila) — D. V. A. (Galați) la Brăila, arbitru d. Cristache (Ploești).

2. Doc (Galați) — Dacia Unirea (Brăila) la Galați, arbitru d. Paraschivescu (Ploești).

3. Vrancea (Focșani) — Franco-Română (Brăila) la Focșani, arbitru d. Chirică (Bacău).

4. Tyras (Cet. Albă) — Gloria C. F. R. (Galați) la Cetatea Albă, arbitru d. Vladovici (Chișinău).

5. Mihai Viteazul (Chișinău) — Traian (Tighina) la Chișinău, arbitru d. Bude (Iași).

6. Victoria C. F. R. (Iași) — Sporting (Chișinău) la Iași, arbitru d. Fianu (Botoșani).

7. A. S. Ripiceni — Textila M. V. (Iași) la Ripiceni, arbitru d. Musin D. (Rădăuți).

8. Venus (Botoșani) — Dragoș Vodă (Cernăuți), la Botoșani, arbitru d. Ionescu I. (Iași).

9. Muncitorul (Cernăuți) — Jahn (Cernăuți), la Cernăuți, arbitru d. Tase Protopopescu, (Cern).

10. Cetatea Sucevii (Suceava) — H. L. A. (Rădăuți) la Suceava, arbitru d. Bodinger (Iași).

11. Avântul (Buzău) — Telefon Club (București) la Buzău, arbitru d. Nerautis (Brăila).

12. Oltul (Tr. Măgurele) — Craiovan (Craiova), la Tr. Măgurele, arbitru d. Crutescu (București).

13. Victoria (Ploești) — Prahova (Ploești), la Ploești, arbitru d. Braida (București).

14. Venus (Câmpina) — Macaby (București), la Câmpina, arbitru d. Chițu (Ploești).

15. Concordia (Gura Ocniței) — Turda (București), la Gura Ocniței, arbitru d. Predescu (Ploești).

16. Astra Română (Ochiuri) - Unirea Tricolor (București), la Ochiuri, arbitru d. Tr. Lungu (Brașov).

17. Astra Română (Moreni) — Metaloglobus (București), la Moreni, arbitru d. Ionescu St. (București).

18. Gloria C. F. R. (Bazargic) — A. S. Constanța (Constanța), la Bazargic, arbitru d. Doja St. (București).

19. Oltul Sf. Gheorghe — A. C. F. R. (Brașov), la Sf. Gheorghe, arbitru d. Dordea (Sibiu).

Rudy Wetzer, Auer, Ianossi & Co...

Programul cuplat din Splaiu poate fi totuși un program al surprizelor

Tricolor C. F. P. V.: „In sfârșit o victorie...!" Gloria: „Nimic nu se opune ca tradiția să se repete și azi." ...La București, încredere dar și încordare: sunt două matchuri deschise. Programul începe la ora 14

Azi după amiazi, la ora 2, începe în Splaiu, programul cuplat, care adună pe Venus, Rapid, Gloria și Tricolor C. F. P. V.

Aparențele indică două matchuri lipsite de cel mai elementar echilibru. Dar în ciuda tuturor faptelor, cari ar arăta că matchurile de azi sunt pentru echipele bucureștene o simplă formalitate, se va vedea că nu va fi tocmai atât de simplu.

Nici Gloria și nici feroviarii ploeșteni nu sunt adversari atât de slabi pentruca cele două matchuri să fie considerate ca jucate dinainte.

Lupta e deschisă. Calificativul e banal dar foarte precis.

...„IN SFARȘIT O VICTORIE !"

In match de deschidere, Rapid întâlnește pe Tricolor C. F. P. V. și deși echipa ploeșteană n'a isbutit până acum nici o victorie, partida de azi nu este pentru Rapid un simplu „Wuec-end".

Intâlnirea dintre cei doi feroviari va fi ciocnire echilibrată și nu ar fi deloc surprinzător dacă s'ar termina cu... o deraiere a rezultatului.

Ploeștenii vin la București în o psiohologie specială. Faptul că sunt mult mai apropiați — prin situația în clasament — de divizia secundă decât de divizia A, nu trebue privit ca un fapt prea semnificativ în cântărirea șanselor.

Oamenii lui Rudy Wetzer vin în machul de azi cu dorința puternică a termina și ei odată victorioși. Va fi desigur foarte greu dar nu imposibil.

O ECHIPA TOTUȘI BUNA

Oricât de slabe ar fi performanțele realizate până azi de echipa republicană, în campionatul național al primei divizii, ea rămâne una din echipele bune ale noastre.

Tricolor C. F. P. V. trăește un fenomen cu totul normal pentru echipele, cari au fost formate așa cum s'a format unsprezecele din Ploești.

Incontestabil, echipa cuprinde jucători de valoare individuală ridicată. E deajuns să numim pe Dobra, Covaci, Lupaș, Dick, Mosko.

FIERARU

Dar acești jucători nu s'au cunoscut încă îndeajuns, echipa n'a avut încă timpul să capete o omogenitate, care în jocul de football contează mai mult decât valorile individuale.

Aceasta este cauza principală că echipa aceasta, care are atâți jucători buni, nu a putut isbuti decât rezultate mizerabile, pe teren străin ca și pe teren propriu.

RAPID A INȚELES PERICOLUL

Cel mai bun argument în judecata noastră că matchul acesta este un obstacol greu pentru Rapid îl formează modul cum s'a pregătit echipa bucureșteană pentru el.

Auer a înțeles că reprezentanții eterogeni ai Ploeștilor pot întoarce orice anticipări și în consecință antrenamentele săptămânale au fost făcute cu cea mai mare atenție.

Pentru a fi sinceri, mărturisim că numai această seriozitate în pregătirea echipei ne face să acordăm prima șansă bucureștenilor, cari de altfel sunt și într'o formă admirabilă (Au învins cu 6-2, pe Juventus complet).

FORMAȚIILE

Echipele vor juca în formațiile următoare:

Rapid: Petrică Rădulescu, Wetzer II, Roșculeț; Vintilă, Rășinaru, Costea; Bogdan, Moldovanu, Auer Baratky, Horotan.

Tricolor C. F. P. V.: Schramek, Panowsky, Dunăreanu; Mosko, Dobra, Lupaș; Dyck, Covaci, Galiș, Ștefănescu, Cocis.

„O VEDETA" IDENTICA

Matchul vedetă dintre Venus și Gloria este cu totul asemănătoare matchului de deschidere.

Cu atât mai mult cu cât în această întâlnire sunt foarte multe elemente de tradiție... supărătoare pentru Venus.

Intr'adevăr, deși între cei doi adversari există o certă diferență de clasă net favorabilă Venusului, care are în plus avantajul terenului — un foarte frumos stadion — rezultatul nu poate fi anticipat cu prea mare siguranță.

Echipa din Arad, cu toate că a desfăcut — cu prețuri nu tocmai de sold — unele din vedetele autentice, a rămas aceeași echipă răsturnătoare de rezultate și mai ales de pronosticuri.

Nu trebue să uităm că a isbutit să facă match nul cu Venus la București în ziua, în care nimeni nu-i acorda vreo șansă.

O ECHIPA DE TOAMNA

Am mai scris și eri că Gloria mai mult decât oricare altă echipă, este o echipă de toamnă. Una din formațiile care adună puncte în tur pentru a avea de unde pierde în retur.

Firește, este greu ca acest start de multe ori impresionant să fie fatal Venusului. Oricum ar sta lucrurile echipa arădeană nu este reprezentativa Marelui Reich.

Totuși să nu trecem cu vederea că matchurile de campionat au o ordine a lor, o psichologie și o disciplină, care admit ca ceva normal excepția.

Și toate aceste considerații cari s'au mai dovedit valabile, fac ca matchul să fie deloc ușor pentru Venus.

REINTRAREA LUI FERARU

In echipa, pe care o va alinia azi Venus și-a aflat în sfârșit loc și Feraru, care de foarte mult timp este cel mai bun mijlocaș al negrilor.

Feraru, care a demonstrat la Rusciuk că poate fi oricând un half foarte bun, reintră azi în postul de mijlocaș dreapta.

E o hotărâre, care va folosi echipei foarte mult.

Inaintarea Venusului va avea în spate pe cineva, care să creeze situații. Cu singura condiție ca Feraru să înțeleagă că unui jucător de football i se pretinde și seriozitate. Și nu-i greu deloc asta. Mai ales că a avut destul timp să mediteze asupra acestei recomandații.

FAVORIT CONDIȚIONAT VENUS

In tot cazul, favoritul matchului rămâne Venus, dar nu așa de simplu.

Pentruca să poată evita o întâmplare desagreabilă, echipa bucureșteană va trebui să joace serios, să-și respecte adversarul și mai ales să caute să-și impună jocul pentrucă ea este echipa mai tehnică de pe teren.

Altfel, dacă nu se poate afirma contrariul, rezultatul nu va mai fi tot atât de sigur.

(Este de la sine înțeles că se presupune că Ionescu-Crum va isbuti să-l suplinească pe Albu într'un mod multumitor).

FORMAȚIILE

VENUS: David, Ionescu Crum, Sfera; Feraru, Gain, Demetrovici; Orza, Ploeșteanu, Humis, Bodola, Iordache.

GLORIA: Theimier, Volintir, Varlassy; Siclovan, Codreanu, Zaborsky; Igna, Menegar, Fritz, Marienuț, Mercea.

Cupa României, mijloc de propagandă pentru football

Matchul Venus (Câmpina)-Macaby (București)

Azi dimineață se va disputa pe arena Ciocanul matchul de football dintre Venus (Câmpina) și Macaby (București), în cadrul Cupei României.

Acest match fusese programat inițial pe arena Venusului la Câmpina, conform programului comisiunei cupei care stabilise ca echipele diviziei B să se deplaseze în centrele provinciale mici pentru ca prin jocul lor să facă propagandă pentru football.

Comisiunea Cupei României, de la ședința inaugurală și până la cea de Miercurea trecută, nu a pierdut niciodată prilejul să-și arate pe larg programul și să insiste în special asupra propagandei pentru football pe care înțelege s'o facă prin competiția ce patronează.

Acuma chiar, din a doua etapă a Cupei, vine un fapt care îi neagă toată seriozitatea.

In ședința de Miercuri seara se svonise că Macaby ar intenționa să încheie un acord cu Venus pentru ca partida să se dispute în Capitală dat un marcant membru al comisiei cupei ne-a declarat că din principiu comisia este impotriva acestui fel de acorduri, deoarece competiția are drept prim scop ca echipele bune să se ducă în provincie pentru propagandă. Și apoi, — a declarat în continuare acel domn oficial — Miercuri seara era ultimul termen când acordul se putea depune comisiei spre aprobare.

Or, noi știm precis că acordul a fost depus de gruparea bucureșteană ulterior ultimului termen în care putea fi luat în considerație.

Cu toate acestea a fost aprobat; iar propaganda pentru football a fost lăsată în seama altor grupări cu mai puțin spirit comercial.

Ni s'ar putea obiecta că suntem chițibușari, că nu e mare lucru dacă partida aceasta oarecum de mică importanță se va disputa aci sau la Câmpina.

Poate să fie așa. Dar noi nu ne ridicăm impotriva faptului în sine ci pentru principiul pe carel reprezintă el. Comisia a stabilit odată — și toată lumea credea că definitiv — că asemenea acorduri nu sunt admise în principiu. Asta pentruca numai o zi mai târziu, aceeași comisie să aprobe pentru gruparea Macaby un acord de acest gen.

Cum rămâne oare comisia în urma acestui fapt?

FOOT-BALL

La Budapesta
Viena-Budapesta
La Sofia
Germania-Bulgaria
La Viena
„Budapesta B"-„Viena B"
La Stockholm
Norvegia-Suedia

Echipele reprezentative ale footballului austriac și ungar se întâlnesc azi după amiază, pentru a 85-a oară la Budapesta.

Pe vienezi, am avut ocazia să-i vedem la lucru acum o săptămână, pe stadionul A. N. E. F.

Aceiași jucători cari au jucat la București, vor evolua și azi în capitala ungară.

Jocul austriacilor a produs o deosebită impresie la noi, confirmând că „echipa minune" a regretatului Hugo Meisl nu a dispărut încă.

Această formație dă replica azi vechei sale rivale, pe care nu a izbutit s'o învingă de 4 ani de zile (15.IV.1935).

Gazdele speră ca șirul succeselor lor să nu fie întrerupt nici de această dată. Cauza acestui optimism este forma bună, de care au dat dovadă jucătorii unguri, cu ocazia ultimului antrenament.

Cele două echipe se vor prezenta în următoarele formațiuni.

VIENA: Raftl — Sesta, Schmaus—Wagner, Mock, Skoumal—Zischek, Hahnemann, Stroh, Shall, Pesser.

Budapesta: Szabo—Polgar, Biro—Lazar, Turay, Dudas-Kincses, dr. Sarosi, Kiszely, Sbengellu, Titkos.

Matchul va fi condus de d. Podubski (Iugoslavia).

Conform obiceiului, tot azi, dar la Viena, se întâlnesc echipele secunde ale Budapestei și Vienei.

Ambele echipe cuprind câțiva jucători de mare clasă așa încât ulpta dintre „cadeții' celor două orașe, nu va fi cu nimic mai puțin interesantă ca aceia dintre „așii".

D. Mies (Austria) conduce matchul, în care cele două echipe vor juca în următoarele formațiuni:

„BUDAPESTA B.": Szikszay—Olajkar I, Szojka—Szalay, Sarosi III, Balogh—Bognar, Harangozo, Cseh, Déri, Kemeny (Horvath).

VIENA B.: Platzer—Weber, Marishken—Urbanek, Hoffmann, Galli - Vogl II, Geiter, Fischer, Gspan, Hack.

GERMANIA — BULGARIA

Intr'un interval de trei săptămâni, echipa Germaniei, susține al treilea match

După întâlnirile dela Chemnitz și București cu echipele Poloniei și ale României, unsprezecele Reichului nu va fi trecut în anuarul triva Bulgariei.

Matchul nu are caracter oficial, astfel că rezultatul lu nu va fi trecut în anuarul F. I. F. A.-ei.

Germanii profită de acest fapt și vor alinia azi o formație de experiență — în care totuși șiau găsit loc și câțiva „veterani" — compusă numai din jucătorii Reichului.

DR. SAROSSI

Jocul se va desfășura sub conducerea d-lui Mika Popovici (Iugoslavia).

GERMANIA: Remmert-Billmann, Kubus-Rohde, Tilbuski, Männer-Malecky Meyer, Gauchel, Fiederre, Arlt.

BULGARIA: Maznicoff-Ormandjieff, Raleff - Zogracoff, Cosmanoff, Ivanoff-Nicoloff, Angheloff, Stoicicoff, Astrug, Iordanoff.

NORVEGIA — SUEDIA

Capitala Suediei găzduește întâlnirea Norvegia-Suedia.

Matchul contează drept finala „Cupei Nordice".

In timp ce oaspeților le este suficient un draw, pentru a câștiga ediția din anul acesta al competiției, suedezilor le trebue o victorie, pentru a ajunge în posesia trofeului.

Norvegia care a fost una din revelațiile campionatului mondial și a obținut rezultate excepționale anul acesta credem că va izbuti să facă cel puțin un match nul.

Campionatul Angliei

Londra, 1. — Etapa de azi a campionatului englez a fost destul de liniștită. Singura surpriză a zilei a constituit-o scorul categoric, cu care a fost învins Leicester City.

Arsenal jucând pe terenul lui Sunderland a pierdut din nou un punct, iar Everton și-a continuat seria victoriilor.

Rezultatele:

Liga I

Aston Villa—Portsmouth 2:0.
Bolton Wanderers—Middlesbrough 4:1.
Charlton Athletic—Birmingham 4:4.
Chelsea—Stoke City 1:1.
Derby County—Blackpool 2:1.
Grimsby Town—Brentford 0:0
Leeds United—Leicester City 8:2.
Preston—Manchester United 1:1.
Sunderland—Arsenal 0:0.
Wolverhampton — Huddersfield 3:0.
Everton—Liverpool 2:1.

Liga II

Bradford—Sheffield Wednesday 3:1.
Burnley—Luton Town 3:2.
Chesterfield—Westham United 1:0.
Coventry City—Newcastle United 1:0.
Fulham—Manchester City 5:3.
Millvall—Blackburn Rovers 4:1.
Plymohth Argyle—Sheffield United 1:0.
Southampton—Westbromwich Albion 2:1.
Swansea Town—Bury 3:3.
Tottenham Hotspurs—Norwich City 4:1.
Tranmers Rovers — Nottingham Forest 1:1.

Scoția

Aberdeen—Falkirk 4:1.
Celtic—Albion Rovers 8:1.
Clyde—Arbroath 2:0.
Hamilton—St. Johnstone 2:1.
Hearts—St. Mirren 5:2.
Kilmarnock—Partick Thistle 4:2.
Third Lanark — Queen of South 2:1.
Ayr United—Queens Park 3:1.
Motherwell—Raith Rovers 1:0
Rangers—Hibernian 5:2.

Campionatul în Europa

Ziua a treia a campionatului italian va prilejui următoarele opt matchuri:

Livorno-Bologna.
Bari-Lazio.
Genova-Novara.
Ambroziana-Milan.
Napoli-Liguria
Roma-Juventus.
Modena-Triestina.
Torino-Lucchese.

JUGOSLAVIA

Etapa a cincea a campionatului jugoslav programează următoarele 6 întâlniri:

Jedinstvo-Ljubljana.
Jugoslavia-H.A.S.K.
Gradjanski-Beogradski.
Hajduk-B.A.S.K.
Gradjanski (S.)-Slavia (V.).

O STARE DE SLĂBICIUNE INGRIJORĂTOARE

QUINTONINE
triumfă

„Am 31 de ani, scrie Dl. M. René PESTY, 5, rue d'Alsace-Lorraine dan Garenne, și ajunsesem într'o stare de slăbiciune în adevăr nèl nișțitoare. Injecții, poțiuni, nu au folosit. Am încercat Quintonine, care cel puțin este un produs natural. Termin abea primul meu flacon și rezultatul este cu totul deosebit".

Quintonine este un extract concentrat lichid cu bază de plante tonice aperitive și stomachice, la cari glicero-fosfatul de calciu adaogă elementele sale reconstituante. Amestecul de Quintonine cu un litru de vin de masă dă instantaneu un litru întreg de vin fortifiant delicios, suveran în toate cazurile de slăbiciune, anemie, depresiune, lipsă de poftă de mâncare. Un păhărel înaintea fiecărei mese — și veți regăsi repede bucuria de a trăi

QUINTONINE

PRODUS FRANCEZ. — LABORATOARELE HELIN

Dă înfățișare bună

LA FARMACII ȘI DROGUERII

Programul
jocurilor oficiale de astăzi

CATEGORIA I-a A

Vif. Dacia — Titanii, teren Velodrom, ora 11, arb. d. Vasilescu Bart, ajutat de d. Gantu Maxim.

Socec Lafayette — SET, teren Stadion, ora 13, arb. Benuci Vasile.

Gloria — Ind. Iutei, teren Arsenal, ora 13, arb. d. Ilie Dan.

JUNIORI

Vif. Dacia — Titanii, teren Velodrom, ora 9, arb. d. Gantu Maxim.

Socec Lafayette — SET, teren Stadion, ora 9, arb. Dumitrescu Traian.

Gloria — Ind. Iutei, teren Arsenal, ora 9, arb. d. Kaley Francisc.

CATEGORIA I-a B

ACSA — Militari, teren ACSA, ora 16, arb. d. Bercovici Her., ajutat de d. Vințe S.

PEBE — Ager, teren BTMT, ora 11, arb. d. Tovaru Aur., ajutat de d. Grozea.

JUNIORI

ACSA — Militari, teren ACSA, ora 14, arb. d. Vințe Ion.

Vergu — Av. Sportiv, teren Titanii, ora 9, arb. d. Abazian Har.

ASCAM — Lupeasca, teren Belvedere, ora 9, arb. Ciofiac Const.

REZERVE

Vergu — Av. Sportiv, teren Titanii, ora 13, arb. d. Neguț Ion.

CATEGORIA II-a A

Universul — Sp. Muncitoresc, teren STB, ora 14, arb. d. Mitran Const.

Generala — C. Românească, teren Stadion, ora 16, arb. d. Clerman Gustav.

Colentina — Biruința, teren Colentina, ora 16, arb. d. Hornstein Wolf.

JUNIORI CAT. II-a A

Metropola — Zburătorii, teren Iuta, ora 9, arb. d. Mitran Const.

CATEGORIA II-a B

Metalosport — Stăruința, teren Belvedere, ora 16, arb. d. Stăncescu Alex.

Izbânda — Dâmbovița, teren Iuta, ora 14 arb. d. Nițu D. Jean.

LPN — Carmen, teren Colentina, ora 9, Petrescu Haralambie.

REZERVE CAT. II-a B

Victoria — Ciclop, teren Militari, ora 9, arb. d. Popescu Const.

CATEGORIA III-a A

Fulgerul — Distribuția, teren Turda, ora 9 arb. d. Gorcea Mihai.

Fichet — FC Suter, teren Iuta, ora 16, arb. d. Pârvulescu Odisie.

EFA — CAB, teren Colentina, ora 11, arb. d. Petrescu Haval.

Vremea — Grozăvești, teren Arsenal, ora 14 arb. d. Pascu Onel.

CATEGORIA III-a B

I. Dârlău — Dacia Traiană, teren Macabi, ora 16, arb. d. Bercovici Matei.

Comro — Astra Română teren Belvedere, ora 14, arb. d. Cezar Iosif.

Vulturii Carp. — Justiția, teren Titanii, ora 16, arb. d. Protopopescu Petre.

FC Băneasa — Șoimii, teren BTMT, ora 9, arb. d. Plăeșu Marin.

REZERVE D. N.

Unirea Tr. — FC Rapid, teren Unirea, ora 11, arb. d. Pop Victor.

JUNIORI D. N.

Unirea Tr. — FC Rapid, teren Unirea, ora 9, arb. d. Iliescu Bică.

Macabi — Luceafărul, teren Macabi, ora 11, arb. d. Vasiliu Petre.

Turda — Venus, teren Turda, ora 11, arb. d. Ioachim Ion.

Universul întâlnește
astăzi Sportul Muncitoresc

Pe terenul S. T. B., la ora 14, se întâlnesc cei doi fruntași ai clasamentului categoriei a II-a A.

Ambele echipe dețin o formă admirabilă și având un moral ridicat, vor reuși un joc spectaculos.

Având în vedere rezultatele anterioare, prevedem un joc strâns și prin simplă impresie indicăm favorit pe Universul.

Adversarii vor prezenta următoarele formații:

UNIVERSUL: Teodorescu, Nițulescu, Cristescu, Puchianu G., Horian, Sârbu, Puchianu D., Leoveanu, Dumitrescu, Iordăchescu și Prutu.

SP. MUNCITORESC: Vasile, Ioneață, Molnar, Andrei, Gică Catâru, Crețu, Tănase, Toth, Nae Radu, Frant, Mitică.

Arbitrajul matchului a fost încredințat domnului Mitran Constantin.

Azi la Băneasa

Reuniunea marilor puncte de atracţie

Premiile Yearlingilor, Sir Douglas şi Bălăceanu vor furniza alergări bogate în rezultate. Un pariu austriac de mare atracţie

O altă verigă — de metal preţios — vine să se adauge azi la lanţul marilor succese ale Bănesei-Galop.

Putem spune chiar că reuniunea programată azi de Jockey-Club e o adevărată sărbătoare a galopului românesc în sensibilă şi promiţătoare ascendenţă. Şi asta datorită exclusiv Jockey-Clubului care de fiecare dată nu precupeţeşte niciun sacrificiu, oricât de mare ar fi el pentru a da publicului fanatic al galopului spectacole excelente, din orice puncte de vedere [ar] fi privite.

[Ne-am] propus să vorbim de alergările de azi, alergări importante pentru laturea sportivă a galopului.

Suntem siguri că lumea va popula azi în mare număr, calitativ şi cantitativ, tribuna şi peluzele elegantului hipodrom dela porţile Capitalei.

Căci în definitiv o singură privire aruncată leneş pe programul alergărilor de azi vă va edifica complet şi fără putinţă de cea mai slabă critică la adresa lui şi a societăţii conducătoare de destine.

Cursele vor cunoaşte astfel din nou voga din trecut, iar publicul se va revărsa din automobile (ah, Buik-urile, Packardurile şi altele...), tramvae sau vor veni cei cornici de puţină mişcare spre hipodrom.

Vor veni oameni din tot Bucureştiul, reprezentanţi anonimi ai fiecărei clase, fiecare având în faţă acea veşnică fata-morgana care aduce pe toţi acolo unde intră şi un mic miraj al banului.

Vor juca oamenii. Vor juca după calcule stabilite cu mare greutate, după pronosticuri iar dacă vor pierde sau vor câştiga — nu importă cum şi ce — asta nu-i va face să nu plece mulţumiţi de un regal al alergărilor coişnuite de cal.

Aceeaşi atmosferă de zile mari, de zile în care elementul sărbătoare are marea lui parte de atracţie, atmosferă de febrile calcule matematice, de ochi aţintiţi spre potoul unde se îngroapă şi se nasc atâtea speranţe, va stăpâni tribuna, peluzele şi chiar tot hipodromul.

Cu ce iese din comun reuniunea de azi, 2 Octombrie? Prin ce ea aduce atâtea şi atâtea elemente de neaşteptată emoţie şi surpriză?

Răspunsul nu-l dăm noi, ci cum am mai spus cu câteva rânduri mai sus, programul.

Acelaş program pe care-l lăudam tot în cronica de azi.

Inainte de a începe seria pronosticurilor, cu toate că luptele fiind strânse, incertitudinea se măreşte direct proporţional, vom enumera câteva din „vedetele" autentice.

Ceeace nu înseamnă că din lotul celorlalţi partanţi nu poate sări vreun „iepure" care să încurce socotelile noastre şi ale pariorilor.

In primul rând piesele de rezistenţă ale programului sunt trei mari şi importante premii care ele singure luate în parte ar putea fi vedete ale altor zile.

Este întâi premiul Yearlingilor, apoi Sir Douglas şi Bălăceanu.

Primul este dotat cu o sumă neobişnuit de mare, 135.000 lei, acesta fiind singurul indiciu care ar putea scoate din indiferenţă pe oricine.

Al doilea este Premiul Bălăceanu cu 108.000 lei — altă sumă mare cu adevărat, apoi Sir Douglas care se apropie cu autoritate de celelalte două şi poate sta cu cinste alături de ele.

Deci o reuniune de imens succes prevedem pentru azi la Băneasa. Bineinţeles fără a avea pretenţia că ghicim în stele, în palmă sau mai ştim noi în ce. Dar concluziile vin dela sine, nesilite şi convingătoare, credem.

♣

Pr. Prahova. In acest premiu, un aperitiv distins al celor trei curse ce va să vină, lupta reală se dă între Moft, Băbuca şi Belea II. Ceeace ne înclină să credem în victoria, muncită dealtfel, a lui Moft este că i s'a repartizat o greutate convenabilă, o greutate care o favorizează făcând-o aptă în a răspunde jockeiului şi la speranţele publicului.

Indicăm: Moft, Băbuca şi Belea II.

Premiul Timişoara. Un premiu dotat cu suma frumuşică de 25 mii lei şi alergat pe 1700 metri E deci perfect echilibrat din punct de vedere sportiv. Şi aici Goblin, Borshko şi Boccacio vor hotărî, în duel final, sfârşitul unei lupte aprige. Goblin a arătat lucruri frumoase în cursele alergate anterior. Aceste curse au fost numai pentru desăvârşirea formei, Goblin fiind rezervat pentru ziua de azi.

Indicăm: Goblin, Boshko şi Boccacio.

Premiul Nelly. Se aleargă pe 1600 metri şi ce e de observat e că suma creşte cu fiece cursă, acum, la a treia mărindu-se până la 30.000 lei, ceeace o face un punct de serioasă atracţie.

Din toţi caii, cursa fiind bine populată cu elemente bune reţinem pentru o concluzie pronosticală pe Glorietta, Tuluţa, Furtuna şi Meşteru Manole.

Glorietta fiind în formă actualmente victoria credem că nu-i poate scăpa, deşi are ca adversari pe Tuluţa, în revenire şi pe Furtuna marcând un sensibil progres.

Indicăm: Glorietta, Tuluţa şi Furtuna.

Pr. Sir Douglas. Cu acest premiu începe seria marilor alergări de azi, cursa fiind o luptă cu rezultate de o incertitudine încântătoare. Nu e o alergare populată. Dar semnificativ e faptul că sunt numai partanţi şi totuşi premiul e înzestrat cu prea cocheta sumă de 94.500 lei un „atout" destul de serios pentru cei neîncrezători. Aci sunt numai doi partanţi cu pretenţii dinainte justificate pentru locul întâi. E posibil ca Răzvrătit, posesorul unei forme bune să piardă plecarea şi în cazul acesta Blank cu autoritate să-i ia locul. Nu sunt excluse surprizele.

Indicăm: Răzvrătit şi Blank.

Premiul Bălăceanu. E a doua alergare importantă a reuniunei de azi. Un handicap liber şi limitat cu greutăţi bine plasate şi cu 108.000 lei drept „dotă". Suma e mare, o recunoaşteţi. Vedetele în acest premiu sunt Răsfăţat, Flor fina, Hazliu, Brancas, Stop.

Din acest lot impresionant, alegem pe Răsfăţat care în urma curselor anterioare care i-au folosit numai ca antrenament, are dreptul să emită pretenţii serioase în contra iepei Flor fina şi a lui Hazliu.

Indicăm: Răsfăţat, Flor fina şi Hazliu.

Pr. Yearlingilor. E cursa de cea mai mare autoritate a zilei şi poate a toamnei. E o alergare dotată cu suma aproape astronomică de 135.000 lei şi alergată pe 1000 de metri, o cursă de viteză chiar. Partanţii nu sunt numeroşi, sunt şase cu toţii, dar de cea mai bună calitate. Ar fi probabil ca fiecare din ei să aibă pretenţia la locul prim. Totuşi alegerea noastră e făcută. Coniţa s'a arătat în totul superioară Povestei care însă îi va fi o adversară periculoasă.

Indicăm deci: Coniţa şi Povestea.

Pr. Polyceute. O cursă pe 1000 de metri şi un handicap inteligent. Un lot numeros compus din vedete, veritabile star-uri ale galopului. Din numerosul lot de partanţi alegem pe Răvaş, care s'a arătat frumos în compania lui Stop şi pe Don Basil care va dispune de Nolcică şi Lăpuşneanca.

Indicăm: Răvaş, Nolcică şi Lăpuşneanca.

Programul alergărilor

Băneasa: Ziua VII-a, Duminică 2 Octombrie

Pr. PRAHOVA — 1300 metri
H'cap vânzare — 20.000 lei

Vişina	64	0
Răzor	58	Cristea R.
Belea II	55	Mullot
Băbuca	52	Iosza
Răzist	48	Huţuleag
Cărăbuş	44½	0
Licurici	44	Tănase
Ciurlan	42½	Florescu
Moft	41½	Oprescu
Baby	41	0

Pr. TIMIŞOARA — 1700 metri
Welter h'cap — 25.000 lei

Boccacio	64	Ilinca
Marmara	62	Gosztony
Banu Olteniei	60	Bertu
Goblin	59	Cristea R.
Puişor	55½	Vincent R.
Costinel	52	Huţuleag
Boshko	51½	Mullot
Cărăbuş	50½	0
Minunat	47	0
Hoţoaica	46	Tănase

Pr. NELLY — 1600 metri
30.000 lei

Furtuna,	51½	Crişan
Getta,	48½	0
Marche	57	0
Tuluţa	52½	Urdăreanu
Stop	60½	0
Baba Novak,	51	0
Glorietta,	52	Cucu
Biribi,	52	Nicodim
Don Basil,	53½	0
Brancas	61	0
Necaz	51½	0
Scârbă mică,	52½	0
Meşteru Mano	46	Oprescu

Pr. SIR DOUGLAS — 1200 metri
(L. D.) 94.500 lei

Răzvrătit	56½	Cristea R.
Realist	53½	Vincent
Favorit	53½	0
Blank	53½	Huţuleag
Roy	53½	Cucu
Leoaica	52	0
Ciocârlan	56½	Enescu G.
Nae	55	Mullot

Pr. BĂLĂCEANU — 2000 metri
(P. N.) 108.000 lei
Handicap liber şi limitat

Buburel	64	0
Codru	59½	0
Brancas	56½	Vincent
Rubin	56½	0
Răsfăţat	55½	Horvath
Şerban	54½	Ilinca
Stop	53	0
Hazliu	51	Cucu
Farmec	49½	Mullot
Don Basil	48½	0
Flor Fina	48½	Crişan

Pr. YEARLINGILOR — 1000 m.
(L. D.) 135.000 lei

Colombo	58½	0
Boeru	56	Cristea R.
Povestea	54½	Cucu
Cremene	54½	Mullot
Amnar	56	0
Corniţa	54½	Vincent

Pr. POLYEUCTE — 1600 metri
Handicap — 35.000 lei

Răvaş	64	Cristea R.
Don Basil	63	0
Marche en av	61½	0
Baba Novak	57	Ilinca
Sukoro	56½	0
Tuluţa	56	0
Korvin	54½	0
Don Alberto	53½	Vincent R.
Neta	52½	Logofătu
Carmen	50½	Cucu
Marmara	47½	0
Nolcică	47½	Huţuleac
Lăpuşneanca	44	Tănase
Caiafa	43	0

Hipism

Licitaţia de Duminică dela Băneasa

(Urmare din Nr. de eri)

CLAVIÈRES 1921. N'a alergat decât la doi ani, un accident i-a întrerupt cariera de curse. Câştigător al Pr. des Jouvenceaux, Prix de Rêves d'or, Grand Criterium, al doilea în Prix de la Forêt — în total 121.000 fr. fr. la 2 ani. — Este jumătate frate cu **Pellsie** câştigătoarea Pr. Dianei. Este tatăl a numeroşi câştigători.

KOPI 1926. A câştigat la 2 ani, Theale Maiden Plate înaintea unui lot de 23 adversari, apoi Lancashire Nursery dând greutate tuturor adversarilor şi bătând cei mai March Stakes de 10 lungimi pe buni cai ai anului. La 3 ani câştigă 2000 m. şi Derbyul Irlandez într'un timp record cu 5 lungimi. Plecat favorit în Derby-ul englez a căzut când era în lotul din cap. Primul său an de montă l-a făcut în Anglia. Are produşi de frunte în Anglia şi Franţa.

MARAVEDIS 1931, câştigător de Prix Greffulhe, Hocquart, La Rochette, al doilea în Prix Herod, Thomas Bryon etc. câştigător în total de 540.000 fr. fr. Primii săi produşi sunt yearlingi.

SCHERZO 1921, câştigător de Great Surry, Montrose, Lubbock, Middlesbrough, Gueensberry, Athlone, Melrose H-cap. Gosforth Park Cup etc. total Ls. 4521. Tată a numeroşi câştigători: Canoparia, Semi-Quaver, Rocbuek, Cantata, No Jass, Auld, Soriana, Pomposo, Petersfied.

TOURBILLON 1928, câştigător de Prix Vineuil, de l'Avenir (Baden Baden) Greuffulhe, Hocquart, Lupin, Jockey Club bătând pe Barneveldt); al doilea în Prix d'Aumale, Prix du Président de la Republique, du Prix Royal Oak; al treilea în Grand Prix de Paris câştigând în total 1.682.955 fr. fr. în plat. Tatăl lui: Ada, Archduke, Argolide, Buckingham, Calanis, Capella, **Csillas**, **Gaspillage**, Gondéa, Hestia, Last Post, Zanetto etc.

VINEUIL 1921, câştigător de Prix Juigné, Hocquart; al treilea în Prix Greffulhe etc. Tatăl lui Adis, Agincourt, Amidu Peuple, Ancres, Aventure, Il

No. 31

Aparţinând Soc. de încurajare pentru îmbunătăţirea rasei cailor în România (Jockey Club)

AGITATOTE din Agitato şi Bérécynthe

jumătate soră cu 4 câştigători

Eapă murgă, născută la 17 Aprilie din **Agitato**.

BÉRÉCYNTHE, născută în 1921, a fost plasată în curse plate. Mama lui **Jacoby** (Hallebardier), 222.400 franci în curse plate şi obstacole în Franţa şi câştigător în Belgia, **Zagraa** (Zagreus), 54.000 franci, **May** (Mc Kinley) câştigătoare, **Bon Jus** (Jus d'Orange) 60.000 fr în obstacole.

BELLEVILLE, mama lui **Boul'-Mich** câştigător a 80.000 franci în curse plate, **Brouhaha** câştigător în mai multe curse plate, **Bilitis** care a produs pe **Beau Blond**, învingător.

FRASER, mama lui **Marco Fraser**, **Rayon II**, **Miss Marco**, **Killy**, toţi câştigători.

CAMBALLINA, câştigătoare Mama de câştigători. Jumătate soră cu **Thunder Queen** care a produs pe **Langlaate** şi **Lighining Queen**.

Fiicele lui Jacobi au produs pe: Monségur, Barbesèche, Jeune, Chef, Racahout, Montsoreau, Dugazon, Gay Zagre, etc

No. 32

L'AUZELE din Tourbillon şi L'Adalie

jumătate soră cu o câştigătoare

Eapă murgă, născută la 25 Februarie din **Tourbillon**.

L'ADALLIE, câştigătoare a 45.000 franci în curse plate şi obstacole. Mama lui **L'Aubisque** (Mousko) câştigătoare în curse plate.

AMERTUME, mama lui Ad Pancem (145.000 franci în plat şi 52.000 în obstacole), Cauterets, câştigător în plat, Aile d'Or. Prin Aile d'Or, este bunica lui **Phénix**, câştigător în curse plate, a lui Gédéon, 123.000 franci plat şi obstacole, a lui Lorely, Ailée, Salomé II, Imprévu II (25.000 franci), toţi câştigători şi prin Ad Pacem a lui Atchiki Ador, toţi câştigători.

ALMA, jumătate soră cu Andrée, câştig. Pr. Poule d'Essai, Grand Prix de Paris, etc., şi care a produs pe **Union** (Pr. Dianei, Gladiateur) şi care a dat pe **Lied** (Prix Le Sancy). Le Gazon (Pr. Eclipse), Ad Gloriam II (Prix St. Firmin), Licteur (Daphnis), Lazaro (Major Fridolin), etc.

ARAIGNÉE, este fiica lui Money Spinner, jumătate soră cu Queen Bee care a produs pe Papyrus (Derby), **Félicitation**, Six Avril, etc.

Fiicele lui **Faucheur** au produs pe: Doudouia, Ame Folle, Barchette şi a 150.000 franci în curse ris-New-York, Flying Fool, Prior, Blue Roc, La Nive, Piorité, Paix des Dames, Pou du Ciel, etc

No. 33

BIEN ALLER (4) din Basilisque şi Alcmène

(Frate bun cu Ali Baba IV şi jumătate frate cu Alcée II).

Armăsar murg născut la 19 Aprilie 1937 din **Basilisque**.

ALCMÈNE, jumătate soră cu **Alcali** şi cu **Allumeuse**, mama lui **Alcée II** (Alcyon) câştigător în curse plate şi **Ali Baba** IV (Basilisque) câştigător în curse plate.

ALCINE, câştigătoarea Pr. Porte Dauphine, mama lui **Aldebaran II**, câştigător în curse plate, a lui **Allumeuse** (76.000 franci în curse plate), **Alcali** (200.565 franci în curse plate, plasat al III-lea în Grand Prix de Paris).

SANS TACHE, câştigătoarea Pr. de Castries, mama lui **Samouraï** câştigător a 200.000 franci şi etalon, a lui **Sainte Hermine** (70.000 franci în curse plate), a lui **Alcarazas** (66.000 franci în curse plate). **Alba III** câştigătoarea Pr. La Rochette iş a 150.000 franci în curse plate (mama lui Galilée şi Zichron), a lui **Alcavala** care a **produs** pe **Sc pia**, **Big rneau** (285.000 franci plat şi obstacole), **Cavalaire** (40.000 franci în curse plate), **Alcacer** (130.000 franci în curse plate).

AMBROSINE, bunica lui **Hydromel**, bun câştigător în curse plate şi a lui **Honeysuckle**, câştigătoare a 160.000 franci în curse plate şi care a produs pe **Miel Rosa** (cca. 250.000 franci în curse plate).

No. 34

CARSIX din Cid Campéador şi Carte Grise

(soră bună cu două câştigătoare)

Eapă murgă născută la 15 Aprilie din **Cid Campéador**.

CARTE GRISE, mama lui **Cariciosa** (Cid Campéador) câştigători a franci în curse plate —, a lui **Cartolina** (Cid Campéador) — câştigător în Franţa şi în Belgia.

DAME EN GRIS, n'a alergat. Mama lui Chantecoq, Barbichon, Elzévir, toţi câştigători, jumătate **soră** cu **Rosefocks** care a dat pe **Le Cacique** (Criterium la Maisons-Laffite, Grand Prix du Printemps, etc., in total 300.000 franci în curse plate.

MESSAOUDA, câştigătoarea Pr. Amphitrite, de Malleret, III-a în Pr. Dianei, etc.

Mamă de câştigători, printre cari Polkeuse.

BYZANCE, mama de câştigători printre cari Messaouda (160.000 franci), Roi Pataud, etc.

No. 35

DARK KOPI din Kopi şi Pomponnette

(frate cu 4 câştigători)

Armăsar murg, născut la 18 Martie din **Kopi**.

POMPONNETTE, a fost plasată la Tremplay şi Maisons Laffite.— Mama lui **Prince Pompon** (Entrechat) plasat de mai multe ori în alergări plate şi câştigător în obstacole —, **Barsabas le Juste** (Barrabas) câştigător în obstacole.

Dark Kopi este al 5-lea produs al ei.

LA PANADE, n'a alergat.

Mama lui Padmavati — 32.000 franci în curse plate şi obstacole, — Vers le Soir, 75.000 fr. plat şi obstacole, — Djafou, 70.000 franci plat.

LA PUCELLE, câştigătoare a numeroase curse plate. Mama lui La Purée şi La Pucette, câştigătoare. Prin La Pucette, bunica lui **Le Polisson**, câştigătorul în Grand Prix de Deauvile, etc. în total 400.000 franci.

INVICTA, mama lui Roi d'Armes.

Soră bună cu Beatrix, mama lui Strozzi (Cadran), jumătate **soră** cu Fascinante, străbunica lui Fringant (Pr. Georges Trabaud).

Mama sa, **Leap Year**, bună câştigătoare, este jumătate soră cu **Harvester** (Derby).

No. 36

ESTOC (12) din Basilique şi Elgire

Armăsar roib, născut la 5 Iunie 1937 din **Basilisque.**

ELGIRE, câştigătoare a 20.290 franci în alergări plate jumătate soră cu **Reine Isaure**, câştigătoarea Pr. Vanteaux şi a sumei de 35.500 franci în curse plate; mama lui **Elton** (Felton) şi **Le Hartel** (Basilisque).

ORIANE, mama unor câştigători şi jumătate soră cu **Fée Esterel** care a produs pe **Asheratt**, câştigătoarea în a. c. al premiilor Lagrange, Vanteaux, La Rochette, în total 292.550 franci.

REINE MAB a produs pe **Lancelot**, câştigător în curse plate, pe **Ariel** (115.000 franci), **Calagrenant** (95.000 franci), **Tradelinan** (110.000 franci), **Broceliande** (mama lui **Foulaubin**).

JUSTIŢIA, câştigătoare a 69.500 franci, este mama lui Lettre de

(Continuare în pag. 8)

CAMPIOATUL CALULUI ROMAN DE TRAP

In stil impresionant, Poeniţa, condusă de I. Szabo, învinge pe Vântişor şi Ben Hur, în repriza I-a

O PROBLEMA NEDESLEGATA

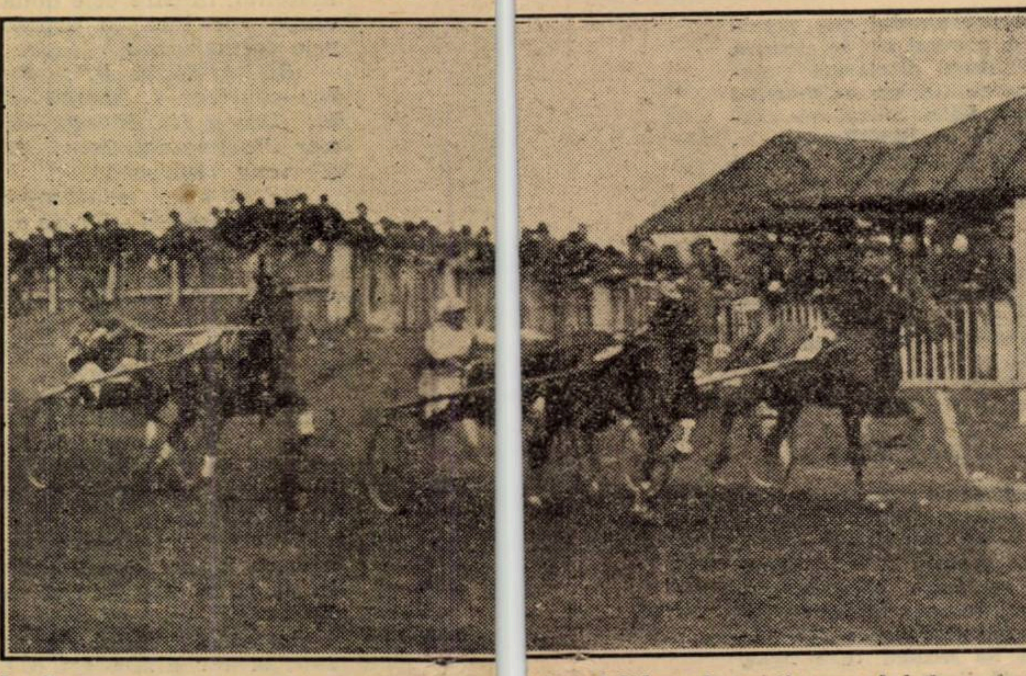

In Premiul Camerei Agricole a judeţului Ilfov, la câţiva metri de potou, Draga Mea pe coardă şi Grozava în afară, îşi dispută întâetatea

REZULTATUL TECHNIC

Sâmbătă 1 Octombrie a. c.

PREMIUL DELENI — H-cap lim. — 1500 metri — 18.000 lei

1	Columbus	1540	2.29^{5}	1.37^{1}	M. Pavlic	18	19
2	Rama II	1620	29^{8}	32^{5}	Grünwald	18	19
3	Szeged	1660	31^{3}	31^{8}	Tassopol	36	42
4	Gaby M.	1640	31^{1}	32^{2}	Gaidaev	18	19
	Ialpug	1500	36^{5}	44^{1}	Crotenco	103	162
	Răsura	1500	38^{9}	45^{5}	E. Fischer	18	29
	Brenn	1500	41	47	A-sky	135	108

Columbus (G-ral Hannover şi Colombine) aparţine d-lui G. Adem
Câştigător: Tribună: 18, 23, 28; Peluză: 19, 21, 27 lei

PREMIUL DOFTANA — Performanţă — 2000 metri—15.000 lei
(Repriza I-a)

1	Makrele	2060	3.15^{2}	1.34^{8}	Grünwald	136	335
2	Durdulia	2060	16^{4}	35^{3}	S. Corol	28	18
3	Zenit	2000	17^{4}	38^{7}	A-sky	44	73
4	Cavaler	2020	18	38	N. Ionescu	267	1510
	Mura II	2040	18^{1}	37^{1}	T. Marcu	88	62
	Mister	2020	18^{2}	38^{1}	C-dache	44	54
	Tava	2060	20	37^{1}	Drăgotescu	53	89
	Izma	2060	20^{3}	37^{2}	F. Voronin	668	75
	Lancia	2000	21	39^{5}	E. Fischer	44	54
	Hollo	2000	24^{4}	32^{2}	M. Stopa	1910	604
	Handicap	2060	28^{4}	41	P. Borisiac	—	—

Makrele (Mandarin şi Biene V.) aparţine d-lor St. şi C. Filipescu
Câştigător: Tribună: 136, 21, 13, 22; Peluză: 116, 16, 13, 15 lei
Event (Columbus—Makrele): Tribună: 335; Peluză: 490 lei

PREMIUL DOFTANA — Performanţă— 2000 metri — 15.000 lei
(Repriza II-a)

1	W. Josedale	2120	3.11^{7}	1.30^{4}	Cerkasoff	15	14
2	Peter Worthy	2100	12^{4}	31^{6}	C-dorescu	663	535
3	Pikaver	2080	12^{8}	32^{7}	G. Ghinea	fără	par.
4	Kamaa	2100	13^{2}	32	Grünwald	199	100
	Beţiv	2020	15^{1}	36^{6}	Crotenco	99	150
	Mura	2060	17^{5}	35^{8}	Szabo	286	263
	Aventurier	2080	18	35^{2}	T. Marcu	331	300
	Candriu	2060	20^{4}	37^{3}	E. Fischer	46	45
	Pinkerton	2080	24^{1}	38^{1}	G. Gram	284	373
	Sultana	2060	25^{7}	39^{6}	I. Zabelin	124	220

Winsome Josedale (Main McElwyn şi Dotty's Senator) aparţine Contesei Benkendorff
Câştigător: Tribună: 15, 12, 58, 18; Peluză: 14, 12, 24, 16 lei
Event (Makrele—Winsome Josedale) Tribună: 148; Peluză 234 lei

PREMIUL ERITREA — Record — 1600 metri — 16.500 lei

1	Herecgnö	1660	2.27^{4}	1.28^{3}	E. Fischer	404	620
2	Torent	1660	27^{7}	29	Crainic	57	48
3	Giudiţa	1660	28^{2}	29^{3}	T. Marcu	326	535
4	King Worthy	1620	28^{7}	31^{8}	Ghinea	156	220
	V. Ţiganilor	1660	31^{8}	31^{1}	T. Popa	54	373
	Dolly Worthy	1640	31^{8}	32^{3}	S. Corol	135	82
	Sorvaneţ	1640	31^{8}	32^{6}	Borisiac	1960	1865
	Josed. Margot	1660	32^{5}	31^{9}	Grünwald	130	206
	Ninon	1640	32^{8}	33	Cerkasoff	26	23
	Ezer jo	1640	33^{8}	33^{8}	M. Pavlic	115	85
	Olenca	1620	35^{5}	36	Gaidaev	1120	465
	Guardian Girl	1660	46^{7}	36^{8}	C-dache	3266	932
	Redea	1620	28^{6}	31^{9}	Zabelin	39	45

Herecgno (E. Colorado şi Hermione B.) aparţine Grajd. Sterea
Câştigător: Tribună: 404, 33, 20, 35; Peluză: 620, 40, 25, 61 lei
Event (Winsome Josedale—Herecgno) Trib.: 692; Peluză: 430 lei

CAMPIONATUL CALULUI ROMAN DE TRAP
(Repriza I-a)

1	Poeniţa	1600	2.25^{2}	1.31	I. Szabo	148	118
2	Vântişor	1600	26^{6}	31^{6}	S. Corol	26	22
3	Ben Hur	1640	26^{7}	29^{5}	Tassopol	34	38
4	Cupidon	1600	27^{6}	28^{6}	E. Fischer	43	53
	Tutun	1600	32^{1}	35^{1}	I. Crotenco	86	41
	Iubita	1640	37^{3}	38^{3}	Slobozenco	35	41

Poeniţa (Gordon Peter şi Poiana) aparţine Herghelei Rodica
Câştigător: Tribună: 148, 32, 23; Peluză: 118, 42, 19
Event (Herecgno—Poeniţa): Tribună: 2500; Peluză: 1080 lei

Eri la Floreasca

Tutun a fost declarat câştigător al Campionatului calului român de trap

Grozava şi Draga Mea au făcut dead-heat în Pr. Camerei agricole a jud. Ilfov. HARON a învins din nou pe Gondolat II

Reuniunea desfăşurată ieri pe Hipodromul Floreasca în regia S. N. I. C.-ului, având drept coloană vertebrală Campionatul Calului Român de trap, Premiul Camerei agricole a judeţului Ilfov şi Premiul Domnişoru, a cunoscut un frumos succes atât de public cât şi în ceeace priveşte latura sportivă.

Faptul că incintele hipodromului au fost supra populate şi ghişeele mutualului au fost luate cu asalt, constitue un frumos succes pentru prima noastră societate de trap.

Dar nu mai prejos s'a prezentat latura sportivă, care a excelat din toate punctele de vedere.

Loturile au fost bogat alcătuite, iar spectacolul furnizat la înălţimea celor mai exigente gusturi. Pentru acest program, S. N. I. C.-ul merită necontestate laude.

TUTUN A FOST LAUREATUL CAMPIONATULUI CALULUI ROMÂN DE TRAP

Principala alergare a programului, aceea menită să instaureze în mod relativ campionul generaţiilor 3—4 şi 5 anilor, deşi reuşit ca desfăşurare, este lovit de un punct negru. Este vorba, adică de absenţa dela start a unor elemente care în mod unanim recunoscut erau cele mai preţioase din generaţiile respective. Este vorba adică de absenţa lui Ghid, Petruş şi Havana.

Regretabila absenţă s'a produs din cauză că înaintea termenului de înscriere nu s'a făcut suficientă publicitate iar Buletinul Oficial apărut în preajmă nu mai dădea timp reparărei acestei omisiuni.

Pe teren, cele două reprize ale susnumitei probe au revenit lui Tutun şi Poeniţa, ambii câştigători în stil impresionant a heaturilor respective.

Totuşi datorită faptului că primul a câştigat heat-ul respectiv într'un cronometraj superior, a fost declarat câştigător al relativului titlu.

Obiectiv vorbind, trebueşte să recunoaştem că în condiţiile de desfăşurare a probei, dacă Poeniţa n'ar fi comis greşala capitală din ultimul turnant, desigur că palmaresul ei ar fi fost urmat de acest titlu.

Oricum, victoria pensionarului d-lui Stănciulescu este de natură a bucura pe oricine, d-sa făcând recunoscute sacrificii pentru cauza trapului.

GROZAVA ŞI DRAGA MEA DEAD-HEAT-ARE IN PREMIUL CAMEREI AGRICOLE A JUD. ILFOV

Principala alergare a cailor de doui-ani s'a soldat cu un dead-heat între Grovaza şi Draga Mea. Rezultatul este oarecum just, ţinând seama de lupta dusă de ele pe întreg parcursul.

Credem însă că dacă Tătăran n'ar fi galopat în primul turnant, pierzând aproximativ 40 m., ar fi putut câştiga.

Cronometrajul stabilit de primii patru sosiţi în acest premiu a stabilit recorduri cari pun în excelentă lumină crescătoria naţională.

DUBLUL SUCCES AL GRAJDULUI BENKENDORFF

Dintre formaţiile noastre, aceia care a recoltat un succes mai frumos este a Contesei Benkendorff.

Winsome Josedale şi Naverno, cei doi câştigători în contul cazacei bleu, au fost prezentaţi într'o formă excelentă pentru care N. Terehov, antrenorul lor, merită toate felicitările.

Succesul culorilor Contesei Benkendorff a fost călduros primit de numerosul public.

niki

PR. CAMEREI AGRICULTUREI — Grupă — 1400 m.—40.000 lei

1	Grozava	1400	2.11^{4}	1.33^{6}	G. Crainic	dead	heat
2	Draga Mea	1400	11^{4}	33^{6}	E. Fischer	dead	heat
3	Tătăran	1400	11^{6}	34	G. Gram	26	32
4	Floare	1400	15^{6}	34^{6}	Drăgotescu	71	85
	Eol	1400	dep.		C-dache	321	521

Grozava (Gordon Peter şi Orgia) aparţine d-lui Gh. Iordănescu
Draga Mea (David Axworty şi Mein Liebling) apart. Grajd. Sterea
Câştigător: Tribună: 17-12, 24, 12; Peluză: 16,11, 14, 11 lei
Event (Poeniţa—Grozava) 301; (Poeniţa—Draga Mea): Trib. 168
Event (Poeniţa—Grozava) 345; (Poeniţa—Draga Mea) Pel.: 86 lei

CAMPIONATUL CALULUI ROMAN DE TRAP
(Repriza II-a)

1	Tutun	1600	2.24^{5}	1.30^{5}	Crotenco	77	55
2	Poeniţa	1600	25^{8}	31^{1}	Szabo	24	31
3	Vântişor	1600	25^{6}	31^{6}	Corol	34	30
4	Ben Hur	1640	27^{3}	29^{6}	Tassopol	62	46
	Cupidon	1660	27^{5}	28^{6}	Fischer	39	48
	Iubita	1900	dep.	—	Slobozenco	77	55

Tutun (Bandi şi Turma) aparţine d-lui N. Stănciulescu
Câştigător: Tribună: 77, 52, 31; Peluză: 55, 60, 20 lei
Event (Grozava—Tutun) 1110; (Draga Mea—Tutun) Trib. 138 lei
Event (Grozava—Tutun) 605; (Draga Mea—Tutun) Pel.: 201 lei

PREMIUL DOMNIŞORU — Record — 1600 metri — 24.000 lei

1	Haron	1660	2.19	1.23^{7}	A-sky	19	2
2	Voraus	1640	19^{3}	24^{6}	Dobrescu	880	190
3	Citronat Gord	1620	19^{3}	26	Cerkasoff	37	32
4	Gondolat II	1660	19^{4}	24	E. Fischer	24	94
	Jade	1600	20^{4}	27^{8}	Gaidaev	24	21
	Katy Caid	1600	timp	nein.	S. Corol	208	245

Haron (H. P. şi Hanerl) aparţine Grajdului Cerni
Câştigător: Tribună: 19, 15, 229; Peluză: 20, 16, 89 lei
Event (Tutun—Haron) Tribună: 400; Peluză 1210 lei

PREMIUL DEJ — Condiţie — 2000 metri — 16.500 lei

1	Naverno	2060	3.04^{6}	1.29^{6}	Cerkasoff	24	23
2	Sam Worthy	2080	04^{6}	28^{6}	S. Corol	47	47
3	Primrose	2100	05^{6}	28^{3}	T. Marcu	172	82
4	Vivat	2080	09^{6}	31	Crainic	63	49
	Pecoora	2040	09^{6}	33	Dobrescu	223	135
	Igor	2040	09^{8}	33^{1}	Gram	639	615
	Coconaş	2040	10^{7}	33^{8}	E. Fischer	31	60
	Livada	2020	11^{3}	34^{7}	C-dorescu	249	352

Naverno (Volo Worthy şi Natter) aparţine Contesei Benkendorff
Câştigător: Tribună: 24, 12, 13, 17; Peluză: 23, 12, 16, 17 lei
Event (Haron—Naverno) Tribună: 48; Peluză: 50 lei

PREMIUL DRENCOVA — H'cap limitat — 2000 metri — 21.000 lei

1	Ducesa	2000	3.00^{5}	1.30^{3}	Tassopol	44	37
2	Kundry	2040	00^{6}	28^{5}	St. I. Borde	67	70
3	Pandur	2020	00^{7}	29^{5}	E. Fischer	37	40
4	Ideal	2020	01	29^{6}	Drăgotescu	166	180
	Szelvesz	2000	01^{1}	30^{6}	K-ţky	511	516
	Pleava	2000	01^{1}	30^{6}	Dobrescu	61	78
	Venezia	2020	02^{6}	30^{4}	T. Marcu	286	290
	Catinca	2000	02^{6}	31^{3}	Ghinea	152	165
	Ieroşca II	2000	03^{1}	31^{6}	Slobozenco	134	154
	Naplopo	2080	03^{4}	28^{2}	G. Crainic	716	800
	Nation	2060	04^{6}	29^{5}	Gaidaev	79	69
	Rosalinde	2020	04^{6}	31^{6}	C-dache	178	101

Ducesa (Centurion Molodoi şi Dame) aparţine d-lui T. Tassopol
Câştigător: Tribună 44, 16, 22, 16; Peluză: 37, 19, 29, 18
Event (Ducesa—Naverno) Tribună: 102; Peluză: 148 lei

HIPISM

Interesant pentru cei ce vor participa la licitaţia de yarlingi

Din rândurile celor 15 yearlingi ce au fost importaţi de Jockey-Club şi vor fi prezentaţi astăzi la licitaţie, numai următorii 6 au fost achiziţionaţi la licitaţia dela Deauville şi la următoarele sume:

1. Agitatote — 19000 franci.
2. Dark Kapy — 20000 franci.
3. Monfaucon — 18000 franci.
4. Tour de Vis — 18000 franci.
5. Rose d'Orsay — 17000 franci.
6. Malnoue — 20000 franci.

Dintre aceştia cel cari prezintă mai multă încredere atât ca origine cât şi ca herghelie producătoare este Tour de Vis.

Restul de 9 au fost cumpăraţi la bună înţelegere pe la diversele crescătorii.

INFORMAŢIUNI

● Alergările de astăzi dela Băneasa încep la ora 14,15 precis.

● La Băneasa, astăzi pariul austriac ajunse la suma de 270.862 lei. Cum jocul va fi extrem de susţinut este aproape sigur că acest gen de pariu va ajunge la aproximativ 400000 lei.

● Eri la Floreasca, premiul austriac ajunsese la suma de 117.940 lei, în urma multiplelor rezultate neprevăzute ce sau înregistrat, s'a închis.

● După disputarea premiului Deleni ce s'a alergat ieri la Floreasca, Dl. T. Tassopol conducătorul lui Szeged cel de al 4-lea sosit, a depus o reclamaţie împotriva iepei Gaby M. plasată a treia. D-sa a reclamat că Gaby M. a ţinut pe linia dreaptă armăsarul ce conducea. In urma unei ample anchete, d-nii comisari ai alegărilor au retrogradat iapa d-lui B. Grăpdănescu declarând pe Szegad al treilea.

● A fost distanţată ieri la Floreasca : **REDEA** dela locul 4 în premiul Eritreea, pentru mers neregulat.

● Dat fiind că Tutum în repriza, câştigată în campionatul calului român de trap, a marcat un record mai bun decât cel stabilit de Poenita în respectivul heat, a fost declarat campion al calului român de trap, atribuindu-i-se peste valoarea premiului şi suma de 25.000 lei.

● Licitaţia de yearlingi de astăzi dela Băneasa începe la ora 9.30 precis.

● Şi-au ameliorat recordul ieri la Floreasca :

Columbus cu 1,2 secundă; noul record 1.37.1; Winsome Josedale cu 1,1 secundă; noul record 1.30.4 ; Peter Worthy cu 1,2 secundă ; noul record 1.31.6; Pikaver cu 0,2 secundă ; noul record 1.32.7 ; Hercegnö cu 0,2 secundă; noul record 1.28.3 ; Grozava cu 2,2 secundă; noul record 1.33.9 ; Floare cu 0,6 secundă; noul record 1.34.9 ; Pandur cu 0,3 secundă; noul record 1.29.5.

● I. Zabelin a fost amendat cu 200 lei pentrucă n'a reţinut pe iapa Redea când a început să meargă neregulat.

Licitaţia dela Băneasa

— Continuare din pag. 7 —

Cachet, **Saint Just**, câştigător a numeroase curse şi etalon, **Sly Fox** (La Rochette şi etalon). Mama sa, **The Frisky Matron**, a produs numeroşi câştigători.

No. 37
LECAUDE din Scherzo şi Face Value

Armăsar murg născut la 3 Aprilie 1937, în Anglia din **Scherzo.**

FACE VALUE, câştigătoare în Anglia, mama lui N. (Pondicherry), 2 ani.

No. 38
MALNOUE din Aethelstan şi Charmoise

Eapă murgă născută la 15 Mai 1937 din **Aethelstan.**

No. 39
MONFAUCON din Vieneuil şi Mericyl

(jumătate frate de câştigători)

Armăsar murg născut la 24 Februarie din **Vineuil.**

No. 40
NIPES din Artist's Proof şi Natzy

jumătate soră cu 5 câştigători

Eapă roibă, născută la 7 Mai din **Artist's Proof.**

No. 41
OVERBROOK (1) din Bishop's Rock Paper Rose

Armăsar roib, născut la 21 Aprilie 1937, în Italia din **Bishop's Rock.**

No. 42
PENITENCE din Basilisque şi La Perruche

Eapă murgă născută la 11 Mai 1937 din **Basilisque.**

No. 43
PERSANE din Maravédis şi Persian Princess

jumătate soră cu trei câştigători

Eapă murgă născută la 14 Februarie din **Maravédis.**

No. 44
ROSE d'ORSAY din Bonny Boy şi La Recca

(Jumătate soră cu **Le Régent II,** câştigător a 150.000 franci)

Eapă murgă, născută la 5 Aprilie din **Bony Boy.**

No. 45
TOUR DE VIS (28) din Clavières şi Tortorella

(Frate cu Tour de Clef)

Armăsar roib născut la 15 Martie 1937 din **Clavières.**

No. 46
APARŢINAND D-LUI AL. PLANNER
FLORENCE din Hai şi Leu

Eapă murgă născută la 28 Ianuarie 1937.

No. 47
APARŢINAND D-LUI MAIOR MOISESCU

Armăsar murg născut în Ungaria în 1937 din **Mussi şi Bolygo I**

No. 48

Armăsar roib născut în Ungaria în 1937 din **Major şi Tally-hi.**

No. 49

Armăsar roib născut în Ungaria în 1937 din **Musset şi Földönputo.**

No. 50
APARŢINAND D-LUI I. D. PETRESCU
BILA din Bou Jeloud şi Babuşca

Eapă roibă născută la 17 Aprilie 1937.

No. 51
MIRCIOAIA din Ghiaur şi Marlpossa

Eapă născută la 18 Februarie 1937.

No. 52
APARŢINAND D-LUI MAIOR MOISESCU
BALTAZAR din Blue Boy şi Goriţa

Arm. murg născut la 18 Februarie 1937.

No. 53
TUGUILA din Ghiaur şi Bonita

Arm. murg născut la 15 Februarie 1937.

No. 54
CRAINIC din Ghiaur şi Csintalan

Arm. murg înch. născut la 25 Martie 1937.

CICLISM

Astăzi la Belu

„Duelul" Steinhardt-Giordani va prilejui o luptă interesantă

în care favoritul nostru e Steinhardt

Mare „bătălie" pentru campionatul categoriilor inferioare

Astăzi, pe pista dela Belu, se va desfăşura a 5-a reuniune. Gongul de începere va suna la ora 9 şi 30 precis.

52 de înscrieri a totalizat această reuniune.

O cifră excepţională pentru o reuniune pe pistă.

Dar, să încercăm o analiză a şanselor acestui impunător lot.

LISTA „BELIGERANŢILOR"
CATEGORIA I ŞI II

Radoslăvescu Al.,
Teodorescu Cristache,
Giordani Carlo,
Norhadian Ervant,
Ionescu Alex.,
Beckman Ion,
Valter Agathon,
Bădulişteanu Victor,
Feordeanu Bucur,

STEINHARDT

Steinhardt Mih.,
Sandru Gh.

Din acest mănunchi de aşi, presăraţi cu câteva semi-vedete, nu este prea dificil de ales lotul din care va eşi învingătorul.

Steinhardt-Giordani, iată oamenii care trebuie, în mod normal, să se întâlnească în finală; iar Cristache Teodorescu şi Bekman, în finala secunzilor, adică pentru locul 3 şi 4.

Intre Steinhardt şi Giordani este greu de ales.

Acum două săptămâni primul a „knock-out"-at pe secundul, într'un stil impresionant.

Se pune deci întrebarea : a reuşit Carlo Giordani să refacă terenul acesta în două săptămâni ? Se pare că da; mai ales că la reuniunea bulgaro-română a fost în vervă, arătând o revenire frumoasă. Nu însă maximă, după cum scriam după cursă.

Dacă a reuşit să se apropie de acel maximum de revenire este foarte greu de crezut că Steinhardt îl va învinge.

De asemenea, nu se poate spune cu certitudine: Giordani va învinge pe Steinhardt, de oarece acesta posedă acum o parte din material, extra-uşor, special (roţile), datorită bunăvoinţei d-lui Tity Mociornita,— şeful său de grupare, — materialul care, firesc, îi măreşte randamentul cu cel puţin 5 la sută faţă de cel obţinut mai înainte.

In treacăt fie spus, s'ar cuveni ca „aspim"-istul să aibe şi o „maşină" nouă specială, nu numai roţi de „dural".

Ce naiba, e campion doar. (Aflăm că gruparea respectivă se va îngriji şi de acest lucru).

In cazul acesta un lucru apare cert : o luptă strasnică, dârză, nesigură până pe ultimul metru. O luptă care poate va fi cea mai frumoasă din acest final de stagiune şi poate tocmai în ciuda faptului că se petrece în lăuntrul unui spectacol local, de valoare mai redusă.

Valoare redusă, în parte, indiscutabil, prin absenţa „masivului" din Crângaşi (Tudose).

Pentru locul trei indicăm aproape sigur pe Cristache Teodorescu care, dacă în săptămâna asta a fost... „băiat cuminte", poate realiza o figură bună.

CATEGORIA II ŞI INCEPATORI

Verone P.,
Ignatovici Dum.,
Cezat Mati,
Gnat Petre,
Chiriţă Const.,
Cotroceanu I.,
Tălmaciu Dum.,
Georgescu Grigore,
Ioniţă Victor,
Silvestru Ion,
Găină Gh.,
Nicolae Gh. Ştefan,
Niculescu Vasile,
Stănescu Teodor,
Machelberg Mircea,
Bulgaru Nic.,
Niculescu Marin,
Krikorian Petre,
Ştefănescu Nic.,
Ştefănescu Gh.,
Grigorescu Nic.,
Dumitriu Const.,
Răduţ Gh.,
Vintilescu Corneliu,
Vintilescu Gh.,
Schotz Victor,
Tănase Nic.,
Dinu Petre,
Dumitru Nic.,
Sakâzlian K.,
Sava Tudor,
Machedon Ion,
Schetz Traian,
Pustai Ion,
Guzan Ion,
Tudoroiu Ilie,
Gârlan Radu,
Steinhardt Iosif,
Virgil Ion,
Iacob Const.,
G. Moekes.

Această „galerie" de „inferiori" se vor războiu vârtos pentru cucerirea invidiatului titlu de campion.

Din acest lung „pomelnic", extragem la o primă examinare: Tălmaciu, Machelberg, Vintilescu, Tr. Schetz, Tănase, Pustai şi Moekes.

La o altă triere mai severă nu rămân decât : Moekes, Pustai şi Tălmaciu.

Din ei favorit e Moekes.

Ca încheiere, ţinem să subliniem că ne surprinde lipsa lui „Papa Boroneaţă", eternul rival al lui „Nea Grigore".

Poate o fi răcit omul, cu vremea asta schimbătoare, şi-l doftoreşte băbuţa, îi face ceai şi îi dă o aspirină.

— em. i. —

AVIAŢIE

Concursul de aeromodele de azi

din comuna Dudeşti-Cioplea

Astăzi, pe terenul Şcoalei de sbor fără motor ARPA dela Dudeşti Cioplea, aviaţia minoră va trăi o zi de mare animaţie; se va desfăşura marele concurs de aeromodele pentru „Cupa Moineau Popovici". Datorită organizării regisate de FARR, concursurile se vor desfăşura într'un cadru excepţional. Splendida cupă de argint masiv, donată de d-ra Moineau Popovici precum şi premiile constând dintr'un motoraş „Train" de aeromodele, cutii cu material special de construcţii şi bani, au atras atenţiunea tuturor cercurilor aeromodeliste din ţară, care pregătindu-se din vreme, au trimes la Bucureşti reprezentanţii lor cu un mare număr de modele sburătoare. Se ştie că această manifestaţie se datoreşte în bună măsură d-lui c-dor av. Andrei Popovici, care a pus la dispoziţia organizatorilor toate premiile.

Programul alcătuit este din cele mai interesante şi, dacă vremea va îngădui, publicul bucureştean va asista la prima şi cea mai reuşită manifestaţie aeromodelistă, organizată la Bucureşti.

Sosirea concurenţilor pe teren se va face începând dela ora 9 dim., unde se vor face înscrierile definitive.

Concursul va începe la ora 10,30 când se va face lansarea modelelor planoare faza I-a şi a II-a. La ora 11.30, va fi adunarea concurenţilor şi străjerilor pentru revistă. După aceasta va urma prezentarea modelelor d-lui general av. Negrescu, directorul general al aerului, şi trecerea în revistă.

Intre orele 12 şi 13.30, va fi repaus de masă, după care va continua lansarea modelelor sburătoare planoare faza II-a şi III-a; lansarea modelelor cu model de cauciuc a modelelor de demonstraţie; apoi clasificarea şi solemnitatea distribuirii premiilor.

Pentru public, partea cea mai spectaculoasă a lansărilor este cuprinsă în programul de după amiază.

Juriul concursului este prezidat de d. general av. de escadră Gh. Negrescu, directorul general al aerului, şi are ca membri pe d-nii: Egon Nasta, secretarul general al FARR, ing. N. Codreanu, preşedintele comisiei de aeromodele, lt.-col. Panaitescu, primarul com. Dudeşti-Cioplea.

D-nii c-dor Gh. Iacobescu, cpt. Matheianu şi cpt. Nicolau, din partea Străjii Ţării, comisari. Secretar d. Ion Vulciu şi cronometrori d-nii cpt. Stănoiu şi P. Niculescu.

CUM SE VA FACE TRANSPORTUL PUBLICULUI LA LOCUL MANIFESTAŢIEI

Publicul se va putea transporta cu autobuzele STB de pe linia 38 în corespondenţă cu 54, care merge până la teren. Pentru a se evita aglomerarea, FARR a intervenit la Societatea Tramvaelor pentru sporirea numărului de maşini care merg pe această linie.

SUB INALTUL PATRONAJ AL M. S. REGELUI CAROL II SE ALEARGA AZI CURSA INTERNAŢIONALA DELA FELEAC

ANTRENAMENTUL DE ERI. PARTICIPA ŞI CAMPIONUL GERMANIEI ADOLF RE CHENWALLNER. „AVEŢI IN CRISTEA UN PILOT DE CLASA EXCEPŢIONALA", A DECLARAT HANS STUCK, DUPA ANTRENAMENT.

STUCK, CRISTEA, POPA (NICULICI) ŞI LAZAR GEORGESCU SUNT FAVORIŢII CURSELOR DE AZI

ING. CALCIANU

CLUJ 1. — (Prin telefon dela trimisul nostru special).

Am sosit în localitate după ce până la Apahida am călătorit în agreabila companie a echipei Sportului Studenţesc, care mergea la Baia Mare, unde trebue să susţină un match de football cu F. C. Carpaţi.

Pe lângă conducătorii echipei se aciuase — în lipsă de ceva mai bun — Teodoru Chibrit.

Coborând la Cluj am constatat o întârziere de 30 de minute.

Antrenamentul începuse deci şi în consecinţă am lăsat chestiunea găzduirii pe planul al doilea repezindumă la locul cursei.

PRIMA INTALNIRE

In drum, atenţia îmi fu atrasă de o maşină mică de culoare albă, pe care nu-mi aminteam s'o fi văzut.

Să fie Hans Stuck ?

Am fost scos din dilemă, căci câteva sute de metri mai departe maşina oprea la start şi din ea cobora o figură necunoscută.

Il văzusem pe Hans Stuck şi nu puteam să mă înşel în privinţa identificării lui.

Apropiindu-mă, conducătorul mi-a fost prezentat.

— Domnul Adolf Reichenwallner, învingătorul campionatului de munte al Germaniei, categoria 1.100 cm. c. şi concurent în cursa de la Feleac.

MARE AFLUENŢA LA START

Deşi ora era destul de matinală la startul probei se remarcă o afluenţă neobicinuită.

Oficialii sunt prezenţi la datorie şi la intervale scurte îşi fac apariţia şi alergătorii întârziaţi.

Domnul dr. Hândănuţ, directorul cursei, dă directive şi isbuteşte că prezinte o organizare cu adevărat civilizată.

Mărturisesc sincer că niciodată, cursa de la Feleac nu s'a bucurat de o regie atât de bună.

ANTRENAMENTUL

Antrenamentul este în plin.

Concurenţii pornesc pe rând — motocicliştii chiar în grupuri — spre a explora coasta.

Cerul este înourat şi la plecare pista puţin udă, astfel că toţi participanţii pornesc în „shimmy".

Se remarcă acţiunea maşinilor cu mulţi cai putere, cu cari însă, piloţii trebue să lupte din greu spre a le menţine pe direcţie.

Sontag este, din acest punct de vedere, cel mai handicapat.

APARE HANS STUCK

După ce toţi concurenţii urcaseră coasta, începe coborâşul în vederea unei noui escaladări.

De astă dată, după primul viraj, apare o altă maşină albă.

Vine repede şi pe linia startului execută o întoarcere pe loc de toată frumuseţea.

Din ea coboară un personaj blond, înalt, voinic.

Il identific imediat.

Este Hans Stuck.

Nu s'a schimbat deloc deşi dela trecuta întâlnire s'au scurs opt ani.

SUNT INCANTAT DE ŢARA ROMÂNEASCĂ

Imediat ce m'am apropiat, a înţeles motivul, care m'a determinat să execut această manevră.

„Sunt încântat de Ţara Românească, a spus Hans Stuck.

„Am fost primit cu flori şi înconjurat de cea mai deosebită atenţie.

„Atenţia, pe care mi-o arată toată lumea de aci, mă face să mă simt mai bine ca acasă.

„Trebue să recunosc că la atât de mult nu m'am aşteptat".

INDEPLINESC O VECHE OBLIGAŢIE

„Am revenit în România întrucât în acest fel îndeplinesc o veche obligaţie.

„Nu uit că victoria repurtată de mine în 1930 pe coasta de aci a corespuns începutului ascensiunii mele.

„De atunci am mers din bine în mai bine isbutind să mă consacru drept alergător cu reputaţie mondială.

„Acum profit de cele 14 zile, ce mi-au fost acordate pentru odihnă şi după cursă voi pleca la Mamaia".

PETRE CRISTEA E UN ALERGATOR MARE

In altă ordine de idei, ţin să spun că aveţi în Petre Cristea un alergător de excepţională clasă.

Voi încerca să conving

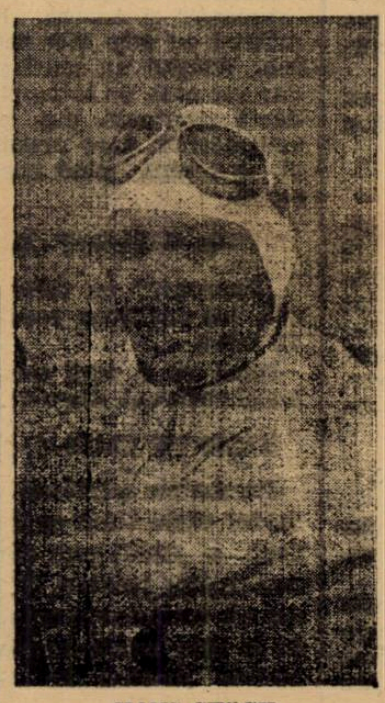

HANS STUCK

pe conducătorii fabricei Auto-Union să-i încredinţez o maşină specială.

Sunt sigur că ea va încăpea pe mâini bune şi că Petrea Cristea o va duce de multe ori la victorie".

Cu aceste cuvinte, Stuck a pus capăt convorbirei.

Sărind în maşină a executat o ascensiune cu 138 km pe oră.

Ceilalţi concurenţi i-au imitat exemplul şi au urcat şi ei fără însă să isbutească a-i pune superioritatea în discuţie.

Către sfârşitul antrenamentului s'a produs întâia defecţiune, Ing. Jean Calcianu rupând vilbrochenul, a trebuit să renunţe la participarea în categoria trăsurilor de curse. Steyerul fiind scos din serviciu.

ANTRENAMENTUL DE DUPA AMIAZA

La orele 16,30 s'a ţinut al doilea antrenament care a corespuns unui fel de repetiţie generală.

Au urcat întâi motocicliştii recomandându-se cu deosebire Ion Popa, Niculae Niculici şi N. Ionescu-Cristea.

Toţi au întrecut vechiul record, primul isbutind o medie orară de aproape 110 kilometri.

Au venit apoi la rând automobiliştii.

La volanul Hotchissului Jean Calcianu a realizat 3 min. 59 sec. 65, Petre Cristea (B. M. W.), 3 min. 49 sec. 20, Reichenwallner (Fiat) 4 min. 36" sec. 80 şi Hans Stuck (Auto Union) 3 min. 05 sec. 57.

Acest antrenament i-a fost fatal lui Michael Sontag.

In cursul ascensiunii a spart un mulment al compresorului astfel că participarea lui în cursa de mâine e îndoelnică.

ORDINEA PLECARILOR

Cursa va începe la ora 10 precis, concurenţii urmând să execute ascensiunea în ordinea următoare:

1. Vechii motocicliști, cat. turism.

2. Opt motocicliști, cat. sport, vor pleca doi câte doi.

PETRE CRISTEA

3. Trei motocicliști cu pasageri, cat. sport.

4. Motociclete cat. curse, vor pleca opt concurenţi.

5. Motocicliști cu ataş pe motociclete de curse.

AUTOMOBILE

Participanţii automobiliști vor pleca în ordinea următoare:

CATEGORIA SPORT

1. Ing. Jean Calcianu (Peugeot).

2. Corneliu Babos (Terraplane).

3. A. G. G. de Chastelaine (B.M.V.).

4. Adolf Reichenwallner (Fiat).

5. Willy Rautenstrauch (B. M. V.).

6. Petre Cristea (B.M.V.).

7. Martin Weiss (Ford).

8. Ing. Jean Calcianu (Hotchiss).

CATEGORIA CURSE

1. Michael Sontag (Masseratti).

2. Petre Cristea (B. M. V.).

3. Hans Stuck (Auto Union).

ŞANSELE CONCURENŢILOR

La automobile, Hans Stuck va câştiga categoric.

Nu este exclus să-şi îmbunătăţească timpul dela antrenament.

Nu s'a întrebuinţat niciodată la maximum astfel că nu-i imposibil ca în cursa de mâine să străbată parcursul în mai puţin de 3 minute.

In categoria trăsurilor de sport, lupta dintre Petre Cristea şi Jean Calcianu rămâne destul de deschisă.

Totuşi credem că primul nu va scăpa victoria.

La motociclete se anunţă un pasionant duel între Ion Popa şi Niculae Nicolici.

La antrenament, cei doi protagonişti s'au arătat de forte egale, astfel că numai prin simplă impresie acordăm o mică preferinţă lui Nicolae Nicolici.

In clasa motocicletelor cu ataş, Lazăr Georgescu este favoritul nostru.

Jenny Dumitrescu

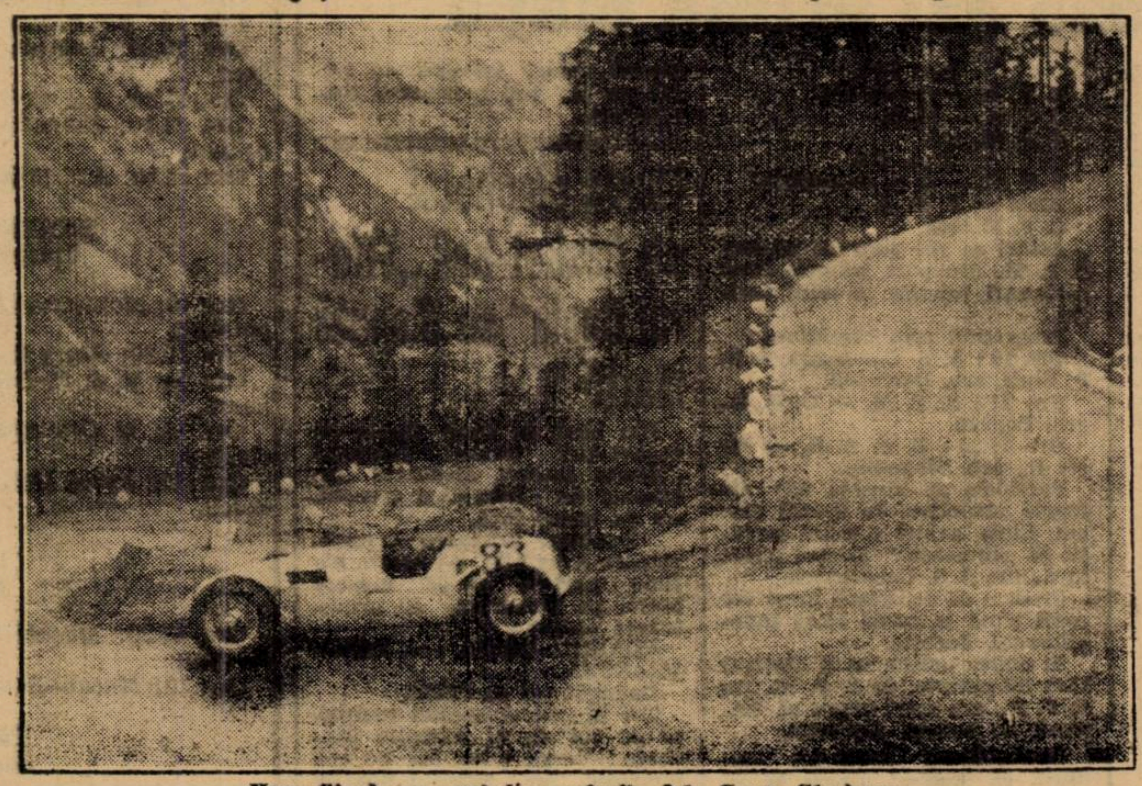

Hans Stuck, pe unul din ocolurile dela Grosz Glockner

VOLLEY BASKET-BALL

Campionatul regional

programează pentru astăzi prima etapă

Campionii puși la grea încercare

Debutanții, un semn de întrebare

Cu chiu cu vai, programul campionatului regional a fost fixat, astfel că astăzi vom asista la primele partide oficiale ale sezonului.

Jocurile extrem de numeroase au fost împărțite pe 8 terenuri, așa că iubitorii acestor sporturi, vor fi puși la grea încercare în alegerea aceluia pe care să se deplaseze

Această alegere este cu atât mai dificilă de făcut cu cât toate programează partide extrem de interesante

Totuși Sportul Studențesc, C. F.R. și A.O.S.-ul dețin și de data aceasta matchurile cele mai interesante atât din punct de vedere al spectacolului cât și din acela al rezultatelor

Astfel, pe terenul din strada Pârvan, ex campioana națională Iureș la întâlni *noua* echipă gazdă, iar campioana regională Hai Hai debutează în prima categorie în compania echipei Macabi.

Pe C. F. R., actuala campioană națională Start Club, întâlnește Aurora iar C. F. R.-ul joacă în prima partidă de basket cu Telefon Club.

Pe A. O. S.. derbyul de volley-ball între Sportul Studențesc-Aurora și nu mai puțin interesanta partidă dintre C. F. R. și O. C. B.

Dar acestea sunt completate cu jocurile echipelor rezerve, care nu sunt cu nimic inferioare ca spectacol și interes.

Și totuși după curentul care a circulat în ultimul timp. credem că echipele debutantae vor prezenta cel mai mare interes.

Aceasta deoarece majoritatea din ele anunță formații excelente și totodată cu pretenții, desigur îndreptățite.

Să trecem acum în revistă cele mai interesante matchuri, judecând șansele combatanților.

START CLUB-AURORA

Campioana națională luptă cu Aurora.

Jocul va fi extrem de disputat. Startul reprezentând aceiaș formație, care i-a adus gloria, este momentan la egalitate de forțe cu roș-negrele.

Totuși, le indicăm favorite, la luptă mare.

IUREȘ CLUB-SPORTUL STUDENȚESC

„Universitarii", au înjghebat o echipă redutabilă, așa că vor da mult de muncă Iureșului mai ales că va prezenta o formație nouă, ieșită din combinarea celor două echipe.

Totuși rutina vișiniilor nu le permite până la urmă să-și însușească victoria.

HAI HAI-MACABY

Hai Haiul are o sarcină, mai ușoară, Macaby fiind la mare diferență din toate privințele căci nu trebue uitat că numai datorită stupidei decizii a comitetului federal, a ajuns în prima categorie, deși era printre ultimele din cea secundă.

BONAPARTE-TELEFON CLUB

Un joc echilibrat și o victorie muncită. Iată ce prezintă această partidă.

Bonaparte are șanse să câștige însă numai dacă echipa va fi formată din cele mai bune jucătoare pe care le are clubul.

Și... slavă Domnului, nu are puține.

DEBUTANTELE

Iată un mare semn de întrebare : debutantele.

Radu Vodă, Delavrancea, Miorița, Monitorul Oficial și E. F. A. promit un joc frumos și dacă ținem seama că toate acestea au fost antrenate cu grije, trebue să le credem.

Asupra rezultatelor, însă, nu putem face nici o anticipație, impresia nefiind un factor destul de puternic pentru indicarea unui învingător.

SPORTUL STUDENȚESC-AURORA

Derbyul primei echipe îl furnizează întâlnirea dintre „studenți" și Aurora. Primii întăriți cu cele trei achiziții dela Viitorul au mari șanse, dar vor avea de întâmpinat o dârză rezistență din partea adversarilor, care prezintă și ei o echipă bine pusă la punct.

O. C. B.-C. F. R.

„Feroviarii" cu noile achiziții nu vor avea prea mult de lucru.

Jocul va fi însă spectaculos și suficient disputat.

TELEFON CLUB-V. S. C.

Un match echilibrat prin faptul că în timp ce Telefon Club a slăbit prin plecarea mai multor jucători, V. S. C.-eul s'a întărit prin noi achiziții și prin reîntoarcerea mai multor jucători din „vechea gardă".

Și la Constanța

Campionatul ligii „Mării"

programează azi prima etapă

Liga „Mării" dovedește a fi mai promptă în acțiuni.

Astfel numai la câteva luni dela înființare a și reușit, fără chinurile prin care a trecut liga „Munteniei", să programeze întreg campionatul, fixând și ziua primei etape.

Meritul este cu atât mai mare, cu cât cele cinci grupări locale au trebuit să îndeplinească și formalitățile de afiliere.

Sorții au făcut ca cele mai tari partide să se dispute în ultimele etape, așa că numai după consumarea acestora se va cunoaște campionul de toamnă, anticipațiile fiind excluse

PROGRAMUL

Ziua I-a

A. S. Constanța — Elpis.
S. P. M. — C. F. R.
E. F. A.. stă

Ziua II-a

Elpis — S. P. M.
C. F. R. — E. F. A.
A. S. Constanța, stă.

Ziua III-a

S. P. M. — E. F. A.
A. S. Constanța — C. F. R.
Elpis, stă.

Ziua IV-a

E. F. A. — Constanța.
C. F. R. — Elpis.
S. P. M., stă.

Ziua V-a

S. P. M. — A. S. Constanța.
Elpis — E. F. A
C. F. R., stă.

Astăzi se vor juca pe terenul S. P. M., din port, primele două matchuri oficiale și unul amical.

Programul este următorul :

Ora 16 : A. S. Constanța — C. P. Elpis, arb. Berenină.

Ora 17 : S. P. M. — C. F. R., arb. Popazu.

Ora 17.30 : E. F. A. B. — Elpis B., arb. Măgeanu.

Partidele se anunță să fie foarte atractive, în specal prima, Elpis având o mare ambiție să „ciupească" primul punct în dauna A S. Constanței.

Credem că echipierii greci vor reuși până la urmă să-și îndeplinească dorința.

Al doilea match va fi câștigat fără dificultate, de S. P. M., iar E. F. A., are mari șanse să dispună de cadeții Elpisului.

Conducătorii locali au credința că sezonul oficial se va bucura de o inaugurare excepțională, fiind așteptat cu nerăbdare de toți spectatorii constănțeni.

Finala plachetei de basket-ball „Viforul Dacia" se dispută Marți

Din lipsă de timp, finala de basket-ball pentru placheta „Viforul Dacia", disputată în turneul de Duminica trecută, nu s'a putut juca.

Deaceia, gruparea organizatoare a hotărît ca aceste ultime partide să se dispute Marți pe Velodrom, în următoarea ordine :

VIFORUL-DACIA — DELAVRANCEA.

Invingătorul cu PEBE.

Tot în cadrul acestei reuniuni se vor da și celelalte plachete : Vergu o va lua pe cea feminină, iar Avântul Sportiv pe cea sortită echipelor de categoria II-a.

Calendarul zilei

TEREN SPORTUL
Str. Vasile Pârvan

Ora 8: *Delavrancea-Miorița, volley III, arb. Cezar Iosif.*
Ora 8.30: *A.S.A.-C.F.R.B.T., volley II, ar. Epuran.*
Ora 9: *A.S. 13-Viitorul, volley II, arb. Epuran.*
Ora 9.30: *Bonaparte-Delavrancea, fete II, arb. A. Donici.*
Ora 10: *Hai Hai-Macabi, fete I-a, arb. A. Donici*
Radu Vodă-Pebe, basket II-a rez., arb. R. Ionescu.
Ora 10.30: *Bonaparte-Telefoane, fete I-a, arb. A. Donici.*
Ora 11: *V.S.C.-Telefoane, volley I, arb. A. Donici.*
A.S.A.-Radu Vodă, basket II, arb. R. Ionescu.
Ora 11.30: *Iureș-Telefoane, fete I-a, arb. M. Marinescu.*
Ora 12: *Viitorul-Rahova, basket II, arb. R. Ionescu.*
Ora 15: *Radu Vodă-Pebe, volley II, arb. Epuran.*
Ora 15.30: *Radu Vodă-Pebe, rezerve, arb. Epuran.*
Ora 16.30: *Bonaparte-Pebe, basket II, arb. Epuran.*
Ora 17.30: *A.S. 13-Radu Vodă, basket, arb. Epuran.*

TEREN C. F. R.
Splaiul Independenței nr. 114

Ora 8.30: *Luceafărul-Inainte, basket II, arb. Turry.*
Ora 9.30: *Caraiman-Inainte, volley II, arb. Florian.*
Ora 10: *Caraiman-Delavrancea, basket II, arb. G. Hariton.*
Ora 11: *Start-Aurora, fete I-a, arb. M. Marinescu.*
Ora 12: *Telefoane-C.F.R., basket I, arb. Augustide.*
Ora 13: *Spiru Haret-Tirul, basket II, arb. M. Tomescu.*
Ora 16: *V.S.C.-C.F.R., basket III, arb. M. Marinescu*

TEREN A. O. S.
Str. Colonel Papazoglu nr. 38

Ora 8.30: *Aurora-V.S.C., basket rez., arb. Camerman.*
Ora 9.30: *O.C.B.-C.F.R., volley rez., arb. D. Marinescu.*
Ora 10: *O.C.B.-C.F.R., volley I, arb. D. Marinescu.*
Ora 10.30: *Sp. Stud.-Aurora, volley rez., arb. Camerman.*
Ora 11: *Sp. Stud.-Aurora, volley I, arb. Avachian.*
Ora 11.30: *O.C.B.-Sp. Stud., basket I, arb. Avachian.*
Ora 12: Aurora-V.S.C., basket I, arb. Avachian.
Ora 12.30: *O.C.B.-Sp. Stud., basket rez., arb. Avachian.*

TEREN VERGU
B-dul Pache nr. 123

Ora 8.30: *Vergu-Miorița, volley rez., arb. R. Ionescu.*
Ora 9: *Radu Vodă-A.S.A., volley rez., arb. Florian.*
Ora 9.30: *Vergu-V. Dacia, volley rez., arb. R. Ionescu.*
Ora 10: *Vergu-Radu Vodă, fete II-a, arb. R. Ionescu.*
Ora 11: *Crai Nou-Tirul, volley III, arb. Bădescu.*
Ora 11.30: *Vergu-Viforul Dacia, volley II, arb. Udenio*

TEREN E. F. A.
Șoseaua Pantelimon nr. 25

Ora 9: *E.F.A.-Luceafărul, volley, arb. Bădescu.*
Ora 10: *E.F.A.-Rahova, volley II, arb. Cojocărescu*
Ora 10.30: *Energia-Luceafărul, volley II, arb. Garabedian.*
Ora 11.30: *A.S. 13-Viitorul, volley rez., arb. Avachian.*
Ora 11.30: *Juventus-Av. Sportiv, basket II, arb. Garabedian.*
Ora 12.30: *A.S. 13-Energia, basket II, arb. Garabedian.*

TEREN MONITORUL OFICIAL
Splaiul Independenței nr. 114

Ora 10: *Monitorul Oficial-E.F.A., fete II-a, arb. G. Margineanu.*
Ora 10.30: *Start B.-Miorița, fete II-a, arb. Florian.*
Ora 12: *V. S. C.-Delavrancea, volley rez., arb. F. Marinescu.*
Ora 14: *M. Oficial-Spiru Haret, volley rez., arb. D. Marinescu.*
Ora 15: *Spiru Haret-C.F.R., volley rez., arb. D. Marinescu.*

TEREN A. C. S. A.
Str. Antim nr. 73

Ora 11.30: *Macabi-Bonaparte, volley rez., arb. S. Manișoreanu.*
Ora 12: *Macabi-Bonaparte, volley II, arb. Manișoreanu.*

TEREN VELODROM
Șos. Ștefan cel Mare

Ora 9.30: *Macabi-V. Dacia, volley rez., arb. Cezar Iosif.*

ATLETISM

Dela H. Kolehmeinen la T. Maki

Cum a evoluat recordul mondial pe 10.000 metri

Formidabila ispravă realizată de finlandezul Maki, a venit să consacre un nou nume în atletismul internațional.

Alergând 10 km. în 30 m. 2 s., el a ameliorat cu peste trei secunde, recordul mondial stabilit anul trecut de Salaminen. Maki nu este un necunoscut, el s'a impus în ultimii ani ca un alergător de mare clasă, iar în acest an a fost împreună cu Salaminen cel mai bun alergător de fond al Finlandei.

MAKI UN DEMN URMAȘ AL LUI KOLEHMAINEN

Isprava lui Maki este formidabilă, dar ea nu trebue să surprindă pe nimeni.

Noul recordman mondial s'a dovedit un demn urmaș al marilor alergători care au fost Kolehmainen, Nurmi și Ritola.

Superioritatea Finlandei în această specialitate, nu s'a desmințit, începând cu Kolehmainen și terminând acum cu Maki, numai singur francezul Jean Bouin a reușit să-și înscrie numele glorios pe tabela celor mai buni alergători pe 10 km.

Iată acum istoricul recordului mondial pe această distanță:

31 m. 20 s. Kolehmainen (F) 1912
30 m. 58 s. 8 Bouin (Fr.) 1913
30 m. 40 s. 2 Nurmi (F.) 1921
30 m. 35 s. 4 Ritola (F) 1924
30 m. 23 s. 2 Ritola (F) 1924
30 m. 6 c. Nurmi (F) 1924
30 m. 5 s. 6 Salaminen (F) 1937
30 m. 2 s. 0 Maki (F) 1938

De pe pistă..

Al doilea marathon comemorativ al victoriei lui Son la jocurile olimpice dela Berlin a fost câștigat la Tokio de Hayama în timpul slab de 3 ore 11 m. 42 s.

*

Budapesta—Laussane, Atena, Londra și Otawa, iată cele cinci orașe care și-au pus candidatura oficială pentru jocurile olimpice din 1944.

*

Atletismul brașovean a suferit o grea pierdere prin plecarea d-lui colonel V. Nanu dela conducerea primăriei Brașov.

Președinte al ligii Brașov este un admirator pasionat al sportului atletic. Plecarea d-lui col. Nanu este regretată de toți amatorii sportului atletic din țara Bârsei.

*

La Malmo, Strandberg a alergat 200 m. în 21 s. 6; Lidman 110 m. garduri în 14 s. 7 și Fernstrom a sărit 15 m. 27 a triplu salt.

*

● *Clubul polisportiv „Mociorniță—Coltea" convoacă pentru azi Duminică. 2 Octombrie a. c., orele, 10 pe terenul S. T. B. în vederea matchului pentru Cupa Romăniie pe următorii jucători: Constantinescu N., Rădulescu Stanciu, Tirvilei, Predescu, Albescu, Turcu, Silivestru, Ianculescu, Frățilă B., Humiță, Dinescu, Crafcescu, Căpușan, Woronetzky și Dumitrescu.*

● *Ionel Mociorniță, cunoscutul sportiv, își va face reintrarea în matchul pe care Coltea—Mociorniță susține azi cu Metropola în cadrul Cupei României.*

La ora 8.30 pe A. N. E. F.

Reuniunea juniorilor de astăzi

Ultima selecțiune în vederea „naționalelor". Cei mai buni juniori la start

Reuniunea atletică de azi, care va începe la ora 8.30 dim. pe stadionul A. N .E. F., în dublă regie — clubul Venus și liga Muntenia — va constitui o adevărată repetiție generală înaintea „naționalelor".

Tinerele elemente ale atletismului bucureștean — Venus, Viforul Dacia, Victoria și C. F. R. — vor avea un minunat prilej de a-și verifica forma înainte de examenul de la Brașov.

Fără îndoială că reuniunea va fi un adevărat regal atletic.

Tuturor acestora vine să se adauge și inteligenta hotărire pe care a luat-o liga Muntenia și Venus, ca primul clasat al fiecărei probe să fie răsplătit cu un premiu, constând dintr'un obiect de utilitate sportivă.

Este o măsură excelentă, neglijată până acum de organizatorii reuniunilor noastre atletice.

PROGRAMUL CONCURSULUI

100 m. plat.
110 m. garduri.
800 m. plat.
3.000 m. plat.
Aruncarea greutății.
Aruncarea discului.
Săritura în înălțime.
Aruncarea suliței.
Săritura cu prăjina.
Săritura în lungime.
Ștafeta 400-300-200-100 m.

Sport școlar

Clasa IV A-clasa III B Liceul Gh. Lazăr 11-4

Pe terenul A.N.E.F. clasa VI A a liceului Gheorghe Lazăr, net superioară și-a surclasat colegii din clasa III B. cu un scor record: 11-4.

Punctele au fost marcate de: Georgescu (4), Mircea (2), Marinescu (2), Dumitrescu (2) și Stănescu.

Echipa învingătoare a aliniat formația:

Avramescu, Marinescu, Chițimia, Moscovici, Marinescu, Anghel, Iliacu (Stănescu), Mircea, Georgescu D., Dumitrescu L., Dumitrescu Iulian.

DERBYUL LICEULUI MILITAR CHIȘINAU, CLASA V—CLASA VIII 3-2 (2-2)

CHIȘINAU, 1. — Pe terenul liceului militar Regele Ferdinand I din localitate ,s'a desfășurat partida de footbali — derbyul liceului — care a opus echipele claselor V-a și a VIIIa.

Spre surprinderea generală, matchul a revenit — după o luptă aprigă — „puștilor" cu 3-2 (2-2).

Partea interesantă a acestei partide este că „puștii" după primele minute de joc erau conduși de viitorii absolvenți cu 2-0, părând că matchul va reveni celor mai mari. Totuși, „puștii" n'au desarmat și spre sfârșitul primei reprize un hands în spațiul de pedeapsă al clasei VIII este transformat impecabil de Cristea, pentru ca 2 minute mai târziu tot el să aducă egalarea.

Incurajați de performanța lor, clasa V-a, după pauză, în trombă, marchează cel de al treilea punct, punctul învingător, prin Pădure, scor cu care s'a terminat partida.

Clasa V-a a meritat victoria, jucând mai decis.

S'au remarcat dela învingători: Cristea și Pădure, iar dela învinși Pârvulescu și Pântescu.

Echipele au aliniat formațiile:

CLASA V-a: Pădure, Naumov-Căpitanu, Culcitchi-Grigorescu-Spoială (Grătianu), Luchian Gheorghiu, Cristea-Tarău și Ivan (Oană).

CLASA VIII-a: Brânzei-Tenea, Oantă-Pintilie, Pârvulescu Soroceanu-Bălcăceanu, Cristescu, Pântescu, Cristy și Fluture.

Cele mai bune

zece performanțe mondiale

Continuăm în numărul de astăzi publicarea celor mai bune performanțe obținute până la data de 1 Octombrie.

In numărul de față ne vom ocupa de grupa săriturilor.

Iată cum se prezintă situația la săritura înălțime:

2 m. 05 Albriton (St. U.);
2 m. 05 Walker (St. U.);
2 m. 05 Cruter (St. U.);
2 m. 01 Alen (St. U.);
2 m. 01 Brown (St. U.);
2 m. 01 Burke (St. U.);
2 m. 01 La Cava (St. U.);
2 m. 01 Smith (St. U.);
2 m. 01 Smith (St. U.);
2 m. 01 Thompson (St. U.);
2 m. 01 Thurber (St. U.);

Prăjină

4 m. 45 Day (St. U.);
4 m. 42 Meadows (St. U.);
4 m. 37 Dills (St. U.);
4 m. 30 Varoff (St. U.);
4 m. 27 Ganslen (St. U.);
4 m. 27 Ros (St. U.);
4 m. 26 Bryan (St. U.);
4 m. 25 Maeda (Jap.);
4 m. 21 Harding (St. U.);

Lungime

7 m. 79 J. Robinson (St. U.);
7 m . 71 Manuel (St. U.);
7 m. 65 Lacefield (St. U.);
7 m. 65 Leichum (Germ.);
7 m. 61 Watson (St. U.);
7 m. 61 Maffei (It.);
7 m. 60 M. Robinson (St. U.);
7 m. 58 Kido (Jap.);
7 m. 58 Nutting (St. U.);
7 m. 54 Long (G.).

Triplu salt

15 m. 50 Metcalfe (Austr.);
15 m. 41 Miller (Austr.);
15 m. 40 Bringas (Peru);
15 m. 31 Rajasaari (Finl.);
15 m. 28 Dickinson (Austr.);
15 m. 28 Kotratschek (Germ.)
15 m. 28 Strom (N.);
15 m. 23 Haugland (N.);
14 m. 99 Ilovara (F.);
14 m. 93 Bini (It.).

BOX

Astăseară la Ploești

Gh. Popescu va boxa cu Dumitru Iordănescu

Ilie Petrescu în exhibiție Programul amator

Astă seară, ora 9, se va desfășura pe stadionul municipal Regele Carol II, din Ploești, o mare reuniune mixtă de box, cu concursul boxeurilor bucureșteni.

Matchul vedetă opune pe Gheorghe Popescu, campionul

GH. POPESCU

României la categoria până, excelentului puncheur Dumitru Iordănescu, învingătorul lui Ion Mihail.

Matcul va fi extrem de disputat, dat fiind valoarea combatanților.

Dumitru Iordănescu e un nume care s'a afirmat prin câteva victorii asupra unor oameni de clasă.

La el, tehnica e înlocuită de elan, fiind în acelaș timp extrem de rezistent.

Surpriza serii însă, o va prilejui apariția pe ringul „republican" a lui Ilie Petrescu, campionul României la toate categoriile, care va face în compania lui Felix Daucher „greul" amator, un match de antrenament.

Din restul programului se remarcă numele unor valoroase elemente amatoare, cari vor asigura galei un mare succes.

Programul serii cuprinde următoarele întâlniri:

AMATORI

C. Bucurescu (Pl.) — T. Niculescu (Buc.).
Alexe Eremia (Pl.) —Ilie Lungu (Buc.).
Gh. Mătăsaru (Pl.) — Gh. Bîrdrinschi (Buc.).
Ion Irimia (Pl.) — Gh. Bujenaru (Buc.).
Ioan Matu (Pl.) — I. Stoianovici (Buc.).
R. Trifanovici (Pl.) — Zamfirescu (Buc.).
A. Thilman (Pl.) — Ion Stoica (Buc.).
A. Weintraub (Pl.) — Const. Ștefănescu (Buc.).

PROFESIONIȘTI
10 reprize a trei minute

Gh. Popescu — Dumitru Iordănescu.

MATCH DE ANTRENAMENT
Ilie Petrescu - Felix Daucher.
Delegat oficial F. R. Box și judecător unic d. C. Ionescu-Tramvai

CONVOCARE

Pentru deplasare, sunt convocări la sediul grupării Centrale, vis-a-vis de gara de Nord, pentru ora 14 precis, următorii boxeuri: I. Stoianovici, Mișu Petrescu, Dumitru Zamfirescu, Gino del Fabrio, Florea Murgeanu, Dumitru Georgescu, Dumitru Dumitrescu, Ion Stoica, Costel Ionescu, Const. Tutoianu și Const. Ștefănescu.

Breack... stop... out...

La New-York, Wally Hally a fost învins la puncte de Dabey Day.

♣

Marcel Cerdan, campionul Franței la categoria semimijlocie, a reluat antrenamentul în sala Boxing Club Villiers.

*

Boxeurul italian Alfred Oldoini a făcut cunoscut managerului său Bob Roberts că va sosi în curând la Paris.

*

Boxeurul de categorie grea, vienezul Havlicek care se găsește în prezent în America de Sud, va pleca spre Europa după ce va disputa un ultim match la Buenos Aires.

*

La Hamburg, vechiul boxeur Haymann a învins pe Kreimes la puncte.

♣

La Berlin, Willi Pursch a fost declarat învingător la puncte în fața colegului său Paggen.

Sala „Victoria" și-a ales comitetul de conducere

Sala „Victoria", din calea Griviței 179, și-a ales comitetul de conducere.

Președinte este cunoscutul sportiv d. Dumitru Stoichițoiu, iar vice-președinți, d-nii Nicolae Alexandrescu și Ștefan Niculescu.

Reamintim că antrenamentele se fac zilnic n numita sală le se fac zilnic în numita sală rin Stănescu și Dinu Dobre.

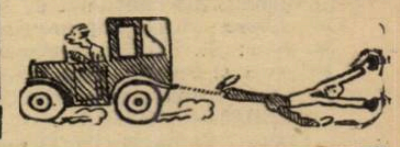

Matchurile lui Lazek

Conducătorul oficial al boxului în Germania, doctorul Metzner a hotărât ca boxeurul Lazek, învingătorul lui Neusel să boxeze cu Koelblin până la data de 15 Februarie 1939.

In așteptarea acestui match, Lazek va trebui să boxeze cu americanul Steve Dudas la 3 Decembrie la Hamburg și să-și apere titlul de campion european de categorie grea, contra challengerului său, Charles Sys, înainte de 19 Ianuarie 1939.

Scrisoare din Italia

O grandioasă manifestaţie femenină

Echipa Italiei pentru matchul cu Ungaria. Gestul lui Testoni

Milano, 30 Septembrie (corespondenţă particulară). — *In ciuda gravelor evenimente prin care a trecut întreaga lume, viaţa sportivă a Italiei şi-a continuat activitatea în acelaş ritm accelerat din trecut.*

Manifestaţiunile care s'au desfăşurat în ultimul timp le vom menţiona în ordinea importanţei.

CAMPIONATELE NAŢIONALE ALE FETELOR DIN „G. I. L."

Timp de patru zile şi anume între 24—28 s'au desfăşurat la Milano, campionatele naţionale ale fetelor din „G. I. L", au luat parte 1780 ! concurente reprezentând toate oraşele din Italia.

Stadioanele, piscinele, terenurile de tennis, volley şi piscina pentru regate toate au trăit zile de glorie dând prilej publicului milanez să admire muşchii agili şi solizi, plămânii puternici şi puterea de luptă ale tinerelor italience.

La atletism s'au obţinut următoarele rezultate demne de remarcat:

50 m.: Gera Laura (T) 7 s. 2.

80 m.: Luchini (Vicenza) 10 s. 5.

100 m.: Luchini (Vicenza) 12 s. 9.

80 m. garduri: Palmeze Lola (Roma) 13 s. 3

4×100 m.: Padova 53 s. 1.

La înnot, rezultatele au fost frumoase mai ales dacă ţinem seama de faptul că nici una din concurente nu trecea de 18 ani !

In clasificarea generală, după toate sporturile, oraşul Torino a câştigat 1110, 50 pt. urmat de Milano, Genova, Roma, etc.

Concomitent cu aceste concursuri femenine, la Roma se desfăşurau campionatele studenţeşti care au strâns în capitala Italiei elita atletismului studenţesc italian.

MATCHUL ITALIA-UNGARIA

In vederea matchului internaţional Ungaria-Italia — ultima manifestaţiune internaţională a anului, F.I.D.A.L. a alcătuit echipa Italiei, care va fi condusă de excampionul olimpic Luigi Beccali.

Din echipa Italiei fac parte printre alţii, bine cunoscuţii internaţionali: Mafei, Oberweger; Lanzi, Beviaqua, Mariani, etc.

Intâlnirea se anunţă extrem de disputată şi va avea darul să închidă în mod strălucit sezonul atletic italian.

EXEMPLUL CLAUDIEI TESTONI

Găsesc interesant să vă comunic un amănunt interesant şi care merită să fie menţionat ca exemplu de păsuire pentru sport. Iată despre ce este vorba.

Claudia Testoni fiind suferindă de ochi, doctorii au oprit-o de a mai practica atletismul, un efort prea mare putând a-i fi fatal.

Federaţia italiană a delegat totuşi pe Testoni (drept recompensă) să conducă echipa Italiei la Viena cu ocazia campionatelor Europei de atletism.

Sosind cursa de 80 m. garduri şi Testoni fiind încă de mult înscrisă, nu a putut rezista tentaţiei şi s'a prezentat la start câştigând titlul de campioană a Europei cu timpul record mondial de 11, 6/10, reeditând astfel isprava Ondinei Valla dela jocurile olimpice din Berlin.

Pentru titlul mondial de categorie pană

Belloise şi Archibald vor boxa la 17 Octombrie la New-York

Comisia de box a statului New-York a hotărît ca Mike Belloise şi Joey Archibald să se întâlnească la 17 Octombrie, pe arena Saint Nicolas din New-York, pentru titlul mondial de categorie pană.

Gruparea E. F. A. sărbătoreşte astăzi 20 de ani de activitate

Gruparea „Educaţia fizică armenească", sărbătoreşte astăzi două decenii de activitate pe tărâmul sportiv.

Cu această ocazie meritoasa grupare va organiza pe terenul sportiv din şoseaua Pantelimon 25 o mare demonstraţie sportivă, care va fi patronată de d. Trancu-Iaşi, profesor universitar.

Demonstraţia constă din probe atletice disputate între membrii grupării şi apoi partide de volley-bali femenin între Viforul Dacia şi gruparea gazdă şi vollew-bali băeţi între aceleaşi grupări.

C.F.R. (rezerve)-Telefon Club (rez.) 29-4 (19-4)

Eri după amiază, s'a disputat pe terenul C. F. R., matchul de basket-bali dintre rezervele clubului gazdă şi Telefon Club.

După un joc strâns şi spectaculos, feroviarii au ieşit învingători la o diferenţă destul de mare, datorită jocului mai legat şi mai eficace.

D. C. Herold a arbitrat următoarele formaţii:

C. F. R.: Ganopol, Argeşiu, Păduraru, Tomescu, Mazilu.

Telefon Club, a prezentat o formaţie foarte originală, fiind alcătuită numai din internaţionali şi campioni.

Iată cum s'a prezentat pe teren: Vasile Şerbănescu, Dumitrescu, Paul Atanasiu, Sandy Botez, Marin Gaşpar.

După cum se vede, doi boxeuri foarte bine cunoscuţi, un hockeist, un tennisman şi un footballist.

S'au remarcat: Păduraru, Dan, Mazilu şi Argeşiu, dela învingători, iar dela Telefon Club, Paul Antoniu şi Sandy Botez.

Publicul huiduie un boxeur pentrucă n'a învins prin k. o.

Mac Cleave a învins pe canadianul Schaeffer la puncte. Matchul s'a desfăşurat în 6 reprize a 3 minute.

In aceiaşi seară, americanul Boon a învins la puncte pe grecu Grispos. Publicul a fluerat pe pugilistul Boon, pentrucă el n'a reuşit să pună pe grecul Grispos k. o. La sfârşitul matchului, s'a aflat că el îşi fracturase mâna dreaptă.

La 7 Octombrie la Berlin

Tonny Schucco va boxa cu Heuser

La 7 Octombrie la Berlin, americanul Tonny Schucco va boxa cu Heuser, campionul Germaniei la categoria semigrea.

Cupa României

Ce se joacă în Capitală

Astăzi se dispută în Capitală următoarele matchuri în cadrul „Cupei României".

Ciclop—Vergu, teren Militari, ora 11, arb. d. Cantaragiu, ajut. de d. Popescu Const.

Metropola—Mociarniţa, teren S. T. B., ora 11, arb. d. Ştefănescu A., ajut. de d. Dobrescu N.

Monitorul Oficial—Leonida, teren A.C.S.A., ora 11, arb. d. Secuşeanu D., ajut. de d. Weber L.

Ascam—C.F.R. Buc. Tr., teren Belvedere, ora 11, arb. d. Paulini H., ajut. de d. Ciofiac C.

Arsenal—Gloria, teren Arsenal, ora 11, arb. d. Georgescu V., ajut. de d. Kalay Tr.

S.T.B.—Zburătorii, teren S.T.B., ora 9, arb. d. Alexandriu, ajut. de d. Greculescu P.

Pentru titlul britanic la toate categoriile

Titlul britanic la toate categoriile va fi pus în curând în joc, şi va aduce faţă'n faţă pe Georges James recentul învingător al lui Ben Foord şi Jimmy Wilde.

Juventus (rez.)-Sp. Studenţesc (rez.) 7-1 (4-0)

Rezervele Sportului Studenţesc au întâlnit eri în match oficial pe cele ale Juventusului.

Juventiştii au fost superiori şi au câştigat pe merit însă cu puţin noroc din partea Sportului Studenţesc scorul putea fi mai redus.

ECHIPELE

Juventus: Enderffi, Brezoi, Tătar, Dobrescu, Flamaropol, Porojan, Popp, Drăgan, Sonny Niculescu, Palmer. Vulcănescu.

Sportul Studenţesc: Tarcău, Nedelcu, Mitan, Nedelescu, Constantinescu-Grecu, Bratu, Petre Gaţu, Şt. Dinu, Tănăsescu, Manolescu, Popescu Ştefan.

Turneul internaţional de lupte dela Stockholm

Stockholm, 1. — In continuare la turneul internaţional de lupte libere între reprezentanţii statelor: St. Unite, Germania, Ungaria şi Suedia, s'au mai înregistrat următoarele rezultate:

SUEDIA—UNGARIA: 6-1

Cocoş: Zombori (U)-Tuvesson (S) la puncte cu 3/0.

Pană: Persson (S)—Toth (U) la puncte cu 2/1.

Uşoară: Joensson (S)-Ferencz (U) la puncte cu 3/0.

Semi-mijlocie: Westergren (S) —Sovari (U) la puncte cu 3/0.

Mijlocie: Johansson (S)—Rohecky (U) în 9 min. 14 sec.

Semi-grea: Cadier (S)—Taranyi (U) în 8 min. 06 sec.

Grea: Fridell (S)—Bobis (U) la puncte cu 2/1.

ST.-UNITE—GERMANIA: 4-3

Cocoş: Danile (SU)—Fischer (G) la puncte cu 3/0.

Pană: Millard (SU)—Schmidt (G) la puncte cu 3/0.

Uşoară: Weikart (G)—Henson (SU) la puncte cu 3/0.

Semi-mijlocie: Ehrl (G)—Jacob (SU) la puncte cu 3/0.

Mijlocie: Crawford (SU)—Schaefer (G) la puncte cu 2/1.

Semi-grea: Harell (SU)—Engelhardt (G) în 10 min. 45 sec.

Grea: Boemmer (G)—Gustafsson (SU) în 6 min. 54 sec.

Matchul Toma Aurel–Benny Lynch se mai organizează?

Organizatorii dela National Sporting Club au telegrafiat lui Toma Aurel să-şi amâne plecarea cu 24 ore

Paris, 1 (prin telefon). — **Astăzi dimineaţă urmau să plece la Londra cu avionul, Toma Aurel şi Georges Leclerc, în vederea matchului de Luni dela Earl's Court, cu Benny Lynch.**

Dar în seara de Joi, în strada Feydeau s'a primit o telegramă din partea organizatorului Harding, prin care cerea amânarea plecării boxeurului Toma Aurel cu 24 de ore.

Toma Aurel urmează să plece mâine dimineaţă după aeroportul Le Bourget.

Până în prezent el n'a primit nici o altă explicaţie la laconica telegramă de amânarea plecării.

COMENTARII LA PARIS

Totuşi până la ora telefonului (ora 24, ora Bucureşti) la Paris nu se mai primise altă telegramă, astfel că Toma Aurel va părăsi Parisul irevocabil, mâine dimineaţă la ora 8.05.

Telegrama este comentată felurit:

Intâi s'a pus amânarea sosirii lui Toma Aurel pe seama evenimentelor externe: se prea poate ca organizatorii lui N.S.C. să fi fost la un pas de amânare, neştiind ce situaţie poate fi în ultimul moment, în viaţa externă şi internă a ţării;

Al doilea comentariu, este de domeniul sportiv: înfrângerea lui Benng Lynch din partea americanului K. O. Morgan, ar fi putut indispune pe organizatorii londonezi, cari s'au gândit un moment dat la indiferenţa publicului pentru un om învins de două zile.

NU SE ŞTIE NIMIC

Toma Aurel este în greu impas. Şi cu el şi managerul lui Georges Leclerc.

Toma Aurel pleacă mâine la Londra, dar el nu ştie dacă va boxa sau nu.

Enrico Venturi învins prin K. O.... ...pentru a doua oară în carieră

La New-York, Billy Beauhuld a învins pe Enrico Venturi prin k. o. în repriza 6-a.

Singur boxeurul Henri Armstrong a fost acela care l-a mai pus pe italian knock-out!

Editura Societăţii Anonime „Universul", Bucureşti—România

„ASOCIAȚIUNII" SIBIIU

Taxa poștală plătită în numerar conform aprobării dir. g-rale p. t. t. nr. 70.346 938.

2 LEI

UNIVERSUL

16 PAGINI 199-1938

Redacția și Administrația: Palatul „UNIVERSUL", str. Brezoianu 23—25. Telefon: Centrala: 3.30.10; Redacția: 4.21.81. Redactor responsabil EUGEN DUMITRESCU

Proprietar: „Universul S. A. Adm.-delegat STELIAN POPESCU Inscris sub No. 167, Trib. Ilfov

Nr. 199. — Anul I ● BUCUREȘTI. — Marți 4 Octombrie 1938

ABONAMENTE: 3 luni Lei 150 | 6 luni Lei 270 | 1 an Lei 500

Avantajul terenului n'a putut rezista asaltului dat de „out-sideri"

București: Venus-Gloria 6—0 (3—0)
București: Tricolor C.F.P.V.-Rapid 2—0 (1—0)
Cluj: Juventus-Victoria 3—1 (2—0)
Baia Mare: Sp. Studențesc-Carpați 1—1 (1—0)
Arad: Ripensia-A.M.E.F.A. 3—1 (2—1)
Timișoara: Chinezul-U.D.R. 0—0

Surpriza, marea lege a campionatului național, s'a demonstrat în cinci din cele șase întâlniri ale etapei

Tricolor C. F. P. V. a reușit performanța zilei

Noul leader: Juventus

Încă o etapă de succes a Cupei României

...iată rezultatele acestei etape, care a răsturnat toate pronosticurile.

Favoriții — uneori incontestabili — au cedat unor adversari de valoare scăzută. Avantajul terenului nu s'a arătat deloc puternic.

In șase întâlniri s'au realizat cinci rezultate întoarse. Campionatul a fost reluat într'un mod care anticipează profetic lupta ce va să vie. La București, Venus a învins ușor pe Gloria, iar Rapid a dat Tricolorului din Ploești titlul de campion al rezultatelor neașteptate.

Juventuls a dovedit la Cluj — examenul e semnificativ — că matchul cu Ripensia nu a fost un accident iar Sportul Studențesc, la Baia Mare, a distrus legenda... unor Carpați inaccesibili.

La Arad — din nou o Duminică tristă — au jucat două echipe de salturi. După ce a fost sfărâmată cu 7—2 de Juventus, Ripensia a învins pe A. M. E. F. A., care venea cu acel 4—4, realizat al Ploeștilor.

In sfârșit, la Timișoara, U. D. R. a furat din nou un punct în deplasare. Și Chinezul trăește fenomenul echipelor cu prea mulți jucători noi.

Se poate deci afirma fără exagerare că etapa a patra a fost etapa „noilor promovați".

In orice caz, lupta se anunță deschisă și încordată. Așa cum a început, campionatul acesta, deși în faza de început, capătă o pronunțată alură britanică.

Cu atât mai bine pentru miile de spectatori, cari pretind emoție și întâlniri pasionante

1. Juventus	4	3	0	1	11:4	6 (2)
2. Sportul St.	4	2	2	0	9:2	6 (2)
3. Venus	4	2	2	0	14:5	6 (2)
4. Ripensia	4	2	1	1	14:9	5 (3)
5. Rapid	4	2	0	2	7:3	4 (4)
6. Victoria	4	2	0	2	9:6	4 (4)
7. Chinezul	4	1	2	1	8:9	4 (4)
8. F. C. Carpați	4	1	2	1	6:8	4 (4)
9. U. D. R.	4	1	2	1	4: 6	4 (4)
10. AMEFA	4	1	0	3	8:15	2 (6)
11. Tricolor C.F.P.V.	4	1	0	3	4:15	2 (6)
12. Gloria	4	0	1	3	2:11	1 (7)

ARBITRII SECRETI DE ERI

Venus — Gloria: Ionescu-Țope.

Tricolor C. F. P. V. — Rapid: Tică Iliescu.

Sp. Studențesc—F. C. Carpați: Russu Gabriel.

Juventus — Victoria: Ritter

Ripensia — A. M. E. F. A.: C. Rădulescu.

Chinezul — U. D. R.: Picky Kroner.

GOAL-GETTERII ZILEI

3 goaluri: Humis (Venus).
2 goaluri: Bodola (Venus), Zăinescu (Juv.), Lazăr (Rip.).
1 goal: Prassler (Juv.), Pop III (Vict.), Ștefănescu (Sp. St.), Telecty (F. C. Carpați), Dobay (Rip.), Pernecky (A. M. E. F. A.), Cociș, Bocșa (Tric. C. F. P. V.) și Ploeșteanu (Venus).

ETAPA II-a A CUPEI ROMA-ETAPA II-a

Cupa României, competiția egalitară a footballului nostru, a trăit eri cea de a doua etapă a desfășurării anului acesta.

Au intrat și echipele din divizia secundară.

Ignorând diferențele de valoare, concurenții districtuali au dat o replică curajoasă, care dacă nu a periclitat calificarea divizionarilor ,a arătat ,încă odată că în Cupă, nu contează decât însușirile de luptă.

Forța reală a competiției eliminatorii a fost confirmată în mod strălucit.

Budge învins!

New York, 2. — Campionatele de tennis ale Californiei, disputate la Los Angeles, au adus o mare surpriză: Donald Budge, cel mai bun jucător din lume, care de doi ani de zile n'a fost învins, a suferit o înfrângere din partea jucătorului australian Quist, care a câștigat finala cu 7:5, 6:2, 5:7, 6:3.

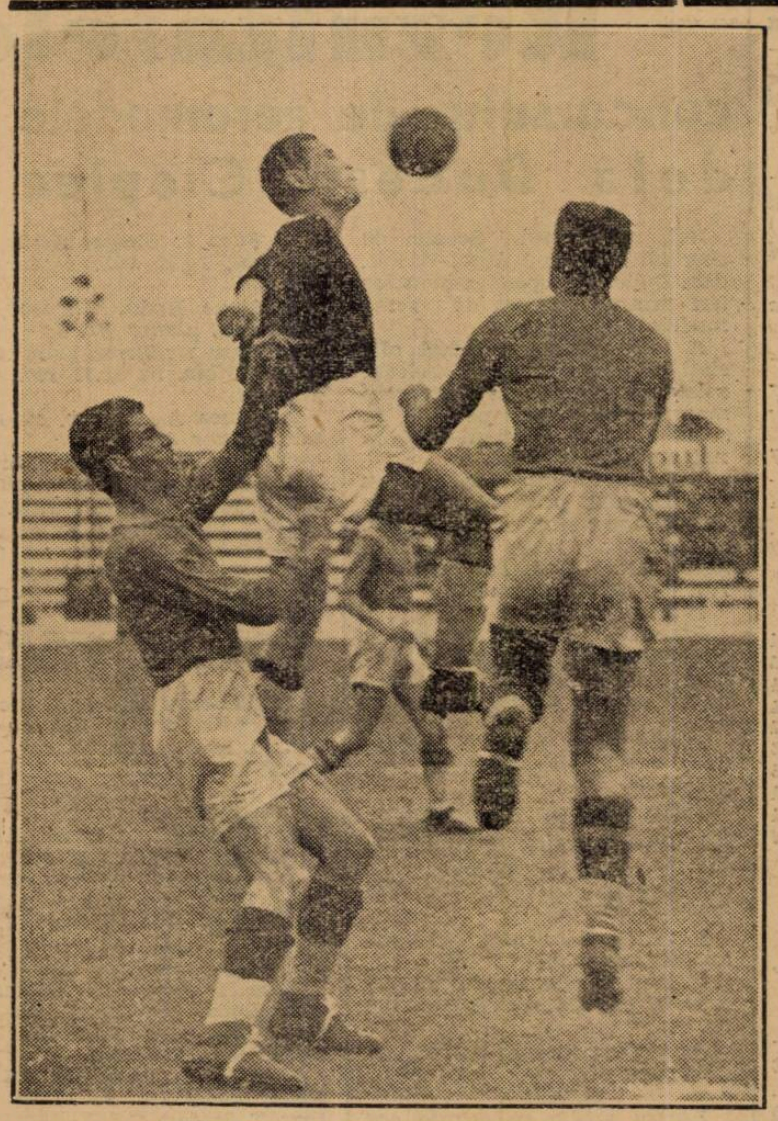

Din nou Orza stârnește panică în careul Gloriei. De data aceasta este în luptă cu Volentir și Variassy.

Campionatul în Europa

ELVEȚIA

Zuerich, 2. — Rezultatele matchurilor de foot-ball în campionatul elvețian, disputate azi, sunt următoarele:

Grasshoppers - Servette 2:1
F.C. Bâle - Fe Biel 0:0.
F. C. Lucerna - Nordstern 2:1.
F. C. Grenden-Young Fellows 2:2
Lausanne Sport-F.C. Lugano 1:1
Chaux de Fonds-Young Boys 2:1.

ITALIA

Milano, 2. — In cadrul campionatului de footbal s'au înregistrat azi în Italia următoarele rezultate:

F. C. Livorno-F. C. Bologna 3:1
F.A.C. Bari-Lazio Roma 2:1
Genova - Novara 3:1
Ambrosiana - F.C. Milan 1 : 0
F.C. Neapoli - Sampierdaren 0:0
A.S. Roma-Iuventus Torino 1:0
F.C. Mondena-F.C. Triestina 1:0
F.C. Torino - F.C.Lucchese 5:1.

Lansarea unui aeromodel, la concursul de eri, dela Dudești Cioplea.

Campionatul districtual

CATEGORIA I-A SERIA A

VIFORUL DACIA—TITANII 2—0 (0—0)

Au marcat pentru Viforiști Nicolau și Vulescu. A arbitrat d. Vasilescu-Bartolomeu.

Vif. Dacia : Ormiak, Sterian, Lupu, Gheorghiu, Cociu I, Cociu II, Filimon, Vulescu, Nicolau, Cociu III și Rădulescu.

Titanii : Hențiu, Mureșan, Lapăzan, Șosu, Ciachi, Nicolae, Jiland, Darmina, Ștefănescu, Văcaru, Bratu.

Jocul a început foarte lent mutându-se în prima repriză de pe un teren pe altul.

In repriza secundă, Viforiștii joacă mai violent. In minutul 70, dintr'o pasă a lui Rădulescu, Nicolau înscrie primul punct pentru viforiști. Malaxiștii joacă din ce în ce mai slab, iar viforiștii reușesc să marcheze al 2-lea goal al matchului prin Vulescu.

Jocul se sfârșește cu acest ultim goal stabilind scorul de 2—0 pentru Viforiști.

S'au remarcat dela *Vif. Dacia :* Ormiak, Nicolau și Rădulescu iar dela *Titanii :* Mureșan și Lăpăzan. Arbitru d. Vasilescu.

SOCEC — S.E.T. 4—0 (0—0)

Teren : Stadion.
Ora : 11.
Arbitru : Bădescu I.
Au marcat : Ionel (3) și Berbecă.

După o repriză egală Socec Lafayette a zdrobit S.E.T-ul cu 4—0. S.E.T-ul a venit pe teren cu convingerea că va fi învins și din cauza aceasta a pierdut matchul. Socec Lafayette a jucat bine dar a ezitat să tragă la poartă. S'a remarcat jocul strălucit făcut de Ion și Stănescu care au arătat frumoase posibilități

Echipele au aliniat următoarele

FORMATII

Socec Lafayette : Stănescu D. Sitaru, Alexandru, Dales, Dima, Scherberg, Ionescu Gnespan, Stain, Barbu, Radu

S.E.T. : Apostol, Neagu, Costinescu, Cosma, Sursu, Boenescu, Alinda, Belca, Luşum. Butes Cotoară

CLASAMENTUL CAT. I-a SERIA A.

Viforul Dacia	3	2	1	0	5:1 5
Gloria	2	1	1	0	8:6 3
S. E. T.	3	1	1	1	3:6 3
Industria Iutei	1	1	0	0	2:1 2
Sacec	2	1	0	01	6:3 2
Metaloglobus	2	1	0	1	3:4 2
M Oficial	2	0	01	1	6:7 1
Olympia	—	—	—	—	—
S. T. B.	1	0	0	1	1:2 0
Titanii	2	0	0	2	1:5 0

CATEGORIA I-a SERIA B.

MILITARI—A.C.S.A. 3—2 (1—0)

In cadrul categoriei I-a Militarii au întâlnit pe A.C S. A.

Funcționarii comunali au suferit un eșec neașteptat.

Militarii au jucat mai decis reușind să învingă. Pentru învingători au marcat Ivanciu (2) și Paraschiv.

Pentru A.C.S.A. au marcat Luțescu și Constantinescu.

A.G.E.R. — PEBE 4—2 (2—1)

Arena B.T.M.T. a găzduit eri matchul dintre A.G.E.R. și Pebe.

După un joc în care „electricienii" au fost superiori au învins cu 4—2.

Goalurile au fost marcate de Hecht (2) Crețu și Petrescu.

Pentru învinși au marcat Popiceanu și Bibi

CLASAMENT CATEGORIA I-a SERIA B.

A. C. S. A.	3	2	0	1	18:6 4
Militari	3	2	0	1	14:7 4
A G. E. R.	3	2	0	1	8:5 4
Adesgo	1	1	0	0	7:0 2
A. S. C. A. M.	1	1	0	0	4:2 2
Vergu	2	1	0	1	6:4 2
Leonida	2	1	0	1	3:3 2
Av. Sportiv	2	1	0	1	4:5 2
Pebe	3	0	0	3	4:21 0
Lupeasca	2	0	0	2	1:16 0

CATEGORIA II-A SERIA A

C. ROMANEASCA—„GENERALA" 8—0 (3—0)

Teren : Stadion
Ora : 16.
Arbitru : Clerman.
Formațiile :

C. Românească : Sandu, Constantinescu, Gheorghiade, Alexandrescu, Socolaș, Negru, Georgescu, Tonea, Lambru, Petoiu, Rață.

Generala: Petrică, Cotrean Iancu, Dumitrescu, Miler, Teohari, Vasilescu, Bădău, Popa Bojechy.

In cadrul categ. II A. s'a disputat matchul între C. Românească și Generala, sfârșindu-se cu scorul așteptat de 8—0 (3—0).

Generala a jucat în 9 jucători și totuși a luptat foarte mult dar nu a putut lupta contra atacurilor Cărții Românești.

S'a remarcat dela Cartea Românească : Petain și Lambru, iar dela Generala Rozechy.

Au marcat : Tonea (1), Lambru (2) Petain (4) Rață (1).

COLENTINA—BIRUINȚA 2—2 (1—2)

Teren : Colentina.
Ora : 16.
Au marcat : Ică (2), Vasile (în propria-i poartă) și Pauțu.
Formații :

Colentina : Nicu, Nuța, Tataru, Cunu, Mitu, Vasile, Niculae, Grecu, Fredi. Ică. Cristea.

Biruința : Calciu, Ionel, Nelu, Bucur, Pauțu, Victor, Gică, Tache, Petre, Bratu, Cociu.

S'au evidențiat : Cristea, Crinu și Nicu dela Colentina iar dela Biruința Pauțu și Bratu.

Pe un timp admirabil jucul se desfășoară foarte spectaculos. Colentina superioară și în apărare și în înaintare domină cea mai mare parte din repriză. Totuș Biruința joacă însuflețit și ajunge de multe ori în careul advers. Colentina ia conducerea în minutul 31 prin goalul marcat de Ică. Insă două minute mai târziu mingea se isbește de fundașul Vasile care marchează în propria-i poartă și egalează situația. Până la sfârșitul reprizei Biruința mai marchează un punct. In repriza II-a Colentina egalează situația dar nu reușește să câștige avantajul. Astfel rezultatul rămâne egal.

CLASAMENTUL CAT. II-a SERIA A.

Universul	3	3	0	0	9:1 6
C. F. R. B. T.	2	2	0	0	12:1 4
Sp. Muncitoresc	3	2	0	1	7:3 4
Metropola	2	2	0	0	6:3 4
Colentina	3	1	1	1	6:6 3
C. Românească	3	1	0	2	11:12 2
Generala	3	1	0	2	4:12 2
Biruința	3	0	1	2	2:8 1
Zburătorii	2	0	0	2	2:6 0
Grivița	2	0	0	2	1:8 0

CATEGORIA II-A SERIA B

METALOSPORT—STARUINTA 5—0 (3—0)

Metalosport : *Ego Munteanu, Belitoreanu, Costel, Barbil, De Vittor, Emil Niculescu Manoliu, Anghel, Bibi, Maiar.*

Stăruința : *Nițulescu, Inghel, Mateș, Constantinescu, Segal, Vasilescu, Neiderman, Friedman, Dragomir, Drăgureanu, Sternberg.*

Au marcat : Emil (2), Manoliu (2) și Maier.

S'au remarcat : Ego, Emil Niculescu. Anghel cel mai bun din 22 și Manoliu dela Metalosport și Dragomir, Nițulescu dela Stăruința.

DAMBOVIȚA—IZBANDA 0—0

Teren Iuta
Ora 13.
Arbitru Nitu I.
Formațiile : Dâmbovița : *Rădulescu, Scorțaru, Ivașcu, Comarnici I., Ionescu, Dumitrescu, Kerestes, Griban.*

Izbânda : *Rusu, Rachel, Avramescu, Vasilescu, Lozer, Vasilescu, Cech, Dumitru C., Ladan F., Dobre I., Ionescu.*

Jocul a fost slab și fără faze interesante. S'a remarcat înaintarea Izbândei care a dominat

CARMEN—L.P.N. 3—2 (1—2)

Pe arena Colentina la ora 9 s'a disputat matchul între L .P. N. și Carmen car es'a terminat cu 3—2 (1—2).

Jocul începe pe un timp răcoros și se perindă de la o poartă la alta, dar portarii ambelor echipe prind sigur toate mingile primite : In minutul 18 mingea atinge mâna fundașului L. P. N.-ului Arbitrul fluieră dar decizia nu este ascultată și se provoacă un scandal. In cele din urmă penallyul este bătut dar nu are nici un rezultat. Două minute mai târziu Ionescu marchează imparabil spre sfârșitul reprizei.

Ambele echipe au etape de dominare și ca mai mult noroc L. P. N.ul reușește să marcheze 2 puncte. In repriza doua Carmen domină și egalează. Apoi Teodorescu câștigă avantajul Carmen-ului marcând într'o învălmășală în fața porții adverse.

Au marcat : Ionescu, Cristescu și Teodorescu (C) și Tărâmoiu, Vâjoaca (L. P. N.)

S'au remarcat : Petrescu și Ott.

D. H. Petrescu a condus formațiile :

Carmen : *Vasilescu, Petrescu. Stănescu, Ionescu, Ionescu V, Petrescu, Teodorescu, Mauer.*

L. P. N. : *Otto, Weisenberg Szekedi, Grigoriu, Smarandache, Ionescu, Tănoan, Tărănoiu, Ștefan Vâjoacă, Petrescu.*

CLASAMENTUL CAT. II-a SERIA B.

Metalosport	3	2	0	1	10:2 4
Arsenal	2	2	0	0	8:2 4
Ciclop	2	2	0	0	6:2 4
Victoria	2	2	0	0	5:3 4
Carmen	3	2	0	1	7:8 4
Orfeus	2	1	0	1	5:3 2
L. P. N.	3	1	0	2	8:10 2
Izbânda	3	0	1	2	1:5 1
Dâmbovița	3	0	1	2	1:8 1
Stăruința	3	0	0	3	4:12 0

CATEGORIA III-A SERIA A

DISTRIBUȚIA—FULGERUL 3—1 (2—1)

Pe terenul Turda s'a disputat matchul de campionat între susnumitele echipe. Fulger a condus timp de 30 minute prin goalul marcat de Spirescu pentru ca Distribuția să egaleze și să ia chiar conducerea prin punctele marcate de Constantinovici și Sachelarie.

Ultimul punct a fost marcat de Szilard.

S'au remarcat dela Distribuția : Boghiu, Grecu și Szilard iar dela Fulger : Mureșanu și Iliescu.

D. arbitru Gorcea M. a condus următoarele formații :

Distribuția : Boghiu, Ionescu, Zamfir, Oprescu, Mircea, Vasiliu, Minciu, Constantinovici, Szilard, Sachelarie și Grecu.

Fulgerul : Mihăilescu, Tudose, Mureșan, Dinu, Varga, Iliescu, Bela, Niculescu, Naca Ionescu și Spirescu.

FICHET—SUTER 1—1 (1—1)

Teren : Iuta.
Ora : 16.
Arbitru : d. Pârvulescu.
Au marcat : Toth (F) și Petrescu (S).

Fichet : Gudușescu, Câmpeanu, Varga, Panu, Constantinescu, Dimitriu, Weiz Bercescu, Tinică, Toth, Bogdan.

Suter : Semferea, Marinescu, Ghufl G., Ghufl M., Tudosiu, Nicolae, Săndulescu, Pemoti, Petrescu, Ion, Nuțescu.

După un match în care rezultatul (1—1) oglindește jocul Fichet a terminat la egalitate cu Suter. Ambele echipe au avut momente de dominare și au arătat că dețin o formă bună. S'au remarcat: Varga, Păun, Dimitriu (F) și Săndulescu și Nuțescu (FCS).

E. F. A.—C. A. B. 8—0 (5—0)

Jucân dcu o formație de 7 jucători (și aceștia rezerve) C.A.B-ul a fost zdrobit de EFA cu 8—0

Ambele echipe au jucat slab cu excepția portarului Tasciu care cu toate că a primit 8 goluri a apărat foarte bine.

Au marcat : Sudian (2), Uzenian (3), Osadurian, Eramian și Sarkisian M.

D. H. Petrescu a condus formațiile :

E. F. A. : Ghiragasian, Kiusanian, Hanasian, Sarkisian E., Deirenengian, Sarkisian M., Sudian, Tacianan, Uzenian, Osadurian, Eramian.

C. A. B. : Tasciu, Bârsan, Pietraru, Bălășescu, Voiculescu, Babeș, Dumitrescu.

CLASAMENT CATEGORIA III-a SERIA A.

Distribuția	2	2	0	0	15:2 4
Fischet	2	1	1	0	4:1 3
F. C. Suter	2	1	1	0	7:3 3
Vremea	1	1	0	0	3:0 2
E. F. A.	2	1	0	1	10:6 2
Fulgerul	2	1	0	1	3:4 2
C. A. B.	2	0	0	2	1:10 0
Delea Veche	1	0	0	1	1:12 0
Grozăvești	2	0	0	2	0:6 0

CATEGORIA III-A SERIA B

ION DARLAU—DACIA TRAIANA 1—1 (1—0)

Arena Ciocanu a găzduit eri dimineață partida dintre Ion Dârlău și Dacia Traiană.

După un joc egal matchul s'a terminat cu rezultatul 1—1.

VULTURII CARPAȚILOR—JUSTIȚIA 1—1 (1—0)

In cadrul categoriei a III-a B Vulturii Carpaților au întâlnit eri pe Justiția.

Matchul s'a terminat cu rezultatul 1—1 echipele fiind de forțe egale.

ȘOIMII—F. C. BANEASA 6—1 (3—1)

Arena B.T.N.T. a găzduit eri dimineață partida dintre Șoimii și F. C. Băneasa contând pentru campionatul categoriei a III-a B.

Șoimii au jucat mai decis și au învins cu 6—1.

CLASAMENT CATEGORIA III-a SERIA B.

Șoimii	2	2	0	0	10:2 4
Justiția	2	1	1	0	4:1 3
Comra	1	1	0	0	3:0 2
Dacia Traiană	2	0	2	0	1:1 2
Ion Dârlău	1	0	1	0	1:1 1
Vulturii Carpaților	2	0	1	1	2:5 1
F. C. Băneasa	2	0	1	1	1:6 1
Astra Română	2	0	0	2	0:6 0

Aviație

Rezultatele concursului de aeromodele dela Dudești Cioplea

Ieri, pe terenul Școalei de sbor fără motor a Arpei—C.F.R. dela Dudești Cioplea, a avut loc ieri primul concurs de aeromodele din Capitală.

A luat parte, pe lângă oficiali, o numeroasă și selectă asistență, fapt care dovedește marea popularitate pe care, în scurt timp, a câștigat-o și la noi aero-modelismul.

La sfârșitul probelor, care au entuziasmat publicul asistent,

Se declară câștigător al Cupei „Moineau": POPA MIRCEA, Asoc. C.F.R.-Cluj, cu panorul 143, durată 71 secunde.

Premiul I, idem ;

Premiul II și III: Screcreciu Gh.-*Cercul C.F.R. Arad* și Rosetti Traian-*Aeroclub Brașov, cu 49 sec. cu planoarele 167 și 56.*

Premiul IV: Ioan T. Ștefan, *Cerc. C.F.R. București, 48 sec., planor Nr. 5.*

PROBELE DE DISTANȚA

1. Roseti Traian, *Brașov, cu 396 metri, planor Nr. 56.*

2. Râmbeț Gh., *Brașov, cu 293 metri, planor 77.*

3. Chiriloaia Toma, *Brașov, cu 267 metri, planor 96.*

4. Ioan T. Ștefan, *C.F.R. București, cu 236 metri, planor nr. 5.*

PREMIILE DONATE DE D. MINISTRU AL AERULUI ȘI MARINEI

Pentru media de durată cea mai mare.:

a) Faza 1: Steiger Artur, *individual, 14,33 sec., planor Nr. 123.*

2. Alexe Radu, *Brașov, cu 10,66 sec., planor Nr. 86.*

b) Faza II: Bross Erih, *Asoc. Armin Sibiu, cu 32,33 sec., planor 161.*

2. Ganea A., *Brașov, cu 19,33 sec., planor 81.*

c) Faza III: 1. Popa Mircea, *C.F.R.-Cluj, cu 38 sec., planor 143; 2.* Ioan T. Ștefan, *CFR. București, cu 34,66, planor 5.*

d) Modele cu cauciuc: 1. Cosma L., *ARPA-Deva, cu 20 sec. model 113; 2.* Idem *ARPA-Deva model 114 cu 19 sec.*

PREMIILE FEDERAȚIEI AERONAUTICE REGALE A ROMANIEI

a) Planoare faza I: 1. Steiger Art., *indiv. planor 123, cu 30 sec.; 2.* Rada Ioan, *Brașov, planor 71, cu 16 sec.*

b) Faza II: 1. Brosz Erih, *Armin-Sibiu, planor 161, cu 47 sec.; 2.* Margareta David, *ARPA Buc., planor 29, cu 26 sec.*

c) Modele cu motor cauciuc: Faza I: Premiu I: Ion T. Ștefan, *C.F.R. Buc., planor 11, cu 7 sec.; 2.* Trofin Al., *C.F.R. București, planor 7, cu 5 sec.*

Faza II: Premiul I: Cosma L. *Arpa-Deva, planor 113, cu 30 sec.; 2.* Georgescu M., *ARPA Buc. model 163, cu 22 sec.*

Faza III: 1. Cosma L. *ARPA-Deva, model 114, cu 34 sec.; 2.* Ioan T. Ștefan, *C.F.R.-București model 12, cu 31 secunde.*

FOOT-BALL

Una din cele cinci surprize

Juventus, reeditând jocul din matchul cu Ripensia, a dispus sigur de Victoria cu 3-1 (2-0)

— Clujenii au pierdut din cauza mijlocașilor —

Cluj, 2 (prin telefon). — In fața a 2000 de spectatori și sub arbitrajul d-lui Ritter (Timișoara), astăzi s'a disputat în localitate matchul divizionar dintre Juventus și Victoria.

Spre surprinderea generală, oaspeții au câștigat și chiar pe merit cu 3—1 (2—0), după un joc care a lăsat o impresie excelentă. Intr'adevăr, Juventus a jucat impecabil, în special linia de atac care a fost în mare vervă.

Nu-i mai puțin adevărat, însă, că și Victoria s'a prezentat cu o mare lacună : linia de halfi a jucat foarte slab ; în special Pop Vasile.

La fluerul d-lui Ritter (Timișoara) s'au aliniat următoarele echipe :

Juventus : Sadowsky—Cotruță, Dragomirescu—Petrescu, Micu, Brandabur—Schira, Korony, Zăinescu, Prassler, Naciu.

Victoria : Bosneac—Cociuban I, Felecan I—Pal, Pop, Nistor — Țăranu, Szantai, Martin, Felecan II, Căpușan.

In general, jocul a fost foarte spectaculos, în special grație bucureștenilor, care au jucat excelent.

In prima repriză, în min. 3, Naciu trece de Pal și centrează din nou impecabil de scorul dela 10 m. : 1—0.

In min. 32, același Naciu centrează din nnou impecabil și reia de data aceasta Zăinescu, dela 8 m.

După pauză, în min. 16, Schira are o acțiune periculoasă, dar se mulțumește să centreze. Zăinescu, care urmărea atent și era în plină viteză, a reluat în „oxford" dela marginea careului, marcând dela marginea careului, cel mai frumos goal al matchului.

Gazdele înscriu punctul de onoare în min. 25, prin Pop Vasile care trecuse centru înaintaș și a speculat o greșeală a lui Sadowsky.

Juventus a meritat victoria pe deplin. A jucat excelent, în special atacu lcare a avut vedete în Zăinescu și Prassler.

Cel mai bun de pe teren a fost Sadowsky. Insă, întreaga echipă s'a comportat peste așteptări.

La Victoria, singurii care au muncit cu folos au fost Țăranu și Szantay.

BLENORAGIA
SCURGERI, CISTITE, PROSTATITE
VINDECATE RAPID SI RADICAL PRIN
PAGEOL
CEL MAI PUTERNIC ANTISEPTIC URINAR
EVITĂ ORICE COMPLICAȚIUNI
SUPRIMĂ DUREREA
/COMUNICARE FĂCUTĂ LA ACADEMIA DE MEDICINĂ/
LA FARMACII SI DROGUERII

Cetatea Sucevii a dispus categoric de H. L. A cu 6-1 (2-1)

Suceava, 2 (prin telefon).— Echipa divizionară H. L. A., jucând azi în localitate împotriva Cetății Sucevei, a fost învinsă de aceasta cu categoricul scor de 6 : 1 (2 : 1).

Partida a fost foarte dură și doi jucători au fost eliminați de pe teren în cursul reprizei a doua.

De asemenea portarul gazdelor Franke a fost lovit grav la cap.

Punctele învingătorilor au fost înscrise de : Boscoviniuk — minutele 10 și 15 — Danilescu — 80 83 — Dorner — 86 — și Sandu — 88.

Pentru învinși a înscris Kermann.

Echipele au aliniat următoarele formații:

Cetatea Sucevei : Frauke — Boscoviniuk, aMndelean I,— Corol I, Salpeter, Dernea — Sandu, Andrian, Coroi II, Danilescu, Marcian.

H. L. A. : Habău — Hermann, Sablesky — Dumitrievici, Udrisky, Marcian, Neudek.

U. D. R. a servit și Chinezului

un „duș rece": 0-0 la Timișoara — Chinezul a ratat un 11 m. —

Timișoara, 2 (prin telefon) — Matchul pe care U.D.R. l-a susținut azi în localitate în compania Chinezului a constituit o surpriză. Intr'adevăr rezultatul jocului a fost un draw : 0-0. Pe parcursul celor 90 de minute niciuna din echipe n'a reușit să înscrie nici un goal.

Deși au fost multe ocazii și chiar un penalty, pe care Chinezul l-a ratat.

In prima repriză, U.D.R. — cu vântul în față — a atacat mai mult, a dominat dar a irosit ocazii peste ocazii. La reluare, Chinezul este acela care are avantajul vântului și domină și el, destul de mult. Insă, ocaziile sunt ratate matematic.

In min. 62, Lakatoș foulteză în careu pe Thierjung. Acesta execută penalty-ul, dar Bugariu apără.

In ultimele minute, Păcuraru are o ocazie să marcheze, dar ratează de puțin.

Cei mai buni de pe teren au fost portarii Bugariu și Iliești.

S'au remarcat: Nagy, Hoffmann, Kohl (Chin.), Lakatoș, Csipai, Păcurar și Todor (U.D.R.).

Apărarea oaspeților a muncit formidabil.

A arbitrat d. Pickey Kroner care are marele merit de a fi ținut jocul în frâu, mai ales atunci când începuse să degenereze.

FORMAȚIILE :

Chinezul : Ilieși — Pökk, Kohl—Nagy, Hoffmann, Wetzer III — Cucula, Klimek, Thierjung, Bajusz, Malița.

U. D. R.: Bugariu —Fodor, Alașu — Popa, Csipai, Lakatoș — Todor, Păcurar, Koenig Hansl, Krube.

SP. STUDENȚESC și F. C. CARPAȚI au terminat pe merit la egalitate 1-1 (1-0)

Universitari au lăsat o impresie foarte frumoasă prin jocul lor fair

Baia Mare 2 Octombrie (prin telefon dela corespondentul nostru). — Intâlnirea divizionară Sp. Studențesc—F.C. Carpați, disputată astăzi în localitate, s'a bucurat de un timp foarte frumos și s'a soldat cu un joc spectaculos, ambele echipe — în formă foarte bună — contribuind în egală măsură, la reușita lui.

Rezultatul, 1-1 (1-0), este just, reprezentând fidel fazele jocului, superioritatea și ocaziile ratate de ambele echipe.

D-lui Gabriel Russu i s'au aliniat următoarele formații:

Sp. Studențesc : Constantinescu-Duce, Bădulescu—Tache, Drăgan, Dumitrescu — Schulder, Mihăilescu, Marinescu, Ștefănescu, Gică Popescu.

F. C. Carpați : Hevessy-Ardos, Holzmann-Damian, Ghidali, Kert-Szerenyi IV, Telecty, Szerenyi III, Oprea, Szöke.

In prima repriză, universitarii au inițiativa și domină majoritatea timpului. In această parte a matchului oaspeții au desfășurat un joc foarte frumos, au avut multe ocazii, dar n'au marcat decât un singur goal, în min. 38, prin Ștefănescu, care a reluat imparabil cu capul o centrare impecabilă a lui Schulder

Imediat, după 2 minute, Marinescu trece peste apărare, este singur în fața porții dar Hevessy salvează în ultimul moment.

La reluare, F. C. Carpați, forțează alura și reușește — el de data aceasta — să domine majoritatea timpului.

Gazdele au ocazii de marcat, dar înaintașii sunt urmăriți de ghinion.

In acest timp, studenții au acțiuni mai rare dar foarte periculoase. Astfel, în min. 56 Marinescu, iar în min. 70 Schulder ratează două ocazii sigure.

In min. 78 însă, F. C. Carpați egalează. Oprea pătrunde pe stânga și centrează, Telecty — care venea în viteză — reia direct în goal: 1-1.

A fost un goal imparabil.

Până la sfârșit, cu toate eforturile depuse de ambele echipe, rezultatul nu mai poate fi modificat.

Sportul Studențesc a lăsat o impresie foarte plăcută, frumoasă, prin jocul fair, absolut cavaleresc, pe care l-a practicat. Cei mai buni jucători ai săi au fost: Constantinescu, Duce, Marinescu și Gică Popescu.

La F. C. Carpați s'au remarcat în special: Hevessy, Holzmann, Telecty și Szöke.

Cu Bindea half și cu Lazăr inter Ripensia a dispus de AMEFA la Arad cu 3-1 (2-1)

ARAD, 2 (prin telefon). — Matchul Ripensia-AMEFA disputat în fața a 3000 de spectatori, a revenit — spre surprinderea generală — timișorenilor, la scorul de 3—1 (2—1) după o luptă pasionantă, în care gazdele n'au fost cu nimic inferioare.

Jocul a fost susținut dela început, dus într'o alură rapidă.

In min. 4, Bătrân execută un corner și se produce o învălmășeală de care profită Pernecky, marcând imparabil.

Urmează reacțiunea violentă a Ripensiei și în min. 8, Lazăr — dela 12 m. — egalează.

Oaspeții continuă să fie superiori și în acest timp ridică scorul. In min. 11, Oprean trage puternic, Gerold nu poate reține și Lazăr înscrie de aproape.

Contra-atacul AMEFA-ei soldează cu dominare, cu ocazii multe — dar ratate. Insă, nu reușește să egaleze. Aceasta datorită și portarului Ripensiei, Schutz, care este în mare formă.

La reluare, are inițiativa A. M.E.F.A., însă nu poate să-și concretizeze superioritatea. In schimb, Ripensia mai înscrie un punct: în min. 84, Dobay scoate balonul din brațele lui Gerold și stabilește scorul final.

Aceasta este prima victorie a Ripensiei asupra AMEFA-ei, la Arad.

In general, a fost un joc viol, bărbătesc și este surprinzător că și Ripensia l-a acceptat, răspunzând cu aceiași monedă.

AMEFA, care a fost cel puțin un adversar egal, merita un alt rezultat.

Cel mai bun de pe teren a fost Bürger. S'ar mai remarcat: Lăzăr, Schutz, Szaniszlo II, Szabo și Slivac.

D-lui C. Rădulescu i s'au prezentat următoarele formații :

RIPENSIA: Schütz, Bürger, Chiroiu, Gall, Nagy, Bindea, Beke, Oprean, Marcu, Lazăr, Dobay.

AMEFA : Gerold, Slivac, Covacs, Reinhardt II, Szabo, Szaniszlo II, Bermoser, Leb, Pernecky, Dvorzak, Bătrân.

Football

„Unirea Tricolor" nu a putut câștiga decât după prelungiri, cu 3–1

Ochiuri, 2 (prin telefon).— Astra-Română, a primit replica Unirei Tricolor din București, în cadrul Cupei României.

Partida s'a desfășurat în tr'un tempo foarte viu cu faze extrem de spectaculoase, în care tehnica și condiția fizică ale oborenilor au determinat — după prelungiri — victoria.

La o ciocnire cu Totan, Lalu Mihăilescu a fost rănit.

Au marcat pentru Unirea Tricolor: Alexandrescu și Traian Ionescu de două ori, iar pentru Astra-Română Varodi.

FORMAȚIILE:

UNIREA TRICOLOR, Crețeanu, Petrescu, Cristescu, Florea, Anghelache, Boteanu Traian Ionescu, Andrei, Alexandrescu, Câmpeanu Lulu Mihăilescu.

ASTRA-ROMANA: Sarosy, Weber II, Țaca, Mustață, Totan, Mănoiu, Isidor, Weber I, Varodi, Ionescu, Stetz.

A arbitrat d. *Șerbănescu*-Ploești.

S. G. S.-Vitrometan 7-2 (2-1)

Pe terenul A.N.E.F. din Sibiu, în prezența a 1000 spectatori, s'a disputat matchul pentru Cupa României, între S. G. S. și Vitrometan din Mediaș.

Dela S. G. S. au marcat Seifert de trei ori, Heidel de două ori, câte odată Hineț și Setnicec; pentru Vitrometan, au marcat Hofman I și II.

S'au remarcat: Seifert, Hineț și Schachner cel mai bun din 22, dela S.G.S.

Macaby-Venus (Câmpina) 5–0 (2–0)

In cadrul Cupei României, s'a disputat eri pe arena Ciocanul, matchul dintre formația albalbaștrilor și Venus din Câmpina.

Matchul a avut faze spectaculoase furnizate din ambele echipe în prima repriză, pentruca în al doilea mitemps să existe numai o singură echipă pe teren — Macaby și un adversar..... portarul Georgescu dela Venus (Câmpina), care a căutat să salveze echipa dela dezastru. Victoria alb-albaștrilor a fost pe deplin meritată.

JOCUL

Macaby, care are mingea, înaintează spre careul adversarilor.

Mingea se perindă de pe un teren pe altul. Ambele echipe au faze clare de marcat, însă rateză.

Rând pe rând, Hofman, Hermann și Bărbulescu pierd mingea în careu. In minutul 25 Ivanov, singur la 6 mtr. în fața porții, trage lateral, pentru ca după câteva minute mai târziu să piardă din nou trăgând puternic, dar în brațele lui Schulder.

In minutul 30 Moisescu pasează scurt lui Hofmann care situat în careul venusiștilor marchează imparabil. 1—0 pentru Macaby.

Incurajați, alb-albaștrii pornesc din nou la atac.

Apărarea oaspeților se apără vrând să strice socotelile gazdelor.

Combinațiile alb-albaștrilor de natură spectaculoasă se pierd în careu.

Szika, execelentul inter dreapta, deschide lung pe Herman care rateză.

Este rândul oaspeților, să tragă la poartă. Ivanov, extrema stângă demarează formidabil de repede și deschide spre centru; Schulder iese și prinde.

In minutul 38 de joc, Hofmann în urma unei acțiuni personale, marchează al doilea goal pentru Măcaby.

Acum venusiștii se retrag cu toții în apărare.

Inaintarea Macabylor presează dar fără succes. Consecutiv, Bărbulescu și Szika trag peste bară.

Câteva sclipiri de ale oaspeților se sting după linia de centru.

Dintr'o passă a lui Herman, Bărbulescu reia vollé însă peste bară. Ssika trage cu capul de 2 ori, însă fără efect; portarul scapă, ca să prindă la a doua lovitură.

O ieșire a venusiștilor prin Gălățeanu, nu schimbă însă scorul, acesta trăgând în bară astfel că repriza se termină cu scorul de 2—0 în favoarea bucureștenilor.

REPRIZA

După cum am mai spus, în al doilea mitemps n'a existat pe teren decât o singură echipă, care cu mai mult noroc putea să administreze un scor mai sever oaspeților.

Jocul îl încep venusiștii din Câmpina, cari pierd însă numaidecât mingea în favoarea alb-albaștrilor. Inaintarea Macabylor se stabilește în careul advers. In minutul 49 Moisescu este foulat în careu. D. arbitru Omete acordă 2:2 în loc de penalty, decizie care nemulțumește pe spectatorii din Dudești.

Combinațiile înaintării macabyste se sfârșesc totdeauna în brațele portarului, până în minutul 65 când Hofman trage formidabil dela 15 mtr. Portarul scapă... și scorul se ridică la 3—0 pentru dudești.

Mingea repusă la centru, trece din nou în posesia alb-albaștrilor cari marchează în minutul 70, tot prin Hofman, al patrulea punct.

In minutul 85 Moisescu este din nou foulat în careu.

Lovitura de pedeapsă este transformată impecabil de Bărbulescu.

Matchul se termină cu scorul de 5—0 în favoarea bucureștenilor. A fost un match ușor. A condus d. Omete Dumitru (Giurgiu).

Astfel Macaby s'a calificat pentru turul următor al Cupei.

FORMAȚIILE

MACABY: Schulder, Havas, Barasch — Mihailovici, Hrehus, Kraus — Herman, Szika, Hofman, Bărbulescu și Moisescu.

VENUS (Câmpina): Georgescu — Cosăreanu, Visegg C. — Gălățeanu, Ștefanide, Visegg St. — Popovici, Mis, Mărgineanu, Constantinescu și Ivanov.

S'au remarcat dela învingători: Hofmann, Szika și Hrehus, iar dela învinși: Georgescu și Ivanov.

După un match foarte dur Mureșul a învins Monopol cu 6-3 (0-1)

Tg. Mureș, 2 (prin telefon). — Mureșul și Monopol, s'au întâlnit azi în localitate, în cadrul Cupei României.

In prima repriză jocul a fost confuz, Monopol practicând un joc excesiv de dur.

La o ciocnire, Bucur — dela Mureșul — își fracturează mâna stânga, dar cotinuă să joace.

In repriza II-a, Mureșul își revine, și marchează 4 goluri consecutive în 4 minute, astfel: Sincu IV în minutele 47, 48, 49 și 54, Barșonescki II în minutele 46, 59. De la Monopol, Elekes III în minutele 23, 65 și 85.

Dascălul eșit afară, Mureșul joacă în 10 oameni, totuși a dominat până la sfârșitul matchului.

Valici dela Monopol a jucat extrem de brutal.

S'au remarcat de la Mureșul; Sincu, cel mai bun din 22, și Borșoveski. De la Monopol, Barta.

La fluerul d-lui Beldeanu (Aiud) s'au aliniat următoarele echipe:

Mureșul: Varday, Pastor, Bucur, Țiliga, Medve, Borsovscki, Culcear, Dascăl, Pasu, Sincu, Incse.

Monopol: Milca, Tănase, Petö, Zöldy I, Adam, Valici, Zöldy II, Barta, Elekes, Nagy, Astalos.

La Buzău

Luceafărul a învins cu 2-1 (1-1) Avântul

și s'a clasat pentru etapa a doua

Buzău, 2 (prin telefon).—**Echipa divizionară bucureșteană Telefon Club a jucat azi în orașul nostru cu Avântul de care a dispus cu 2 : 1 (1 : 1).**

Echipa gazdă a jucat foarte frumos și poate că nu merita să piardă. Dar linia de atac a bucureștenilor a fost într'o zi mare.

In schimb, apărarea lor a lăsat foarte mult de dorit.

Punctele învingătorilor au fost înscrise de Gavrilescu în minutri 35 din penalty și Colea Vâlcov în minutul 80.

Pentru învinși a înscris Caraman în minutul 40. Dintre jucători s'au remarcat Georgescu, Colea, Gavrilescu și Iliescu dela Telefon Club, iar dela Avântul Jugănaru I, Ionescu și Rădulescu I.

Echipele au aliniat următoarele formații:

Telefon Club: **Niculescu-Hartel, Georgescu-Dumitrescu, Colea, Georgian-Năstase, Gavrilescu, Iliescu, Carciog, Voiculescu.**

Avântul: **Popescu-Jugănaru I, Ionescu-Maria, Berca, Rădulescu I-Popescu G., Răileanu, Georgescu, Stănescu, Giurgea.**

Intr'un match neterminat

Prahova a învins Victoria cu 3-1

Arbitrul a părăsit arena înainte de terminarea matchului

PLOEȘTI, 2 (Prin telefon). — Pe arena Tricolorul, s'a disputat azi matchul de cupă între echipa districtuală Victoria și Prahova din divizia B.

In prima repriză Victoria domină și în minutul 19 Rădulescu marchează pentru ca în repriza secundă Velciu să egaleze în minutul 70. Din acest moment încep duritățile.

Arbitrul scapă jocul din mână și acordă în minutul 75 un penalty, transformat de Pescaru.

De acum nu există pe teren decât o singură echipă, aceasta este Prahova.

In minutul 80 Criciotoiu marchează din nou.

După opt minute, din cauza unei greșeli Pop este eliminat din joc de arbitru.

Acesta nu vrea să părăsească terenul, și atunci, arbitrul pleacă la cabină, cu trei minute înainte de sfârșitul partidei.

A arbitrat d. V. Braida din București, următoarele echipe:

VICTORIA: Șenchea, Burlacu, Cristescu, Boacă, Păunescu, Georgescu, Stoica, Bărbulescu, Rădulescu, Liponescu, Curie. S'au remarcat Burlacu și Leponescu.

PRAHOVA: Calistrat. Russen, Dragomirescu, Grün, Pop, Pescaru, Criciotoiu, Florian, Farcaș, Barbaiani, Vâlciu.

S'au remarcat Dragomirescu, Pascu, Criciotoiu și Farcaș.

Mihai Viteazul dispune în prelungiri de Traian cu 5-2 (1-0) (1-1) (4-1)

Chișinău, 2 (prin telefon). — In fața a 800 spectatori, Traian din Tighina și Mihai Viteazul din localitate, ambele din divizia națională B, s'au întâlnit în cadrul Cupei României.

Ambele echipe au practicat un joc frumos.

Prima repriză este egală, pentru ca în următoarea, Traian să cedeze treptat, treptat și să cedeze la un scor sever.

Au marcat pentru Mihai Viteazul în minutele 30, 92, 105, 108 Nema, și Beran I în minutul 101.

Pentru Traian, a marcat, Cepoidă în minutele 50 și 115.

S'au remarcat de la Mihai Viteazu Rembievsky și Nema, iar de la Traian, Melnic și Cepoida.

La fluerul d-lui Budea, s'au aliniat:

MIHAI VITEAZUL: Bulibaș, Beșleagă, Rembiensky, Dolharen, Zainic, Kiriac, Beraru II, Gologan, Nema, Beraru I, Coca.

TRAIAN: Denebal, Gonzea, Armencea, Soloviev, Melnic, Goinov, Hodor, Cepoida, Zimen, Turjinsky, Raigonovsky.

Stăruința a învins

A. S. Salinele Uioara cu 1-0 (0-0) 0–0 (0-0 1–0)

UIOARA, 2 (prin telefon). — **Stăruința, din Oradea, a întâlnit în a doua etapă a Cupei României pe A. S. Salinele Uioara, pe care a învins-o de justețe, după prelungiri, cu scorul de 1-0 (0-0) (0-0) (1-0).**

Jocul a fost frumos, cu faze spectaculoase.

Leaderul nu se desminte

Gloria C.F.R.-Tyras (Cetatea Albă) 4:0 (2:0)

CETATEA ALBA, 2 (prin telefon). — **Gloria C.F.R., divizionara B din Galați a jucat la Cetatea Albă cu Tyras pentru cupa României.**

Gălățenii, după un joc foarte frumos, au învins echipa locală cu categoricul scor de 4-0 (2-0).

Universul-Sportul Muncitoresc 2-0 (1-0)

Teren: S. T. B.
Ora: 14.
Arbitru: Mitran C-tin.

ECHIPELE

UNIVERSUL: Theodorescu, Cuțulescu, Sristescu, Puchianu, Horian, Sârbu, Puchianu II, Mihai, Dumitrescu, Iorănescu, Prutu C.

SPORT. MUNCITORESC: Slăvescu, Șerbănescu, Molnar, Ionescu, Ștefănescu, Marinescu, Toth A., Șerbănescu, Radu N., Stoenescu, Rachenburg Frantz.

Matchul a decurs extrem de dur, ceeace a făcut să dea naștere la brutalități din partea ambelor echipe.

Totuș, Universul cu o echipă mai bună și mai mult noroc, a câștigat matchul, pe merit.

Prutu a marcat ambele puncte.

După prelungiri

MOCIORNIȚA A TREBUIT SA SE INTREBUINȚEZE SERIOS PENTRU A ELIMINA PE METROPOLA

CU 3—1 (0—1) (1—1) (2—1)

Pe terenul S.T.B., sub arbitrajul d-lui Denis Xifando, Metropola a servit replica Mociorniței-Colțea, în cadrul Cupei României.

Repriza I-a se termină nedecis, atât Metropola cât și Mociorniță practicând un joc confuz, presărat cu prea puține faze frumoase.

Dumitrescu Mircea, Florică Marinescu, dela Metropola și Dinescu, Ionel Mociorniță și Capușan, pierd ocazii sigure de a marca.

In minutul 36, Pali scapă de fundașii Mociorniței, și trage plasat, dar Constantinescu cu un salt impresionant, salvează în extremis, acordând corner care rămâne însă nefructificat de Metropola.

La reîncepere, Mociorniță modifică radical ofensiva, care capătă următoarea înfățișare, — extremă dreapta Dinescu, Humiță, Ionel Mociorniță, Cravcescu, Căpușan.

Metropola îl trece pe Florică Marinescu pe aripa dreaptă în locul lui Pali, care îi ocupă locul.

Metropola începe jocul și în minutul 46 marchează, după ce Pali primise mingea dela Florică Marinescu.

1—0 PENTRU METROPOLA

Mociorniță surprinsă, începe să forțeze și Humiță, urmat de Ionel Mociorniță, are ocazii sigure să marcheze, dar ghiniomul îi urmărește până în minutul 75, când Ionel Mociorniță egalează la o învălmășeală.

METROPOLA-MOCIORNIȚA 1—1

Până la sfârșitul reprizei II, Metropola mai scapă de 2—3 ori spre poarta lui Constantinescu, dar nu poate concretiza, căci Mociorniță se masase în careul lui Russe care cu mare greutate a apărat goluri aproape imposibile.

Rezultatul fiind nedecis, matchul se joacă în prelungire.

Metropola are cade obiceiu la începutul fiecărei reprize o nouă sclipire și grație lui Țirvilei II, care se improvizase portar, capătă un penalti pe care Dumitrescu îl trage plasat, dar Constantinescu printr'un reflex extraordinar apără.

De-acum, Mociorniță, grație condiției fizice, presează mereu și în minutul 7 Türk marchează după ce primise dela Dinescu.

2—1 PENTRU MOCIORNIȚA

pentru ca Humiță tot dela Dinescu să primească o centrare și să mărească avantajul în minutul 15.

3—1 PENTRU MOCIORNIȚA

In repriza următoare, Metropola, are o nouă ocazie să marcheze prin Marinescu, care obosit nu mai poate alerga și extenuat trage afară, pentru ca apoi Dinescu să treacă mingea lui Humiță, acesta lui Ionel Mociorniță care trage cu capul o magistrală lovitură în colțul drept, însă întâlnește bara.

CONSIDERAȚII ASUPRA JOCULUI

Jocul începând cu repriza doua a fost foarte spectaculos, și faze foarte interesante s'au succedat la ambele porți.

Mociorniță a furnizat un match frumos, și a câștigat pe merit grație faptului că echipa și-a găsit formula; pe lângă aceasta a arătat o tehnică avansată și o condiție ce s'au făcut simțite în prelungiri.

Metropola a rezistat eroic, și avântul cu care a jucat, a fost răsplătit de aplauzele celor 1500 spectatori.

Conducătorii grupării au datoria să le pună la dispoziție un antrenor serios, care muncind puțin, va putea forma din aceste talente tinere, jucători buni.

Până atunci, ar trebui să nu neglijeze condiția fizică, căci suflul le-a lipsit în mod absolut.

S'AU REMARCAT

Dela MOCIORNIȚA: Constantinescu, Țirvilei II, Türk, Humiță, Dinescu și Ionel Mociorniță.

Dela METROPOLA: Ruse foarte bun, Petrescu, Florică Marinescu, Pali și Brătescu.

FORMAȚIILE

METROPOLA: Ruse, Marin Marin, P. Petrescu, Vulpescu, Roman, Stoenescu, Florică Marinescu, Stoian Mihail, Pali, Brătescu A., Dumitrescu Mircea.

MOCIORNIȚA: Constantinescu, Stanciu, Țirvilei II, Predescu, Türk, Silivestru, Humiță, Crafcescu, Dinescu, Ionel, Mociorniță, Căpușan.

Cristian Teodorescu

COMISIA INTERIMARA

Districtul București

COMUNICAT

Se convoacă pentru astă seară orele 20, la ședința comisiunei districtuale, d. Uylachi — managerul echipei de juniori a grupării Rapid — împreună cu jucătorul care a insultat pe d. arbitru Greculescu cu ocazia jocului de juniori Rapid—Juventus.

Crișana

a învins Ferar cu 3-1 (1-0)

Doi jucători s'au făcut vinovați de gravă nedisciplină

Oradea, 2 (prin telefon). — Matchul de football dintre Crișana și Ferar disputat azi în localitate, în cadrul Cupei României, a însemnat o deziluzie pentru cei 500 de spectori cari au asistat. Pe deasupra, la pauză, jucătorii Pintea și Szilagy dela Crișana regretabil care putea costa matchul pe foștii divizonari.

JOCUL

A început extrem de indolent. Crișana a jucat foarte slab în prima repriză, iar după pauză, deși a jucat în 10 oameni a reușit să-și învingă adversarul. Nu e vorbă că misiunea i-a fost mult ușurată de jocul puțin pretențios al adversarului care a intrat pe teren cu intenția de a se apăra cât mai bine.

FERAR A RATAT UN PENALTY

Primul punct al Crișanei este înscris în minutul 6 de Deleanu din penalty. Zece minute mai târziu, Ferar beneficiază și el de o lovitură de la 11 metri, dar Millag ratează.

DOI JUCATORI NEDISCIPLINAȚI

In pauză Pintea și Szilagy primind observații din partea d-lui Buzea, președintele clubului Crișana, au refuzat să mai intre pe teren. După 6 minute de joc Szilagy a reintrat dar Pintea a rămas afară până la finele jocului.

In a doua repriză Bodea a egalat în minutul 57. Crișana a mai înscris două puncte prin Pop Ghiță în minutele 58 și 71.

ECHIPELE ȘI ARBITRUL

D. Farcaș a condus echipele :

Ferar : Sücs — Vaș, Roth — Pop, Benik, Kallay — Maclay, Nagy, Millag, Bodea și Ventze.

Crișana : Pop Al. — Szahorsky Harki — Derebessy, Pintea, Astilean — Derebessy, Deleanu, Torjoc, Szilagy și Pop Gh.

Surpriză

DOC (Galați) a învins DACIA-UNIREA cu 3—2 (2—1)

Galați, 2 prin telefon). — Partida disputată azi în localitate în cadrul Cupei României, dintre Doc și Dacia Unirea (Brăila), s'a terminat cu o surpriză : victoria Docului cu 3 : 2 (2 : 1).

JOCUL

A fost foarte repede și a decurs în prima repriză în avantajul net al gazdelor care în dorința de a învinge au jucat cu un elan și o voință extraordinare.

După pauză, Dacia Unirea s'-a revenit, dar nu a putut reface terenul.

Punctele au fost înscrise pentru învingători de Zelesneac în minutul 1 și 50 și Puiu în minutul 7. Pentru învinși au marcat Goldenberg în minutul 3 și Weiss în minutul 65 din penalty.

D. Christache (Ploești) a condus în fața a 500 spectatori următoarele echipe :

Doc : Stoica — Zapis, Bălineanu — Marta, Zaharia, Cazacu — Puiu, Ivanov, Haralambie, Petrescu, Zelesneac.

Dacia Unirea: Ștefu — Zukermann, Drăghicescu—Crișan, Bonațiu, Șaramet — Cavadia, Zimcea, Weiss, Goldenberg, Hagiopol.

Cei mai buni jucători au fost : Stoica — cel mai bun din 2 — Ivanov și Zelesneac de la învingători, iar de la învinși Zukermann, Bonațiu și Weiss.

au dat ocazie la un incident

Turda — Concordia

5—4 (1—1) (3—3) (3—4)

La Gura Ocniței, în fața a 400 spectatori, Concordia a primit replica grupării Turda, din divizia Națională B.

Jocul a fost foarte frumos, destul de iute, cu faze spectaculoase, unde tehnica Turdei a învins elanul Concordiei.

Pentru Turda, matchul a fost mai greu decât se aștepta.

Bucureștenii s'au întrebuințat serios pentru a se clasa în etapa următoare.

Au marcat de la Turda : Samoilescu de două ori, Simionescu I și II din penalti, Stancu, și Boblic, Talpes, Negru, Mocanu, de la Concordia.

La fluerul d-lui Predescu din Ploești s'au aliniat :

TURDA : Ionescu, Lăzărescu, Tănase, Marin, Nichita, Zorca, Stancu, Păpurică, Samoilescu, Simionescu I, Simionescu II.

CONCORDIA : Diaconescu, Constantinescu, Zombory, Albu, Kiss, Stanciu, Negru, Mocanu, Talpes, Panaitescu, Boblic.

Jahn a învins Muncitorul cu 3:1 (1:1)

După un match anost

Cernăuți, 2 (prin telefon). — Azi s'a disputat aci matchul pentru cupa României dintre echipele locale, Jahn și Muncitorul.

Prima a învins cu 3 : 1 după ce la pauză scorul era egal.

Partida a fost presărată cu duritățI din care cauză spectacolul a avut de suferit.

Punctele au fost înscrise de Wagner (minutele 7 și 70) și Dietz (min. 63), iar pentru învinși a marcat Litiuc (min. 34).

Echipele au fost astfel alcătuite :

Jahu : Bulansky-Wolf, Glass-Milch, Schneier, Nicha-Schlusser, Dietz, Kunzelmann, Wagner, Rida.

Muncitorul : Kzen - Sommer, Roznovan - Hofenberg, Lesniuk, Wecerek - Glassman, Gorsky, Hechner, Simbaliuc, Bzezitzky.

Revenirea lui Juhasz

a permis C.A.O.-ului să învingă Tricolorul cu 4-1 (1-1)

BAIA MARE, 2 (prin telefon).— Foștii divizionari A. — C.A.O. — din Oradea au jucat azi în orașul nostru în cadrul Cupei României cu Tricolor, de care au dispus cu 4:1 (1:1).

Punctele au fost înscrise de Spielmann (3) și Tătar în propria poartă pentru C. A. O. iar pentru Tricolor a înscris Popp.

SELECȚIONABILII IN FORMA

La C. A. O. au jucat și cei doi jucători Spielmann și Juhasz cari după cum se știe intră în vederile selecționerilor pentru cele două echipe naționale de la 15 și 16 Octombrie.

Spielmann a fost foarte bun îndreptățind în totul selecționarea sa eventuală.

Cât privește pe Juhasz acesta a început slab și în prima repriză n'a corespuns. In schimb după pauză a jucat admirabil fiind unul din factorii determinanți ai echipei sale.

După o demonstrație

A. S. Constanța a învins

cu 7-1 (3-1) pe Gloria C.F.R. (Bazargic)

Bazargic, 2 (prin telefon). — Azi după amiază s'a disputat în orașul nostru matchul de foot ball dintre A. S. Constanța din Constanța și Gloria C. F. R. din localitate. Vizita unei echipe din divizia B, a suscitat un mare interes între sportivii locali cari au asistat în număr de peste 1500 la acest joc.

Victoria a revenit A. S. Constanței la scorul de 7 : 1 (3 : 1).

O VICTORIE CATEGORICA

Constănțenii au fost de departe superiori tot timpul și au meritat victoria. Au demonstrat un joc de clasă și au satisfăcut complet spectatorii veniți să-i admire.

Punctele au fost înscrise de Ferentz (3), Demetrian, Komarony, Filip și Dietrichpentru A. S. Constanța, iar Radiloff a înscris punctul de onoare pentru gazde.

Cei mai buni jucători au fost Ferentz, Ion Ion și Alfons de la A. S. Constanța. Dela Gloria C. F. R. s'au remarcat Radiloff, Paximo și Balcansky.

ECHIPELE ȘI ARBITRUL

D. Mejea a condus următoarele echipe :

A. S. Constanța : Alfons-Ioni Ion, Marinescu-Bogdan, Actis, Maci-Demetrian, Dietrich, Komarony, Filip, Ferentz.

Gloria C. F. R. : ViciuCadrangieff, Angheloff-Boiangieff, Mladenoff, Raiceff-Ivanoff, Jelieff, Paximo, Balcansky, Radiloff.

Cupa României în Capitală

Olimpia C.F.R. în serie

Stu Mare, 2 (prin telefon). — In cadrul etapei a doua a Cupei României, Olimpia C. F. R. a învins Victoria din Carei cu 3—1 (2—0), în care Olimpia C. F. R. a fost superioară și a câștigat pe merit, grație elanului cu care a jucat.

MONITORUL OFICIAL — LEONIDA 3—2 (2—2)

Teren: A. C. S. A.
Ora: 11.
Arbitru d. Secușanu.

Au marcat: Mitu (2) și Buia pentru M. Oficial și Pavel și Șoș pentru Leonida.

Echipele. MONITORUL OFICIAL: Anton, Mișu, Niculescu, Farcaș, Bandi, Balasi, Baneș II, Pătrașcu, Mitu.

LEONIDA: Ionescu, Rotărăscu, Belțig, Bujoreanu, Uță, Pavel, Pal, Cezar, Florea, Tănase, Șoș.

In cadrul Cupei României, Leonida a înfruntat pe Monitorul Oficial.

Deoarece ambele echipe sunt de forțe apropiate matchul a fost strâns și a prilejuit un spectacol plăcut.

In prima repriză atât Monitorul Oficial cât și Leonida s'au întrebuințat serios, repriza terminându-se nedecisă.

La reluare Monitorul Oficial a reușit să se impună deoarece jucătorii posedă un suflu inepuizabil și au reușit să-și adjudece victoria 3—2 (2—2) calificându-se cu această ocazie pentru turul următor.

S. T. B. — ZBURATORI
1—0 (0—0)

Teren: S. T. B.
Arbitru: Alexandrescu.
Ora: 9.

Echipele. S. T. B.: Tache P., Leica I., Niță, Răsaiu, Mărculescu, Popa, Sotir, Cnobloc, Stănescu, Mihai, Corneliu.

ZBURATORI: Ionescu, Tănase, Iordănescu, Georgescu, Simian, Niculescu, Mirică, Latan, Tomescu, Georgescu, Negulescu.

Intâlnirea dintre S. T. B. și Sburătorii a decurs într'un joc echilibrat, ambele echipe căutând a marca. In repriza II-a S. T. B. domină aproape tot timpul, înscriind unicul punct al partidei, prin Agodache.

S'au remarcat, dela S. T. B. Igrișea, Titi Niculescu, Stănescu și Tache P.

Dela Zzurători: Georgescu și Negulescu.

HARIA — ARSENAL
1-1 (0-0) (0-0) (1-0)

Terenul: Arsenal.
Ora: 11,15.
Arbitru: Georgescu Vasile.

Au marcat Pitu (Gloria) și Popa (Arsenal).

GLORIA: Conia, Culina, Cojocaru, Economu, Lupsa, Cușer. Pițu, Ștefănescu, Feldman, Dron II, Belu I.

ARSENAL: Colibășeanu, Bela I. Coravu, Oprică, Dimulescu, Vasilavek, Eracle, Lividiti, Feher, Popa, Mocanu.

Jocul începe într'o alură îndrăcită, ambele echipe căutând să-și însușească victoria. Gloria posedând o linie de halfi foarte bună începe să domine, însă apărarea Arsenalului, în mare formă, spulberă orice acțiune a adversarilor ne lăsând nimic să treacă. In minutul 36 Bellu deschide pe Dron II și acesta centrează și Pițu cu un schoot bine plasat asigură conducerea Gloriei. Mingia pusă la centru este reluată de arsenaliștii care atacă furioși căutând să egaleze însă fără nici un rezultat și astfel se termină prima repriză.

In cea de a doua Arsenal intră ferm decis să egaleze și în min. 50 la un corner bine bătut de Eracle, Popa reia imparabil în poarta lui Conia nelăsându-i nici o speranță și astfel situația s'a egalat. Deacum jocul începe să degenereze și în min. 75 Pițu este dat afară.

Gloria joacă tot restul matchlui în 10 oameni. Amândouă echipele luptă pentru victorie, dar nici una nu reușește și astfel cele 90 minute de joc se termină cu rezultatul nedecis. In prelungire fiecare domina câte o repriză întâi Arsenal și pe urmă Gloria însă fără nici un folos căci rezultatul rămâne neschimbat urmând a se rejuca.

S'au remarcat dela Gloria, Cojocaru, Bellu II, Stepleanu și întreaga hafie iar dela Arsenal Bulu I, Corava, Dimulescu și Eracle

Arbitrajul d-lui Georgescu Vasile slab.

A. S. C. A. M. — C. F. R. B. T.
3—2 (1—2)

A. S. C. A. M.: Lazăr, Suciu, Dima, Mircea, Stănescu Constantinescu, Andrei Belu, Stoian, Kivu, Popescu, Miholescu, Dumitrescu.

C. F. R. B. T.: Vasilescu, Popescu, Nicolau, Borș, Boblea, Teodorescu, Stan, Brătulescu, Csifo, Georgescu, Tănăsescu.

Au marcat pentru A. S. C. A. M., Popescu, Constantinesu, Stoian iar pentru C. F. R. B. T. Stan, Georgescu.

A. S. C. A. M. n'a trebuit să se întrebuințeze serios pentru ca să câștige cu 3—2 partida în care era mare favorit.

Jocul a fost frumos dar echipa dela Regie a jucat mai slab ca de obiceiu.

S'au remarcat dela A. S. C. A. M.: Stănescu, Andrei, Belu și Suciu iar dela C. F. R. B. T. au plăcut Boblea, Vasilescu și Borș.

A arbitrat d. Ciofiac.

VERGU — CICLOP 4—2 (2—1)

In cadrul cupei României s'a disputat pe arena Militari partida dintre Vergu și Ciclop.

După o luptă strânsă Vergu a reușit să câștige cu 4—2 victoria prin punctele marcate de, Musolan (2), Farina și Călinescu. Pentru Ciclop a înscris Banu și Titi.

S'au evidențiat: Călinescu, Farina, Musolan Condeescu dela Vergu, iar dela Ciclop, *Petrescu Gheorghe* cel mai bun din „22" Titi, Wily, Banu

A condus d. Cantaragiu.

VERGU: Constantinescu, Ancău, Mircea, Hristu, Paul, Andreescu, Zaharia, Călinescu, Ștefănescu, Musolaw, Prutu.

CICLOP: Reisler, Boată, Vasilescu, Petrescu Gheorghe, Isac, Simion, Wilhellm, Chepet, Banu, Niculescu, Romulus.

Matchuri între rezerve, juniori și amicale din district

„METROPOLA" jun. — „ZBURATORI" jun. 8-0 (3-0)

Pe terenul Ind. Iutei la ora 9 s'a disputat machul dintre echipele de juniori ale Metropolei si Zburătorilor cu scorul de 8-0.

Metropola a jucat cu mult superior decât aaversarii săi reușind astfel să ajungă la rezultatul neașteptat de 8—0.

COLENTINA (jun.) — F. C. SUTER (jun.) 1-0 (0-0)

Intâlnirea amicală dintre juniorii echipelor Colentina și F. C. Suter a furnizat un joc spectaculos între două echipe egale.

Ambele echipe au jucat vioi și au muncit mult. In prima repriză jocul a fost egal, dar în a doua Colentina domină și doar datorită ghinionului nu marchează mai mult decât un gol.

S'au evidențiat: Vasilescu, Giuglea, Niculae (C) și Marinescu (F. C. S.)

D. George Rubinstein a condus echipele, Colentina: Vasilescu, Georgescu, Giuglea, Gh. Pandele, Dumitrescu, Cristea, Niculae, Nicu, Tudor, Simion.

F. C. Suter: Iancu, Popescu, Negulescu, Marinescu, Georgescu C., Georgescu N., Grigoriu, Drăgușin, Georgescu, Ioji, Petrescu, Tudorache

OLIMPIA (jun.) — M. OFICIAL (jun.) 4-1 (0-1)

In match amical juniorii Olimpiei au învins cu 4—1 pe juniorii Monitorului, la pauză fiind condusi cu 1—0.

A. S. C. A. M. (jun.)—Lupeasca (jun.) 3—1 (1—0)

A. S. C. A. M. *Constantin, Mircea, Stănescu, Voicu, Ionescu, Ionescu A., Ludovic Falcevici, Papadimulis, Rădulescu, Gheorghe Marin.*

Lupeasca: *Marin, Grozea, Vasilescu Țecu Țecu, Constantinescu, Tudor, Mircescu, Gavrilescu, Florescu*

Au marcat pentru A. S. C. A. M. Papadimulis (2) si Gheorghe iar dela Lupeasca Mircescu.

S'a remarcat Rădulie dela A. S. C. A. M. și Țecu dela Lupeasca.

TITANII (JUNIORI)—VIFORUL DACIA (JUNIORI) 4-3 (2-2)

Matchul de deschidere dintre Titanii și Viforul Dacia a fost disputat de juniorii acelorași echipe, și s'a soldat cu victoria malaxiștilor cu scorul de 4-3, la pauză 2-2.

SOCEC (JUN.)-SET (JUN.) 5-1 (2-1)

Teren: Stadion.
Ora: 9.
Arbitru: d. Dumitrescu.

In match de deschidere juniorii Socecului au învins pe ai SET-ului după un joc spectaculos. S'a remarcat Vulcan dela Socec si Ion (SET).

INDUSTRIA IUTEI (JUN.)-GLORIA (JUN.) 2-1 (0-0)

După o repriză albă, juniorii Iutei au reușit să învingă cu 2-1 pe cei ai Gloriei în repriza II-a prin punctele marcate de Tony și Niță, iar pentru Gloria, Goga.

IUTA: Cristescu; Spirea, Iordache; Constantinescu I și II, Grigoraș; Niță, Budan, Tony, Mitulescu, Streug.

GLORIA: Stănciulescu: Gusti, Jean; Lupu, Cristea I, Loli; Gavriliță, Halanay, Cristea II Goga, Sanny.

Arbitru: d. Kaloy Francisc.

MACABY (JUN.)-LUCEAFARUL (JUN.) 8-3 (3-2)

Ca deschidere la matchul de cupă Macaby-Venus (Câmpina) formația de juniori a alb-albaștrilor a învins cu 8-3 pe cea a Luceafărului.

Macaby, care începe jocul, marchează chiar din primul minut prin Karasinakis. Apoi în minutul 15, într'o învălmășeală la poarta Luceafărului. Se produce un hands, care este executat impecabil de Mayer.

Luceafărul nu-și pierde cumpătul și reușește să marcheze prin Conrad, iar după câtva timp Gorăscu (L.) ratează un penalty. Macaby presează din nou și reușește să marcheze prin Sandu. Spre sfârșitul primei reprize Conrad (L.) marchează din nou.

In a doua repriză Macaby, care joacă mai legat, reușește să se instaleze în careul adversarilor cari se apără cu greu. Astfel marchează consecutiv: Katz, Mayer (2) și Bercu (2) pentru Macaby și Cocis pentru Luceafărul.

D. Vasiliu A. a condus imparțial formațiile:

MACABY: Julius; Cuperman, Avram; Katz, Mayer, Kaner; Bercu, Karasinakis, Sandu, Feuerstein și Suchard.

LUCEAFARUL: Mantis; Suciu, Grigorescu; Dinulescu, Rotaru, Vasile; Cociș, Crihălneanu, Rădulescu, Conrad și Corăscu.

S'au remarcat: Conrad (L.) cel mai bun din 22 și Mayer (M.).

SOCEC (REZ.) — SET (REZ.) 2—2 (2—0)

Pe terenul Stadion rezervele „librarilor" au realizat un draw 2—2, în compania Setului.

VICTORIA (REZ.) — CICLOP (REZ.) 4—1 (3—1)

Pe terenul „suburbanilor" a avut loc întâlnirea oficială dintre echipele rezerve „Victoria" și „Ciclop", partida revenind, după un match aprig disputat și spectaculos, primilor cu scorul de 4—1 (3—1).

GRIVIȚA — OLIMPIA 3—0 (1—0)

Teren: Iuta.
Ora: 11.
Arbitru: Herman Marcus.

Matchul amical dintre Griviță și Olimpia s'a terminat cu scorul de 3—0 (1—0).

Griviță a jucat mult mai bine decât adversarii săi, dominând continuu.

Au marcat: Polak, Serencky și Păcuraru.

S'au remarcat: dela Olimpia: Schroder și Pomăjescu, iar dela Griviță întreaga echipă.

ARDEALUL — STEAUA 4—0 (3—0)

Pe terenul Voev. Mihai, la ora 11, s'a disputat matchul dintre Ardealul și Steaua, terminându-se cu victoria la scor (4—0) a Ardealului care a aliniat următoarea formație:

Andrei, Barabaș, Gheorghiu, Forczady, Gőby, Petrescu Stoica, Popescu D., Georgescu, Pascu, Drucher.

Au marcat Popescu D. (3); Pascu (1).

Dela Ardealul sau remarcat în ordine Popescu D., cel mai bun depe teren, Barabas, Stoica, Georgescu și Gőby. Dela Steaua cel mai bun centrul înaintaș și fundașul stânga.

In revanșă

Universitatea a învins categoric pe Uranus cu 7-0 (3-0)

TURDA, 2 (prin telefon).— *Universitatea din Cluj, fosta divizionară A, jucând în cadrul Cupei României, cu echipa locală Uranus, și-a adjudecat victoria la un scor de 7—0 (3—0).*

Gazdele cu mult inferioare, nu ar putut înscrie nici punctul de onoare.

Clujenii au desfășurat un joc foarte frumos, făcând o adevărată demostrație.

Cu mare greutate Rovine Griviția a învins Sportul Muncitoresc cu 1:0 (0:0)

CRAIOVA, 2 (prin telefon). — Azi s'a disputat în localitate matchul pentru cupa României dintre Rovine Griviția și Sportul Muncitoresc.

Partida a fost urmărită de public puțin — 1000 spectatori — căci a fost considerată ca ușoară pentru devizionarii craiioveni.

Pe teren însă, Sportul Muncitoresc jucând cu mult avânt, au reușit să-și ție adversarul în șah, de oarece acesta nu a putut marca decât în minutul 86 prin Stănescu.

Au jucat următoarele formații:

ROVINE GRIVIȚA: Mustață-Encioiu, Jurcu-Mihail, Ale Popescu, Câmpeanu-Novak, Stănescu, Stoianovici, Niculescu, Frăsie.

SPORTUL MUNCITORESC: Fetoiu-Brutus, Stiller-Gaiță, Anghel, Păunescu-Mateescu, Petrov, Mitrache, Biban, Dumitrescu.

Rezultate din țară

CLUJ

C. A. C. — U. E. C. 3-0 (1-0).
Victoria (jun.) — Muncitorul (jun.) 1-1 (1-0).
Haggibor — Corvin 1-1 (1-0).
Echo — Napoca 3-0 (1-0).
C. A. C. (jun.) - Echo (jun.) 2-2 (2-0).

TARGOVIȘTE

T. C. T. — Avântul 7-0 (4-0).

ORADEA

Chinezul — A. T. I. F. forfait.
Electrica - Macaby 2:0 (1:0).
Vestul « N. S. C. (Salonta) 3:2 (2-0)

PLOEȘTI

Olds Boy (Ploești) — Olds Boy (București) 10:3 (3:3).

Echipele A și B ale Budapestei învingătoare

Germania a învins Bulgaria

Norvegia a câștigat „Cupa nordică"

Budapesta, 2. — **Pe terenul Hungariei, în fața a 10.000 de spectatori s'a jucat azi cea de a 85-a întâlnire dintre reprezentativele footballului ungar și austriac.**

Pe ploaie torențială care nu a contenit o secundă, echipa gazdă a obținut o victorie meritată, mulțumită înaintării sale, care a fost într'o formă excelentă.

Jocul a fost început de austriaci, dar chiar în primul minut aripa dreaptă (Sarosi-Kincses) a localnicilor conduce un atac periculos, care este lămurit cu multă greutate de Raftl.

Imediat după această acțiune un shoot al lui Pesser pune la grea încercare pe Szabo.

Cu tot terenul desfundat, jocul este destul de spectaculos. Atacul ungurilor combină excelent, obligând apărarea adversă să acorde mai multe cornere.

Vienezii atacă rar, dar periculos.

In minutul 35, Stroch scapă și goalul pare inevitabil, dar fundașul Biro salvează în ultima instanță.

Cu patru minute mai târziu Dudas deschide pe Fitkos. Acesta centrează și Zsengeller marchează cu capul, deschizând scorul (1:0).

La reluare gazdele măresc scorul în minutul 5. Sarosi pasează în cruciș pe Titkos, care centrează.

Zsengeller reia direct în plasă centrarea. 2:0.

Incurajați ungurii sunt mereu în ofensivă. In special cele două extreme, Kincses și Titkos sunt irezistibile.

In minutul 15 Zischek scapă pe tușe și centrarea lui este reluată cu capul de Schall. Szabo plonjează, însă nu poate ajunge mingea, care lovește înainte bara, de aci ricoșează pe spatele portarul plonjat și intră în plasă (2 : 1).

Goalul neașteptat electrizează pe gazde, care reacționează prompt.

Toată echipa ungară trece la atac. Până și fundașul Biro trage la poartă.

Schmaus și Raftl însă sunt în formă bună, și izbutesc să clarifice toate situațiile critice.

Spre sfârșit, totuși, un shoot puternic al lui Turay intră în poarta lui Raftl, dar arbitrul nu acordă, pe motiv că Zsengeller se găsea în off-side.

Cei mai buni dela unguri au fost Titkos, Sarosi, Kiszely și Kincses, iar dela oaspeți Schmaus (cel mai bun din 22), Stroh și Raftl.

D. Podubski (Iugoslavia) a condus echipele :

BUDAPESTA: Szabo-Polgar, Biro-Lazar, Turay, Dudas-Kincses, dr. Sarosi, Zsengeller, Kiszely, Titkos.

VIENA : Raftl - Sesta, Schmaus - Wagner, Mock, Skoumal - Zischek, Hahnemann, Stroh, Shall, Pesser.

BUDAPESTA (amatori)—GRAZ 1 : 4 (3 : 0).

Ca deschidere la Budapesta-Viena s'a jucat matchul dintre selecționatele amatoare ale Budapestei și Grazului.

Gazdele după ce au marcat 3 puncte în prima repriză prin Vidor, Szendroedi și Fekete, la reluare Meinl, Lamotte, Schneider și Olatschek au înscris în ordine 4 goaluri.

Matchul părea pierdut pentru amatorii pestani, când în minutul 88 arbitrul a acordat

TITKOS (Ungaria)

un penalty în favoarea gazdelor, pe care Pazmandy l'a transformat, egalând astfel situația.

„BUDAPESTA B" — „VIENA B" 3 : 2 (3 : 1)

Viena, 2. — Pe terenul dela Meindling în fața a 15.000 de spectatori s'a jucat întâlnirea de football dintre echipele secunde ale Budapestei și Vienei.

Spre surprinderea generală, echipa oaspe, practicând un joc de excelentă calitate, a câștigat pe merit cu 3-2 (3-1).

In minutul 4 **Déri** a deschis scorul, ca apoi Cseh să marcheze de două ori consecutiv.

In penultimul minut al reprizei **Vogl II** a redus handicapul.

După pauză, echipa pestană mulțumită de rezultat a început să facă un joc de demonstrație.

Vienezii au profitat de acest fapt și au mai marcat odată prin **Gspan.**

D. Mies (Viena) a condus următoarele formații :

„BUDAPESTA A" : Sziklai - Olajkar I, Szoyka - Szalay, Sarosi III, Balogh - Bognar, Harangozo, Cseh, Déri, Horvath.

„VIENA B." : Platzer - Weber, Marischka - Urbanek, Hoffmann, Galli - Vogl II, Geiter. Fischer. Gspan, Hack.

GERMANIA A DISPUS DE BULGARIA CU 3:1 (1:1)

Sofia, 2. — In fața a 18.000 de spectatori s'a jucat în localitate matchul internațional de football dintre Germania și Bulgaria.

După un joc de factură slabă, oaspeții au câștigat cu 3:1 (1:1).

Echipa bulgară a decepționat, jucând numai cu baloane pe sus și fără nici o tactică.

Scorul a fost deschis în minutul 26 de Fiederer, dar peste nouă minute Angheloff a egalat marcând din apropiere. Cu acest rezultat s'a terminat prima repriză.

La reluare, oaspeții mai deciși au marcat de două ori prin Gauchel (în min. 57) și Malecki (min. 75).

S'au remarcat Billmann, Gauchel, Malecki dela învingători, iar Maznicoff, Angheloff și Astrug au fost cei mai buni dela gazde.

D. Mika Popovici (Jugoslavia) a condus bine următoarele formațiuni:

Germania: Remmert-Billmann, Kubus-Rohde, Tilbuski, Mänuer - Malecky, Meyer, Gauchel, Fiederer, Arlt.

Bulgaria: Maznikoff-Ormandjieff, Raleff-Zogracoff, Cosmanoff, Ivanoff-Nicoloff, Angheloff, Stoicicoff, Astrug, Iordanoff.

NORVEGIA — SUEDIA 3:2 (3:1)

Stockholm, 2. — Pe stadionul olimpic din localitate s'a disputat azi întâlnirea dintre reprezentativele Norvegiei și Suediei.

Echipa oaspeților, după un match frumos și disputat a câștigat cu 3 : 2 (3 : 1).

In urma acestei victorii, Norvegia a cucerit „Cupa Nordică".

Clasamentul competiției este următorul :

1. Norvegia	**6**	**4**	**1**	**1**	**13:**	**5=9 p.**
2. Danem.	**6**	**3**	**1**	**2**	**11:**	**7=7 p.**
3. Suedia	**6**	**3**	**0**	**3**	**14:**	**10=6 p.**
4. Finlanda	**6**	**1**	**0**	**5**	**5:**	**22=2 p.**

V. T. M.,

cu o linie de atac slabă, a fost învins de

D. V. A. cu 4:1 (2:1)

BRAILA, 2 (prin telefon). — Echipa gălățeană D. V. A. a jucat azi în localitate cu V. T. M., de care a dispus cu 4:1 (2:1).

JOCUL

A început foarte rapid și chiar din minutul 2 Carianopol înscrie primul punct pentru D. V. A., dela un corner.

V. T. M. pornește la atac, joacă foarte bine în câmp dar în fața porții nu poate realiza nimic din cauza ineficacității liniei de atac. In minutul 25 însă Carianopol înscrie al doilea punct pentru D. V. A.

Abia în ultimul minut al reprizei prime Andreopol după o cursă frumoasă pe tușe, înscrie imparabil stabilind la 2:1, scorul reprizei.

In minutul 67, la o învălmășeală în fața porții gazdelor. Raftopol lovește cu picior în cap pe Carianopol și arbitrul îl elimină de pe teren.

Ultimele două puncte sunt înscrie de Carianopol — din offside — în minutul 82 și Take minutul 86.

D. Vartolomeu (Constanța) a condus următoarele echipe :

V. T. M.: Georgakakis - Atanasiu, Pascu-Raftopol, Niculescu, Momescu-Andreopol, Palade, Negulescu, Dima, Tipărescu.

D. V. A.: Simion-Ciobotaru, Jarca-Halgea, Pepelca, Carlac-Take, Docmany, Carianopol, Laza, Ghiliga.

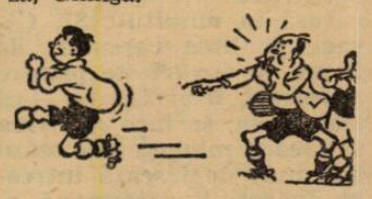

Nyul dela Victoria va antrena și pe Universitatea

Cluj, 2 (pri ntelefon). — **In urma unui acord intervenit între grupările Victoria și Universitatea, aceasta din urmă va fi antrenată de Nyul.**

Dealtfel, „șepcile roșii" — ca o măsură a noilor lor conducători dr. S. Hațieganu și A. Buteanu — își vor remania complet echipa.

Astra Română (Moreni) a învins cu 10-0 (5-0) pe Metaloglobus

Moreni, 2 (prin telefon). — In fața a 700 spectatori, Astra Română din localitate a servit replica grupărei Metaloglobus din București, în cadrul Cupei României.

Jocul a fost lipsit de interes, petroliștii, dispunând, la un scor record de Metaloglobus, a căror poartă a fost perforată de 10 ori, fără ca oaspeții să înscrie cel puțin goalul de onoare.

Au marcat : Niculescu (4). Metz (3), Marinic (2) și Herold.

A arbitrat d. Ionescu (Ploești).

Echipele :

A. Română Moreni: Simion Voica, Milan, Cohn, Ghidriceanu, Ionescu, Florescu, Niculescu, Metz, Herold, Marinic.

Metalglobus : Leibovici, Deri, Cuțulescu, Constantinescu Weidl, Ianovici, Alterovici, Buza, Figaro, Georgescu, Weiss

O victorie categorică, dar nemeritată

După o repriză egală și cinci bare

Vrancea a cedat cu 0-4 (0-0) echipei Franco Română

FOCȘANI, 2. (Prin telefon).— Pe arena O. N. E. F. în fața a 1000 spectatori, s'a disputat partida dintre Franco-Română din Brăila și Vrancea din localitate, în cadrul Cupei României.

Jocul desfășurat de ambele echipe a fost foarte frumos, publicul spectator fiind deplin satisfăcut.

In prima repriză localnicii luptă cu mult elan, astfel că scorul rămâne alb.

Extenuată însă de acest efort, echipa gazdă trebuia să se incline — în partea doua a jocului în fața superiorității oaspeților.

Franco-Română, își face jocul obișnuit, marcând în minutele 31 prin Bodi, minutele 41, 43 Mamici, și Ungureanu în minutul 44.

Vrancea a fost urmărită însă de ghinion, având în timpul partidei numai puțin de cinci bare.

S'au remarcat de la Fr. Română: Pop, Belcin, Manici, iar de la Vrancea: Scripcaru, Boris și Martinovici.

A arbitrat d. Chirițescu, următoarele formații:

FRANCO ROMANA : Bartos, Pop, Tacacs, Belciu, Rosek, Apostol, Buglay, Body, Setay, Manici, Ungureanu.

VRANCEA: Chiroiu, Frantz, Scripcaru, Iliescu, Chirițescu, Veronaș, Romașcanu I, Kodak, Boris, Ionescu, Martinovici.

Football

Minerul-Unirea M.V. va trebui să se rejoace

Alba Iulia, 2 (prin telefon) — *Azi s'a disputat aci matchul de football dintre Minerul din Lupeni și Unirea M.V. din localitate.*

Partida a fost extrem de disputată și s'a terminat la egalitate (3:3) și după prelungirile regulamentare.

Punctele au fost înscrise de Zelenak și Cantor (2) pentru Minerul și Nestor și Puican (2) pentru Unirea M. V.

C. A. M. T.-Electrica 2-0 (1-0)

Timișoara, 2 (prin telefon).— Pe arena Electrica s'a disputat matchul, contând pentru Cupa României, între C. A. M. T. — și Electrica.

Jocul a fost confuz și a revenit C. A. M. T.-ului cu 2-0 (1-0).

Au marcat Hoksary în propria poartă și Zsizsik.

S'au remarcat de la *Electrica*, portarul Trifanov cel mai bun din 22, Posza și Ioanovici, iar de la *C. A. M. T.*, Bucher și Zsizsik.

Solidaritate

Galați, 2 (prin telefon). — Azi după amiază trebuia să se dispute aci matchul de juniori dintre echipele Metalosport și Șoimii Romeo Popescu.

Juniorii Metalosportului au făcut toți grevă și nu s'au prezentat la joc pentru motivul că un conducător ar fi bătut pe unul din ei.

Este de dorit ca acest caz care pare că va desvălui multe lucruri despre felul cum sunt tratați juniorii acestei grupări să fie cercettat în amănunțime.

UNIVERSUL

Marea surpriză!

Tricolor C. F. P. V.,

în primul său match oficial la București, a obținut prima victorie din campionat depășind pe Rapid cu 2-0 (1-0)

Am mai văzut Rapidul jucând prost. In trecutele campionate a făcut unele matchuri slabe, iar anul trecut, în tovărășia Ripensiei, care a jucat la fel de șontorog, a reușit să amuze spectatorii într'o partidă hilariantă și cumplit de piorată.

In schimb nu ne-am fi așteptat ca după un debut promițător în actualul campionat, să capoteze tocmai la București și anume în fața unui adversar care nu se prezenta cu nici o șansă în matchul de ieri.

Tribunele au fost dispuse spre glume de echipierii Rapidului, cari, numai cu câteva Duminici mai înainte, reușeră să-și electrizeze spectatorii. Bieții jucători feroviari și-au perdut cumpătul numai după zece minute de joc într'adevăr frumos, nereușind până la sfârșit decât acțiuni personale sau de ansamblu, răslețe, neconvinse, de proastă calitate.

Matchul însă n'a fost urât.

Plin de emoții și presărat cu faze inedite, jocul a plăcut. Dar meritul revine în întregime jucătorilor din Ploești, cari și-au găsit cadența tocmai când nu se aștepta nimeni, oferind astfel celor douăsprezece mii de spectatori un prilej rar de a gusta din nevrevăzutul jocului de football.

Dealtfel publicul, sportiv și entuziasmat, a aplaudat din belșug străduințele de joc bune ale ploeștenilor și a remarcat așa cum se cuvine tentativele de joc brutal ale feroviarilor căzuți în degringoladă, precum și teatrul pe care au încercat să-l facă înaintașii Rapidului, cari acuzau lovituri nepermise când nici pomeneală nu era de așa ceva, numai fiindcă nu puteam ajunge la minge.

SCURTA DESCRIERE A DERAIARII FEROVIARE

Echipele apar în următoarele formații :

TRICOLOR C.F.P.V.:

Schrameck ; Dunăreanu, Hetzer ; Pop, Dobra, Lupaș; Dick, Bocșa, Covaci, Mosco, Cociș.

RAPID : Petrică Rădulescu ; Wetzer, Roșculeț ; Vintilă, Rășinaru, Costea ; Bogdan, Moldovan, Auer, Baratky, Horotan.

In timpul matchului, extremele Rapidului și-au schimbat locurile.

Matchul a fost arbitrat de d. Tică Iliescu.

Jocul începe în favoarea Rapidului. După câteva incursiuni periculoase ale ploeștenilor, Rapid se instalează în careul advers și lasă impresia că va câștiga la scor, deoarece echipa funcționează excelent.

Tricolor C. F. P. V., se masează în apărare, lăsând în teren doar extremele și centrul înaintaș.

In această perioadă de numai zece minute se relevă ca buuni apărători Dobra, Dunăreanu și Hetzer.

Baratky trage dela 16 m. o minge puternică pe care Schrameck o apără greu, acordând corner. Auer și Moldoveanu trag des, dar prost, iar Baratky, se mulțumește cu un joc prea înapoi: Mai activi și mai periculoși sunt Horotan și Bogdan.

In minutul 10 Bogdan pornește de pe extremă, se îndreaptă spre poartă, trece lui Auer, care-i dă înapoi.

Dar Bogdan ezită și pierde o ocazie clară, dela 6 m., care, dacă ar fi fost fructificată, ar fi schimbat cu siguranță rezultatul.

Din momentul acesta Dobra reușește să-și scoată adversarii din careu și organizează mai ales linia intermediară.

Mijlocașii ploeșteni deschid pe rând extremele și pe Covaci, care a făcut o bună partidă de centru înaintaș.

Tricolor C. F. P. V., pierde două ocazii sigure prin cele două extreme. Dar jocul se strânge tot mai mult spre poarta lui Petrică Rădulescu. așa că toată lumea așteaptă, e adevărat cu neîncredere, să se producă goalul inevitabil.

O vreme fundașii feroviari au intervenții prompte, iar Petrică-Rădulescu iese din poartă — când trebue.

Insă în minutul 31, Covaci, pe linia careului de 16 m., se învârtește printre adversari, îi atrage pe toți asupra sa, se face că vrea să treacă mingea spre stânga, unde deplasează întreaga apărare bucureșteană, apoi îi trece lui Bocșa, care era cu desăvârșire nemarcat ; acesta mai face câțiva pași și trage în plasă pe lângă Petrică Rădulescu, care ieșise să-i închidă unghiul.

1—0 PENTRU TRICOLOR C.F.P.V.

A fost un goal foarte frumos, iar meritul și-l împart în egală măsură Borșa cu Covaci.

Așa cum era normal, Rapid reacționează agresiv. Dar de data aceasta se poticnesc de o linie de mijlocași admirabil organizată, în care Dobra este flancat de Pop și Lupaș, jucători de egală valoare, și de o linie de fundași în care Dunăreanu nu l-a întrecut pe Hetzer, dar amândoi au format un zid de nepătruns.

Susținuți atât de bine, înaintașii tricolniști se amuză cu liniile de fund ale Rapidului și pierd două ocazii prin Coniș, nu din vina lui, ci din cauza șansei, care nici măcar ea nu vrea să creadă că ploeștenii pot învinge pe Rapid.

Odată minginea se lovește de Rădulescu, care se resemnase să culeagă mingea din plasă, în a doua oară ancorează în piciorul lui Vintilă, care, culcat pe spate, gesticula footballistic spre galerie.

Repriza se termină dar nimeni nu crede că atacul condus de Auer nu va aduce Rapidului o victorie atât de necesară.

DUPA PAUZA

Timpul intermediar a fost cam lung. Pe semne d. Tică Iliescu a meditat asupra d. Tică Iliesmu a lane făcute mai ales în potriva Tricolorului C. F. P. V.

Jocul însă ne arată cu totul altceva.

Incurajați de rezultatul primei părți și dornici să-l amelioreze, ploeștenii atacă vijelios, susținuți cu multă inteligență de cei trei halfi.

Nu pot realiza însă, fiindcă apărarea imediată a Rapidului joacă extrem de dur, din brutal, dar arbitrul nu era să vadă nimic.

Rășinaru are câteva sclipiri și reușește să-și împingă înaintașii spre poarta adversă. Dar Baratky trage sus, în firmele de reclamă, Auer nu vrea să tragă — face „fițe" — iar Bogdan se pripește și pierde două ocazii de egalare.

In minutul nouă, Dick, extrema dreaptă a ploeștenilor, pornește cu mingea sistem Orza, merge paralel cu tușa de fund, i-o trece lui Covaci, care însă, fiind atacat de portarul Rapidului, lasă mingea să-i treacă pe sub picior. Cociș, care era lângă el, nu face altceva decât să o împingă în poarta goală.

2—0 PENTRU TRICOLOR C.F.P.V.

Și goalul acesta a impresionat mult. S'a putut observa mai ales intim jucătorilor din înnaintarea ploeștenilor, cari nu s'au precipitat nervos la o minge clară, lăsând astfel să se producă o fază de toată frumusețea.

O mare parte din vina acestui goal o poartă și Petrică Rădulescu, care nu trebuia să iasă din poartă, sau, dacă a ieșit, era obligat să degajeze cu piciorul.

Reacțiunea Rapidului e slabă și hilară. Jucătorii se încurcă între ei, iar Vintilă trage dela orice distanță spre poartă. E drept, a reușit o dată un shoot periculos, dar numai atât.

Bogdan trage dela 2 metri, singur. deci nejenat, în out, Horaton trage și el mai de departe dar tot afară, iar tripleta în zi neagră, nu mai reușe nimic.

Tricolor C. F. P. V. mai marchează un goal prin Covaci, dar arbitrul văzuse off-side.

Noi nu l-am văzut.

Cocis mai ares și el două ocazii, dar nu insistă.

Dik trage dela distanță, în Rădulescu, care prinde greu.

In timpul acesta Bocșa face un joc frumos în teren, constând ca al patrulea half.

Spre sfârșit se atrag în apărare Couis și Mosco singurul tricolorist care a jucat prost), iar Tricolorul C. F. P. V. reușește să domine chiar numai cu doi înaintași, Dick si Covaci.

O splendidă săritură a lui Orza. Dar nici Codreanu nu se lasă mai prejos. Humis, Șiclovan și Bodola urmăresc atenți duelul aerian...

Cu opt oameni în apărare, ploeștenii își apăra rezultatul, dar nu fac impresia că s'au retras în defensivă.

Rapidiștii sunt așa de slabi, încât sunt regulat depredați de minge și permit ploeștenilor să facă un joc de cea mai bună calitate.

Multe faze sunt aplaudate la scena deschisă, în vreme ce apid strălucește prin brutalități sau indolență.

DE CE A FOST AȘA ?

Cum bănuiți, jocul s'a terminat în aplauze, ploeștenii au salutat frumos, s'au sărutat fericiți și drăgăstos, iar vedetele vișinii și obosite ale Rapidului au plecat amărîte și plictisite.

Aveau puțintel coada între picioare și n'au binevoit să salute un public care, în definitiv, i-a susținut așa cum le-a fost jocul.

Să vedem acum dece o echipă cu un palmares mai puțin decât modest a reușit să învingă o garnitură de mâna întâi, care atât în campionat cât și în Cupa României și a Europei Centrale a făcut o figură strălucită.

Am mai spus și altădată că Tricolor C.F.P.V., în ciuda rezultatelor slabe, nu este o echipă proastă. (Facem însă rezervă asupra confirmației poliglote și alogene care nu se potrivește cu prima parte a numelui interminabil al grupării din Poiești).

Sunt deci în echipă câteva personalități demne de toată încrederea, cari, reușind să-și realizeze „unitatea de joc și sufletească" pot alcătui o garnitură puternică și periculoasă.

S'a întâmplat ca conglomeratul dela Ploești să-și definească linia și coloarea tocmai în momentul în care adversarii se găseau în degringoladă.

Jucătorii Rapidului nu și-au presimțit soarta și au luat prea ușor un joc pentru care trebuiau să aibă toată atenția.

Așa se explică jocul rudimentar, de începători, cu pase mereu la adversari, pe care l-au făcut prea încrezuții jucători bucureșteni.

Reușind să-și găsească suflul și credința, ploeștenii vor pierde foarte greu de acum înainte, cu condiția ca linia de mijlocași să joace mereu tot atât de bine cum au jucat ieri.

Infrângerea Rapidului este neconcludentă. Cum spuneam la început, bucureștenii feroviari au mai făcut și altă dată jocuri proaste, pentruca după aceea să-și revină și să joace magnific.

In orice caz, înfrângerea lor este fără scuză, după cum victoria ploeștenilor, categorică și meritată, nu trebue umbrită prin nici o considerație lăturalnică.

CUM AU JUCAT

SCHRAMECK e un portar bun, cam nesigur însă la mingile de înălțime medie. Bun însă la plonjoane.

DUNAREANU ȘI HETZER au apărat la fel de bine careul ploeștean. Au atacat dur dar reglementar la [illegible]m, sunt siguri pe mingiile libere și preferă să paseze în loc să degajeze.

POP, DOBRA și LUPAȘ, cei trei mijlocași, au format cheia victoriei ploeștene.

Halfii de margine, egali. Dobra excelent, mai bun în apărare.

DICK, tânăr dar prea greoiu pentru tinerețea lui, are o concepție clară despre jocul pe extremă și centrează frumos.

BOCȘA are marele merit că a deschis scorul atunci când trebuia. E un bun jucător în teren. Cam greoiu și el, dar destul de tehnic pentru a supplini lipsa de viteză. Combină frumos.

COVACI, a trebuit să facă eforturi mari pentru a corespunde în postul de centru înaintaș. A colaborat efectiv la cele două goaluri marcate și a mai creat alte situații rămase nefructificate.

MOSKO, a jucat tare prost. Din cauza lui s'au ratat câteva goaluri.

COCIȘ este aceeaș extremă rapidă și dură pe care o cunoaștem de mult.

Dela RAPID, care, cel puțin în partea a doua, n'a reușit nici un moment să se ridice la înălțimea Tricolorului C. F. P. V., au jucat mai binișor ROȘCULEȚ, BOGDAN ȘI HAROTAN.

PETRICA RADULESCU e vinovat de al doilea goal, dar a făcut și alte greșeli elementare. Mai ales a ieșit foarte neoportun din poartă.

WETZER s'a ținut numai de brutalități.

VINTILA a fugit mult, dar a jucat puțin.

RAȘINARU a fost mereu obosit.

MOLDOVANU a arătat că-și bazează jocul pe temperament. Ieri i-a lipsit și această calitate, așa că a jucat prost.

AUER n'a făcut decât greșeli. Păcat! Ne obișnuisem să-i admirăm priceperea și talentul.

BARATKY — uf! — a fost supărat tot timpul pe minge. N'a alergat după ea, și când a avut-o a dat-o iute mai ales adversarilor.

NOUL C. A. O.

Jocul ploeștenilor ne-a amintit de maniera vechiului C. A. O. Dealtfel faptul se explică prin numărul mare de orădeni în echipă.

Infuzat de vânjoșenia lui Dunăreanu și a românilor din linia de mijloc, jocul noului C. A. O. este mai real, mai modern, mai adaptabil la campionat.

Remarcăm toate acestea cu o dureroasă strângere de inimă și ne îndoim că la Ploești a fost o bucurie autentică la vestea victoriei.

Ce-a mai rămas din vechiul Tricolor ?

Nimic !

Ce au dăruit ploeștenilor conducătorii noului Tricolor ?

Un C. A. O. Și e păcat. Deși orădenii dela Ploești au învins.

Virgil Popescu

Pericol la poarta Tricolorului. Auer — cu toată ...opoziția lui Schrameck — strecoară balonul pe lângă el, dar va eși în out.

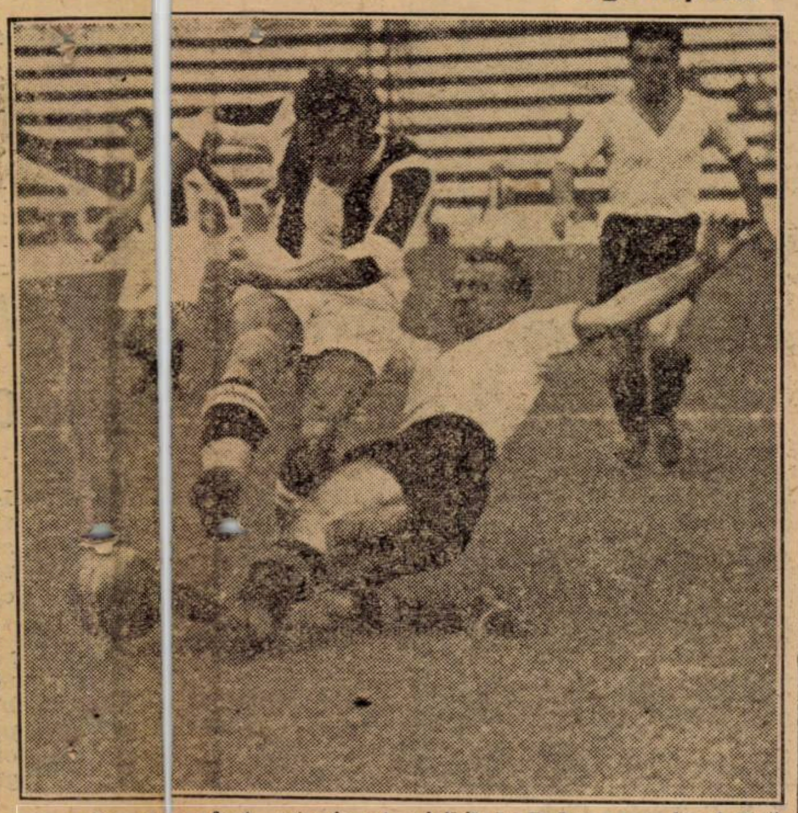

Auer în plin efort, este jenat vizibil de Dobra, care împiedică astfel shootul la poartă.

Cu Bodola centru înaintaș...

Inaugurând o nouă formulă a înaintării

Venus a învins, ușor, pe Gloria cu 6-0 (3-0)

Au marcat Humis (3), Bodola (2) și Ploeșteanu, Henegar a tras un „11 metri" în brațele lui David iar Mercea, unul în bară

Deschis cu o surpriză — nu tocmai uluitoare pentru cei cari au văzut matchul — programul cuplat de eri s'a terminat cu un rezultat normal.

E adevărat. Nu se aștepta nimeni la această diferență de scor, dar nu-i mai puțin adevărat că rezultatul acesta este real. Pentru că el reprezintă în mod proporțional raportul dintre cele două valori, cari au conlucrat la realizarea lui.

Echipa arădeană venea în spatele ocrotitor și larg al unei tradiții, care eri a refuzat să se respecte. Venus — mai puțin romantic — intra pe teren cu ambiția unei reabilitări,

Dar nu această reabilitare completă — dar de care nu avea în nici un caz nevoe — trebue remarcată în matchul făcut de Venus. Ci inovația pe care a prezentat-o, jucând cu Bodola centru înaintaș și Humis inter stânga.

Compartimentul ofensiv a fost, de sigur, cel mai bun al echipei și lucrul acesta nu trebue considerat numai ca o coincidență mai mult sau mai puțin simplă.

Intr'adevăr, nu se pot trage concluzii definitive în privința nouii triplete — Ploeșteanu, Bodola, Humis — după matchul de eri.

Pentru clasa echipei bucureștene, adverasrul arădean nu poate fi o piedică serioasă. Ori cât ar fi excepția ordinei în jocul de foot-ball, un match cu Gloria rămâne pentru Venus — în condițiile actuale — o simplă formalitate de statistică.

Totuși formula cu Bodola centru al liniei de atac este de departe mult mai bună. Pentru două motive.

Intâi. In modul acesta este exploatată în cel mai înalt grad marea însușire a lui Bodola: sprintul.

Al doilea. In postul de inter joacă acum un om mai subtil de cât Bodola, cu o viziune a jocului mai clară: Humis.

ARADENII POT FI SUPERSTIȚIOȘI

Surpriza ploeșteană mai era comentată încă destul de aprins în tribună și peluză, când d. Ionescu Țope (calificativul pentru arbitrajul d-sale îl găsiți în colecția ziarului) a fluerat începutul jocului.

Atacă Venus cu destulă forță și Theimler apără ca prin minune, încă în al doilea minut de joc.

Orza prinde o deschidere lungă, fuge pe tușe și centrează lui Humis, care sare peste mingie lăsând-o lui Iordache.

Acesta se găsește numai la 5 nu prea fericit — și trage în metri de poartă — într'un unghiu Theimler, care părăsise poarta pentru a-i micșora spațiul.

Faza nu se termină aici, căci se produce învălmășeală, Ploeșteanu trage din nou la poartă dar Volintir contrează și mingia ese în corner.

Până în minutul 13 — de data asta fatal pentru apărarea arădeană — jocul se desfășoară într'o notă de relativă egalitate.

In acest minut fatidic însă, Orza are un duel pe tușe cu Nicola și pierde în mod fericit... pentrucă Nicola vrând să degajeze terenul, deschide lateral pe Humis și acesta trage precis, marcând mai mult sau mai puțin imparabil.

BODOLA ARATA CA E CENTRU INAINTAȘ...

...și Ploeșteanu marchează în minutul 20.

Faza a început în mijlocul terenului. Gain îi pasează mingia lui Bodola, care țâșnește dintre halfi uluiți de viteza lui și ajungând în secunda următoare în fața lui Volintir și Variassy trece printre lui Ploeșteanu, care marchează fără nici o dificultate.

Patru minute mai târziu, Iordache isbutește un shoot puternit peste bară.

Iar în minutul rumător Bodola execută un foult dela vre-o optsprezece metri.

Numai Variassy și Volintir îndrăznesc să intre în zid și Bodola trage extraordinar de tare pe lângă ei. Theimler nu poate reține, se produce învălmășeală, portarul arădean plonjează din nou și acordă corner, care nu are nici un rezultat.

PRIMA BARA ȘI PRIMA OCAZIE... ARADEANA

In minutul 25, Bodola trage în bară. Mingia vine înapoi tot la el și venusistul trage cu capul dar Theimler respinge cu pumnii la Iordache, care dă tot cu capul dar afară.

Venus domină insistent și publicul — straniu nu-i așa? — aplaudă cu toate sinceritatea.

La o învălmășeală — una din multele altele — la poarta lui Theimler, Orza este lovit și părăsește jocul pentru a reintra după trei minute. (Ciudat, tot în aplauzele peluzelor).

Mai sunt 9 minute de joc când Gloria are și ea, în sfârșit, o ocazie de marchat. Tudor fuge singur pe extremă, trece foarte ușor de Demetrovici și mai greu de Sfera, trage puternic la goal și David nu poate reține mingia.

Marienuț urmărește și shootează la goal dar David plonjează disperat — dar mai ales fotogenic — și cea dintâi ocazie de goal a arădenilor este iremediabil ratată.

Degajarea lui David ajunge la Bodola, care a lăsat în urmă pe Codreanu, a driblat scurt pe cei doi fundași, a rămas singur în careu... dar Theimler a apărat.

BODOLA SAU HUMIS?

In minutul 43, Bodola — care a dat eri o lecție strălucită de cum trebue să joace un centru înaintaș modern — a luat o acțiune pe cont propriu, a ajuns în locul lui Orza si a tras puternic la poartă.

Theimler ieșise dar totuși nu e goal pentrucă în ultimul moment — peluza populară a protestat vehement că a fost prea târziu de oarece mingia trecuse de linie — Variassy a scos în corner.

A fost însă o simplă amânare, de foarte scurtă durată — de altfel nici numai era timp — căci goalul a venit din nou în ultimul minut al reprizei.

Iar — și nu pentru cea din urmă oară — Bodola a lăsat în urmă apărarea arădeană. Theimler — foarte respectat de înaintașii negri de la accidentul lui Ene — îi ese înainte și trage pe lângă el. Mingia se îndreaptă spre goalul deșert ca cele mai deșerte părți ale Saharei, dar Humis venit din urmă grăbește desnodământul vârând în mingie un „șpiț".

Al cui e goalul. Al lui Humis sau al lui Bodola? In cele din urmă e chestie de preferință sau simpatie.

PRIMUL CADOU... AL LUI HENEGAR

Cu oare care indulgență — nu trebue neapărat o doză maximă — s'ar putea aprecia că primul sfert de oră următor pauzei a aparținut Gloriei.

Intr'adevăr, repriza secundă a adus. în minutul 5, două cornere la poarta lui Theimler dar acestea nu au fost rezultatul unei dominări ci a două shooturi greșite.

Peste șease minute Fritz era chiar să marcheze un goal. Tudor a centrat pe jos și balonul centru înaintaș a reluat direct spre colțul opus lui David. Mingia a trecut la câțiva centimetri de piciorul barei verticale.

Iar în minutul 14 oIonescu Crum foultează pe Henegar și domnul Ionescu Țope acordă lovitură de 11 metri. Inainte cu o fază refuzase să penalizeze un hands, reclamat furios de peluza populară.

Nu știm dacă Henegar este specialistul echipei dar s'a dus să execute lovitura cu un aer de desăvârșită superioritate și... cu clasica mentalitate a jucătorului provincial, care vrea să se remarce cu orice preț la București.

O feintă anemică în pas de tangou — și acesta de provincie — și David păcălit pe jumătate are timpul să se întoarcă să plonjeze shootul destul de slab

UN GOAL ȘI INCA UN 11 METRI

Cele patru minute următoare sunt foarte dramatice. Două minute mai târziu după ce Mercea a ratat lovitura de pedeapsă, Humis a luat locul lui Iordache și a centrat precis lui Bodola care a marcat extrem de ușor și elegant. Cu toate că Siclovan i-a pus o contră în momentul când a tras.

Prima fază în careul Venusului corespunde cu o învălmășeală și un hands. Domnul Ionescu Tope acordă din nou 11 metri. Se produce un scandal ușor — erou neașteptat Sfera — dar în sfârșit domnul Ionescu nu-și ia vorba înapoi și păstrează hotărîrea dată.

Pentru executarea loviturii se oferă Variassy și Theimler dar Mercea e mai autoritar și execută el... în mod clasic pentru situația momentană.

Henegar bătuse plasat și încet. Mercea a tras exact invers.

Tare, sus și... la întâmplare. Intâmplarea a făcut ca mingia să lovească bara transversală. Altfel era un goal imparabil.

A fost poate o greșală că a tras el. Inaintarea jucase foarte slab și greșala lui Henegar măcinase oarecum moralul echipei. Trebuia deci să execute lovitura un jucător mai puțin obosit, mai flegmatic și care jucase și bine. Și aceasta era, credem, Theimer.

BODOLA MARCHEAZA DIN NOU

La 4—0, Venus a jucat în consecință. Foarte usor, degajat și fără să mai insiste. A dominat, a stăpânit jocul în fiecare fază a lui dar aceasta pentrucă cele patru puncte distruseseră și ultima combativitate a arădenilor.

Jucători tineri, emoționați că joacă — unii din ei pentru prima oară — la București și tocmai cu Venus, oamenii Gloriei — în spate cu două 11 metri ratate — nu mai puteau decât să piardă.

Scorul era numai o chestiune de bunăvoință pentru Venus.

In minutul 35 Bodola scapă din nou de toată apărarea adversă și singur cu Theimler în fața, trage afară spre hazul acestuia.

Faza următoare este un corner și Theimler nu mai poate râde. Execută Orza și Bodola sare. Goalul a fost fulgerător.

HUMIS DIN NOU IN ULTIMUL MINUT

In cele din urmă nouă minute de joc, Venus a avut nu mai puțin de trei ocazii de goal. A exploatat însă numai una.

Cu șase minute înainte de sfârșit, Bodola a tras afară după ce driblase aproape și pe Theimler. In minutul 41 Iordache trage precis la goal dar mingia se lovește de un fundaș. Revine la Humis ,care trage și el tot plasat dar din nou un fundaș rătăcit salvează.

...și în ultimul minut de joc, noul inter stânga al Venusului scapă singur și trage destul de încet pentru ca Theimler să poată prinde. Dar ce sunt cinci și ce sunt șase goaludi. Plonjonul arădeanului a fost în consecință.

INAINTAREA: CEL MAI BUN COMPARTIMENT AL INVINGATORILOR

Pentrucă diferența de valoare dintre cei doi adversari face ca victoria de eri a Venusului să fie absolut reală, orice comentarii sunt inutile.

Și inaugurând obligatoriile considerații tehnice, trebue să spunem că echipa bucureșteană a avut cel mai bun compartiment în linia de atac. Mai precis în tripleta modificată cum am arătat.

Nu mai revenim asupra schimbării Bodola-Humis. Adăugăm numai că Ploeșteanu a jucat la fel de bine — adică foarte bine — ca și ceilalți doi.

GLORIA... O ECHIPA CARE VINE

Cele șase goaluri și goal-averageul acesta categoric nu condamnă fără drept de apel pe echipa arădeană.

Așa cu mam spus mai înainte, Gloria are o sumă de jucători talentați, cari deocamdată nu înlocuesc cu succes pe vedetele lichidate dar cari mai târziu vor ajunge în mod sigur jucători de valoare.

Echipa nu are decât un compartiment mai „solid", apărarea imediată și eri cei mai buni oameni ai Gloriei au fost, în ciuda scorului, Variassy și Volintir.

A combinat destul de acceptabil dar în fața porții n'a avut în nici o fază forța să ducă la capăt o acțiune începută.

Și în jocul de football pe lângă talent se cere și greutate.

Alți arădeni buni afară de cei doi fundași ? In mod sigur, Henegar și mai mult sau mai puțin sigur, Fritz și... da, Theimer.

FORMAȚIILE

A condus domnul Ionescu Tope, următoarele formații :

Venus : David, Ionescu Crum, Sfera, Feraru, Gain, Demetrovici; Orza, Ploeșteanu, Bodola, Humis, Iordache.

Gloria : Theimer, Variassy Volintir; Sicolovan, Codreanu, Nicola; Tudor, Marienuț, Fritz, Henegar, Mercea.

VOLLEY BASKET-BALL

Prima etapă a campionatului regional s'a soldat cu un succes desăvârșit

Favoriții nu au întrunit toate victoriile

Debutanții au întrecut așteptările

Așteptat cu mare nerăbdare, campionatul regional, a început într'o atmosferă prielnică și în cadrul unui mare interes, manifestat atât de numerosul public, cât și de grupările participante.

Am spus numerosul public și această afirmație să nu pară neverosimilă, ea fiind complect întemeiată, căci adunând toți spectatorii după terenurile pe care s'au disputat partidele, numărul lor întrece cifra de 2000 persoane ceeace, trebue să recunoaștem și aceasta cu o mare bucurie, constitue un frumos record și dovedește că atât volley-ballul, cât și basket-ballul au început să fie pe gustul publicului.

Cel mai populat dintre terenuri, a fost, în cadrul campionatului, Sportul Studențesc, urmat în ordine de C. F. R., Vergu și A. O. S.

Am specificat intenționat „în cadrul campionatului" căci E. F. A., cu sărbătorirea celor două decenii de activitate, a strâns după amiază pe terenul său cel mai numeros public.

Trecând dela spectatori la felul cum s'au prezentat terenurile, nu putem decât să aducem laude acelora care și-au dat interesul să se prezinte cât mai bine și care au reușit pe deplin.

Aceasta a constituit un factor important pentru reușita partidelor, care au fost la înălțime.

Dar reușita inaugurării noului sezon se datorește în cea mai mare parte echipelor, care prin felul cum s'au prezentat, au mulțumit pe deplin publicul care s'a deplasat pe terenuri.

Trebue remarcat că și debutantele pe care le pusesem în avant cronică sub un mare semn de întrebare, au dat deplină satisfacție.

Această afirmație cred că ne scutește a mai insista asupra cluburilor „veterane".

Trecând acum în revistă rezultatele obținute, observăm că nu toate victoriile au revenit echipelor indicate ca favorite fiind și câteva surprize.

Printre acestea enumerăm: înfrângerea C. F. R-ului la volley-ball, înfrângerea netă a Aurorei, forma strălucită a primei echipe feminine a grupării Bonaparte și ascensiunea proaspetei echipe feminine Delavrancea.

Iată acuma și rezultatele obținute:

VOLLEY-BALL FEMENIN

START CLUB A.—AURORA
15-6, 15-12

Campioanele au arătat o formă strălucită reușind să câștige net în fața Aurorei, după un joc strâns și spectaculos. S'au remarcat Katia Aman, Casandra Galina, Mona Mavrocordat dela învingătoare, iar Stela Bucșescu, fiind cea mai bună jucătoare a învinselor.

IUREȘ CLUB—SP. STUDENȚESC, 15-12, 15-5

Așa cum am prevăzut, Iureșul neantrenat și cu o echipă combinată a avut mult de lucru cu jucătoarele Sportului Studențesc, care s'au comportat admirabil.

In special Solange d'Herbez dela Tour și Dimitriu au jucat excelent.

Invingătoarele au avut cele mai bune jucătoare în Marlange Călciurescu și Anny Mănescu.

HAI HAI—MACABY: 15-8; 15-7

Hai Haiul a păsit cu dreptul în campionatul categoriei I-a reușind să învingă ușor pe Macaby.

Jocul a fost frumos dar puțin disputat, Hai Haiul fiind cu mult superior.

S'au remarcat Sina Lascu, Colette Bazilescu și Rozeta Furlungeanu dela Hai Hai. Macaby a avut cea mai bună jucătoare în Cecilia Katz.

BONAPARTE—TELEFON CLUB
15-4, 15-3

Bonaparte a prezentat o echipă excelentă. Rezultatul s'a văzut imediat, căci a reușit să câștige extrem de ușor în dauna Telefon-Clubului, ale cărei echipere s'au prezentat foarte slab, singura care a reușit să facă ceva fiind Maia.

Dela Bonaparte s'au remarcat toate jucătoarele și în deosebi Nelly Tipărescu, Tully Marinescu și Geta Cristescu.

VERGU—RADU VODA
15—14, 7—15, 15—2

Radu-Vodă a întrecut așteptările, reușind să opună o dârză rezistență Vergului.

Partida a fost foarte disputată și spectaculoasă.

Sau remarcat Penescu Filica și Rodica Niculescu dela Vergu, iar dela Radu Vodă Mariana Bobeș și Nicki Caralulis.

E. F. A.-MONITORUL OFICIAL
15-6, 15-0

Gruparea E. F. A., ne-a procurat chiar din prima etapă o frumoasă surpriză, prezentând o echipă bine pusă la punct.

Aceasta a avut ca urmare însușirea unei ușoare victorii în dauna Monitorului Oficial.

S'au remarcat Artinian și Kincikian dela E.F.A., iar de la „M. O." Dumitra Popescu.

BONAPARTE-DELAVRANCEA
15-11; 9-15; 15-3

Echipa secundă a grupării Bonaparte a obținut o victorie destul de dificilă, Delavrancea dându-i mult de lucru.

De remarcat ascensiunea vertiginoasă a echipei Delavrancea într'un timp extrem de scurt, căci Duminica trecută cedase foarte ușor Vergului.

Aceasta ne face să prevedem că va avea de spus un cuvânt în campionatul seriei.

START B.-MIORIȚA 15-0' 15-0

Iată un debut care nu ne încântă de loc.

Este vorba de neprezentarea Mioriței chiar în prima partidă oficială.

Sperăm însă că aceasta se datorește numai unui accident.

TELEFON CLUB-V.S.C. 15-11; 15-17; 15-7

Campionii naționali au fost numai la un pas de înfrângere dar norocul și lipsa lui Prunescu din rândurile V. S. C.-ului i-a salvat.

Cauza este neprezentarea cu formația cea mai bună și lipsa de formă a unora din jucători, dintre care și Zernoveanu.

S'au remarcat Florin Brătan, Puiu Popescu, Ionescu Cristian-Neotă (V.S.C.).

Invingătorii au avut cei mai buni jucători în C. Herold și Gică Petrescu.

O.C.B.-C.F.R., 15-12; 15-9

Acest rezultat este desigur o surpriză, căci deși C.F.R.-ul prezenta o echipă întărită, a cedat în fața aceleiaș formații pe care o învinsese relativ ușor în primăvară.

Samy Grunstein și Silviu Schlesinger au fost cei mai buni oameni ai învingătorilor, iar Leon Teodorescu cel mai bun dela C.F.R.

SP. STUDENȚESC-AURORA
15-1, 15-10

„Universitarii" au jucat lejer, Aurora prezentându-se cu o echipă mult mai slabă decât aceia pe care ar putea-o pune în joc.

S'au remarcat Teodoru, Grigorescu, Bălteanu dela Sp. Studențesc și Moscovici dela Aurora.

MACABI-BONAPARTE
15-12; 8-15; 15-6

Numai în cinci jucători, Bonaparte a cedat „dudeștenilor" cu greu și după un match disputat.

S'au remarcat Bebe Tipărescu și Nelu Roșianu dela Bonaparte.

Cel mai bun dela Macaby a fost Sadeski.

A arbitrat excelent d. Petre Manișoreanu.

REZERVE CAT. I-a

C.F.R.-O.C.B. 15-12; 12-15; 15-14

Rezervele „feroviarilor" deși s'au prezentat numai cu 4 jucători, au reușit o victorie după un joc extrem de strâns.

S'au remarcat Hariton și Păduraru dela C.F.R.

SP. STUDENȚESC-AURORA
15-1; 15-0

Net superior, Sportul Studențesc a câștigat extrem de ușor. Cei mai buni depe teren au fost Sădeanu și C. Riegler.

BONAPARTE-MACABI
11-15; 15-8; 15-11

Bonaparte a câștigat greu dar pe merit.

Cei mai buni au fost Dan Nasta, Rogoș Ion și Dlugoș dela învingători.

După cum se vede, rezervele C.F.R.-ului și Bonaparte-ului au redus prin victoriile obținute, o parte din tristețea înfrângerii primelor echipe.

BASKET-BALL CAT. I-a

C. F. R.-TELEFON CLUB
35-28 (15-12)

Indiscutabil această întâlnire a fost cea mai spectaculoasă dintre toate matchurile primei etape, deoarece arunca în luptă două echipe de forțe aproape egale.

Dela început C.F.R.-ul ia conducerea și o menține la o diferență destul de mare timp de 10 minute, când Telefon Club schimbă formația. Acum începe o adevărată luptă :

Ambele echipe marchează încontinuu, dar C.F.R.-ul se menține cu câte un „coș" sau două în avantaj, ca spre sfârșit să se distanțeze grație lui Alexandrescu.

S'au remarcat Alexandrescu, Leon Teodorescu și M. Hariton dela C.F.R., iar dela Telefon Club, C. Herold, Gică Petrescu și Ghiul.

SP. STUDENȚESC-O.C.B.
57-26 (22-8)

Campionii nu au insistat prea mult, căci puteau să obțină un scor mult mai mare.

Oricum rezultatul este excelent și ne dovedește că „universitarii" sunt în formă.

S'au remarcat S. Sădeanu, P. Bălteanu și C. Riegler dela Sp. Studențesc, iar dela O.C.B. Sony Grunstein și S. Schlesinger.

V.S.C.-AURORA 2-0

V.S.C.-ul a câștigat fără eforturi, Aurora ...neprezentându-se.

REZERVE CAT. I-a

SP. STUDENȚESC-O.C.B. 36-0

Rezervele Sp. Studensc, conduceau numai după 15 minute de joc cu 36-0, când s'au retras adversarii. S'au remarcat Teodoru, I. Sădeanu șiNotti dela învingători.

V.S.C.-AURORA 25-14 (9-10)

V.S.C.-ul nu și-a găsit cadența decât în al doilea „time", când a câștigat partida.

VOLLEY-BALL CAT. II-a

VERGU—VIFORUL DACIA
15—13; 15—8.

S'au remarcat: Tulbure, Niculescu și Ferry Covaci.

CELELALTE REZULTATE

A.S.A.-C.F.R.B.T., 15-11 15-2
Viitorul-A. S. 13, 15-1; 15-5.
R. Vodă-Pebe, 15-10; 15-6.
Caraiman - Inainte, 15-1; 15-5.
E. F. A.—Rahova, 10-15; 15-8; 15-6.
Energia—Luceafărul, 15-8; 15-8.

REZERVE

Viitorul—A. S. 13, 15-0; 15-0.
Radu Vodă—Pebe, 16-14; 13-15; 15-13.
E. F. A.—Luceafărul, 15-10, 15-12
V. Dacia—Vergu, 15-8; 6-15; 15-11.

VOLLEY-BALL CAT. III-a

Delavrancea-Miorița, 15-0; 15-0.
Crai Nou—Tirul, 15-7; 13-15; 15-13.
M. Oficial—Sp. Haret, nedisputat.

REZERVE CAT. III

Vergu-Miorița, 15-0; 15-0.
Radu Vodă—A. S.A., 15-0; 15-0.
Macabi—V. Dacia, 15-0; 15-0.
Delavrancea V. S. C., 15-9; 15-12.

BASKET-BALL CAT. II-a

Juventus—Av. Sportiv, 2-0 (forfait).
Energia—A.S. 13, 23-8.
Inainte—Luceafărul, 2-0 (forfoit).
Tirul—Sp. Haret, 2-0 (forfoit).
A. S. A.—Radu Vodă, 34-20.
Prahova—Viitorul, 22-2.
Bonaparte — Pebe, 39-25 (20-10).
Delavrancea — Caraiman, 27-12 (12-7).

GH. EPURAN

C.F.R., Bonaparte, Start Club și Aurora în turneu de propagandă la Iași

In continuarea programului de propagandă în țară pe care și l-a alcătuit, harnica grupare bucureșteană C. F. R. se va depasa la sfârșitul săptămânii la Iași spre a juca o partidă de volley-ball, în compania formațiunei locale Macaby.

Odată cu feroviarii urmează a mai face deplasarea încă trei echipe bucureștene, dintre care două femenine. Este vorba de Bonaparte, Start Club și Aurora.

Programul este următorul:

Sâmbătă în nocturnă, Bonaparte-Macabi (Iași).

Duminică de dimineață, Start Club — Aurora joc de demonstrație.

Duminică după masă, C. F. R. — Macabi.

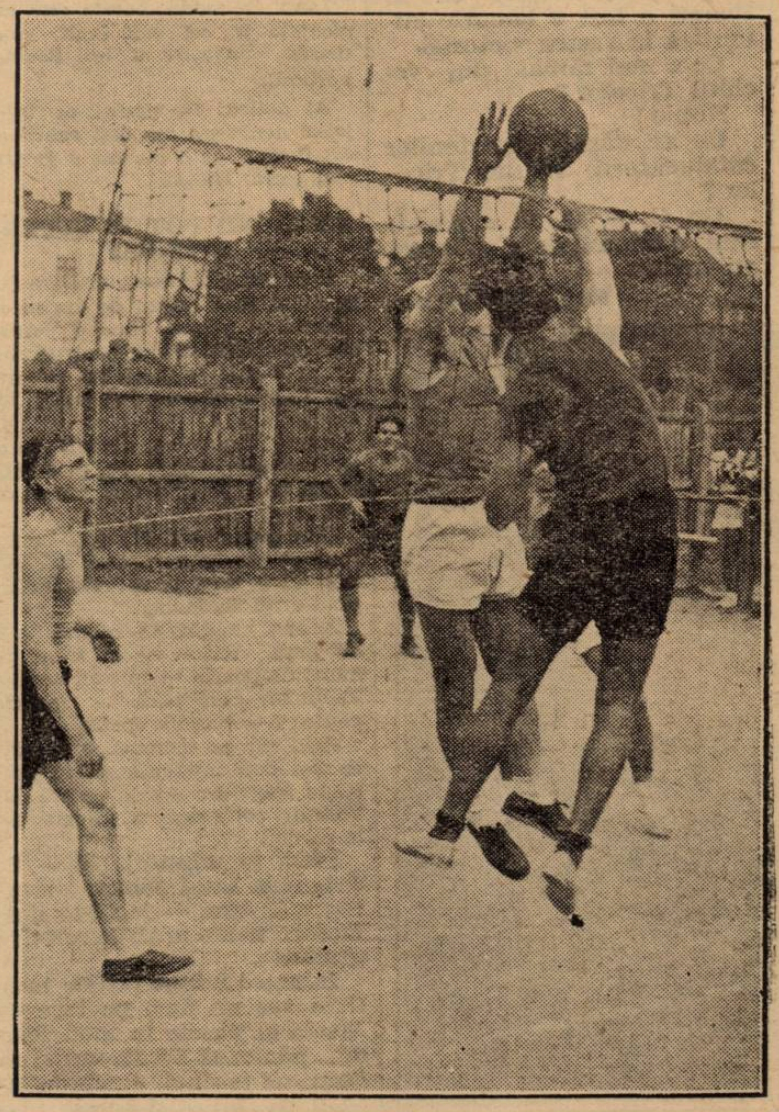

O fază a matchului V. S. C.-Telefon Club

VOLLEY BASKET-BALL

Cupa ing. „Nicolae Caranfil“ a fost câștigată de Gaz și Electricitate

Rezultatul a fost contestat

Pe terenul dela Herăstrău, în fața unui numeros public, s'au disputat eri matchurile de wolley pentru cupa „N. Caranfil“.

Din cauze cari nu se cunosc încă, „Metropola“ nu a fost admisă să joace pentru acest trofeu, iar „Gaz și Electricitate“ învingând U.C.B.-ul, este deocamdată deținătoarea cupei.

Gaz Electra-U. C. B. 15—13 15—14.

Metropola-U.C.B.Gaz (comb.) 15—2 15—5.

Astfel cea mai îndreptățită echipă și câștigătoare sigură era Metropola și dacă contestația, îi va fi favorabilă, va juca finala cu Gaz și Electricitate.

In primul match Gaz Electra-U.C.B., cu toate că prima a învins, totuși cu mai mult noroc putea învinge și U.C.B.-ul.

A arbitrat d. Traian Ionescu (M.).

In al doilea match, Metropola a sdrobit combinata U.C.B.-Gaz Electra cu 15—2; 15—5.

A arbitrat d. Cristodorescu.

METROPOLA: câștigătoarea morală, a jucat în formația: Dobrescu Ion, Ionescu Traian, Ionescu, Ilie, Grigore Mircea, Carâp Victor și Colibășeanu.

E. F. A. și-a sărbătorit

două decenii de activitatete pe tărâmul sportiv

Eri după amiază gruparea E. F. A., și-a sărbătorit două decenii de activitate pe terenul sportiv.

Cu această ocazie s'a ținut pe terenul din șoseaua Pantelimon, o mare demonstrație sportivă, constând din mai multe partide de volley și basket-ball și din probe atletice.

Prima demonstrație făcută a fost o partidă de volley-ball între o combinată de băeți și fete.

A urmat apoi un match de basket-ball între E. F. A. și Viforul Dacia care s'a soldat cu victoria gazdelor la scorul de 50—12.

*

Tot în cadrul acestor serbări, s'au disputat mai multe probe atletice, care s'au soldat cu următoarele rezultate:

1500 m.: Sirimian, 4 m. 33.

Înălțime: Ohanian, 1 m. 50.

Lungime: Sarkisian 6 m.

Disc: Surmeyan, 30 m. 73.

100 m.: Bereggian, 12 s. 2.

400 m.: Ohanian, 60 s. 2/5.

Serbarea s'a bucurat de un succes desăvârșit, la ea luând parte un număr mare de spectatori.

Venus joacă astăzi cu Sp. Muncitoresc

Astăzi după amiază se va disputa pe terenul C. F. R., din splaiul Independenței 114, partida de volley-ball dintre „Venus“ și Sp. Muncitoresc.

Ambele echipe sunt pentru prima oară înscrise în campionat și vor căuta prin urmare, să se afirme.

După rezultatele obținute până acum, „Venus“ este câștigătorul sigur al partidei de astăzi.

Jocul va începe la ora 16 și va fi condus de d. Epuran.

Programul etapei a doua

VOLLEY-BALL FEMENIN
CATEGORIA I-a

Iureș-Bonaparte.
Sp. StSudențesc-Telefoane.
Start Club-Hai Hai.
Aurora-Macaby.

CATEGORIA II-a
Seria I-a

Inainte-Arhitectura.
Aurora-Crai Nou.

Vergu-Viforul Dacia.
Radu Vodă, stă.

Seria II-a

Start-Monitorul Oficial.
Mioriția-E.F.A.
Bonaparte-Farma.
Delavrancea, stă.

VOLLEY-BALL
CATEGORIA I-a

Sp. Studențesc-Macaby.
Aurora-Bonaparte.
V. S. C.-O. C. B.
Telefon Club-C. F. R.

CATEGORIA II-a
Seria I-a

Vergu-A. S. 13.
Viforul Dacia-Viitorul.
Caraiman-A. S. A.
Inainte-C. F. R. B. T.

Seria II-a

Av. Sportiv-Energia.
I. P. P.-Luceafărul.
Radu Vodă-E. F. A.
Pebe-Rahova.

CATEGORIA III-a

Delavrancea-Monitorul Oficial.
Mioriția-Spiru Haret.
Sp. Muncitoresc-Craiu Nou.
Venus-Tirul.

BASKET-BALL
CATEGORIA I-a

Aurora-Sp. Studențesc.
V. S. C.-O. C. B.
X.-Telefon Club.
Y.-C. F. R.

CATEGORIA II-a
Seria I-a

Arhitectura-Bonaparte.
Radu Vodă-Pebe.
Viitorul-I. P. P.
Rahova, stă.

Seria II-a

Juventus-Luceafărul.
Av. Sportiv-Inainte.
A. S. 13-X.
Energia, stă.

REZERVE
CATEGORIA II-a

A. S. 13-Rahova.
Radu Vodă-Pebe.
Arhitectura-Viitorul.
Energia-X.

Dela Liga Muntenia

COMUNICAT

Membrii fostului comitet al Ligii Muntenia a Federației Române de Basket și Volley Bal sunt invitați să se prezinte la sediul Ligii în ziua de 3 Octombrie a. c. ora 8 seara pentru a preda gestiunea, registrul de procese verbale, arhiva, etc.

ATLETISM

Rezultatele concursului de juniori dela A. N. E. F.

Tinerii Venusului au câștigat eri șapte victorii. Yost (V. D.) s'a arătat a fi un talentat săritor

Reuniunea organizată eri la A.N.E.F. în regia clubului Venus și care a constituit un ultim antrenament pentru juniorii Capitalei, înaintea naționalelor, a avut darul să ne dea câteva prețioase indicii asupra formei tinerilor bucureșteni.

O PRIMA CONSTATARE

O primă constatare pe care am făcut-o părăsind eri stadionul A.N.E.F., este în legătură cu technica care lipsește tinerilor noștri atleți și mai ales ușurinței cu care aceștia privesc participarea lor în concursuri.

Atletismul bucureștean posedă indiscutabil reale talente și cine a fost eri la A.N.E. F. și-a putut da seama. Dar, ce păcat că juniorilor noștri le lipsește îndrumarea technică — cheia de boltă a progresului în atletism !...

VICTORIILE VENUS-ULUI

Din ansamblul rezultatelor vom menționa succesul reprezentanților clubului Venus care au reușit să cucerească nu mai puțin de șapte victorii și totuși ce departe au fost eri juniorii clubului negru de forma de acum două luni Dar, despre această chestiune cu altă ocazie.

ISPRAVILE SPORTIVE

Din rezultatele sportive, numai două performanțe merită să fie menționate. In primul rând este vorba de dubla victorie a lui Yost un talent care eri s'a confirmat și în al doilea rând, cursa lui Ionescu Ștefan acest talentat atlet care pare că și-a descoperit calități și în această dificilă specialitate a garduri-lor.

Din celelalte rezultate, nu pot fi trecute desigur cu vederea nici performanțele celor doi tineri și talentați aruncători care sunt: Fălcoianu și Popescu, nici cursa promițătoare a lui Ionescu la 800 m. un alergător cu mari posibilități.

Ludu extenuat de un bacalaureat trecut cu un strălucit succes nu a putut eri să fie într'o formă prea strălucită ; i-au lipsit, ca și lui Anton Cristea condiția fizică și nervul.

După o săptămână de odihnă, pe care o merită cu prisosință, cei doi juniori ai Venusului vor fi Duminică, sperăm, din nou în formă.

O ORGANIZARE INGRIJITA

Organizarea tehnică a fost îngrijită, pentru care conducerea secțiunii de atletism a clubului Venus merită, indiscutabil, toate felicitările.

Rezultatele tehnice.

100 M. PLAT

Incepători.

1. Moraru (V. D.) 12 s. 8.
2. Popa (V. D.) 13 s. 4.
3. Căbășan (V. D.) 13 s. 5.

Juniori.

1. Cristea (Venus) 11 s. 9.
2. Ludu (Venus) 12 s.
3. Hidișoșanu (Venus) 12 s. 2.

3000 M.

1. Ungureanu (Venus) 10 m. 15 s. 0.
2. Todiriu (Vict. 10 m. 15 s. 1.
3. Pop Traian 10 m. 34 s. 8.

110 M. GARDURI

1. Ionescu Șt. (Venus) 16 s. 7 (rec. 8 regional).
2. Șerbacov (V. D.) 17 s. 5.
3. Bujacher (Venus) 17 s. 8.

GREUTATE

1. Fălcoianu (Venus) 11 m. 61.
2. Cristorian (V. D.) 10 m. 11.
3. Istrătescu (V. D.) 10 m. 02.
4. Sotir (V. D.) 9 m. 38.

800 M. PLAT

1. Ionescu Niculae (Venus) 2 m. 16 s. 2.
3. Dobrin (P. B.) 2 m. 17 s. 6.
4. Twardowski (Vict.) 2 m. 17 s. 7.

INALȚIME

1. Yost (V. D.) 1 m. 70.
2. Ludu Virgil (Venus) 1 m. 65.
3. Grozea (V. D.) 1 m. 60.

Incepători.

1. Schiller (V. D.) 1 m. 50.

SULIȚA

1. Fălcoianu (Venus) 38 m. 85.
2. Bujacher (Venus) 38 m. 50.
3. Lazăr (Venus) 37 m. 40.

PRAJINA

1. Gh. Epuran (Venus) 2 m. 70.
2. Georgescu (Venus) 2 m. 60.
3. Moraru (V. D.) 2 m. 60.

DISC

1. Popescu Romulus (V. D.) 34 m. 95.
2. Cristorian (V. D.) 30 m. 03.
3. Istrătescu Paul (V. D.) 28 m. 33.

LUNGIME

1. Yost (V. D.) 6 m. 30.
2. Ionescu Șt. (Venus) 6 m. 25.
3. Ludu (Venus) 6 m. 19.

Cu 42,02 m.

Juner a stabilit un nou record regional la aruncarea discului în cadrul concursuri-lor dela Brașov

Eri după amiază, s'au desfășurat la Brașov, campionatele regionale atletice de juniori, în prezența unui public destul de restrânse ca număr.

Rezultatele obținute, au fost satisfăcătoare, înregistrându-se doar la disc un nou record regional stabilit de Juner (42.02 m).

Concursul a fost organizat de „Astra Sportivă“ de sub conducerea d-lui colonel Nanu președintele ligii „Țara Bârsei“, care tot timpul a fost văzut pe teren interesându-se de atleți și promițându-le același concurs — moral și material — la viitoarele campionate naționale cari au loc Duminică 9 Oct. la Brașov.

Regretă apoi lipsa antrenorului Sturck care se găsește la Berlin și din a cărei cauză echipa nu s'a putut antrena suficient atât pentru probele de eri cât și pentru cele cari se vor desfășura peste o săptămână

REZULTATELE TECHNICE

Aruncarea greutății

1) Coman	14.45 m.
2) Wuner	13.83 m.
3) Gross	13.94 m.

1000 metri

1) Schmel	2'54"4
2) Sath	2'58. 3
3) Staier	3'05, 1

Înălțime

1) Scherg	1.60 m.
2) Stavros	1.60 m.
3) Coman	1.60 m.

Săritura în lungime

1) Schuler	6.02 m.
2) Buteanu	5.97 m.
3) Râznoveanu	5.92. m.

Aruncarea suliței

1) Stavros	40.90 m.
2) Iliescu	39.52 m.
3) Grandpierre	38.40 m.

Ștafetă 4×100

1) Echipa municipiului A. 47'8
2) S. S. G. S. același timp.
3) Echipa municipiului B. același timp.

100 metri plat

1) Buceanu	11'8
2) Binder	11'8
3) Iliescu	11'9

Triplu Salt

1) Artz	11.85 m.
2) Scherg	11.55 m.
3) Iliescu	11.23 m.

Aruncarea discului

1) Juner	42.02 m.	(rec. regional)
2) Coman	38.40 m.	
3) Wuner	33.70 m.	

3000 metri

1) Schaht	10'06"7
2) Schmel	10'33"1
3) Staier	11'03"8

Săritura cu prăjina

1) Stavros 2.90 m. (singurul concurent).

300 m.

1) Binder	39"3
2 Papp	40"1
3) Turozi	41"3

CICLISM

ION PUSTAY
E CAMPION LA CATEGORIILE INFERIOARE
Neașteptatul eșec al lui Steinhardt în cursa așilor, și condamnabilul gest al lui Giordani

Nu știu dece dar avem impresia că eri dimineață, în preajma începerii spectacolului, pista de la Belu avea ceva dezolant în ea, — un aer de tristețe care te indispunea și dincolo de care par'că se contura presentimentul neplăcut al unui final de reuniune, destul de tragic.

Și în adevăr, o vreme destul de rece, patronată de un cer de plumb, bosumflat, și o arenă golașe, populată ici colo cu câțiva spectatori pasionați și încorijibili, completau aspectul tomnatec.

Deși la ora începerii programului spectatorii se cifrau la 3—400, totuși lipsea freamătul reuniunilor precedente.

E just, eri, programul nu cuprindea dispute care să atragă prea mult, nu evoluau Tudose, Țapu și alții; nu era programată vreo cursă de semi-fond, ci un campionat al „inferiorilor" și „duelul" Steinhardt-Giordani, punctul de bază al zilei.

Așa că lumea nu s'a prea grăbit; și arena abea către ora 10 a luat în parte aspectul trecutelor Duminici, bucurându-se și eri de o „afluență", de circa 1000 persoane.

Și totuși alergările zilei, au prezentat interes, pe alocuri, foarte mare, făcându-se sport de bună calitate, însă, fără prea multe pretenții, înlăuntrul unei regii care, de data asta, și-a luat toate precauțiunile spre a se prezenta cât mai bine. (Așa dar consemnările făcute de noi n'au rămas fără ecou).

NEAȘTEPTATA INFRANGERE A LUI STEINHARDT

Deși nu alerga Tudose, nici Țapu, nici ceilalți ași, și nici brăilenii nu participau, — firește, nu în fiecare zi poți avea un regal, — publicul a venit totuși să asiste la cursa de viteză a cat. I și a II-a, care în fond se rezuma la lupta finală; „duelul" Steinhardt-Giordani.

Se cade însă să nu trecem cu vederea că și pentru „inferiori" venise destulă lume : au și ei simpatizanții lor.

Revenind însă la „clou"-ul zilei, „duelu" sus amintit nu s'a produs spre deziluzia publicului, căruia i-a fost dat să vadă o înfrângere neașteptată a lui Steinhardt, din partea lui Norhadian.

Campionul de viteză, Steinhardt, a avut o zi proastă. Ne face impresia că este surmenat și, deci, o odihnă nu i-ar strica, — după cum și un antrenament mai puțin dur, deoarece a tras peste 31.

Astfel, în toamna aceasta, nu credem să mai repete frumoasele isprăvi dela începutul lui Septembrie.

DRAGOMIR IN ZI BUNA

Pe lângă surpriza furnizată de Norhadian, care a învins pe Steinhardt, am avut plăcutul prilej de a înregistra o admirabilă revenire a lui Dragomir, care lăsa impresia că va ocupa locul întâi.

Și în adevăr, Dragomir, acest pistar modest, conștiincios, a fost într'o zi bună, așa cum nu l-am văzut de mult. Însă șansele și mai ales frumusețea luptei finale, a fost brutal frântă de UN GEST MURDAR al lui Carlo Giordani, care a jenat vizibil și în mod cu totul inadmisibil, RUȘINOS, pe Dragomir, provocându-i o căzătură cu urmări foarte grave.

E un gest murdar, condamnabil, lipsit de orice scuză și care trebuie aspru sancționat.

REZULTATELE TECHNICE

SERIA I

1. Cotroceanu (V. C. R.); 2. Gr. Georgescu (A. M.); 3. P. Dinu (A.C.S.A.).

200 m. în 17 sec. 1 5.

SERIA II

1. Tălmaciu (A. M.); 2. M. Niculescu (V. D.); 3. Krikorian (Pr. N.).

200 m. în 16 sec.

SERIA III

1. Victor Ioniță (P. N.); 2. Traian Schetz (A.C.S.A.).

200 m. în 19 sec.

SERIA IV

1. Gârlan (A.S.P.I.M.); 2. Machelberg (V. D.); 3. Cazan (A. M.).

200 m. în 15 1/5.

SERIA V

1. Virgil Ionescu (A.S.P.I.M.); 2. Gnat (V. C. R.); 3. T. Sava (A.C.S.A.).

200 m. în 16 sec.

SERIA VI

1. Pustai (A.S.P.I.M.); 2. Dumitriu (P. N.); 3. Sakazlian.

200 m. în 16 sec.

SERIA VII

1. Ignatovici (V. C. R.); 2. N. Ștefănescu (P. N.); 3. N. Gh. Ștefan (A.M.).

200 m. în 16 2/5 sec.

SERIA VIII

1. V. Schetz (A.C.S.A.); 2) I. Steinhardt (A.S.P.I.M.); 3. P. Verone (A.M.).

200 m. în 16 3/5 sec.

SERIA IX

1. N. Dumitru (A.C.S.A.); 2. I. Teodoran (A.S.P.I.M.); 3. Iacob (V. D.).

200 m. 15 4/5 sec.

SERIA X

1. Mokes (V. C. R.), (prin neprezentarea adversarilor la start).

RECALIFICAREA I

1. Machelberg; 2. I. Teodoroiu; 3. Gr. Georgescu.

200 m. în 16 sec.

RECALIFICAREA II

1. Iosif Steinhardt; 2. Tr. Schetz; 3. N. Dumitriu.

200 m. în 17 sec.

PRIMUL SFERT DE FINALA

1. Talmaciu; 2. Cotroceanu; 3. Gârlan (noul Canciuc).

200 m. în 16 sec.

AL DOILEA SFERT

1. V. Ioniță; 2. V. Ionescu; 3. Ignatovici.

200 m. în 16 sec. 2/5.

AL TREILEA SFERT

1. Pustai; 2. Machelberg; 3. N. Dumitru.

200 m. în 15 2/5. sec.

AL PATRULEA SFERT

1. Mokes; 2. Schetz Tr.; 3. I. Steinhardt.

200 m. în 15 sec. 4/5.

SEMI-FINALA I

1. Pustai; 2. V. Ioniță.

200 m. în 16 sec.

SEMI-FINALA II

1. Tălmaciu; 2. Mokes.

200 m. în 15 sec. 3/5.

FINALA PENTRU LOCUL 3 ȘI 4

1. Mokes; 2. V. Ioniță.

FINALA PENTRU LOCUL 1 ȘI 2

SERIA I

1. Pustai; 2. Tălmaciu.

200 m. în 15 sec. 3/5.

SERIA II

1. Pustai; 2. Talmaciu

200 m. în 15 sec. 3/5

CLASAMENTUL

1. Ion Pustai (ASPIM) cmapion de viteză categ. III și începători, 1938.

2. Dumitru Tălmaciu (AM)

3. Gustav Mokes (ASPIM)

4. Victor Ioniță (P.N.).

ELIMINARE CAT. III ȘI INCEPATORI

1. Talmaciu (A.M.); 2. Tudoroiu (A.S.P.I.M.); 3. Steinhardt Iosif (A. S. P. I. M.); 4. Machelberg (V. D.); 5. Bulgaru (V. D.).

24 concurenți.

Dinu Petre, Gr. Georgescu și Ignatovici au căzut rănindu-se grav.

VITEZA CAT. I ȘI II

SERIA I

1. M. Steinhardt (A.S.P.I.M.); 2. Radoslăvescu (A.M.). Câștigat ușor 4 lungimi.

200 m. în 15 sec. 3/5.

SERIA II

1. Dragomir (M.); 2. Feordeanu (A.S.P.I.M.)

200 m. în 15 sec. 4/5.

Câștigat ușor 4 lungimi.

SERIA III

1. Beckman (A.M.); 2. Cr. Teodorescu (P.N.).

Câștigat la luptă mare 5 cm. 200 m. în 14 sec. 2/5.

SERIA IV

1. Giordani (A.C.S.A.); 2. Norhadian (P.N.).

Câștigat sigur ușor. 200 m. în 15 sec.

RECALIFICAREA I

1. Teodorescu; 2. Radoslăvescu.

200 m. în 15 sec. 1/5.

Câștigat la luptă 1/4 roată.

RECALIFICAREA II

1. Norhadian; 2. Feordeanu.

Câștigat ușor 4 lungimi.

200 m. în 17 sec.

PRIMUL SFERT DE FINALA

1. Dragomir; 2. Beckman.

Câștigat sigur 3 lungimi.

200 m. în 15 sec. 3/5.

AL DOILEA SFERT

1. Teodorescu; 2. Giordani (sărit lanțul).

200 m. în 16 sec.

AL TREILEA SFERT

1. Norhadian; 2. Mih. Steinhardt.

Câștigat la luptă mare 10 cm.

200 m. în 16 sec. 1/5.

RECALIFICARE PENTRU UN LOC IN SEMI-FINALA

1. Giordani; 2. Steinhardt; 3. Beckman.

PRIMA SEMI-FINALA

1. Dragomir; 2. Norhadian.

200 m. în 15 sec. 2/5.

A DOUA SEMI-FINALA

1. Giordani; 2. Teodorescu.

200 m. în 15 sec.

FINALA PENTRU LOCUL 3 ȘI 4

1. Cr. Teodorescu; 2. Norhadian.

200 m. în 15 sec.

FINALA PENTRU LOCUL 1 ȘI 2

Giordani și Dragomir sprintează la 250 m.

Intrând pe viraj Dragomir încearcă să-l atace pe Giordani pe stânga, (pe coardă) întrucât acesta o părăsise și se urcase ceva mai sus.

Giordani însă sesizând îl închide pe Dragomir forțându-l să rămână în urmă și să atace pe dreapta.

Când eșea din viraj, și când Dragomir ajunsese aproape pe același plan cu Giordani, acesta o pornește subit cu vizibile intenții de jenare a adversarului, spre partea de sus a virajului, tăind aproape drumul lui Dragomir, care, în virtutea inerției, trece dincolo de beton, prăbușindu-se jos în peste 50 pe ordă, într'o balustradă, rămânând fără cunoștință.

DRAGOMIR N'ARE PICIORUL RUPT

Când a fost ridicat de jos, în nesimțire, Dragomir avea piciorul drept umflat și nu-l putea pune pe pământ.

S'a crezut că e rupt.

Fiind anunțată „Salvarea", internul Cervătuță a constatat că nu e nici o fractură ci o entorsiune a articulației genunchiului drept.

Dragomir, fiind ostaș, a fost transportat la Spitalul Militar.

CEREM „F. R. S. C"-ULUI O ASPRA SANCȚIONARE A LUI GIORDANI

Față de condamnabila fapta a lui Giordani, nu ne îndoim că „F. R. S. C"-ul va aplica cea mai drastică sancțiune, deoarece nu este admisibil din partea unui vechi as să aibe o asemenea atitudine, de pe urma căreia un om este scos din sport.

Cerem, deci, forului de specialitate o aspră sancțiune.

(Prin descalificarea lui Giordani și căzătura lui Dragomir, Cr. Teodorescu trece în locul întâi urmat de Norhadian).

Insă asupra zilei de eri vom reveni în numărul de mâine.

EMIL IENCEC

Rugby

T. C. R., Viforul Dacia Sp. Studențesc și St. Român
sunt semifinaliști ai cupei G-ral Gabriel Marinescu

Conform așteptărilor, întâlnirea dintre echipele Venus și T. C. R. a prilejuit un match aprig disputat și care în cele din urmă a dat câștig de cauză echipei lui Penciulescu.

Găsim interesant să subliniem și aceasta pentru acei care nu s'au putut deplasa ieri la Velodrom, că Venus deși învins, a practicat un joc clar și spectaculos, pe toate compartimentele.

Cu siguranță că Venus, dacă ar fi beneficiat de o linie de atac mai decisivă și având un schimb de balon mai corect, plus specularea greșelilor adversarilor, rezultatul s'ar fi putut foarte bine inversa.

Și cu drept cuvânt. Venus a aliniat o echipă bine pusă la punct cu antrenamentul.

Linia de înaintare a jucat magistral datorită admirabilei condiții de formă a jucătorilor Anastasiade, Tănase, Naum și Dragoș.

Deși grămada negrilor a manifestat superioritate atât la balonaj și joc de tușe, linia de 3/4, nu a corespuns.

Epure a deschis corect tot timpul dar inutil, căci majoritatea baloanelor care puteau închega acțiuni inteligente și evident, utile, erau spulberate de linia de atac.

Subliniem și aceasta în atenția conducerei technice a secției de rugby venusiste, că se impune cât mai urgent posibil, alcătuirea unei linii de 3[4 care să dea randamentul necesar.

FILMUL MATCHULUI

Jocul începe foarte rapid. Ambele echipe caută să domine teritorial.

Venus, domină timp de 10 minute. Vespremeanu (V) — primește balonul dela Florea, pătrunde, dar la câțiva metri de buturile F. C. R-ului este scos în tușe de Moldoveanu.

In min. 25, Florea (V) bate un „a suivre", Moldoveanu, prinde și pătrunde prin toată apărarea verzilor, dar Tofan îl placsează admirabil.

Jocul devine din ce în ce mai animat.

Crissoveloni se impune prin acțiuni foarte spectaculoase.

Nu tot acelaș lucru se petrece cu Păcuraru, Ștefănescu, Florea și Sedey, cari nu permit ca linia de atac să joace omogen.

3—0 PENTRU T. C. R.

Insfârșit, în min. 25, dela o grămadă, Popescu (T.C.R.) talonează impecabil.

Mărculescu deschide pe Crissoveloni, iar acesta dă mai departe lui Popovici, care după o cursă excepțională reușește să marcheze: 3—0.

Incercarea nu este transformată. In min. 39, dela o învălmășeală în careul învingătorilor, Câșu Anastasiade printr'o acțiune personală, pătrunde în forță, croșetează apărarea T. C. R-ului și marchează: 3—3.

Incercarea nu este transformată. La reluare, Venus joacă mult mai legat pe linia de 3/4, fapt care îi permite să-și manifeste superioritatea.

Astfel în min. 49 de joc dela o învălmășeală în câmpul T. C. R-ist, Florea pasează lung lui Anastasiade.

Ultimul fuge și la 10 metri de buturile echipei lui Crissoveloni, pasează lui Păcuraru care ratează.

Mai sunt 5 minute de joc și rezultatul rămâne neschimbat.

Conform regulamentului, arbitrul prelungește jocul cu 2 reprize a 15 minute.

Ambele echipe joacă decis în vederea adjudecării victoriei.

T.C.R. reușește să înscrie prin Pană, un splendid essai: 6—3 pentru T.C.R.

După 5 minute, Popa ridică scorul la 9—3.

Către sfârșitul jocului Păcuraru dela Venus, reușește să înscrie un essai.

Rezultatul final 9—6 pentru T.C.R. Invingătorii au avut cei mai buni oameni în Crissoveloni, Moldoveanu, Popovici și Pană, iar Venus pe Câșu Anastasiade, Tofan, Tănase, Nanu și Dragoș.

D. Teo Krantz, a condus următoarele formații :

TCR. : Moldoveanu, Ghica, Lucian Popovici, Pană, Crissoveloni(?), Popa, Penciulescu, Mărculescu, Dragu, Cristoveanu, Tanoviceanu, Irimia, Burlescu, Marin, C. Popescu, Zissu și Ștefan Bârsan.

VENUS: Tofan, Florea, Vespreman, Virgil Anastasiade, Păcuraru, Dragoș, Sedey Georgescu, Tănase și Naum.

VIFORUL DACIA — R. C. B. 22—3 (11—0)

După cum era de așteptat, Viforul Dacia, a reușit să dispună de tânăra echipă a R. C. B-ului.

Subliniem că deși învinsă echipa R.C.B-ului, a furnizat un joc suficient de spectaculos.

Punctele au fost înscrise de către Brătan, Traian, Vasilescu, Comănescu și Krantz, pentru Viforul Dacia, iar Iordan pentru R.C.B.

S'au remarcat Vasilescu, Brătan, Krantz și Nicolau dela învingători, Iordan, Colibași și Manj. dela R.C.B.

D. Raul Vizanti, a condus următoarele formații :

R.C.B. : Popescu-Colibași, Dumitrescu Neamțu, Parascu, Nițulescu, Alexandrescu, Iordan, Drăguș, Anastasiu, Leu Trandafirescu, Manciu, Manj, Panait Dumitrescu, Cărlova, T. Alexandrescu și Lazăr.

VIFORUL DACIA: Brătan, I. Nicolau, G. Vasilescu, Sterian, N. Nicolau, Gusti Fanella, Traian, Covaci, Kurtzbauer, Caracaș, Zugrăvescu, Krantz, Zamfirescu, Bălteanu și Grigorescu.

SPORTUL STUDENTESC — „R. C. 13" 30—0 (12—0)

Beneficiind de o formație redutabilă, Sportul Studențesc, a reușit să dispună la scor de viguroasa echipă R. C. 13.

Menționăm că învingătorii au practicat un „rugby" corect, având cel mai valoros compartiment în linia de 3/4.

R. C. 13, a jucat cu mult elan dovedind că posedă o echipă tânără care cu timpul va progresa.

Au înscris pentru învingători: Găgan, Damian, Grigorescu și Andrelas.

S'au remarcat Damian, Andrelaș și Grigorescu dela „albnegri", Marinescu, Simeș și Apati dela R. C. 13.

D. Paul Brănișteanu a condus următoarele formații:

R. C. 13 : Ifrim, G. Oprescu, I. Dumitriu, Lăpușneanu, Marinescu Nelu, Grigorescu, Anghel Ifrim N., Simeș, Tita Rădulescu, Porancea, Apati, Vasiliu, Veluda, Oprescu II și Ciupea M.

SPORTUL STUDENTESC :

Georgescu, Dinescu, Damian, Iovănescu, Andreaș, Grigorescu, Sadoveanu, Tellu Diamandi, Diaconu, V. Niculescu, Cameniță, Macarovici, Gonnetant, Fântâneanu și Ștefan Ionescu.

STADIUL ROMAN A CAȘTIGAT PRIN FORFAIT

C.F.R.-ul neprezentându-se echipa lui Virgil Ion a câștigat matchul prin forfait.

CELELALTE REZULTATE

Categoria Promoție

Venus — Sp. Studențesc 7—3 (0—0).

C.F.R.—Avântul Sportiv 17—0 (3—0).

Victoria—R. C. 13 forfait.

Cursa de coastă dela Feleac

Organizarea. Rautenstrauch, accidentat Hans Stuck, în frunte. A rezistat asalturilor un singur record. Alergătorii români în vădit progres

Cluj, 2 (prin telefon dela trimisul nostru). — A șasea alergare automobilisă și motociclistă de viteză în coasta Feleacului s'a desfășurat azi, în prezența unui numreos public. Zeci de mii de oameni au privit dis de dimineață spre culmile dealului așteptând cu nerăbdare începutul ascensiunilor.

Rezonanța numelui lui Hans Stuck, fost campion de munte al Europei și campion internațional al Germaniei, a exercitat o deosebită atracție.

Deasemenea, pasionații spoturilor mecanice erau dornici să vadă care este diferența dintre cei mai buni alergători români și asul german.

Aceasta a fost, de altfel, *„Pointa"* cursei automobiliste căci restul programului nu avea nimic impresionant în el. Cu numai 10 concurenți în ambele categorii automobiliste ,nu se putea pretinde prea mult și, la drept vorbind, onoarea organizatorilor a fost salvată de năpăstuiții motociclisti. cari desi au făcut serioase sacrificii, au trebuit să suporte un tratament vitreg, nescutit de unele invective ce nu cadrau cu situația. Spre satisfacția adevăraților sportivi, însă, motociclistii nu au înțeles să procedeze în consecință și, trecând peste toate nemulțumirile, s'au prezentat la start și au contribuit în cea mai mare măsură, la reusita sportivă

ORGANIZAREA

Am avut impresia, în ajunul cursei, că vom asista la o reuniune civilizat organizată. Evenimentele ne-au desmințit și, spre regretul nostru, trebue să consemnăm aci că regisorii cursei nu au fost la înălțimea făgăduelilor.

Pauzele fără rost, intervertirea numerelor din program si unele regretabile neînțelegeri între comisia technică, juriul cursei și conducătorii formației automobiliste din Cluj, au instaurat o stare de lucruri ce nu poate servi interesele sportului. Chestiunea organizării furnizată de automobil-Clubul Regional din Cluj este destul de importantă, spre a necesita o revenire. O vom face la prima ocazie

UN ACCIDENT

Trecem deci la o altă ordine de idei și începem prin a arăta că a șasea ediție a cursei dela Feleac s'a soldat cu un accident căruia i-a căzut victimă revelația anului în curs, sibianul Willy Rautenstrauch, unul dintre protagoniștii categoriei de sport.

Accidentatul a pornit terific dela start, s'a comportat bine pe primele virajuri, dar în „s"-ul din dreptul cimitirului, s'a angajat mult prea rapid, mașina a derapat spre stânga, isbindu-se cu partea dinapoi de un stâlp de telegraf și a fost apoi proectată într'un pom în care s'a oprit, lovită în roata din dreapta (față). Lovitura a fost extrem de puternică și mașina s'a sfărâmat complet, iar pilotul a fost ridicat din carlingă în nesimțire.

Fiind transportat la spital s'a constatat că Willy Rautenstrauch a suferit o comoție cerebrală, dar că starea sănătății lui nu este gravă.

UN SINGUR RECORD A REZISTAT

Trecând la partea sportivă a reuniunei dela Feleac, vom spune în primul rând că, dintre recordurile coastei, unul

PETRE CRISTEA

singur a rezistat asalturilor concurenților: cel al motocicletelor cu ataș.

Restul recordurilor a fost pur și simplu pulverizat, fapt care scoate, îndeajuns de bine, în evidență progresul motocicliștilor și automobiliștilor români. Importantele corectări de recorduri se datoresc exclusiv pregătirii și grijii cu care participanții și-au tratat mașinile.

HANS STUCK, IN FRUNTEA ALERGATORILOR

Conform prevederilor generale, cel mai bun timp al zilei și recordul coastei a fost stabilit de asul german Hans Stuck.

Spuneam eri că fostul campion de munte al Europei este capabil să urce în mai puțin de 3 minute și alergarea oficială nu ne-a desmințit.

Hans Stuck a depășit larg timpurile dela antrenament și nu a lăsat, deocamdată, deschisă adversarilor calea apelului. Este un alergător cu adevărat de mare clasă internațională.

REICHENWALLNER S'A INTRECUT

Inainte de a ne ocupa de concurenții români este necesar să reliefăm splendida performanță reușită de concurentul german ADOLF REICHEWALLNER care, la bordul unei mici cilindrate a realizat un timp admirabil. Felul cum s'a comportat acest alergător desvălue, în deajuns de bine admirabila lui clasă.

Nu ne miră că a isbutit la Gross Glockner să stabilească cel mai bun timp al categoriei sale.

PETRE CRISTEA ȘI ING. JEAN CALCIANU, PROTAGONIȘTII AUTOMOBILISMULUI ROMANESC

„Eternii Petre Cristea și ing. Jean Calcianu s'au comportat la înălțimea excelentei lor reputații, nu la fel de bine înarmați ca învingătorul.

Cu arme egale nu ar fi fost exclus să se interverteasca ordinea clasamentului. Ei au realizat performanțe admirabile, corectând destul de apreciabil, recordul categoriei sport. Nu avem cuvinte să apreciem la justa lor valoare performanțele lor.

TREI ALERGATORI AU BATUT RECORDUL IN PROBA MOTOCICLISTA

Trei alergători au isbutit să întreacă recordul lui Constantin Voluntaru. Ioan Popa, Nicolae Niculici și Iosif Roman *s'au întrecut în a difuza admirabile posibilități. Este adevărat că fostul record nu însemna ceva excepțional, dar o corectare de aproape o jumătate de minut nu era la îndemâna oricui.*

In clasa motocicletelor cu ataș un singur alergător a reușit să se impună: Lazăr *Georgescu a fugit bine, s'a angajat sigur pe viraj și a știut să scoată maximum dintr'o mașină care nu era perfect pregătită pentru o astfel de cursă.*

REZULTATELE TEHNICE

Motociclete turism

Josif Dordy, Ariel 500, C. M. C., 5'40" 12%, media 74,091 km. la oră ;

Nicolae Szabo, F. N., 350 cmc.; 5'53", 82%, media 71.223, km. la oră :

JEAN CALCIANU

III. *Andrei Guther*, Sarolea 350, cmc, 6'30"85%, media 64,475, km. la oră ;

IV. LUDOVIC PARDI, Indian, 350 cmc. 7' 00" 07%, media 59,990 km. la oră ;

V. CAROL AMMER, Sarolea 500 cmc. 7' 03" 90%, media 59,448 km. la oră.

VI. RUDOLF BEREY, D. K. W., 500 cmc. 7' 48" 32%, media 53.809 km. la oră.

VII. GEZA HEGYI, D. K. W., 250 cmc, 8' 00" 53%, media 51,926 km. la oră.

VIII. FRANCISC SILLO, Puch. 200 cmc. 9' 16"06%, media 45,319 km. la oră.

MOTOCICLETE SPORT

I. EMERICH GRATZ, Rudge 500 cmc. 4' 14" 53%, media 99,006 km. la oră.

II. DAN TATUȘESCU, B. M. W., 600 cmc. 4' 15" 95%, media 98,458 km. la oră.

III. ZOLTAN KERTESZ, B. M. W. 500 cmc., 4' 27" 87%, media 94,075 km. la oră.

IV. CONSTANTIN VOLUNTARU, B. M. W. 500 cmc, 4' 37" 67%, media 90.755 km. la oră.

V. Ing. A. GH. LOISO, Ariel, 1000 cmc. 4' 52" 82%, media 86,060 km. la oră.

VI. VASILE PETRESCU, T. W. N., 500 cmc. 5' 17" 582%, media 79,350 km. la oră.

MOTOCICLETE SPORT CU ATAȘ

I. OTTO PFENNINGS, Zundapp 800 cmc., 5' 42" 09%, media 73,665 km. la oră.

MOTOCICLETE CURSE

I. IOAN POPA, Norton 500 cmc. 3' 44" 87%, media 112,064 km. la oră.

II. NICOLAE NICOLICI, I. R. A., 500 cmc. 3' 51" 29%, media 108,954 km. la oră.

III. IOSIF ROMAN, Rudge 500 cmc. 4' 06, 72%, media 102,140 km. la oră.

IV. N. IONESCU CRISTEA, Norton 500 cmc. 4' 09" 21%, media 101,119 km. la oră.

V. BUCUR GĂLCĂ, N. S. U., 500 cmc. 4' 16, 25%, media 98,341 km. la oră.

VI. ȘTEFAN POP-Jun., D. K. W. 250 cmc., 4' 25" 93%, media 94,762 km. la oră.

VII. ȘTEFAN TAMAȘ, Triumf, 500 cmc. 6' 16" 74%, media 66,889 km. la oră.

MOTOCICLETE DE CURSE CU ATAȘ

I. LAZAR GEORGESCU, N. S. U., 500 cmc, 5' 06" 38%, media 82,250 km. la oră.

II. CONSTANTIN ASLAN, Sarolea, 500 cmc., 5' 33" 53% media 75,555 km. la oră.

AUTOMOBILE SPORT

I. PETRE CRISTEA, B.M.W. 3,44,"52,%, km. 112,239.

II. JEAN CALCIANU HOTCHKISS. 3,'52,"56,'%, km. 108,359.

III. ADOLF REICHELWALNER, Fiat, 4',21,"70, km.96,293

IV. A. G. G. DE CHASTELAINE, B. M. W.. 4.'37,"91,%, km. 90.677.

V. *Martin Weisz*, Ford, 4,45 "73,%, km. 88.195.

AUTOMOBILE CURSE

I. HANS STUCK, Auto Union 2'56,"89,% km. 142,461.

II. PETRE CRISTEA B. M. W., 3,'37,"63, km. 115,793.

III. JEAN CALCIANU. Hotchkiss. 3'49."38. km. 109,371.

IMPARȚIREA PREMIILOR

Seara la ora 18, a avut loc la sediul regionalei din Cluj a A.C.R.R.-ului solemnitatea impărțirea premiilor. Inainte de distribuirea distincțiilor, d. prof. Coriolan Tătaru, *președintele formației locale a ținut o scurtă cuvântare, având primul cuvânt pentru M. S. Regele Carol II, primul sportiv al țării, apoi a mulțumit d-lui subsecretar de stat Eugen Titeanu, pentru sprijinul acordat concurenților și tuturor celor cari au dat concursul acestei intreceri internaționale. Motocicliștii au fost însă din nou ignorați și răsplata sacrificiilor lor au primit-o odată cu apariția d-lui dr.* Lupan, *președintele motoclubului din Cluj.*

Jenny Dumitrescu

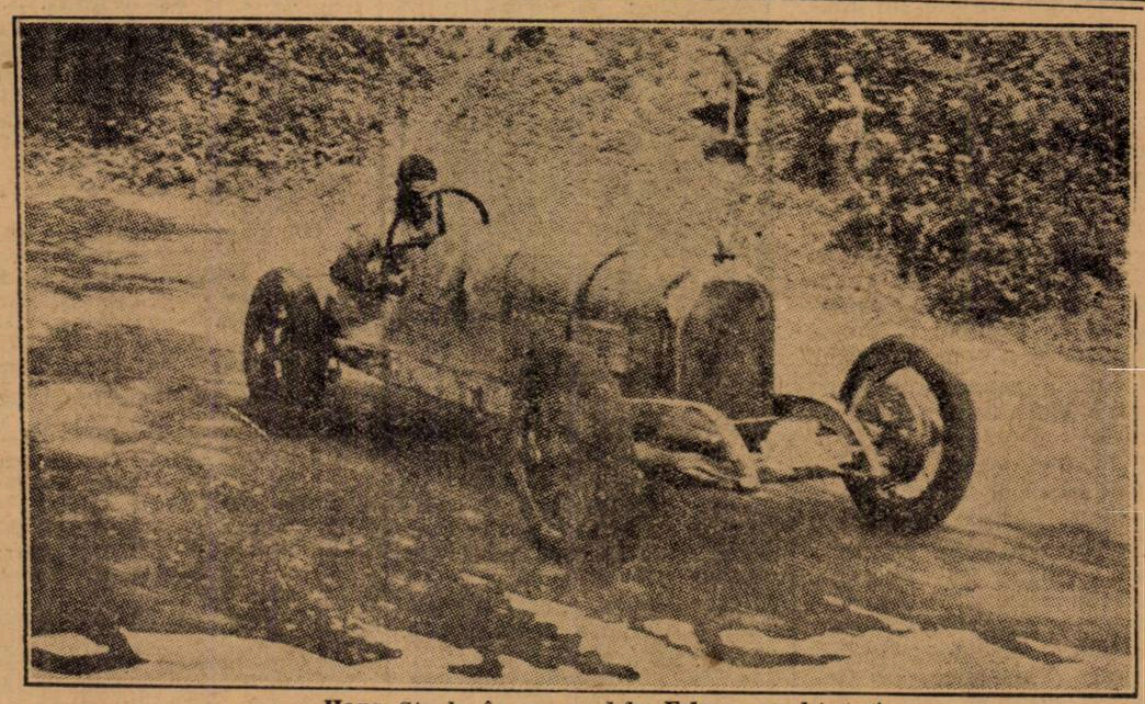

Hans Stuck, în cursa dela Feleac, anul trecut

Hipism

Eri la Băneasa

Succesul herghelliei Scroviștea în Premiul C. I. Bălăceanu

Cornița și Răzvrătit laureații, premiilor yearlingilor și Sir Douglas

Dubiul succes al jocheului Cristea Radu și al antrenorului Ujvary

După succesul repurtat dimineață cu licitația yearlinglor și după amiază prin reuniunea prezentată, a urcat aceleași culmi.

Faptul era ușor de scomptat, ținând seama de programul bogat în puncte de mare atracție ce era prezentat.

Pasionat de spectacole bune și gata oricând a recunoaște meritele societății organizatoare, publicul a răsplătit necontestatele merite ale Jockey Club-ului printr'o participare extrem de numeroasă.

Liniștiți, în sfârșit, după tensiunea produsă de evenimentele internaționale din săptămâna trecută, publicul a invadat hipodromul și a aslatat serios frontul ghișeelor pariului mutula.

Așteptările asupra laturei sportive a programului, nu numai că au fost confirmate, dar și comod depășite.

Cele trei piese de rezistență ale programului, premiile C. I. Bălăceanu, Yearlingilor și Sir Douglas au revenit — conform așteptărilor — lui *Răsfățat, Cornița* și *Răsvrătit.*

UN NOU SUCCES AL HERGHELIEI SCROVIȘTEA

Clasicul handicap C. I. Bălăceanu a adus o nouă și frumoasă victorie regeștilor culori ale Herghelei Scroviștea.

Alinând la plecare pe Răsfățat și Farmec, formația aflat de draga nipiștilor noștri a ocupat la sosire primul loc cu Răsfățat și cel de-al treilea cu Farmec.

Intr'un cald entuziasm al asistenței care a aplaudat frenetic culorile victorioase ale Suveranului ei, Răsfățat a câștigat cu vădită autoritate asupra unui lot din cari au lipsit prea puține din marile vedete ale pur sângilor dela noi.

In real progres de formă, fiul iepei Răzoare și-a dominat cu o sdrobitoare autoritate adversarii câștigând în stil impresionant.

Răsfățat, care ne-a fost prezentat ieri de destoinicul Romaness, ne-a reamintit calul din ziua când s'a plasat al doilea după Buburel în Premiul Regal.

De acum înainte, elevul Herghelei Scroviștea își reia situația — în ierarhia trei-anilor — pe cari o deținea la finele primei părți a activității din acest an.

Nu mai puțin meritorie a fost performanța celui de-al doilea reprezentant al acestei formații, Farmec, care cu această valoare depășește categoria cailor de handicapuri în care era cotat până acuma.

CORNIȚA A CAȘTIGAT UȘOR PREMIUL YEARLINGILOR

Așa cum era și de așteptat, premiul Yearlingilor a revenit cu manifestă ușurință iepei Cornița.

Stilul victoriei, ca și valoarea iepei Povestea care a terminat la 3 lungimi de câștigătoare, o arată pe fiica lui Walter Gay drept fruntașă a doi-anilor ce activează la noi.

Marile sacrificii făcute de d-nul S. Schwartz proprietarul ei își capătă o justă recompensare posedând în grajd o fruntașă de generație.

Un amănunt care acordă o valoare mai mare câștigătoarei este că a parcurs distanța de 1200 m. în 1' 14" în timp ce Răsvrătit, cel de-al doilea cal al doui-anilor indigeni a acoperit aceiași distanță în 1' 16". Diferența de 2 secunde arată o deosebire de cel puțin o clasă între acești doui mânji.

RAZVRATIT S'A PLIMBAT IN PREMIUL SIR DOUGLAS

De o deosebită semnificație este și stilul în care Răzvrătit a recoltat premiul Sir Douglas în care literalmente s'a plimbat.

Acest fapt arată cât de nedrepte au fost ultimele două înfrângeri ale pensionarului d-lui Căp. D. Georgescu.

Desigur că faptul de a poseda un element de asemenea valoare îl va determina să dea extensiune formației d-niei sale care pe ziua de ieri a mai câștigat o cursă cu fratele lui Răzvrătit, Răzor.

FILMUL ALERGARILOR

1. *Pr. Prhaova.* In timp ce Răzleț pierdea cu multe lungimi clecarea, în fruntea plutonului a fost lansată iapa Băbuca. Aceasta, pe linia dreaptă a fost atacată puternic de Răzor care s'a angajat într'o luptă din care energia lui R. Cristea, călărețul lui Răzor și-a spus cuvântul.

Liourici precede cu un scurt cap pe Moft pentru locul al treilea.

2. *Pr. Timișoara.* Alergarea a fost condusă în trainâ domoală de Boshko. Deși pe a doua parte a liniei drepte a scurtat fuleul, fiul iepei Bichette a rezistat atacurilor date de adversari dintre cari cea mai periculoasă a fost Hotoaica. Pensionara lui Gabens i-a apropiat până la 1/2 lungime mulțumindu-se cu locul al doilea înaintea lui Goblin și Puișor.

3. *Pr. Netty.* Meșterul Manole urmat de Biribi și Getta a condus ostilitățile până la întretăerea pistelor. Aci Stop, lui Defensor a manifestat o netă superioritate pe întreg parcursul asupra adversarilor întâlniți. La început a fost urmat de Nae care însă a fost depășit până la urmă de Ciocârlan și Blank.

5. *Pr C. I. Bălăceanu.* In timp ce Rubin pierdea multe lungimi la plecare, Răsfățat a luat conducerea plutonului imprimând alergării un faux train evident. La început pensionarul lui Romaness a fost urmat de Brancas și Flor Fina. Aceștia au dispărut după primul plan la intersecția pistelor unde a intrat în acțiune Don Basil și Farmec. Pentru scurt timp, aceștia au depășit pe Răs-

C. RADU
a încălecat doi câștigători

ILINCA
excelentul jockeu al herghelei Scroviștea

R. VINCENT
călărețul iepei Cornița

ținut în poziție bună a demarat obținând un avantaj categoric câștigând cursa în galop de vânătoare. In spatele lui s'a aflat la sosire Flor Fina — slab susținută de Krimmer — care precede pe Meșterul Manole, care a efectuat o alergare ce merită a fi reținută.

4. *Pr. Sir Douglas* n'a fost cursă pentru Răsvrătit. Fiul

REZULTATUL TECHNIC

Băneasa Duminică 2 Octombrie a. c.

Pr. PRAHOVA — Vânzare — 20.000 lei — 1300 m. (P.V.)

1	Răzor	52	*Cristea R.*	45	57	
2	Băbuca	52	*Iosza*	30	42	Câștigat
3	Licurici	44	*Tănase*	21	25	sc. cap — 3
4	Moft	41½	*Oprescu*	56	34	sc. cap
	Baby	43½	*Thiess*	556	624	
	Belea II	55	*Mullot*	21	25	
	Ciurlan	42½	*Florescu*	278	624	
	Răzleț	41½	*Huțuleag*		21	

Durata 1'24

RAZOR (Defensor și Razna) aparține d-lui căp. O. Georgescu
Câștigător: Tribună, 46, 21, 15, 16. Peluză, 57, 24, 18, 18.

Pr. TIMIȘOARA — w.-handicap — 25.000 lei — 1700 m. (P.N.)

1	Boshko	51½	*Mullot*	35	32	
2	Hotoaica	46	*Tănase*	56	40	Câștigat
3	Goblin	59	*Cristea R.*	55	58	½—1—1
4	Puișor	55½	*Vincent R.*	36	58	lungime
	Boccacio	64	*Ilinca*	62	75	
	Cărăbuș	50½	*Gosztony*	94	34	
	Banu Olteniei	60	*Buțu Al.*	161	124	

Durata 1'52

BOSHKO (Defensor sau Leander și Bichete) aparține d-lui Leon Grigorescu.
Câștigător: Tribună, 35, 23, 21. Peluză, 32, 22, 22.

—Pr. NELLY — Mixtă — 30.000 lei — 1600 m. (P.N.)

1	Stop	57	*Urdăreanu*	18	20	
2	Glorietta,	50	*Tănase*	49	46	Câștigat
3	Meșteru Mano	42½	*Nicodim*	112	74	5—2 - gât
4	Getta,	44	*Krimaer*	30	27	
	Biribi,	47½	*Oprescu*	80	144	

Durata 1'43

STOP (Prince d'Orange II și Stanca) aparține Hergh. Cislău.
Câștigător: Tribună, 18, 13, 21. Peluză, 20, 15, 20.

Pr. SIR DOUGLAS — 70.000 lei — 1200 metri (L.D.)

1	Răzvrătit	56½	*Cristea R.*	16	19	
2	Ciocârlan	56½	*Enescu G.*	53	88	Câștigat
3	Blank	56½	*Huțuleag*	67	74	3—2—1½
4	Nae	55	*Mullot*	44	31	lungime
	Realist	53½	*Vincent*	150	27	

Durata

RASVRATIT (Defensor și Razna) aparține d-lui căp. O. Georgescu-Saidic.
Câștigător: Tribună, 16, 13, 18. Peluză, 19, 12, 21.

Pr. I. C. BALACEANU — 80.000 lei — 2000 metri (P.N.)

1	Răsfățat	54½	*Ilinca*	22	22	
2	Don Basil	43	*Huțuleac*	30	50	Câștigat
3	Farmec	49½	*Mullot*	22	22	1½—2—2½
4	Brancas	56½	*Vincent*	100	42	lungime
	Hazliu	51	*Cucu*	42	54	
	Flor Fina	48½	*Crișan*	87	107	
	Rubin	52½	*Cristea Ra.*	98	73	

Durata 2'10

RASFAȚAT (Prince d'Orange și Răzoare) aparține Herghelei Scroviște.
Câștigător: Tribună, 22, 13, 16. Peluză, 22, 15, 19.

Pr. YEARLINGILOR — 100.000 lei — 1200 metri (L.D.)

1	Cornița	54½	*Vincent*	11	32	
2	Povestea	54½	*Cucu*	33	38	Câștigat
3	Boeru	56	*Cristea R.*	144	85	3—2—3
4	Cremene	54½	*Ilinca*	207	122	lungimi

Durata 1'14

CORNIȚA (Walter Gay și Katie) aparține dlui S. Schwartz
Câștigător: Tribună, 11, 10, 10. Peluză, 12, 10, 11.

Pr. POLYEUCTE — handicap — 35.000 lei — 1600 m. (P. V.)

	Răvaș	64	*Horvath*	96	106	
1	Don Alberto	53½	*Vincent R.*	45	63	Câștigat
2	Carmen	50	*Cucu*	81	84	sc. cap 2—½
3	Marmara	47½	*Iosza*	159	137	lungime
4	Marche en av	61	*Enescu G.*	28	20	
	Baba Novak	57	*Ilinca*	36	32	
	Tuluța	56	*Cristea R.*	28	20	
	Neta	52½	*Logofătu*	207	125	
	Lăpușneanca	44	*Tănase*	150	139	

Durata 1'37

RAVAȘ (Satrap și Lalia Rookh) aparține d-nei V. Z. Nicolau
Câștigător: Tribună, 96, 27, 20, 24. Peluză, 106, 28, 21, 23.

Hipism

fățat care însă pe ultima sută de metri a revenit puternic, câștigând confortabil. Al patrulea sa plasat Brancas.

6. *Pr. Yearlingilor.* N'a fost cursă pentru Corniţa. După ce pe primele două sute de metri conducerea a aparţinut lui Boem, Corniţa l-a depăşit obţinând un avantaj de 2—3 lungimi. După intersecţia pistelor şi-a făcut efortul Povestea. Stimulată inutil cu cravaşa, Corniţa a derobat de la coardă şi deşi a pierdut ceva teren a câştigat totuşi uşor asupra Povestei urmată de Boem.

7. *Pr. Polyencte.* M. en avant a pornit ca din gură de tun în fruntea plutonului urmat la început de Carmen şi Neta, iar dela intrarea în turnant de Baba Novak. Imeliat după linia dreaptă a fost abordată de pluton, leaderii au fost depăşiţi de Don Alberto care a lăsat mult timp iluzia că va câştiga. Pe ultimile 200 m. a apărut însă Răvaş care susţinut cât se poate de frumus de S. Horvath a reuşit să-l ajungă pe Don Alberto şi în ultimul fuleu să ia avantajul. A treia la sosire s'a găsit Carmen urmată de Marmaza.

Niki Mihail Burillianu

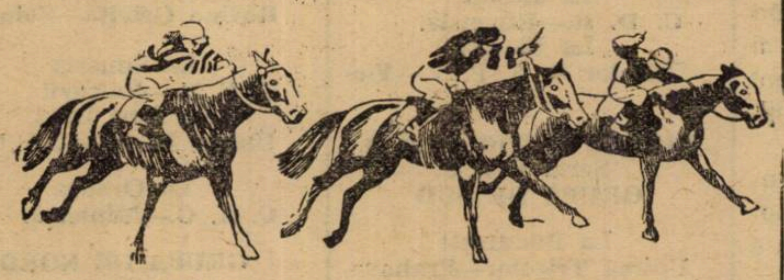

INFORMAŢIUNI

● *La secretariatul Jockey-Clubului se face astăzi publicarea greutăţilor în handicapurile ce se vor disputa în cadrul reuniunei de Joi 6 Octombrie crt.*

● **Eri la Băneasa, pariul austriac a ajuns la suma de 379.740 lei. Cele 7 alergări ale zilei aducând în majoritate rezultatele scomptate de multă lume, acest pariu a fost câştigat de 3 buletine. Cu titlu de curiozitate dăm că această frumoasă sumă a fost câştigată cu suma de 20 lei.**

● Eri la Băneasa, s'au plătit la event cotele :

BOSHKO—STOP 68 lei.
RASFAŢAT-RAVAŞ 445 lei.

● **Pentru provocare de busculadă în parcursul Premiului C. I. Bălăceanu, jockeul Cucu, călăreţul lui Hazliu, a fost amendat cu 1000 lei.**

● **Vincent R. a primit un avertisment pentrucă n'a ţinut linia în parcursul Premiului Yearlingilor cu iapa Corniţa.**

● *Jockeul J. Gill care după cum se ştie a încălecat ieri la Varşovia un pensionar al tatălui său într'o cursă clasică, se reîntoarce astăzi la prânz în Capitală.*

● **Armăsarul Brancas prezenta după disputarea handicapului C. I. Bălăceanu o serioasă tăetură la unul din picioarele din spate. Iată încă o dovadă a debandadei care domneşte în timpul disputărei alergărilor dela noi.**

Program definitiv

FLOREASCA (trap) — Miercuri 5 Octombrie

PREMIUL PLEVNA — Condiţie 1600 metri — 13.500 lei

1600 Boer, Farsa, Puica.
1620 Domnica, Fruntaş.
1640 Igor, Aventurier, Sultana, Mura, Livada.
1660 Sonia Worthy, Pikaver, Sorvaneţ, Lăcrămioara.
1700 King Worthy.

PR. BADEA TOMA — Grupa K. 2100 metri — 24.000 lei

Gondolat II, Amilkar, Haron, Havana, Gruia, Roland D., Gretelbub.

PREMIUL STRESSA—Performanţă 2000 metri — 16.500 lei

2000 Extra, Dâmb, Sorana, Peter Gordon, Dor de Ducă, Va-Ta.
2140 Poeniţa.
2020 Furor, Elena, Beţiv
2040 Zenith
2060 Cavaler
2080 Oborean,
2100 Candriu
2140 Poeniţa,

PREMIUL ELBA — Grupa E. 1600 metri — 15000 lei

Pleava, Ghid, Talaz, Kamaa, Benito H. P., Dolly Worthy, Ciclop, Bruma II, King Worthy, Catinca, Ezer jo, Coconaş, Isabela.

PREMIUL D. MATAK — Condiţie 1500 metri — 120.000 lei

1460 Taina, Turla
1480 Cina, Barza, Santuţa, Director, Elly, Eol
1500 Ialpug, Columbus,
1520 Răsura, Tătăran, Gloare, Grozava
1540 Gaby M., Draga Mea, Rama II
1600 Mohor, Adda Worthy, Natasa.
1620 Iubita, Poeniţa, Tutun, Petruş
1640 Vântişor.

PREMIUL DAME — Record 2800 metri — 19.500 lei

2800 Pandur, Ducesa, Ieroşca II, Cupidon, Coconaş.
2820 Brebenea.
2840 Pock, Nation, Szelvesz.
2860 Blondella, Pai.
2880 Trixie

PREMIUL FROU-FROU—Handicap 1500 metri — 12.000 lei

1500 Lin, Valmaş, Mârţoaga, Elişor
1540 Dacia, Măgura, Desiş.
1560 Flăcău.
1580 Lama, Tais, Guy Worthy
1600 Avanti III, Crai, Primăvara
1640 Harry Boy, Pan Worthy,
1660 Extra, Sorana, Furor.
1680 Brad, Beţiv.
1700 Mister, Oborean.

PREMIUL MUDRET — Handicap 1600 metri — 15.000 lei

1640 Kalifa, Elixir, Spic, Makrele, Mura II, Mura.
1660 Boer, Ghimp, Domnica, Tava, Handicap, Bravo, Sultan II.
1680 Pikaver, Lăcrămioara, Peter Worthy, Durdulia, Eftin, Aventurier.
1700 Livada,Sorvaneţ, Kamaa, Ciclon, Duda.
1720 Sonia Worthy, Isabela.
1740 Talaz, Benito H. P., Catinca, Pleava, Rugin

Dimineaţa, pe hipodromul Băneasa

La LICITAŢIA de YEARLINGI s'au vândut cari în valoare de 2.139.000 lei

Azi s'a ţinut pe hipodromul Băneasa, licitaţia organizată de Jockey-Club, pentru vânzarea yearlingilor importaţi de pe la diferite crescătorii din străinătate.

Iniţiativa Jockey-Clubului e demnă de toată lauda noastră şi prin urmare de aceea a tuturor turfiştilor şi mai ales a proprietarilor.

Ea e un fel de tonic dat hipismului românesc pe care unii îl consideră lipsit de elemente cavaline, de calitate bună.

E în acelaş timp un mare serviciu adus în special publicului nostru dornic de spectacol excelent.

Hipodromul unde a avut loc licitaţia a fost foarte animat de lumea care se interesează de bunul mers al hipismului românesc, căruia toţi îi doresc tot binele.

Importanţa acestei licitaţii se vede chiar din faptul că valoarea cailor vânduţi s'a ridicat la cocheta sumă de 2.139.000 lei.

Proprietarii cunoscând această importanţă, s'au prezentat în număr destul de mare, adjudecările fiind numeroase şi în consecinţă licitaţia de eri înseamnă o nouă impulsie adusă hipismului.

Dăm mai jos lista cailor prezentaţi la licitaţie, retraşi sau adjudecaţi.

*

CAMPANELLA —eapă născută la 13 Aprilie 1937, din Bou Jeloud şi Ciuvică. Neprezentată.

BUCURIA MEA — eapă născută la 27 Mai 1937, din Bonna Ventura şi Ghiaur. Retrasă.

TUDORA — eapă născută la 21 Aprilie 1937, din Ghiaur şi Tallos. Retrasă.

OLANIŢA — eapă născută la 20 Februarie 1937, din Leander şi Harnica. Retrasă.

BURGOS — eapă născută la 28 Martie 1937, din Colorado Kid Beauty of Broth. Retrasă la 85.000 lei.

SALAMANCA — armăsar născut la 11 Aprilie 1937, din Leander şi Speranţa (ex Sila).

Retras la 30.000 lei.

CINEVA — eapă născută la 11 1937, din Vadito şi Csinos.

Retrasă la 55.000 lei.

NOROC — armăsar născut în 1937, din Defensor şi Norica care n'a alergat, Noroc fiind primul produs.

Retrasă.

MUŞCATA — eapă născută la 11 Februarie 1937, din Blue Boy şi Blue Lady. Retrasă.

OTRAVA — eapă născută la 12 Martie 1937, din Blue Boy şi Oglinda. Adjudecată de d. *S. Schwartz* la suma de 30.000 lei.

FAVORITA — eapă născută la 27 Aprilie, din Musset şi Frascitta. Adjudecată de d. Căp. *Georgescu* la suma de lei 25.000 .

IAGODYA — eapă născută la 28 Ianuarie 1937, din Musset şi Ioyeuse II. Retrasă la 11.000 lei.

MAY DAY — eapă născută la 27 Ianuarie 1937, din Nuntaş şi Moolight. Retrasă la 13.000 lei.

MIAMI — eapă născută la 8 Ianuarie 1937, din Nuntaş şi Ma Belle.

Adjudecată la 36.000 lei de d. Căp. *Georgescu*.

ROSALIE — eapă născută la 21 Februarie 1937, din Nuntaş şi Roxelane. Retrasă la 15.000 lei.

BAURAJ — armăsar născut la 22 Aprilie 1937, din Nuntaş şi Benedictine. Adjudecat la 30.000 lei de d-na *Boga*.

BETTY — eapă născută la 18 Ianuarie 1937, din Leu şi Richete. Retrasă la 70.000 lei.

BLUE GIRL — eapă născută la 27 Ianuarie 1937, din Blue Boy şi Brise de Terre. Retrasă la 81.000 lei.

LILY — eapă născută la 19 Ianuarie 1937 din Leu şi Neva. Retrasă la 31.000 lei.

LIZICA — eapă născută la 23 Ianuarie 1937, din Leu şi Hallina. Retrasă la 51.000 lei.

RUSH — armăsar născut la 5 Mai 1937, din Leu şi Răduţa. Retrasă la 160.009 lei.

REVEILLON — armăsar născut la 2 Ianuarie 1937, din Leu şi Coquette. Retras la 12.000 lei.

ARGINTIU— armăsar născut la 12 Februarie 1937 din Prince d'Orange şi d-ra Allenby. Retras la 107.000 lei.

BAIEŢEL — armăsar născut la 9 Aprilie 1937, din Prince D'Orange şi Băietana. Retras la 10.000 lei.

BARCAU — armăsar născut la 3 Mai 1937, din Prince D'Orange II şi Baguette. Retras.

GORICA — armăsar născut la 2 Aprilie 1937, din Prince D'Orange II şi Golden Flounce. Adjudecat de d. *S. Schwartz* la suma de lei 105.000.

SI MARE — armăsar născut la 12 Martie 1937, din Satrap şi Lucrece Borgia. Retras.

NICULAE — armăsar născut la 5 Mai 1937, din Prince D'Orange II şi Ninsoarea. Retras la 65.000 lei.

ŞOIMAR — armăsar născut la 10 Aprilie 1937 din Prince D'Orange II şi Shelsley Queen. Retras la 65 000 lei.

S. O. S. — armăsar născut la 2 Aprilie 1937, din Satrap şi Sirenetta. Retras la 80.000 lei.

AGITATOTE — eapă născută la 17 Aprilie 1937 din Agitata şi Bérécyuthe.

Adjudecată de d. Căp. *Georgescu* la suma de lei 110.000

L'OUZELLE — eapă născută la 25 Februarie din Tourbillon şi L'Adelie. Adjudecată de d. *D. Ghica* la suma de lei 152.000.

BIEN ALLER — armăsar născut la 19 Aprilie 1937, din Basilique şi Alcimène. Adjudecat de d. *Moruzzi* la suma de lei 60.000.

CARSIX — eapă născută la 15 Aprilie din Cid Campéador şi Carte Grise. Adjudecată de d. *Schwartz* la suma de lei 100.000.

DARK KOPI — armăsar născut la 18 Martie din Kopi şi Pomponette. Adjudecat de d. Schwartz la suma de lei 200.000.

ESTOC — armăsar născut la 5 Iunie 1937, din Basilique şi Elgire. Retras la 50.000 lei.

LECAUDE — armăsar născut la 3 Aprilie 1937, în Anglia din Scherzo şi Face Valme. Adjudecat de d. *Schwartz* la suma de lei 75.000.

MALNOUE — eapă născută la 15 Mai 1937, din Aethelstan şi Charmoise. Adjudecată de d. *Schwartz* la suma de lei 155.000.

MONFAUCON — rmăsar născut la 24 Februarie, din Vineuil şi Mericyl. Adjudecat de d. General Victor Dombrowsky la suma de lei 125.000.

NIPPES — eapă născută la 7 Mai, din Artist's Proof şi Natzy. Adjudecată de d. *Moruzzi* la suma de lei 130.000.

OVERSBROOK — armăsar născut la 21 Aprilie 1937 în Italia, din Bishop's Rock şi Paper Rose. Adjudecat de d. *Schwartz* la suma de 66.000 lei.

PENITENCE — eapă născută la 11 Mai 1937 din Basilique şi La Peruche. Adjudecată de d. *Mironescu* la suma de 62.000 lei.

PERSANE — eapă născută la 14 Februarie din Maravédis şi Persian Princess. Adjudecată de d. *Schwartz* la suma de lei 200.000.

ROSE d'ORSAY — eapă născută la 5 Aprilie din Bronny Boy şi La Recca. Adjudecată la 90.000 lei de d. *T. Câmpeanu*.

TOUR DE VIS — armăsar născut la 15 Martie 1937, din Clavières şi Tortorella. Adjudecat de d. *Ştefănescu*, la suma de lei 170.000.

FLORENCE — eapă născută la 28 Ianuarie 1937, din Leu şi Hai. Adjudecată de d. *Ch. Nirecher* la suma de lei 51.000.

No. 47 — armăsar născut în 1937 din Musset şi Bolygo II. Retras la 35.000 lei.

No. 48 — armăsar născut în Ungaria în 1937, de Major şi Tally-ho. Adjudecat de d. *T. Câmpeanu* la suma de lei 43.000.

No. 49 — armăsar născut în Ungaria în 1937, din Musset şi Fölzönfudo. Adjudecat la suma de lei 45.000 lei de d. *T. Câmpeanu*.

BILA — eapă născută la 17 Aprilie 1937, din Szandékos şi Băbuşca. Retrasă la 20.000 lei.

MIRCIOAIA — eapă născută la 18 Februarie 1937 din Ghiaur şia aMriposso. Retrasă la 130.000 lei.

BALTAZAR— armăsar născut la 18 Februarie 1937, din Blue Boy şi Gogoriţa. Retras.

TUGUILA — armăsar născut la 25 Martie 1937, din Ghiaur şi Bonita. Retras.

CRĂINIC — armăsar născut la 25 Martie 1937, din Ghiaur şi Csintalan. Retras.

Astăseară la Londra

Toma Aurel va boxa cu Benny Lynch

Reuniunea se desfășoară la Empress Stadion, Earl's Court

Astăseară se desfășoară la Londra, în Empress Stadion Earl's Court, reuniunea inaugurală a sezonului de iarnă a National Sporting Clubului.

Reuniunea are un program excepțional.

MATCHUL VEDETA

Matchul vedetă se va desfășura între campionul Europei la categoria cocoș, compatriotul nostru Toma Aurel și Benny Lynch, fost campion al lumei la categoria muscă.

Matchul nu este disputat mai dinainte...

După înfrângerea lui Benny Lynch din partea lui K. O. Morgan, suferită acum 4 zile, s'ar părea că misiunea lui Toma Aurel este ușoară.

Din contră, Toma Aurel va trebui să ia un handicap de greutate de 6.300 kgr. (exact acela luat de K. O. Morgan) și umos-când sgârcenia judecătorilor londonezi, un rezultat favorabil compatriotului nostru nu poate fi scontat.

Totuși putem da asigurări că matchul, oricare ar fi rezultatul lui, va fi excelent ca spectacol și va entuziasma pe spectatori.

Prezența d-lui Morris referre-ul matchului, este chezășia că lupta va fi curată și lipsită de iregularități.

RESTUL PROGRAMULUI

Restul programului dela Empress-Stadium a fost alcătuit astfel :

Arthur Danahar-Martinez Pancho.

Harry Mizler-Harry Craster.

Jack Hyams-George Davis.

Wally Pack-Roy Mills.

Jack Treadaway-Jimmy Lester.

In total vor fi deci 6 matchuri profesioniste.

Reuniunea începe la ora 8 seara.

Ragnhild Hveger

a stabilit un nou record mondial de natație

Copenhaga, 2. — Inotătoarea daneză, Ragnhild Hveger a stabilit azi un nou record mondial pe 300 yarzi liber, cu timpul : 3 min. 25,6 secunde.

Vechiul record a fost deținut de olandeza Den Ouden cu 3 min. 27 secunde.

Acest record este al 28-lea, stabilit de d-ra Hveger.

Viitoarea etapă divizionară A și B

La București
Juventus—Venus.
Rapid—A.M.E.F.A.
La Timișoara
Chinezul— F. C. Carpați.
La Arad
Gloria—Sportul Studențesc.
La Reșița
U. D. R.—Ripensia.
La Ploești
Tricolor C. F. P. V.—Victoria.

DIVIZIA NAȚIONALA B.
Seria Estică
GRUPA DE SUD

La București
Unirea Tricolor—Prahova.
Luceafărul—Turda.
Macabi—Mociornița Coltea.
La Brașov
A. C. F. R.—Fr. Română.
La Brăila
Dacia Unirea—Victoria.

GRUPA DE NORD
La Iași
Victoria—H. L. A.
La Tighina
Traian—Textila.
Seria Vestică

GRUPA DE SUD
La Petroșani
Jiul—Craiovan.
La Craiova
Rovine Grivița—Șoimii.
La Simeria
C. F. R.—Vulturii.
La Alba Iulia
Unirea M. V.—C. A. M. T.
La Oradea
C. A. O.—Minierul.

GRUPA DE NORD
La Oradea
Crișana—Mureșul.
La Tg. Mureș
Monopol—Olimpia.
La Carei
Victoria—Tricolor.
La Câmpia Turzii
Ind. Sârmei—Universitatea.
La Sibiu
S. G. S.—Stăruința.

Polonia va participa

la campionatele europene de basket-ball femenin

Ultimul număr al cotidianului sportiv italian „La Gazzetta dello Sport" ne aduce știrea că Polonia va participa la primul campionat european de basket-bali femenin, care se va disputa la Roma între 12 și 16 Octombrie.

Ziarul italian subliniază că echipa vecinei noastre din Nord va juca un rol important în acest prim campionat la care s'au înscris până acum Italia și Franța.

Totodată, anunță că „federația italiană de basket-ball" a fixat astfel programul campionatelor :

Miercuri 12 Octombrie primul tur, oJi 13, al doilea, Vineri 14, al treilea, Sâmbătă 15, al patrulea și Duminică 16, al cincilea și ultimul.

GERMANIA

A INVINS UNGARIA CU 10-6

Budapesta 2. — Aseară s'a disputat în localitate a 8-a întâlnire, dintre selecționatele amatoare de box ale Germaniei și Ungariei.

După ce gazdele la început au obținut 3 victorii, germanii au câștigat 5 matchuri în șir, astfel că întâlnirea s'a terminat cu victoria echipei germane, la scorul de 10:6.

Iată rezultatele tehnice :

Cat. muscă : **Podany (U.) b. Obermauer la puncte.**

Cat. cocoș : **Bondi (U.) b. Priess la puncte.**

Cat. pană : **Frigyes (U.) b. Schöneberger la puncte.**

Cat. ușoară: **Nürnberg (G.) b. Mandi la puncte.**

Cat. semi mijlocie : **Herchenbach (G.) b. Bene la puncte.**

Cat. : mijlocie : **Murach (G.) b. Szigeti la puncte.**

Cat. semi grea : **Campe (G.) b. Szolnoki la puncte.**

Cat. grea : **Runge (G.) b. Nagy la puncte.**

Turneul internațional de lupte dela Stockholm

Stockholm, 2. — Azi s'a terminat în localitate turneul internațional de lupte. Ultimele două întâlniri au dat următoarele rezultate :

UNGARIA—GERMANIA 4—3
SUEDIA—ST. UNITE 4—3

In urma acestor rezultate clasamentul turneului este următorul :

1. Suedia 3 victorii.
2. St. Unite 2 victorii.
3. Ungaria 1 victorie.
4. Germania 0 victorie.

Alte rezultate din Cupa României

BOTOȘANI

Venus-Dragoș Vodă, forfait.

TURNU MAGURELE

Craiovan-Oltul 2-1.

SFT. GHEORGHE

Oltul-A.C.E.F. 3-0.

MEDIAȘ

Sparta - Industria Sârmei 4-2.

LONEA

C. S. Lonea-C. F. R. Simeria 1-0.

HUNEDOARA

Ion Corvin-Jiul 1-0.

T.-SEVERIN

Sborul-Vulturii 1-0.

Aseară la Ploești

Gh. Popescu

a terminat la egalitate cu

D. Iordănescu

PLOEȘTI, 2 (prin telefon). — In cadrul galei de box ce a avut loc aseară în orașul nostru, s'au înregistrat următoarele rezultate:

D. Dumitrescu învinge la puncte pe B. Bucurescu.

A. Eremia și Gh. Tătărăscu au făcut match nul.

Gino del Farbo e declarat învingător, prin oprirea luptei, pentru inferioritatea adversarului, în repriza III, R. Trifanovici.

Gh. Bejenaru învinge la puncte pe Costel Ionescu.

A. Thileman a terminat la egalitate cu D. Zamfirescu.

I. Matu a învins la puncte pe I. Stoianovici.

ILIE PETRESCU

...a făcut apoi un maatch de antrenament în 3 reprize a 2 minute cu Felix Daucher.

In continuarea programului, Aurel Weintraub a învins pe Ulpiu Traian, prin oprire pentru inferioritate în repriza întâia.

GH. POPESCU-D. IORDANESCU

Matchul vedetă care a urmat apoi, între localnicul Gh. Popescu și d. Iodănescu s'a terminat la egalitate.

Popescu a deziluzionat prin felul în care s'a prezentat: lipsit de combativitate și condiție fizică, el nu s'a impus adversarului decât în ultima repriză, când a reușit să-l debordeze.

Terenul pierdut însă nu a putut fi refăcut decât în parte, astfel că decizia arbitrului este justă.

De notat că în decursul matchului, ambii au făcut de nenumărate ori cunoștință cu podeaua, fără a fi însă numărați.

Gh. Popescu în reprizele: I, III și VI, iar Iordănescu, II, IV și X.

Duminică la Brașov

au loc campionatele naționale ale juniorilor

Campionatele Naționale de atletism ale juniorilor urmează să se desfășoare Duminică la Brașov, pe stadionul Municipal, în regia ligii de atletism Țara Bârsei.

In vederea acestui concurs, care va strânge în orașul dela poalele Tâmpei tinerele speranțe ale atletismului românesc, s'au organizat eri concursuri pregătitoare în principalele centre atletice.

Tot în legătură cu manifestațiunea de Duminică, biroul F.R.A. va ține în cursul acestei săptămâni o importantă ședință.

S. O. S..!

Se caută un „sparring partner" pe timp de-o lună!...

Peste o lună va avea loc la Sofia o mare gală internațională de box, în cadrul căreia vor încrucișa mănușile pentru titlul național al Bulgariei de categ. mijlocie boxeurii Zamora și Gavriloff.

Dat fiind importanța acestei întâlniri, managerul lui Gavriloff s'a gândit că elevului său îi trebue neapărat un sparring-partener străin.

In acest sens s'a adresat telefonic cunoscutului maestru de box Oscar Vexu, rugându-l să-i recomande un bun mijlociu sau semigreu român, care să-i servească pensionarului său în acest scop, timp de-o lună, luându-și obligația de a-i plăti toate cheltuelile necesitate de această lungă ședere în Bulgaria, iar în ziua reuniunei va fi programat în cadrul aceleiași gale în compania unui adversar ce urmează a fi desemnat ulterior.

Editura Societății Anonime „Universul", București—România

Taxa poştală plătită în numerar conform aprobării dir. g-rale p. t. t. nr. 70.346 938.

2 LEI

UNIVERSUL

12 PAGINI

200-1938

Redacţia şi Administraţia: Palatul „UNIVERSUL", str. Brezoianu 23—25. Telefon: Centrala: 3.30.10; Redacţia: 4.21.81. Redactor responsabil EUGEN DUMITRESCU

Proprietar: „Universul S. A. Adm.-delegat STELIAN POPESCU Inscris sub No. 167, Trib. Ilfov

Nr. 200. — Anul I ● BUCUREŞTI. — Miercuri 5 Octombrie 1938

ABONAMENTE: 3 luni Lei 150 · 6 luni Lei 270 · 1 an Lei 590

M.S. Regele Carol II

mulţumeşte F.R.F.A. pentru telegrama omagială trimisă

In urma succesului obţinut cu ocazia concursului aerian al Micei Înţelegeri, d. secretar general al F.A.R.R., Egon Nasta, a primit din partea Majestăţii Sale Regelui, următoarea telegramă de mulţumire:

Majestatea Sa Regele mulţumeşte juriului, concurenţilor români precum şi dvs., pentru omagiile aduse cu prilejul concursului aerian al Micei Antante.

Directorul secretariatului particular al M. S. Regelui

E. Buhman

Echipa naţională

care urmează să întreprindă turneul în Grecia, Egipt şi Turcia

va fi alcătuită pe scheletul Rapidului

In altă parte a ziarului anunţăm că FRFA a primit o interesantă propunere din partea federaţiei otomane, în legătură cu trei matchuri cu Turcia.

De fapt, această propunere înlesneşte forului nostru tratativele pentru turneul echipei naţionale de mult proectat în Orient: Grecia, Egipt şi Turcia.

Până acum, FRFA are propuneri concrete din Grecia şi Turcia; în ce priveşte Egiptul, federaţia va relua tratative mai vechi pentru a realiza acest turneu care urmează să aibe loc în iarnă.

Referitor la acest turneu, aseară am fost informaţi că FRFA intenţionează să deplaseze o echipă alcătuită pe scheletul Rapidului. Se vor adăuga şi jucători din alte grupări, în majoritate din Bucureşti.

In cazul când nu se va putea realiza acest proect, atunci turneul va fi întreprins de o combinată a mai multor grupări divizionare A. Va fi un fel de reprezentativă a diviziei A.

O hotărîre va fi luată în cursul zilei de astăzi

Au început preparativele pentru jocurile cu Ungaria dela 15 şi 16 Octombrie

Atenţie deosebită la matchul Juventus—Venus

Matchurile cu Ungaria dela 15 şi 16 Octombrie, matchuri care — după cum se ştie — se dispută în Bucureşti, determină încă de pe acum începerea pregătirilor la FRFA. Forul nostru acordă o deosebită atenţie acestor jocuri şi în consecinţă face mari preparative pentru a selecţiona cele mai bune echipe naţionale.

In primul rând, atenţia federaliilor este îndreptată asupra matchului Juventus—Venus, care, singur, poate da cel puţin 11 jucători..

D. Octav Luchide va urmări în acest joc pe toţi selecţionabilii: Sadowsky, David, Demetrovici, Sfera, Ionescu Crum, Gain, Brandabura, Bodola, Ploeşteanu, Fieraru, Oană, Prassler, etc. etc.

Problema halfului centru însă, urmează să fie rezolvată prin Iuhasz, dacă acesta va corespunde. Un observator secret va funcţiona în acest scop la matchul CAO—Minerul. Cu acest prilej va fi urmărit şi Spielmann.

Duminică, vor fi observaţi selecţionabilii dela Rapid, AMEFA, Ripensia, Sp. Studenţesc.

Este foarte probabil ca d. Luchide să se deplaseze la Ploeşti, la partida Tricolor CFPV.—Victoria, pentru a urmări pe Dobra, Covaci, Felecan I, Nistor şi Pop III.

Luni 10 Octombrie, comitetul federal se va întruni şi va alcătui cele două echipe naţionale, în acelaş timp urmând să convoace la Bucureşti pentru Miercuri 12 Oct. pe toţi jucătorii reţinuţi din provincie.

Sixto Escobar în primejdie

Drumul spre titlu mondial a fost deschis

TOMA AUREL

a învins prin k. o. în repriza treia pe fostul campion al lumii,

BENNY LYNCH

Londra, 3 (Prin telefon). — Astă seară în reuniunea de deschidere organizată de National Sporting Club la Earl's Court, Empress Stadium, în faţa unui public care a ocupat până la ultimul loc eleganta sală de spectacole, Toma Aurel, campionul Europei la categoria cocoş a boxat cu Benny Lynch fostul campion mondial la categoria muscă.

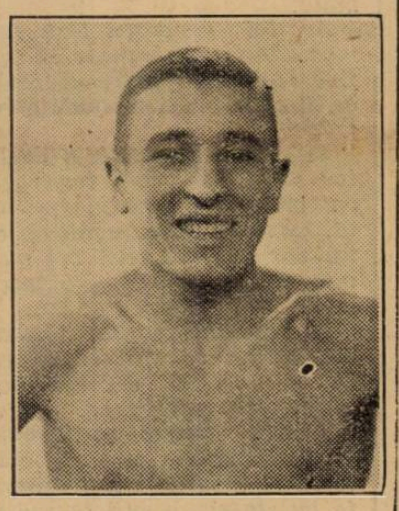

TOMA AUREL

CUM S'A DESFAŞURAT MATCHUL

Speackerul anunţă greutăţile.

Benny Lynch a venit la cântar cu o greutate superioară compatriotului nostru.

La ordinele referée-ului Morris, cei doi excelenţi boxeuri îşi încrucişează mănuşile.

Repriza 1-a este o declanşare de lovituri năprasnice din partea boxeurului român. Benny Lynch se acoperă şi eschivează fără succes loviturile.

Repriza 2-a este toată în avantajul compatriotului nostru, care debordează literalmente pe scoţian.

Publicul ovaţionează pe român, fiind entuziasmat de boxul lui mult spectacular.

Către sfârşitul reprizei Benny Lynch este knock-down pentru 4 secunde.

Repriza 3-a este începutul... sfârşitului.

Toma porneşte în trombă şi cu serii la corp şi faţă, îşi desconcentrează adversarul care caută refugiu în corzi.

Cu o formidabilă dreaptă la bărbie, Benny Lynch se prăvăleşte la pământ şi este numărat până la 10.

CE NE DECLARA TOMA AUREL

După match, Toma Aurel ne-a declarat telefonic următoarele:

Sunt foarte fericit că am putut să câştig primul match din acest sezon în Anglia.

Adversarul meu a fost de data aceasta Benny Lynch, despre a cărei valoare nu se mai poate nimeni îndoi.

Scuza că ar fi fost obosit după matchul cu K. O. Morgan nu poate rezista criticilor, întrucât în timpul matchului am primit lovituri extrem de puternice, cum nu am primit până acum.

Sper că această victorie să fie urmată şi de altele în această ţară, unde munca este atât de mult apreciată.

Prietenilor mei din România, care s'au îndoit de valoarea mea, după matchul cu Cataneo, le spun prin „Universul Sport" că Toma Aurel a rămas acelaşi boxeur din trecut, care nu se va opri, mai ales după această victorie, să le procure satisfacţiile din trecut şi să le aducă în ţară titlul mondial.

Cupa „Unirea"

va începe la 16 Octombrie

Anul acesta, Cupa Unirea — competiţie rezervată selecţionatelor districtuale de juniori — va începe la 16 Octombrie.

Până în prezent, s'au înscris în cupă următoarele districte: Bucureşti, Cluj, Oradea, Arad, Timişoara, Reşiţa şi Iaşi.

Pentru a da posibilitate şi altor districte să se înscrie, FRFA a fixat un nou termen şi anume: 10 Octombrie. In seara acestei zile, comisia juniorilor va alcătui programul. Unul din matchuri se va disputa în deschidere la partida România-Ungaria dela 16 Octombrie.

In ce priveşte cheltuelile necesitate de aceste partide, trebue să precizăm că ele sunt suportate în întregime de către FRFA.

Juventus — Venus şi Rapid—AMEFA

nu se cuplează

După cum se ştie, în cadrul etapei a V-a a diviziei naţionale A, sunt programate în Capitală, următoarele jocuri:

Juventus-Venus (Sâmbătă (Duminică),

Rapid-A.M.E.F.A. (Duminică).

Din informaţiile pe care le deţinem, rezultă că cele două partide nu se vor cupla, urmând să se dispute aşa cum au fost programate iniţial

UNIVERSUL Magazin SPORT

B A Z A R

Asupra necesităţii organizării mişcărei sportive, şi-au spus cuvântul personalităţi de marcă, orice revenire fiind aproape inutilă.

Şi dacă o facem totuş, aceasta se datoreşte exclusiv faptului că o bună parte din publicul spectator dă un sens cu totul greşit acestei mişcări, sau interpretează în mod defavorabil rolul spectacolelor sportive.

*

Marea greşală care se face în primul rând, e aceea de a se confunda sportul propriu zis cu spectacolele sportive, iar în al doilea, că se micşorează rolul educativ al acestor jocuri, afirmându-se că sunt... barbare... inutile şi cu scop pur mercantil.

Şi dacă aceste adjective sunt aruncate... cu lopata de... asportivi, de acei ale căror încheeturi au început să trosnească sub cleştele reumatismelor, sau de alţii ale căror vârste şi concepţii nu se mai pot integra spiritului tumultuos al tineretului, vom încerca să ne apărăm credinţele cu îndârjire, să le explicăm necesitatea şi să le dovedim utilitatea.

Mai întâi sportul.

S'a afirmat şi se afirmă încă, de acei ce nu înţeleg scopul, că nu e altceva decât emanaţia unor minţi bolnave.

Că sportul e o luptă brutală şi fără nici un sens, care tinde să animalizeze pe acei ce-l practică.

Or, nimic nu e mai inexact ca aceste afirmaţii.

Sportul nu trebue să se confunde cu matchul de box, cu lupta foot-ballistică de pe stadion sau cu jocul de rugby.

Nu. Toate acestea nu sunt altceva, decât o formă deviată a lui.

Sportul, în adevărata accepţie a cuvântului, nu e altceva decât un complex de mişcări ce tind să desvolte armonios toate părţile corpului omenesc, desvoltare necesară unei sănătăţi perfecte şi unei forţe de gândire superioară.

Societatea are nevoe de susţinători, de luptători atât fizici, cât şi intelectuali.

De calitatea şi posibilităţile acestora, sunt legate calitatea şi posibilităţile societăţei.

Ii avem noi, în mod normal, astăzi, aşa cum erau în secolele trecute? Nu. Categoric nu.

Şi aceasta în primul rând, din cauza greutăţilor vieţii, pe care tânărul de azi, spre diferenţă de cel de eri, le cunoaşte la o vârstă cu mult mai fragilă.

Ce trebue să facem în asemenea situaţie? Să stăm cu mâinile încrucişate şi să admirăm din cafenea degenerarea rasei umane?

Din contră.

Care sunt însă mijloacele — în afară de sport — pentru împiedecarea acestei accentuate degenerescenţe?

Nu le vedem. Sau dacă „amicii" noştri le văd, îi rugăm să ni le spună.

❖

Trecând apoi la spectacolul sportiv, vom căuta să-i arătăm importanţa socială pe care o reprezintă şi să subliniem în acelaş timp, faptul care l-a determinat.

❖

Generaţia născută şi crescută în timpul marelui războiu, s'a desvoltat psihologiceşte, într'o situaţie anormală.

Acestei generaţii i-au rămas adânc impregnate în suflet violenţele petrecute sub ochii ei, la o vârstă mult prea fragedă.

Şi ca o consecinţă a acestor stări, se caracterizează azi printr'o dinamică specială, pe care premergătorii ei nu vor să facă nici cel mai mic efort pentru a o înţelege.

In această situaţie: normal era să nu se mai complacă în atmosfera dulcegăriilor dramatice, antebelice.

Acestui tineret îi trebuia un spectacol pe care să-l trăiască el însuşi, în concordanţă cu starea sa sufletească şi mai ales, cu ritmul de viaţă în care trăeşte.

Pentru crearea acestui spectacol, au fost necesare acele deviaţii sportive.

Spectacolul sportiv nu se bazează decât pe calităţile atletice ale individului, calităţi pe care se brodează gama unor combinaţii menite să înfrumuseţeze întrecerile.

Dacă un spectacol nu corespunde, aceasta se datoreşte exclusiv proastei calităţi a atleţilor care îl practică şi aceştia trebuesc blamaţi, iar nu sportul.

*

S'a afirmat apoi că aceste spectacole s'au mercantilizat. Nimic mai normal. Sunt doar spectacole. Aşa cum plăteşti la un film prost american, sau o piesă de teatru în care se scot în evidenţă calităţile ţaţelor dela mahala — în cele mai multe cazuri la noi — tot aşa trebue să plăteşti şi la spectacolele sportive.

In definitiv acei ce le practică, cheltuesc energie, sunt profesionişti şi trebuesc deci recompensaţi.

T. ALEX.

S P E C T A C O L E

TEATRE

TEATRUL NAŢIONAL: Summa cum laudae.
STUDIO TEATRUL NAŢIONAL: Clownul.
TEATRUL COMOEDIA: „Jocul de-a vacanţa".
TEATRUL LIBER: „De ce nu mă săruţi".
TEATRUL „LIGII CULTURALE": Sarmală amicul poporului.
ALHAMBRA: Constelaţia A'hambra.
TEATRUL REGINA MARIA: „Ediţie specială".
TEATRUL MODERN (Sărindar 14): Poly-Pac.
EXPOZIŢIA BD. BRATIANU 2: Cortul Franzini cu program extraordinar de circ, Parcul zoologic cu 100 animale exotice vii şi diferite alte distracţii.

CENTRU

ARO: O fetiţă delicioasă, jurnal şi complectare.
SCALA: Tura, zeiţa junglei şi jurnal Paramount.
CAPITOL (sală şi grădină:) Sfidătorii aerului, jurnal şi completare.
CARLTON: Leopardul Suzanei, Jurnal nou, Fox.
SELECT: Fata ce-mi place.
TRIANON Vagabonzii, jurnal şi complectare.
A. R. P. A.: Submarinul D. 1, jurnal şi complectare.
FEMINA: Blocada şi jurnal Fox.
REGAL: Femeea diabolică şi jurnal Paramount.
PALAS BULEVARD: Diligenţa însângerată,ă jurnal şi complectare.
ROXY: Sfidătorii aerului, jurnal şi completare.
ELYSEE: Vagabonzii, jurnal şi complectare.
FORUM: Căsnicia d-rului Allan şi A doua lună de miere.
CORSO: Ultimul atac, jurnal şi completare.
AIDA: Tragedia unei generaţii şi jurnalul unei fete de pension.
ATENEUL TEI: Abuz de încredere şi Floarea de ghiaţă.
ATENEUL M. EMINESCU: Tovarăşi de suferinţă, Colierul Blestemat şi Funeraliile Reginei.
ASTRA: Paris şi Casa strigoilor.
AMERICAN: Proscrisul şi Fete de măritat.
BARCELONA: Călătorie suspectă, Cântecul libertăţii şi artişti.
CARMEN (Calea Dudeşti 169): Grandoare, Patrula de noapte şi 2 comedii cu Micki Maus.
CITY: S'a născut un imperiu şi Valsul şampaniei.
COTROCENI: Uraganul şi Greşeli ce nu pot fi ertate.
DACIA: Fraţii Ritz şomeri şi Mesagerul.
DIANA: O crimă pe Broadway şi Stan şi Bran la Hollywood.
DOINA: Legiunea africană şi Şcoala bărbaţilor.
EDISON: Testamentul Misterios, Eroii Siberiei şi artişti.
FRANCLIN: Curierul din Lyon şi Căpitanii curagioşi.
FILANTROPIA: Tarantela şi Dèdè.
FLORIDA: Scipio africanul şi Casparone.
GLORIA: Irine, Saly şi Mary şi Clubul zăpăciţilor.
ILEANA: Copii părăsiţi şi Cei 3 sportivi.
LILLY: Prinţ şi cerşetor şi Drumul spre frontieră.
LOLICA: Scipio africanul şi Suflete împietrite.
LIA: Nostalgie şi Valea blestemată.
LIZEANU: Gentleman după miezul nopţii şi Aventură în Manhatan.
LUCIFER: Furtună în Maroc şi Ţara fără legi.
MODEL: Căpitanii curagioşi şi Revoltă în China.
MILANO: Aventură în Paris şi Heidl, fetiţa munţilor.
„MARNA": Proscrisul, Fete de măritat şi artişti.
MARCONI: Sarati cel Groaznic, Drummod detectiv, jurnal şi artişti.
NERO: Necunoscuta şi Ultima misiune a maculuí roşu.
NISSA: Premiera şi Inchisoarea fără gratii
„NONI": Iluzia cea mare şi Piraţii.
OMNIA: Strigătul sălbaticilor.
ORFEU: Tango Notturno şi Războinic şi fulger.
ODEON: Paradisul furat şi Primejdia.
PACHE: Corsarul şi Strigoii.
PARIS: Hollywood hotel şi Spune-mi cine eşti.
RAHOVA: Declasaţii şi Divorţul Doamnei X.
REX: Băeţi în uniformă şi Aventurile lui Arsene Lupin.
SPLENDID: Tu şi eu şi Enigma colibei Misterioase.
ŞIC: Moscova—Schanghai şi Am fost Jack Mortimez.
TRIUMF: Ingerul străzii şi Ţară fără de legi.
TOMIS: Mi-am regăsit iubirea şi Păcate în Paradis.
UNIC: Când o şpioană iubeşte, Tainele căsătoriei şi jurnal.
VENUS: Contesa Walewska şi Betivul.
VOLGA: S'a născut un imperiu şi Spovedania.
VOLTA BUZEŞTI: Orientul în flăcări şi O aventură în zăpadă.

FOOT-BALL

Viforul Dacia şi A. C. S. A. rămân leaderii cat. I-a

Campionatul districtual a programat Duminecă a 3-a etapă.

In cadrul categoriei I-a, seria A., sau disputat două partide, între Viforul-Dacia-Titani şi Socec—S.E.T.

Dela începutul sezonului, am constatat o slabă comportatre a echipei Titani care în campionatul trecut a jucat un rol de frunte.

Acum să vorbim de leaderul seriei care este Viforul Dacia.

Din cele trei partide susţinute, a câştigat două şi a terminat unul la egalitate.

In matchul de Duminică, cu Titanii, galbenii au învins cu 2-0 au făcând o demonstraţie de football.

Despre Titanii nu mai putem spune aceleaşi cuvinte elogioase ca în campionatul trecut. Slaba comportare se datoreşte descomplectării echipei; majoritatea elementelor de valoare care compuneau această echipă au părăsit-o, astfel că astăzi, clubul trăeşte momente grele.

In momentul de faţă, încheie plutonul.

*

Al doilea match, disputat între Socec şi S.E.T., s'a soldat cu o categorică înfrângere a secunzilor. care sunt în declin.

*

In seria B, surpriza zilei ne-a furnizat-o echipa Militari.

După un joc strâns şi destul de palpitant, echipa din comuna Militari a smuls două puncte echipei A. C. S. A.

In urma acestei victorii Militarii deţin locul al 2-lea la egalitate de puncte cu leaderul şi cu A.G.E.R.

Eşecul funcţionarilor comunali poate că va surprinde pe mulţi, rezultatul însă este real şi câştigat pe merit.

A.G.E.R., din trei matchuri susţinute a acumulat 4 puncte, iar acum se află printre fruntaşii seriei. In matchul de Duminică cu „Pebe" „electricienii" ne-au lăsat convingerea că şi-au găsit carburaţia şi vor mai trăi odată clipele din campionatul trecut al divziei C.

Iată aspectul celor două clasamente :

CLASAMENTUL CAT. I-a
SERIA A.

Viforul Dacia	3	2	1	0	5:1	5
Gloria	2	1	1	0	8:6	3
S.E.T.	3	1	1	1	3:6	3
Industria Iutei	1	1	0	0	2:1	2
Socec	2	1	0	0	6:3	2
Metaloglobus	2	1	0	1	3:4	2
M. Oficial	2	0	0	1	6:7	1
Olympia	—	—	—	—	—	—
S. T. B.	1	0	0	1	1:2	0
Titanii	2	0	0	2	1:5	0

CLASAMENTUL CATEG. I
SERIA B

A. C. S. A.	3	2	0	1	18: 6	4
Militari	3	2	0	1	14: 7	4
A. G. E. R.	3	2	0	1	8: 5	4
Adesgo	1	1	0	0	7: 0	2
A. S. C. A. M.	1	1	0	0	4: 2	2
Vergu	2	1	0	1	6: 4	2
Leonida	2	1	0	1	3: 3	2
Av. Sportiv	2	1	0	1	4:5	2
Pebe	3	0	0	3	4:21	0
Lupeasca	2	0	0	2	1:16	0

Universul conduce cu autoritate în categoria II-a

Categoria II-a a programat în cele două serii şase partide. In seria A „Universul" conduce cu autoritate.

Din 3 matchuri susţinute până în prezent, a cucerit tot atâtea victorii.

Ultima victorie a înregistrat-o Duminică asupra echipei Sportul Muncitoresc.

După un joc extrem de disputat, „Universul" a câştigat cu 2-0 fără a se întrebuinţa prea mult.

In urma acestei victorii, „Universul" se situiază autoritar în primul loc al clasamentului.

Cartea Românească a reuşit să cucerească două puncte zdrobind Generala cu 8-0.

„Librarii" au arătat o condiţie excelentă şi credem că va reuşi să recupereze terenul pierdut.

Matchul dintre Colentina şi Biruinţa s'a soldat cu un draw 2-2.

Echipa din com. Colentina s'a comportat deasupra aşteptărilor în acest campionat reuşind să acumuleze trei puncte.

Biruinţa, a depus maximum de efort pentru a „ciupi" un punct dela Colentina.

Codaşul seriei este Griviţa.

In seria B Metalosport a surclasat Stăruinţa cu 5-0.

In urma acestei victorii aceştia au luat conducerea, urmaţi fiind de Arsenal, Ciclop, Victoria şi Carmen toţi având câte patru puncte.

Un rezultat frumos a mai obţinut Carmen, care a învins pe L. P. N. cu 3-2 după un joc strâns.

Echipa dela Abator este în progres continuu.

Dâmboviţa şi Izbânda nu au putut înscrie nimic astfel că şi-au împărţit punctele.

Codaş rămâne Stăruinţa care nu a putut obţine nici o victorie şi tot deodată nici un punct.

Clasamentele se prezintă astfel:

CLASAMENTUL CAT. II-a

SERIA A.

Universul	**3**	**3**	**0**	**0**	**9: 1**	**6**
C.F.R.B.T.	**2**	**2**	**0**	**0**	**12: 1**	**4**
Sp. Muncitoresc	**3**	**2**	**0**	**1**	**7: 3**	**4**
Metropola	**2**	**2**	**0**	**0**	**6: 3**	**4**
Colentina	**3**	**1**	**1**	**1**	**6: 6**	**3**
C. Românească	**3**	**1**	**0**	**2**	**11:12**	**2**
Generala	**3**	**1**	**0**	**2**	**4:12**	**2**
Biruinţa	**3**	**0**	**1**	**2**	**2: 8**	**1**
Zburătorii	**2**	**0**	**0**	**2**	**2: 6**	**0**
Griviţa	**2**	**0**	**0**	**2**	**1: 8**	**0**

CLASAMENTUL CAT. II-a

SERIA B.

Metalosport	**3**	**2**	**0**	**1**	**10: 2**	**4**
Arsenal	**2**	**2**	**0**	**0**	**8: 2**	**4**
Ciclop	**2**	**2**	**0**	**0**	**6: 2**	**4**
Victoria	**2**	**2**	**0**	**0**	**5: 3**	**4**
Carmen	**3**	**2**	**0**	**1**	**7: 8**	**4**
Orfeus	**2**	**1**	**0**	**1**	**5: 3**	**2**
L. P. N.	**3**	**1**	**0**	**2**	**8:10**	**2**
Izbânda	**3**	**0**	**1**	**2**	**1: 5**	**1**
Dâmboviţa	**3**	**0**	**1**	**2**	**1: 8**	**1**
Stăruinţa	**3**	**0**	**0**	**3**	**4:12**	**0**

FOOT-BALL

Explicația unei comportări și jocul semnificativ al lui Bodola

Singurele considerații tehnice, cari merită a fi făcute după cele două matchuri dela Venus

BODOLA

Cele două matchuri ale programului cuplat, din splaiu, au scos în evidență numai două lucruri ce merită să fie remarcate în mod special.

Primul este comportarea slabă a Rapidului, care a jucat foarte bine și în matchul dela Arad și la antrenamentul cu Juventus.

Al doilea, este jocul într'adevăr magnific făcut de Bodola ca centru înaintaș.

COMPORTAREA RAPIDULUI E O CHESTIE DE MORAL

Rapid ne-a obicinuit cu asemenea rezultate inversate și mai ales cu asemenea comportări.

Echipa feroviară este una din formațiile cu cele mai mari posibilități din footballul românesc și pentru aceasta nu e admisibil să aibe asemenea oscilații de formă.

Majoritatea jucătorilor sunt maturi, cu o tehnică individuală înaintată și nici de lipsă de antrenament nu poate fi vorba.

Și totuși în executarea tehnică a trecerilor, feroviarii bucureșteni au avut suficiente lipsuri.

Toate acestea sunt legate — mai strâns de cât de ori ce — de moralul echipei, care la rândul lui este în funcțiune de pregătirea sufletească, tehnică și viața pe care o duce jucătorul în particular.

Pentru ca moralul unei echipe să fie ridicat este nevoe de prezența tuturor acestor trei factori.

Lipsa unuia aduce după ea năruirea moralului.

Spre exemplu, dacă un jucător nu a dus o viață regulată în săptămâna dinaintea matchului, se va observa aceasta în jocul lui pe teren chiar în cele mai mărunte chestiuni de tehnică.

Pentrucă îi lipsește încrederea în forțele proprii.

O ALTA CAUZA DE NATURA SUFLETEASCA

Dacă lipsa moralului este o explicație generală credem că explicația precisă a rezultatului de Duminică este o autoîncredere exagerată, care a condus la subestimarea adversarului.

In antrenamentul de Joi, echipa a jucat contra Juventusului, aproape fără nici o greșeală.

Iar în primul sfert de oră al matchului echipa a jucat tot atât de bine; au dominat de departe și fatal(!) au desconsiderat adversarul.

In minutul 31, Tricolor a marcat și apoi s'a regăsit și a jucat mai calm și mai bine.

Intrevăzând pentru prima oară posibilitatea de a câștiga matchul, individualitățile — de valoare certă — ale echipei, au pus stăpânire pe joc.

Rapid și-a pierdut capul și nu a mai avut tăria morală să refacă terenul pierdut.

A continuat să joace mai departe tot atât de ușor și moale, ceeace a permis ploeștenilor să mai înscrie odată și să-și asigure astfel victoria.

JOCUL GREȘIT AL LINIEI DE MIJLOCAȘI

După ce Cocsis a marcat al doilea goal, Rapid a dominat destul de puternic dar linia de mijloc a făcut enorma greșeală de a juca mult înapoi.

Cu atât mai mult cu cât matchul era pierdut și atunci toată echipa trebuia să meargă înainte.

Pentru a da unul din multele exemple elocvente în această direcție, este de ajuns să spunem că spre sfârșitul matchului când Cocsis trecuse fundaș, Vintilă continua să joace în urmă, marcând „pe nimeni" și privind jocul înaintării.

Mijlocașul dreapta al feroviarilor bucureșteni a avut de altfel o zi slabă și nu a izbutit să facă nimic deosebit în tot timpul matchului.

DOUA GREȘELI INADMISIBILE

Intr'adevăr, Vintilă a făcut două greșeli inadmisibile pentru un jucător de clasă internațională.

Mai ales că ambele au fost identice și la un interval de timp foarte mic.

A trecut mingia înapoi la portar, dar atât de încet încât de fiecare dată ea a fost ajunsă de Cocsis, care a fost împiedicat să marcheze numai de neșansă.

Firește, el a dat mingia încet pentrucă i-a fost frică să nu marcheze în propria-i poartă, dacă Petrică Rădulescu nu ar fi fost atent.

De acord. Găsim întemeiată teama lui.

Numai că în asemenea ocazii mingia nu se dă niciodată înapoi în direcția spațiului porții.

Ea trebue trimisă destul de puternic și în direcția de out.

Dacă portarul nu a fost atent sau nu a sesizat la timp intenția apărătorului, să rezulte cel mult un corner, nu un goal.

In orice caz, ea trebue pasată cu destulă forță pentru a nu putea fi ajunsă de adversarul, care o urmărește.

E un lucru destul de elementar acesta. Și foarte simplu, în același timp.

TRICOLOR A FACUT UN JOC FERICIT

Echipa ploeșteană este desigur o echipă bună. Cu individualități destul de bune —cum am spus mai înainte.

Tricolor a început slab dar după primul goal și-a revenit și a jucat mai bine decât Rapidul.

In special, echipa ploeșteană a făcut un joc foarte adecuat.

Lateral, cu pase scurte și precise.

Modul acesta de joc a fost

ORZA

cel mai adecuat pentrucă matchul se juca pe teren străin și Tricolor avea de menținut un avantaj realizat în deplasare, când principala preocupare trebue să fie aceea de a ține cât

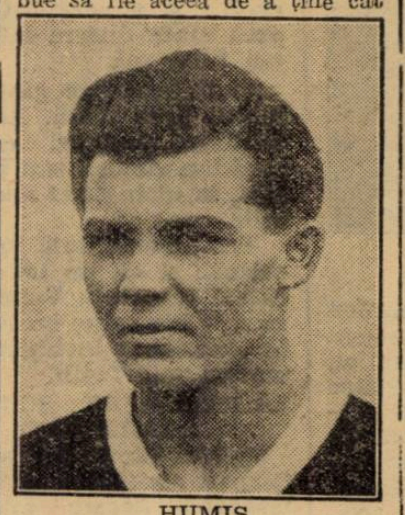

HUMIS

mai mult mingia în picior spre a nu da posibilitate adversarului să atace.

In orice caz a fost o victorie meritată.

BODOLA E CENTRU INAINTAȘ PREDESTINAT

Schimbarea Bodola-Humis a fost o schimbare fericită pen-

BARBULESCU

trucă după noi, Bodola cu însușirile, pe care le are este predestinat să fie centru înaintaș.

La noi unde cei mai mari centri atacanți au fost jucători tehnici: Wetzer, Ciolac, cari creau situațiile pentru parteneri, foarte multă lume a rămas cu credința că centrul înaintaș este pus în echipă pentru a furniza celorlalți mingii utilizabile, cu maximum de rezultat.

Acesta e jocul vechi. In footballul modern, aceia cari crează sunt interii.

Centrul înaintaș trebue să ducă la capăt situațiile de goal. să marcheze.

Și în concepția modernă, Bodola este un centru înaintaș ideal.

Iată, atât timp cât a jucat inter stânga, Bodola marca foarte rar.

Pentrucă — jucând și înainte și înapoi ca orice inter modern— atunci când ajungea în fața porții era obosit și nu-și putea pune în valoare puterea lui de pătrundere și shoot, cari au ieșit atât de minunat în evidență, când a jucat centru înaintaș.

In afară de aceste însușiri, indispensabile pentru un centru înaintaș modern, Bodola are și o forță, care îi ajută să domine în toate luptele corp la corp.

Și, în sfârșit, e mult mai agresiv.

BODOLA TREBUE SĂ JOACE CENTRU INAINTAȘ

Precedentul subtitlu și considerațiile următoare lui, par a face inutilă afirmația de mai sus.

Și totuși, pentru a fi admise, lucrurile au nevoe de o demonstrație serioasă.

Mai sunt oameni cari, deși l-au văzut în acele pătrunderi minunate din matchurile cu Admira, F .C. Milano și chiar în ultimul trial al echipei naționale, susțin că nu poate juca în acest post.

Vom face aici un raționament, care își are ilustrarea practică în ineficacitatea — de multe ori exasperantă — a unora din triplitele divizionare.

Un centru înaintaș, care nu poate juca în mod personal, nu-și bazează deci jocul său pe pătrundere printre fundașii adverși, ci pe conlucrarea combinatorie, cu cei doi interni, e în mare parte răspunzător de această ineficacitate.

Intr'adevăr, el trebue să aștepte pe cei doi interi rămași în urmă și până când aceștia sosesc la aceeași înălțime, vine în careu și apărarea adversă.

Situația de goal este complicată și uneori ocazia este iremediabil ratată.

Agresivitatea și posibilitatea de a marca sunt reduse la cele două extreme.

Prea puțin pentru o echipă, care vrea neapărat să câștige.

Bodola prin admirabilele lui însușiri, pe care le-am pomenit, rezolvă dintr'o dată toate aceste inconveniente.

E pătrunzător, are start, e agresiv și posedă un shoot puternic.

E omul, care nu mai are nevoe de ajutorul celor doi interi căci poate lua o acțiune pe cont propriu, fie că ar începe-o dela centrul terenului.

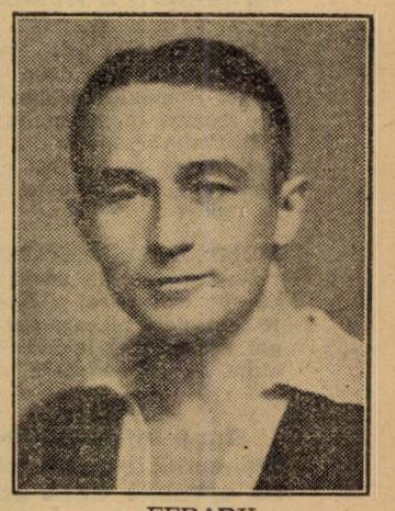

FERARU

A arătat nu odată în matchul de Duminică.

Incontestabil, adversarul i-a permis să facă un joc mai liber.

Mijlocașii și fundașii i-au dat voe să se miște mai ușor.

Pentru oamenii foarte riguroși, partida nu poate fi prea concludentă.

Și totuși, Bodola a arătat lucruri atât de mari încât nu ar mai avea nevoe de un alt examen pentru a fi selecționat în postul de centru înaintaș pentru matchul cu Ungaria.

Firește, va fi un adversar incomparabil mai puternic și jocul va fi în consecință incomparabil mai greu.

Se poate deci ca Bodola să nu dea aceeași satisfacție completă ca în matchul de Duminica trecută.

In orice caz, va juca mai bine decât ori care altul.

Pentrucă nimeni nu are însușirile lui.

Insușiri specifice pentru un centru înaintaș.

Centru înaintaș modern. Aceasta trebue accentuat.

Petre Steinbach

Tariful de publicitate al ziarului UNIVERSUL

(CATEGORIA IV)

LINIA CORP		5
Dela 10-1000 linii	Lei	9
Dela 1000 linii în sus	„	7,50
Anunțurile colectorilor de loterii	„	10
Bilanțuri, convocări, notificări etc.	„	30
Știri artistice, judiciare, școlare	„	15
Informațiuni comerciale minimu m 5 linii	„	17,50
Informațiuni financiare minimum 5 linii	„	17,50
Informațiuni colectori de loterii	„	20

Football

Astăseară, la ora 9,30, sosește în Capitală, — prin gara de Nord—echipa de surdo-muți a Bulgariei, care întâlnește Joi 6 Oct. crt. selecționata de surdo-muți a României.

*

După cum se știe, Duminică s'a desfășurat a doua etapă a Cupei României, soldându-se cu un frumos succes moral.

Intr'adevăr, multe din echipele divizionare B. au fost eliminate de formații districtuale de valoare modestă.

NUMEROASE CONTESTAȚII

Nu-i mai puțin adevărat însă, că s'au înregistrat și foarte multe contestații pe care comisia Cupei urmează să le judece în ședința de mâine seară

SANCȚIUNI

După informațiile noastre, comisia se interesează de aproape dacă echipele din Divizia B au prezentat echipele complecte.

In cazul când nu, atunci se vor aplica sancțiuni, începând cu amenzile pe care le prevede regulamentul.

REJUCARILE AU LOC JOI

Cele două matchuri care s'au terminat nedecise. se vor rejuca Joi.

Gloria-Arsenal, teren Militari, ora 15, arb. d. C. Rădulescu.

Minerul—Unirea M. V., la Lupeni.

PROGRAMUL ETAPEI A III-a

In ce privește programul celei de a treia etape, care se va desfășura la 23 Octombrie, el va fi alcătuit Miercuri 12 Octombrie.

*

LICEUL ALEX. LAHOVARY — R.-VALCEA

Combinata claselor IV și V — Clasa VI 3—3 (1—0).

R. VALCII, 3. — Pe terenul Zăvoiul din localitate s'a desfășurat matchul de football dintre combinata cl. IV și V, deoparte, și cl. VI de alta

Matchul s'a terminat nedecis 3—3 după ce combinata a condus în prima parte a jocului cu 1—0.

Echipele au prezentat formațiile:

CLASA IV și V: Diaconescu, Guşetoiu, Zorici, Cârpus, Stroe, Păunescu, Pribeanu, Prunescu, Dănciulescu, Moraru Stănescu.

CLASA VI: Drăghici, Diaconescu, Vasiliu, Pietreanu, Berbescu, Tomescu, Rozeanu, Olănescu, Ttrutzescu, Predeţeanu, Mateescu.

Rudy Wetzer este fericit

După cum se știe, Rudy Wetzer, fostul centru înaintaș al echipei naționale, este antrenorul Tricolorului C. F. P. V., gloriosul învingător de ieri al Rapidului.

S'a putut remarca bucuria cu care, după victorie, își primea jucătorii la ieșirea dinspre cabine, bătându-i pe fiecare — amical și părintește — pe umăr.

Dar fericirea lui a explodat în tribune:

„Bravo băeți! Cu voință și inimă ați învins. Vă mulțumesc!"

Bătrânul jucător i-a cuprins pe toți ploeștenii într'o privire caldă și fericită.

Apoi s'a îndreptat spre d. Haret, președintele grupării ploeștene, căruia i-a spus:

„Covaci a condus linia de atac mult mai bine decât Gallis".

Ne pare bine că Rudy Wetzer a început, însfârșit, să culeagă roadele unei munci cinstite și pricepute.

SURPRIZE?

A PATRA ETAPA A CAMPIONATULUI DIVIZIONAR

A INFRANT TRADIŢIA AVANTAJULUI DE A FI GAZDA ŞI A PRODUS REZULTATE NORMALE CU EXCEPŢIA UNUIA SINGUR

TITI DUMITRESCU

Cele șase întâlniri divizionare de Dumineca trecută s'au soldat cu rezultate normale. iar dacă unele dintre aceste rezultate au surprins, trebue să recunoaștem că n'au fost în totul nescontate.

A patra etapă ar putea purta pe bună dreptate numele de etapa confirmărilor.

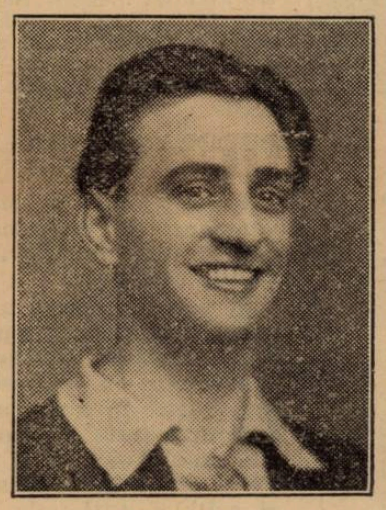

BUERGER

Juventus, Sportul Studențesc, Ripensia și Chinezul au demonstrat că sunt echipe de valoare, confirmând performanțe mai vechi, sau infirmând pe cele imediat anterioare, cazul Ripensiei, transformându-le în accidente.

Pe de altă parte, Tricolor C. F. P. V. a reușit — tot în

SADOWSKY

deplasare — un joc demn de trecutul jucătorilor săi — nedemn însă pentru adversari — rezultat care, după atâtea înfrângeri, se cere confirmat în viitor.

Performanța Venusului e remarcabilă nu atât prin rezultat sau scor, cât prin maniera categorică în care a fost realizată.

Meritorii sunt și rezultatele obținute de U. D. R. și F. C. Carpați, care se confirmă la un nivel ridicat.

Vom analiza aici mai ales jocurile din provincie, caracteristice și interesante, despre care relatările telegrafice de Duminică seara ne-au dat prea puține informațiuni.

LA CLUJ, CONFIRMAREA CEA MARE

Cel mai frumos rezultat al etapei — prin aceea că n'a fost obținut prin surpriză sau în condițiuni anormale — este cel realizat la Cluj de Juventus.

Victoria asupra clujenilor vine după înfrângerea prestigioasă administrată unei Ripensii în derută.

In felul acesta, prin scorul de 3—1 (2—0) cu care a depășit Victoria, JUVENTUS confirmă valoarea unei echipe însfârșit închegate și lasă fără apel înfrângerea Ripensiei.

In urma crizelor de acomodare dela început, Juventus, după ani îndelungați, a reușit să se așeze din nou la locul de frunte pe care îl merită din plin.

Clujul sportiv a putut admira un joc frumos, de clasă, și a acceptat fără prea mare durere înfrângerea fiilor săi.

Victoria nu se găsește în formă prea bună. Are un echilibru nesigur, care îi îngădue victorii sau înfrângeri, în niciun caz matchuri nule.

Temperamentală prin excelență și cu un lot de jucători talentați, Victoria își va asigura totuș un loc bun în clasament învingând adversari mai facili.

LA BAIA MARE : SCHIMBAREA LA FAȚA

Sportul Studențesc și F. C. Carpați au făcut match nul, marcând fiecare câte un goal.

Cu mai mult noroc, Sportul Studențesc și-ar fi însușit victoria, mai ales că gazdele au egalat în ultimele minute.

Rezultatul nu-i o surpriză, dacă ținem seama de factura jocului.

Sportul Studențesc și-a adus aminte că are jucători talentați și tehnici și o echipă cu multă legătură între compartimente.

In consecință, au jucat frumos, technic, științific. In asemenea condițiuni, lăsând de o parte brutalitățile cu care ne-au amărât în ultimul timp, n'ar fi fost exclus să învingă.

In orice caz, rezultatul este excelent și nu dezavantajează nici pe F. C. Carpați.

LA ARAD, RIPENSIA A REINVIAT

In avant cronici, ținând seama atât de valoarea jucătorilor timișoreni cât și de ambiția care-i caracterizează, am prevăzut probabila performanță a Ripensiei.

Timișorenii au învins Amefa cu 3—1 (2—1), aruncând în luptă o formație curioasă, în care Lazăr și-a ocupat locul din tinerețe dela înaintare, iar Bindea a jucat în linia intermediară, întocmai ca în momentele grele ale Ripensiei.

Deși învinsă sever de Juventus, echipa din capitala Banatului și-a regăsit moralul necesar unei victorii pe teren străin. Aceasta este o caracteristică a echipelor mari.

Amefa nu trebue să-și facă inimă prea rea din cauza înfrângerii. Intocmai ca și Victoria din Cluj, are jucători tineri și talentați, cari joacă după cum îi lasă inima, nu după cum le-ar impune o conștiință profesională.

LA TIMIȘOARA, U. D. R. S'A APARAT DIN NOU FRUMOS

Se pare că U.D.R. s'a specializat într'un joc destul de sănătos pentru clasament : învineg acasă și face match nul în deplasare.

Dealtfel apărarea reșițanilor este totdeauna la înălțime și-i permite jocul acesta strâns.

Chinezul, și el remaniat, nu și-a găsit încă legătura dintre compartimente, iar înaintarea s'a dovedit încă o dată lipsită de trăgători.

Rezultatul este onorabil pentru ambele echipe, dat fiind că U.D.R. a luptat pe teren străin, iar Chinezul a smuls un punct unui adversar care a învins Victoria și

COVACI (C. A. O.)

s'a ținut tare în fața Sportului Studențesc.

CE MAI ESTE CU AVANTAJUL TERENULUI ?

In afară de Venus, nici o gazdă n'a învins.

Faptul este caracteristic și

POP III

deosebit de interesant ; caracteristic pentru o eră nouă de civilizație și de sportivitate pe care o dorim din tot sufletul și interesant pentru evoluția rapidă pe care a suferit-o mentalitatea noastră sportivă.

Civilizându-se tribunele și reformându-se concepția echipelor provinciale, vom a-

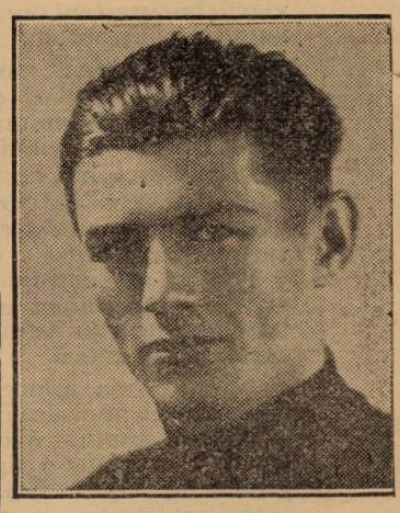

PRASSLER

vea de acum înainte, — dacă nu vom fi infirmați de adevăruri ulterioare neplăcute,— rezultate normale, care vor oglindi adevăratul echilibru de forțe.

Putem fi încântați de felul în care s'a desfășurat recenta etapă a diviziei naționale A și dorim o permanentizare a bunelor obiceiuri, în sfârșit, inaugurate.

Virgil Popescu

Joi, la Ciocanu

Sportul Studențesc întâlnește pe Macabi

Etapa următoare a campionatului divizionar programează cele două echipe bucureștene în două matchuri tari.

Studenții se deplasează la Arad, unde întâlnesc pe Gloria, iar Macabi joacă la București, cu Colțea-Mociornița.

UN MATCH DE ANTRENAMENT

Pentru a face o figură cât mai frumoasă, cele două echipe vor face săptămâna aceasta două antrenamente severe.

Azi vor face un antrenament de condiție iar Joi vor juca un match de antrenament, pe arena Ciocanu.

Echipele vor alinia formațiile complecte.

După etapa surprizelor...

Declarații și amănunte inedite asupra celor 6 matchuri divizionare de Duminică

De mulți ani n'am mai înregistrat atâtea surprize într'o etapă a diviziei naționale A ca Duminică. Cinci rezultate neprevăzute din șase matchuri este — să recunoaștem — un record.

Firește, surprizele au avut efecte diverse care s'au exprimat prin sentimente variate: entuziasm și mâhnire, satisfacție și deziluzie.

Efectul cel mai serios l-a suportat însă clasamentul, care a înregistrat prin puncte aceste surprize.

Sentimentele le vom înregistra noi aici, exprimate prin câteva declarații care aduc complectări la cronicile apărute eri.

RUDDY WETZER ESTE FERICIT...

Firește, cel mai bun rezultat l-a reușit Tricolor CFPV.

După cum se știe, Ruddy Wetzer, fostul centru înaintaș al echipei naționale, este antrenorul Tricolorului C.F.P.V., gloriosul învingător de Duminică al Rapidului.

S'a putut remarca bucuria cu care, după victorie, își primea jucătorii la ieșirea dinspre cabine, bătându-i pe fiecare — amical și părintește — pe umăr.

Dar fericirea lui a explodat în tribune:

„Bravo băeți! Cu voință și inimă ați învins. Vă mulțumesc!"

Bătrânul jucător i-a cuprins pe toți ploeștenii într'o privire caldă și fericită.

Apoi s'a îndreptat spre d. Haret, președintele grupării ploeștene, căruia i-a spus:

„Covaci a condus linia de atac mult mai bine decât Gallis".

Ne pare bine că Ruddy Wetzer a început, însfârșit, să culeagă roadele unei munci cinstite și pricepute.

...IAR D. BAUER EXPLICA

In schimb, în tabăra feroviarilor domnește mâhnire. Și pe drept cuvânt, din moment ce dintr'o greșeală a lor s'a pierdut matchul.

Greșeală pe care o explică aseară d. C. Bauer:

„Este inadmisibil pentru o echipă rutinată să înceapă cu atâta ușurință un match de campionat desconsiderând un adversar care — s'a văzut — nu era privit în adevărata lui lumină.

„Echipa noastră a greșit atunci că a făcut demonstrație în loc să marcheze goaluri, căci a avut ocazii. Asemenea joc se face când ești în avantaj; ori Rapid a nesocotit acest adevăr și a pierdut, pentrucă revirimentul ploeștenilo ra enervat pe jucători, care au comis — de aici încolo — numai greșeli".

„FREDDY" VORBEȘTE SCURT ȘI CONCIS

Victoria asupra Gloriei n'a impresionat pe venusiști, ci numai jocul furnizat de echipă, modul cum aceasta s'a mișcat pe teren.

A fost un match ușor pentru negrii și i-am dat dreptate lui Fieraru — care, în forma pe care o deține, emite pretenții justificate la un loc în echipa națională A. când a spus:

„Să nu mai vorbim de un match prea ușor".

In treacăt, remarcăm că victoria aceasta a adus jucătorilor câte 1400 lei primă.

BRANDABURA POVESTEȘTE

Cea de a doua performanță a zilei a realizat-o Juventus la Cluj. Căci să învingi pe Victoria pe terenul ei și încă cu 3—1 nu este o performanță oarecare.

Expediția roș-albastră a sosit în Capitală eri dimineață. Seara, întâlnindu-l pe internaționalul Brandabura, am aflat unele amănunte necunoscute sportivilor:

„A fost un joc mai plăcut decât în matchul cu Ripensia. Tripleta noastră a jucat excelent în frunte cu Prassler, iar Sadowsky a fost pur și simplu formidabil.

„Nu-ți mai spun că ai noștri au desfășurat un joc foarte spectaculos silind galeria clujeană să ne aplaude.

Totuși, pe teren s'au produs unele duritați care au lăsat... urme: Sadowsky a fost lovit la ochiu, iar Micu poartă pe gât amprentele unei tălpi întregi. Iar după match un grup de suporteuri pătimași au manifestat ostil la adresa noastră, încât a fost necesară intervenția poliției".

UNIVERSITARII SUNT NEMULȚUMIȚI DE REZULTAT...

In ordinea surprizelor, urmează Sp. Studențesc, care a reușit un draw cu F. C. Carpați la Baia Mare. Mai mult, universitarii susțin că ei au avut dreptul la victorie. Intr'adevăr, iată ce ne-a mărturisit Titi Dumitrescu zis și „Ochi":

„După jocul desfășurat de noi trebuia să câștigăm cu 2—3 puncte diferență. Dar înaintașii au ratat foarte multe ocazii. Dealtfel, ca și gazdele.

„Jocul a fost frumos, dar cam dur.

„Dintre jucători, Mișu Constantinescu — după mine — a fost cel mai bun de pe teren. S'au mai remarcat în deosebi: Duce, Drăgan, Ștefănescu și Marinescu; dela F. C. Carpați: Szerenyi III, Damian și Szöke".

ȘI AMEFA PUTEA CÂȘTIGA PE MERIT

Pe teren propriu a pierdut și AMEFA; de data aceasta însă în fața Ripensiei.

Asupra acestei surprize — căci e prima dată când timișorenii câștigă la Arad asupra gazdelor — d. C. Rădulescu, arbitrul jocului, ne-a declarat următoarele:

„Jocul a fost de factură slabă, dar deschis. A câștigat pe merit Ripensia, dar putea învinge și AMEFA de aceeași manieră. Aceasta ar fi reușit victoria cu o altă extremă în locul lui Bermoser.

„Echipele — cu destule lacune — au jucat bărbătește, cel mai bun din „22" a fost Bürger, urmat de portarul Schütz și Szaniszlo II".

UN JOC FOARTE DUR IN CARE UDR A AVUT INIȚIATIVA

In fine, ultima surpriză: drama dela Timișoara, care a fost și matchul ocaziilor ratate.

„Un match greu de condus — ne spune aseară d. Picky Kroner, arbitrul matchului — și aceasta pentrucă s'a jucat foarte dur dela început. Inițiativa a avut-o U.D.R.

„Deși echipele au avut avantajul vântului, totuși au ratat ocazii peste ocazii de la 2—3 m, de poartă. Atacul gazdelor a jucat slab. Rezultatul însă, este just".

4.21.81

este noul număr de telefon al redacției ziarului nostru

Arbitrii etapei de Duminică a diviziei B

Comisia centrală a arbitrilor a delegat următorii conducători de jocuri pentru partidele diviziei B de Duminică:

SERIA ESTICA
GRUPA DE NORD

Iași: Victoria C.F.R.-H.L.A., arbitru d. Ghelercoff (Galați).

Tighina: Traian-Textila M. V., arbitru d. Crihan (Chișinău).

GRUPA DE SUD

București: Unirea Tricolor-Prahova, arbitru d. Russu Gabriel (Cluj). Telefon Club-Turda, arbitru d. L. Caciuc. Macaby-Mociornița, arbitru d. Gh. Ștefănescu (Ploești).

Brașov: A.C.F.R.-Franco Română, arbitru d. V. Tănase (Sibiu).

Brăila: Dacia Unirea- A. S. Constanța, arbitru d. C. Rădulescu.

SERIA VESTICA
GRUPA DE NORD

Oradea: Crișana-Mureșul, arbitru d. Palfi (Arad).

Tg. Mureș: Monopol-Olimpia C.F.R., arbitru d. Gherman (Sibiu).

Carei: Victoria-Tricolor, arbitru d. Olteanu (Oradea).

Câmpia Turzii: Industria Sârmei-Universitatea, arbitru d. Kroner Emil.

Sibiu: S.G.S.-Stăruința, arbitru d. Ionescu Gh. (Brașov).

GRUPA DE SUD

Petroșani: Jiul-Craiovan, arbitru d. Hustig (Arad).

Craiova: Rovine Griviția-Șoimii, arbitru d. Freud E. (Timișoara).

Simeria: C.F.R.-Vulturii, arbitru d. Nilca Traian (Tg.-Mureș).

Alba Iulia: Unirea M. V.- C. A. M. T., arbitru d. Toth E. (Brașov).

Oradea: C.A.O.-Minerul, arbitru d. Huniade Petre (Cluj).

Humis și Zăinescu

conduc în clasamentul goalgetterilor cu câte 5 goaluri

După cele patru etape ale Diviziei Naționale A, clasamentul goalgetterilor se prezintă astfel:

5 GOALURI: *Humis* (Venus) și *Zăinescu* (Juv.).

4 GOALURI: *Bătrân* (AMEFA) și *Marcu* (Rip.).

3 GOALURI: *Marinescu* (Sp. St.), *Szerenyi III* (F. C. Carpați), *Baijusz* (Chin.), *Cociș* (Tric. CFPV), *Păcurariu* (UDR), *Bodola* (Venus), *Naciu* (Juv.), *Pernecky* (AMEFA).

2 GOALURI: *Gică Popescu, Ștefănescu, Mihăilescu* (Sp. St.), *Klimek, Thierjung* (Chin), *Orza* (Venus), *Bogdan, Auer, Moldovan* (Rapid), *Iordache* (Venus), *Telecty* (F. C. Carpați), *Dobay, Lazăr* (Rip.), *Căpușan, Szantai* (Vict.).

1 GOAL: *Cucula* (Chin.), *Dvorzak* (AMEFA), *Beke, Bindea* (Rip.), *Szerenyi IV* (F. C. Carpați), *Felecan II, Cociuban II, Pop III, Felecan I, Pal* (Vict.), *Henegar, Mercea* (Gloria), *Baratky* (Rapid), *Ploeșteanu, Albu* (Venus), *Oană* (Juv.) și *Bocșa* (Tric. CFPV).

Vrancea (Focșani),

după un match magnific, cedează Franco Românei cu 0-4 (0-0)

O victorie și o înfrângere meritate

Focșani, 2. Duminică s'a disputat pe terenul O. N. E. F. din localitate, matchiul de football între echipele Franco-Româna (Brăila) și Vrancea, în cadrul Cupei României. 1000 de spectatori au aplaudat frenetic jocul desfășurat atât de oaspeți cât și de gazde, cari dealtfel, au dominat net prima repriză, impunând jocului un tempo rapid și portarului advers o întrebuințare la maximum.

Deși jocul s'a desfășurat tot timpul la poarta oaspeților, sfârșitul reprizei arată tabela albă (0—0).

A doua repriză, începe în aceiași alură drăcească a gazdelor, dar urmăriți de nesansă nu și-au putut concretiza superioritate în goaluri.

In ultimile 20 de minute, gazdele, extenuate de efortul depus, slăbesc alura, permițând oaspeților să marcheze 4 goaluri, prin Manici (2) Bodi și Unguroiu.

Cei mai buni dela Franco-Româna au fost Pop, Belcin și Manici, iar dela Vrancea: Scripcaru, Boris și Martinovici.

A arbitrat d. Chirițescu următoarele formații:

Franco-Româna: Bartos, Pop, Tocacs, Belciu, Rosek, Apostol, Body, Stay, Manici, Ungureanu.

Vrancea: Chiroiu, Frantz Scripcaru, Iliescu, Chirițescu, Veronaș, Romașcanu I, Kodak, Boris, Ionescu, Martinovici.

M.

E probabil ca Alexandrescu

(Unirea Tricolor) să aibă fluerul piciorului crăpat

Matchul strâns de la Ochiuri, pe care oborenii l-au câștigat numai în prelungiri, nu are explicația numai în faptul că Astra este o echipă foarte bună.

Intre cei unsprezece jucători se găsesc mulți foști divizionari și internaționali.

Explicația cea mai puternică este aceea că bucureștenii au jucat aproape tot timpul în zece oameni.

Intr'adevăr, în al 13-lea minut de joc Alexandrescu a fost grav lovit la picior.

Este probabil ca oboreanul să aibe osul crăpat.

In cursul zilei de azi el va fi consultat de un specialist.

In orice caz el nu va putea juca mai mult timp.

Din curiozitățile campionatului englez

Sunt exact 50 de ani de când campionatul englez se dispută cu regularitate.

In 1888 a început campionatul Angliei, la care au participat pe atunci 12 echipe, și 11 din aceste formațiuni figurează și astăzi.

Acest campionat este fără îndoială cel mai disputat campionat din lume.

Numărul mare de echipe (sunt 22 de echipe) și echilibrul perfect care există între ele, fac ca două sau trei victorii consecutive obținute de vre-o formație, să constitue adevărate senzații.

Iată însă, că în anul acesta, actualul leader Everton a obținut 6 victorii în șir.

Performanța totuși nu constitue un record, căci Preston North End reușise să culeagă 7 victorii consecutive, chiar în primul an al înființării campionatului englez.

Este deci explicabil că înaintea celui de-al 7 -lea match, conducătorii Everton-ului au fost cuprinși de o adevărată... panică.

In cazul de ar fi reușit să-l învingă pe Huddersfield Town, însemna să egaleze un record obținut acum 50 de ani și le-ar fi dat speranțe să bată chiar acest record.

Numărul 7 însă le-a fost fatal, întrucât Huddersfield Town a câștigat cu 3:0, întrerupând astfelseria victoriilor ale Evertonului și răpindu-le orice speranță de a mai ameliora recordul lui Preston North End.

Anticipații

Mâine la Floreasca se va disputa Premiul D. Matack

La Floreasca va avea loc mâine una din cele mai importante reuniuni ale meetingului de toamnă. Poate chiar cea mai importantă. Afirmațiunea nu este deloc riscată.

O cât de sumară examinare a programului este revelatorie în acest sens. Mai rar un program cu atâtea atribute de succes.

Acest program conține o probă de mare atracție și semnificație, bine încadrată de altele cari oferă aceleași garanții de atracție.

RESTUL PROGRAMULUI

Restul programului încadrează la perfecție proba principală și premiul Badea Toma.

Sunt curse deschise, echilibrate și cu mulți concurenți.

Intrunesc deci toate condițiunile necesare pentru a place.

O mențiune pentru proba de fond a zilei, premiul Dame, în care Trixie va avea de trecut un examen dificil, fiind obligată să dea avantagii importante unor trăpași bine cotați, specialiști ai parcursurilor lungi.

Eliminatoriile Premiului D. Matack, Doi pivoți de succes

Capul de afiș este deținut de eliminatoriile premiului D. Matak, alergare rezervată celor de doi și trei ani români. Au fost angajate vedetele generațiilor respective.

Adică Gaby M., o iapă cu frumoase posibilități, Petruș a cărui ultimă victorie este excelentă, Grozava și Draga Mea, merituoasele câștigătoare ale premiului Camerei Agricole a județului Ilfov, merituosul Tutun, care s'a comportat strălucit în campionatul calului român de trap, conștiinciosul Vântișor, iapa în mare ascensiune Poenița, Rama II și Columbus pentru a nu pomeni decât de cei mai buni.

Un buchet mai frumos nici că se putea.

In ceeace privește atracția, cele două reprize ale importantei probe se prezintă peste așteptări. Amândouă vor furniza întreceri deosebit de spectaculoase.

Sunt de scomptat lupte aprige.

Importanța premiului D. Matak este larăși considerabilă. Rezultatul va servi serioase indicațiuni referitoare la raportul de forțe dintre cele două generații tinere și implicit concluzii prețioase în ceeace privește voluția crescătorii naționale de trap. Fapt cunoscut este că trei anti sunt valoroși. In acest sens sunt concludente performanțele realizate de exponenții lor de seamă precum și Petruș, Ghid, Vântișor, Tutun, Poiana și Iubita.

Avem însă o generație de mânji excepțională.

Mânji cari au stabilit recorduri mult mai bune decât acei din anul trecut.

S'ar părea deci că doi ani sunt în situațiune de superioritate. Rămâne însă ca această impresiune să fie confirmată și pe teren.

Oricum, reprizele premiului Matak sunt două pasionante alergări, două curse de netăgăduită semnificație, al căror rezultat va fi lămuritor într'o chestiune importantă pentru trapul nostru.

FRUNTAȘII TURFULUI SE INTALNESC IN PREMIUL BADEA TOMA

Mult interes suscită premiul Badea Toma.

Această alergare va prilejui o nouă întrecere între cei mai buni cai ai turfului nostru, minus Joppa Hanover. Adică Haron, Gondolat II, Amilkar și Roland.

Pentru acei cari au asistat la precedentele ediții ale întrecerei între acești confimați alergători, o recomandare a cursei acesteia este inutilă.

Kipism

Dela start la potou...

ignorarea unui principiu care peste tot se afirmă. Dar, problema încurajării elementului autohton nu este placul tuturor.

● LICURICI acelaș cal de totdeauna. Singurul lui merit este că fuge în mod constant aceleași valori.

● MOFT este cu mult prea capricios spre a se întrebuința cu bunăvoință în mâinile lui Oprescu. Refuză de cele mai multe ori să facă acest lucru și în mâinile unor jochei cu mai multă experiență și energie.

● BABY și-a făcut o specialitate. Sfârâie câte-va sute de metri, dar după aceia nu mai dă nimic. Dacă alergările noastre ar comporta 300-400 metri, desigur că modesta Baby ar putea fi mai utilă.

● BELEA II a confirmat în aptitudinea pentru parcursurile comportând turnant. Nu de mult, pe linia dreaptă, Belea II încălecată de Oprescu a marcat o valoare cu 4-5 kilograme mai bună. Chiar dacă n'ar fi câștigat, în virtutea acelei valori ar fi reușit să precedă la sosire pe Ob. Baby.

● CIURLAN este cu mult prea mediocru spre a alerga pe un câmp de curse. Achiziționarea lui și destinarea pentru concursuri de obstacole.

In această specialitate probabil că va avea orizonturi mai puțin sumbre decât în aceea în care a fost încercat până acuma.

● BOSHKO a repetat valoarea marcată acum trei performanțe. După aceia, două performanțe obscure și însfârșit o victorie bine susținută la mutual unde a plecat favorit. Simpla însiruire de fapte de mai sus cred că aduce aminte de Giovani. Dezolant de neregulat se mai fuge și la noi...

● HOTOAICA este în accentuată revenire de formă. Deși aborda o distanță cam lungă pentru aptitudinile ei, a figurat excelent. Ghinionul ei a fost că a întâlnit un adversar cu care de data aceasta s'a mers la câștig.

● GOBLIN s'a apropiat de valoarea maximă. Poate dacă ar fi fost asvârlit în luptă mai târziu ar fi putut câștiga. Oricum așteptăm dela el pentru proxima alergare un nou progres.

● PUIȘOR ar fi avut frumoasă șansă după performanța din ziua în care s'a plasat al doilea după Don Basil. Faptul însă că nu s'a văzut la nici un moment în acest mediocru lot, dovedește în mod eloquent faptul că în handicapuri mai ales, concurenții nu sunt preocupați (și asta decât numai în proporție de 20%) de cât de locul întâiu. Faptul că publicul susține (vai ce naivitate) și șansa la plasă a concurenților nu împiedică pe profesioniștii ce activează pe fericitele noastre meleaguri de a-și fugi pensionarii brambura.

De ce oare o mai fi existând un regulament în care se OBLIGA a fi fugiți concurenții și pentru locurile din plase? Doamne, cum de nu se renunță la asemenea „inutilități" cari dau (prin nerespectare) o ndă de profund ridicul.

● BOCACIC are cam de mult timp dreptul la pensionare. Un cal u picioarele în starea în care le are acest veteran. Acest Bocacio devenit inapt pentru alergări — chiar dacă va mai câștiga afirmația de mai sus rămâne valabilă — nu ar fi mai util la vreo cameră agricolă spre a face monte pentru iepele țărănești? N'a fost suficient de durerească prăbușirea lui Scârbă Mică h antrenament, spre a mai dă un asemenea spectacol și într'o zi de alergări?

● BANUL OLTENIEI era condamnat dă a termina în coada plutonului din moment ce în șea pusa pe Butu. Ar fi poate util ca în asemenea cazuri unii concurenți să fie — și la galop — scoși dela pariul mutual Publicul în fond are dreptul la o măsură de protecție.

● STOP deș a recoltat victoria în stil eclatant, totuși nu credem să fie în asemenea progres. Explicația stilului acestei victorii trebuește căutată în medul lamentabil în care concurenții ceilalți au fost încălecați

Un cuvânt de laudă merită Uzdăreanu pentru felul în care a încălecat. Micul apprentist promite o carieră din cele mai frumoase.

● GLORIETTA a fost masacrată de Krimer. Este o „crimă" a fi incredințat un cal acestui fost călăreț care însă n'a fost niciodată jockeu. Dece care antrenorii noștri nu se conving odată că descărcarea de 1-2 kg. nu poate contra balansa lipsa de calitate a unui jockeu.

● MESTERU MANOLE a figurat foarte frumos în această companie în care era surclasat. Păcat că este atât de capricios întrucât ar fi putut face o carieră mult mai frumoasă decât n'o efectuează actualmente.

● GETTA nu credem să fie în plenitudinea mijloacelor. Fuge cu mult prea prost spre a putea accepta altă scuză.

● BIRIBI n'ar trebui să fie trimis la start în starea de mizerie fiziologică în care se află. Pentru fostul campion de generație este păcat să fie devalorizat în asemenea mod.

● RASVRATIT n'a întâlnit în această alergare adversari de talia lui. Oricum stilul victoriei arată cât de inexacte sunt anterioarele lui două înfrângeri. Așteptăm cu mult interes premiul Blaremberg spre a vedea care este limita posibilităților pensionarului lui Ujvari. Un cuvânt bun pentru cunoștințele profesionale ale acestuj antrenor însă îi reproșăm modul neregulat în care pensionarii săi își fug șansa.

● CIOCARLAN a mai făcut un salt de valoare care pune în frumoasă lumină actualele lui posibilități. Susceptibil de noi și mari progrese, promite o foarte frumoasă carieră.

● BLANK nu trebuește judecat după aceste performanțe. Complet verde, pensionarul d-lui Maior Moisescu suntem siguri că este sortit pentru lucruri mai bune. Pentru a realiza însă aceste promisiuni se impune să nu se forțeze evoluția lui.

● NAE nemai întâlnind circumstanțele din anterioara lui alergare, nici n'a mai ocupat acelaș loc. Totuși credem că în mâinile lui A. Enescu — cu care în treacăt fie spus a marcat cele mai bune performanțe — ar fi putut termina la alt loc. Faptul că a fost încălecat de Mullot constitue din partea acestuia o lipsă de camaraderie.

● REALIST a apărut în poziție bună la un moment dat. Vincent însă nu i-a cerut eforturi inutile când și-a dat seama că nu poate termina în primele două locuri.

Fratele lui Răstel suntem siguri că va face lucruri infinit mai bune decât acesta.

● RASFAȚAT și-a regăsit plenitudinea mijloacelor. In acest sens pledează și stilul victoriei cât și aspectul pe care îl avea în paddock. Decum înainte pensionarul lui Romaness va conta din nou în cele mai bune loturi.

● DON BASIL s'a resimțit atât de faptul că distanța era mai lungă cu aproximativ 300 metri pentru aptitudinile lui cât și de oboseala alergărei severe pe care o dispuțase Joi în compania lui Stop. Această performanță îl arată cu 3-4 kg. în regres. Credem că acest frumos armăsar nu ar trebui să fie atât de mult fugit.

● FARMEC a stabilit cea mai bună performanță din carieră.

In baza acestei performanțe roibul promovează în rândurile cailor de nădejde ai turfului nostru.

● BRANCAS ar fi fost mult mai aproape la sosire dacă n'ar fi fost tăiat la unul din picioarele din spate.

● HAZLIU nu s'a ilustrat decât prin faptul că a bucurat puternic pe Brancas și Flor Fina. Aparițiia lui dela intersecția pistelor a fost de foarte scurtă durată.

● RUBIN a concurat excelent ținând seama că a pierdut numeroase lungimi la plecare și nici n'a putut să-și facă alergarea perfectă în fruntea plutonului.

● CORNITA n'a mai impresionat ca în precedentele ei victorii.

Faptul că a derobat trebuește explicat prin puțin inspirata ideie a lui Vincent de a utiliza cravașa.

Ceiace dă o strălucire aparte acestei victorii este faptul că a întrebuințat 2 secunde mai puțin ca Răzvrătit spre a parcurge cei 1200 m. ai probei.

● POVESTEA avem impresia că este un element tardiv. Oricum, comportarea ei a fost suficient de bună arătând că în viitor va putea fi o demnă adversară pentru învingătoarea de Duminică.

● BOERU începe să justifice speranțele puse în carieru lui.

Dela anterioarele lui performanțe până la aceasta este o diferență de aproximativ o stonă.

● CREMENE n'avea ce căuta în acest lot. Probabil că a fost trimisă la start numai pentru a ocupa locul al patrulea.

● RAVAȘ în baza performanței ce stabilise cu 3 zile înainte era o certitudine a cărei amploare se accentuase în urma comportărilor lui Stop și Don Basil.

● DON ALBERTO este în revenire de formă. Totuși până la valoarea maximă mai are drum de parcurs.

● MARMARA deși era surclasată a figurat excelent. In clasa ei va câștiga dela prima eșire.

● NETA se resimte de modul în care este alergată. Faptul că este fugită și pe 1300 m. și pe 2000 m. incepe să-și spună cuvântul.

MONTE ȘI PARTANȚI PROBABILI

— FLOREASCA (trap): Miercuri 5 Februarie a. c. —

Pr. PLEVNA — 1600 metri
Condiție — 13.500 lei

Boer	1600	E. Fischer
Farsa	1600	0
Puica	1600	M. Pavlic
Domnica	1620	G. Ghinea
Fruntaș	1620	Borisiac
Igor	1640	G. Gram
Aventurier	1640	Tr. Marcu
Sultana	1640	Zabelin
Mura	1640	I. Szabo
Livada	1640	C-dorescu
Sonia W.	1660	S. Corol
Pikaver	1660	0
Sorvanet	1660	0
Lăcrămioara	1660	Crotenco

1. Igor are avantajul formei publice. Surul a figurat recent într'o bună companie. Veleități mai au Sonia Worthy — bine înțeles cu valoarea bună — King Worthy și Sorvanet. Un outsider, Boer.

Pr. BADEA TOMA — 2100 m.
Grupa K — 24.000 lei

Gondolat II	2100	E. Fischer
Amilcar	2100	0
Haron	2100	A-sky
Havana	2100	0.
Gruia	2100	0
Roland D.	2100	Grünwald
Gretelbub	2100	Dobrescu

2. O alergare splendidă. Gondolat II și Haron vor duce o grea luptă în care n'ar fi exclus să intervină și Roland D. Pe 2100 de metri, Haron are o grea misiune față de Gondolat II și Roland D. cari duc mai bine decât el distanța.

Pr. STRESA — 2000 metri
Performanță — 16.500 lei

Extra	2000	Tassopol
Dâmb	2000	Podoleacov
Sorana	2000	A-sky
Peter Gordon	2000	S. Corol
Dor de Ducă	2000	Slobozenco
Va-ta	2000	Drăgotescu
Furor	12020	?
Elena	2020	Ghinea
Betiv	2020	Crotenco
Zenith	2040	0
Cavaler	2060	N. Ionescu
Oborean	2080	Crainic
Candriu	2100	Fischer
Poenița	2140	I. Szabo

3. Din cații situați în primele rânduri se remarcă Peter Volo. Din rest Candriu și Poenița. Ultima în ipoteza puțin probabilă că va accepta angajamentul, ar putea câștiga.

Pr. ELBA — Grupa K
1600 m. — 15.000 lei

Pleava	1600	Dobrescu
Ghid	1600	A-sky
Talaz	1600	D-trescu
Kamaa	1600	Grünwald
Benito H. P.	1600	V. Vârlan
Dolly W.	1600	S. Corol
Ciclop	1600	Slobozenco
Bruma II	1600	K-nitky
King Worthy	1600	0
Catinca	1600	Ghinea
Ezer jo	1600	Pavlic
Ceconaș	1600	C-dache
Isabela	1600	Crotenco

4. Ansamblul performanțelor recomandă pe Ghid, Eger Jo, Pleava, Ciclop, Bruma II și Dolly Worthy, greu de separat pe hârtie. Ghid este mai avantajat, fiind corect.

Pr. D. MATAK — 1500 metri
Condiție — 120.000 lei

Taina	1460	Tr. Marcu
Turla	1460	0
Cina	1480	Tassopol
Barza	1480	Tassopol
Santuța	1480	Tr. Marcu.
Director	1480	Slobozenco
Elly	1480	M. Pavlic
Eol	1480	C-dache
Ialpug	1500	Crotenco
Columbus	1500	Pavlic
Răsura	1520	E. Fischer
Tătăran	1520	G. Gram
Floare	1520	Drăgotescu
Grozava	1520	Crainic
Gaby M.	1540	Gaidaev
Draga Mea	1540	Fischer
Rama II	1540	Grünwald
Mohor	1600	0
Adda Worthy	1600	S. Corol
Natașa	1600	Cerkasoff
Iubita	1620	Slobozenco
Poenița	1620	0
Tutun	1620	Slobozenco
Petruș	1620	Borisiac
Vântișor	1640	Corol

5. După cum am scris mai sus, mai rar o cursă atât de atracțioasă. O bună șansă au Tătăran, Grozava, Gaby M., Iubita, Poenița, Tutun și Petruș. Alergarea este foarte deschisă. Mânjii par avantajați. Da foarte puțin însă.

Pr. DAME — 2800 metri
Record — 19.500 lei

Pandur	2800	Fischer
Ducesa	2800	Tassopol
Ierosca II	2800	Slobozenco
Cupidon	2800	C-dache
Ceconaș	2800	0
Brebenea	2820	Gaidaev
Pork	2840	0
Nation	2840	Gaidaev
Szelvesz	2840	K-nitky
Blondella	2860	Tr. Marcu
Pai	2860	Ghinea
Trixie	2880	Cerkasoff

6. Trixie a dovedit recent că beneficiază de o impecabilă condiție. Totuș misiunea ei este dificilă. Pandur și Cupidon la 80 de metri îi vor fi adversari serioși.

N'ar fi chiar exclus s'o învingă.

Pr. FROU-FROU — 2800 m.
Record — 19.500 lei

Lin	1500	Rădulescu
Valmaș	1500	D. Pavel
Mărtoaga	1500	0
Elișor	1500	?
Dacia	1540	Podoleacov
Măgura	1540	Trifulescu
Desiș	1540	Ghinea
Flăcău	1560	F. Voronin
Lama	1580	C-dache
Tais	1580	Krükowsky
Guy Worthy	1580	?
Avanti III	1600	Dobrescu
Crai	1600	Crainic
Primăvara	1600	Pavlic
Harry Boy	1640	0
Pan Worthy	1640	Borisiac
Extra	1660	Tassopol
Sorana	1660	A-sky
Furor	1660	0
Brad	1680	Crotenco
Betiv	1680	0
Mister	1700	Fischer
Oborean	1700	0

7. In acest lot de patente mediocrități se relevă Brad. Este însă un cal pe șansa căruia nu se poate pune nici un temei din cauza stării precare a picioarelor.

Bine plasați în cursă mai sunt Dacia, Harry Boy, Pan Worthy, Sorana și Mister.

Pr. MUDRET — 1600 metri
H'cap — 15.000 lei

Kalifa	1600	Dobrescu
Elixir	1600	C-dache
Spic	1600	G. Gram
Makrele	1600	Grünwald
Mura II	1600	Tr. Marcu
Mura	1600	I. Szabo
Boer	1620	0
Ghimp	1620	Slobozenco
Domnica	1620	Ghinea
Tava	1620	Drăgotescu
Handicap	1620	Borisiac
Bravo	1620	Fischer
Sultana II	1620	Gaidaev
Pikaver	1640	Ghinea
Lăcrămioara	1640	Crotenco
Peter W.	1640	C-dorescu
Durdulia	1640	S. Corol
Eftin	1640	Crainic
Aventurier	1640	Tr. Marcu
Livada	1660	?
Sorvanet	1660	Borisiac
Kamaa	1660	Grünwald
Ciclon	1660	0
Duda	1660	Szabo
Sonia Worthy	1680	S. Corol
Isabela	1680	0
Talaz	1700	D-trescu
Benito H. P.	1700	V. Vârlan
Catinca	1700	0
Pleava	1700	Dobrescu
Rugina	1700	Fischer

8. O adevărată șaradă. La prima vedere mai bine par plasați în cursă Bravo, Domnica, Peter Worthy, Livada, Duda, Benito H. P., Pleava și Catinca.

Băneasa

Publicarea greutăților

Băneasa: Ziua VIII-a, Joi 6 Octombrie

Pr. VĂMILOR — 1500 metri
20.000 lei

Jessica, 20.000	50½
Elvira, 10.000	48½
Natasa, 20.000	49½
Goblin, 30.000	53
Moft, 20.000	50
Saturnus, 30.000	53
Carmen, 50.000	55½
Nacelle d'Or, 40.000	49
Naum, 20.000	47½
Minunat, 20.000	45
Loti, 30.000	50
Cărăbuș, 30.000	52
Elada, 40.000	56½
Răscoala, 20.000	48½
Băbuca, 30.000	48
Licurici, 10.000	49
Foulaubin, 40.000	49
Onuța, 30.000	50½
Puișor, 20.000	50

PR. CURTICI — W.-Handicap
1600 metri — 25.000 lei
(2 reprize)

Weekend	78
Bard	77½
Menelik	75½
Cin'te ține	72
Amaranthe	72
Tuluța	72
Biribi	71½
Don Alberto	70½
Frunză	70½
Afurisit	70½
Sukoro	70
Korvin	68½
Neta	67
Kasandra	67
Spătar	66½
Drapel	65½
Carmen	65
Nacelle d'Or	65
Nolcică	63
Onuța	62½
Sfârlează	62½
Marmara	62
Silver Print	61
Loti	60½
Foulaubin	60½
Mayar	59
Caiafa	58½
Goblin	58½
Lăpușneanca	58
Jessica	57½
Răscoala	56½
Boshko	56
Banu Olteniei	56½
Puișor	53½
Naum	52½
Natașa	51
Minunat	50
Cărăbuș	49
Zori de Zi II	46½
Elvira	46
Moft	45

Pr. BASARABIA — 1000 metri
25.000 lei

P'tit Noir, 40.000	50
Opinca, 50.000	50½
Dictator, 20.000	46
Lunca, 80.000	55½
Conița II, 70.000	54½
Magicienne, 60.000	52½
Baby II, 40.000	48½
Caliacra, 60.000	52½

Pr. GOVORA — 2000 metri
30.000 lei

Marcella, 70.000	50½
Stop	59½
Codru	61½
Magnat	54
Baba Novak, 70.000	53½
Menelik, 70.000	55½
Flor Fina	55
Glorietta, 70.000	52
Don Basil	54
My Lass	53½
Brancas	60½
Meșteru Manole, 40.000	48
Frunză, 70.000	50½

Pr. FILARET — Handicap
30.000 lei — 1200 metri

Stop	69
Furtuna	63½
Ghumeț	63½
Don Basil	63
Weekend	61
Marcella	60½
M. en avant	60
Bondar	57½
Elada	56½
Balsors	56½
Biribi	55
Amaranthe	55
Tuluța	55
Sukoro	54½
Vișina	54
Avanti	53
Monette III	51½
Tini	51
Neta	50½
Belea II	42½
Giovani	41½
Baby	40
Răvaș	40

Pr. DE OCTOMBRIE — H'cap
25.000 lei — 1100 metri

Boeru	60
Zamfira	59½
Mazeppa	59½
Amnar	59½
Ticu	56½
Cocotte	56
Realist	55½
Micșunea	53½
Bravo mă	54½
Conița II	54½
Smeu	53
Molda	53
Străjer	52½
Balyhoo	52½
Aida	52½
Cosac	52
Silfida	52
Tricolor	52
Halmei	51½
Sulița	50½
Traviata	50½
Etiquette	50½
Bécasse	48½
Golanca	47½
Tatja	47½
Fioretta	45
Olaf	45½
Opinca	45
Melitta	44
Harar	43½
Caliacra	42½

Parisul este departe de București...

Puțin strălucitul debut al lui Oștean în Franța

Meetingul internațional de Vineri, 30 Septembrie dela Maisons-Laffitte a excelat în frumusețe cu o apreciabilă concribuție a soarelui, cu un public numeros adus de bunul mers și destinderea generală înregistrată a evenimentelor internaționale.

Dar pe lângă importanța pe care a avut-o și de care s'a bucurat îndeajuns, reuniunea de la 30 Septembrie mai prezintă și un deosebit interes pentru hipismul românesc, fiindcă Oștean, câștigătorul autoritar al Derby-ului Român de anul acesta, a luat parte în cursă. Și anume în Premiul Rinului, o alergare dotată cu 20.000 de franci și în care nu au prea alergat cei mai buni cai.

Rezultatul obținut de Oștean, al 6-lea din 17 partanți. Alergarea a fost câștigată de Griffon, aparținând d-lui Ernest Dermy și încălecat de H. Mancan.

Al doilea, plasat fiind chiar Griffon, s'a clasat Castor al d-nei S. Fockeub și încălecat de F. Hervé.

Ceilalți clasați onorabil au fost, după cum spune și rezultatul dat de noi mai jos, Grande Reine, Tamaris II, Prince de Paris, Corinne și alții.

Oștean, clasat nu tocmai strălucit, cu toate că plecarea lui a fost însoțită de speranțele tuturor, este, cum se știe, proprietatea d-lui Radu Polizu și la Maisons Laffitte a fost condus de G. Deslandau.

Comportarea lui dovedește treptele pe care le mai are de urcat hipismul românesc pentru a ajunge la nivelul celui din străinătate.

E deci necesară o redresare, recunoscută de altfel de toți cei ce se interesează de bunul mers al galopului și în genere al hipismului românesc.

Era nevoie de lecția aceasta care dacă nu e dureroasă totuși arată perfect drumul pe care îl are de parcurs galopul nostru și îmbunătățirile necesare.

Dăm acum după confratele „Paris-Sport" comentariul alergării la care a luat parte Oștean, adică Pr. Rhin.

La trecerea prin fața Tribunelor La Novette, Castor, Chateau, Gontier, Corinne, Prince de Paris, Grande Reine și Oeuillet Mauve formează un lot strâns în capul plutonului. Intre turnante Castor precedează La Nouette, Grande Reine, Sodo, Rumball. La jumătatea liniei drepte, Griffon atacă pe Castor și după luptă îl învinge la justețe.

Grande Reine, Tamaris II veniți la sfârșit, Prince de Paris, Corinne sfârșesc în ordine.

După cum se vede în comentariu nici nu e vorba de Oștean „câștigătorul Derby-ului Român 1938".

INSCRIERI

BANEASA — Ziua IX-a
Duminică 9 Octombrie

PR. ARCULUI DE TRIUMF
250.000 lei — 2400 metri

Naplom, Corsar, Răsfățat, Ostaș, Flor fina, Carthago, Buburel, Brancas, Necaz, Șerban.

Pr. DIM. GR. GHIKA — 2200 m.
50.000 lei

Lăcusta	48
Flor fina	57
My Lass	55
Mitsouko III	59

ZIUA XI-a
DUMINICA, 16 OCTOMBRIE

Pr. BLARAMBERG, — 150.000, 1600 m. 20

Gloria, Molda, Halmei, Răzvrătit, Realist, Zamfira, Smaranda, Doinița, Pricina, Străjer, Tarzan, Blank, Izvor, Bock, Roy, Soim, Stăpân, Golanca, Cosac, Nae.

ZIUA XIII-a
DUMINICA, 23 OCTOMBRIE

Pr. CH. VIVIAN. — 100.000. 1300 m. 20

Colombo, Gloria, Holda, Mont Blanc, Halmei, Povestea, Smaranda, M. en avant, Ghumeț, Amnar, Străjer, Weekend, Tarzan, Biribi, Bock, Roy, Răvaș, Mitsouko III, Cornița, Stop.

Pr. ZORI DE ZI — 1200 metri
80.000 lei

Gloria, Halmei, Realist, Smaranda, Favorit, Doinița, Pricina, Străjer, Blank, Izvor, Bock, Roy, Cocotte, Leoaica, Ciocârlan, Mazeppa, Tricolor, Golanca, Nae, Alambic.

Pr. GR. CANTACUZINO
3.000 metri — 80.000 lei

Rubin, Naplom, Codru, Magnat, Răsfățat, Flor fina, My Laes, Haziiu, Très Pratique, Buburel, Brancas, Necaz.

REZULTATUL TECHNIC

6.— Prix du Rhin (hand.—20.000 fr., 2000 m.
Départ donné à 16 h. 45

1	Griffon — plasat	5F7½	H. Mautau	4	Ernest Dermy	6/1	2 l.	½
2	Castor		F. Harvé	12	M-me S. Fockenb	69/4	91	50
3	Grande Reine	43	R.Bertiglia	27	Prince Aly Khan	25/4	13	50
4	Tamaris II	57½	L. Toche	5	M. Delanglade	11/1	17	50
5	Prince de Paris	43½	G. Boisard	26	M-me L. Galtier	14/1		
6	Corinne	42	A. Papiu	29	V-te M. de Rivaud	29/1		
	Ostean	54	G. Destandau	9	Radu Polizu	16/1	sc. cap	
	Chât. Contier	53½	R. Brethès	11	M. Goudchaux	6/1		
	Oeuill. Mauve	53	M. Allemand	13	A. Mourgue d'Al.	8/1		
	Rumball	52½	C. Boniffon	14	M-me H. L'Huillier	21/1	2 lung.	
	La Nonette	50	N. Truin	17	G. Matossian	15/1		
	Soda	49	L. Gautier	19	F. Marchegay	20/1		
	Rostabad		Dumoulin	20	I. Descadeillas	50/1		
	Almanac	47½	I. Lepinte	21	P-sse Duteep Singh	95/1	durata	
	Castelnaudary	46	A. Tucker	23	Eugène Cartier	10/1	2'13"3/5	
	Don César	45	A. Gallou	24	P. K. Mavromic	150/1		
	Fairtax	44	B. Guiniard	25	Georges Courtois	16/1		

Informații

● Astăzi la Secretariatul Jockey Club-ului se fac înscrieri pentru alergările de Duminică, 9 Octombrie dela Băneasa.

● La Secretariatul S. N. I. C.-ului se fac astăzi inscrieri pentru alergările de trap din ziua de Sâmbătă, 8 Octombrie crt.

Sporturi mecanice

Cursa dela Feleac a scos în relief buna clasă a alergătorilor români

Hans Stuck nu s'a conformat făgăduielilor

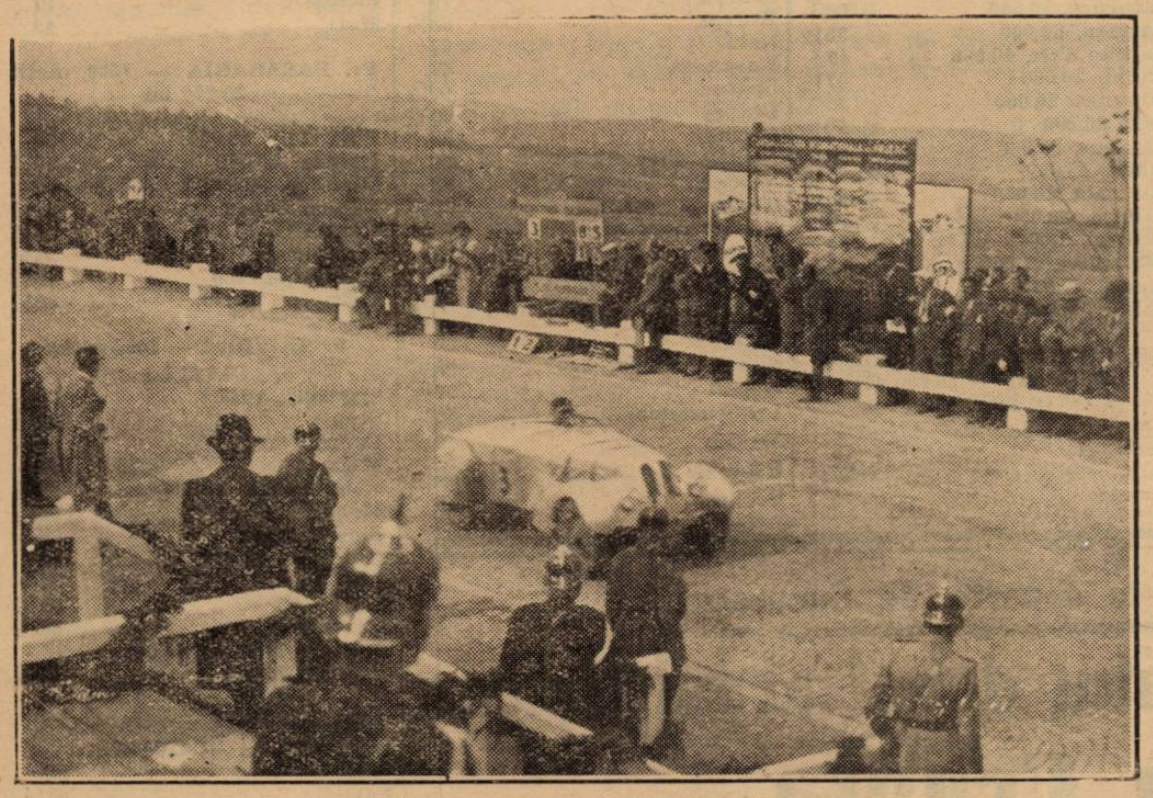

Petre Cristea trece linia de sosire

A şasea ediţie a cursei automobiliste şi motocicliste pe coasta Feleacului a avut darul să evidenţieze în mod categoric, lipsa unor maşini la volanul cărora bunii noştri piloţi să poată difuza exacta lor valoare.

In imporatanta competiţiune internaţională reprezentanţii noştri au fost sever handicapaţi şi trofeul principal a însemnat o pradă uşoară pentru asul german Hans Stuck care, cu cei 600 cai putere ai săi, a putut să realizeze o ridicată medie orară.

Şi probabil că recordul ar fi fost şi mai bun, dacă concurenţa ar fi aruncat în luptă, pe lângă admirabile calităţi umane, mai mari posibilităţi mecanice.

STUCK S'A INŞELAT CU APROAPE 8 KM.

Inainte de a escalada coasta la antrenament, Stuck, care acoperia parcursul cu maşina sa de sport, a declarat că realizarea unei viteze orare de 150 km. pare drept foarte probabilă.

In cursă însă, asul german nu a putut depăşi decât cu puţin, 142 km. pe oră. Deci Stuck s'a înşelat cu aproape 8 km. şi acest fapt ne îndreptăţeşte să credem că el s'a întrebuinţat la maximum.

Această convingere este favorabilă alergătorilor români cari, cu rable autentice reuşesc performanţe cari — păstrând proporţiile — sunt cel puţin egale cu cea realizată de Hans Stuck.

Mergând şi mai departe cu aprecierile, ne vom permite să ne manifestăm convingerea că, cu o maşină ca a lui Hans Stuck, un Jean Calcianu sau un Petre Cristea ar putea face mai mult căci este în afară de orice îndoială că cei doi protagonişti ai automobilismului românesc sunt mai temerari şi mai îndemânateci decât asul german.

Facem această precizare care ar părea îndrăsneaţă, întrucât am urmărit pe Stuck pe virajuri şi am constatat că nu era cu nimic mai rapid decât cei mai de clasă adversari ai lui. Mai mult chiar, pe unele din virajuri a mers mai slab decât Petre Cristea şi Jean Calcianu.

Concluzia? Stuck a câştigat numai datorită cailor putere pe care îi adăpostea sub capota maşinei sale cu 16 cilindri.

Aceasta fiind situaţia, am dori să vedem pe cei mai proeminenţi alergători ai noştri, luptând cu arme egale, cu concurenţi de valoarea lui Hans Stuck.

Suntem siguri că victoria nu ar mai fi la discreţia oaspeţilor.

In numărul de mâine, ne vom ocupa de valorile arătate de fiecare concurent în parte.

După succesul repurtat Hans von Stuck rosteşte câteva cuvinte la radio.

Intrecerea de coastă dela Poiana Braşovului

se va disputa la 16 Octombrie

Inscrierile se închid cu 3 zile înainte

Moto-Clubul Român din Braşov proectase organizarea cursei de coastă dela Poiana, pentru ziua de 9 Octombrie.

Duminică însă, la Cluj, parte dintre automobilişti şi motociclişti au rugat pe d. ing. Vincent Closs, preşedintele grupării braşovene să amâne alergarea cu o săptămână spre a li se da timp să-şi pună maşinile la punct.

Preşedintele formaţiei motocicliste din Braşov a înţeles să facă alergătorilor această înlesnire şi a fixat data cursei pentru Duminică 16 Octombrie.

Inscrierile pentru această cursă se vor adresa Moto Clubului din Braşov, până în ziua de 13 Octombrie, ora 20.

Un circuit de 8 km. la Cluj

Proectul nu corespunde cererilor

Conform celor publicate de noi la timp, conducătorii regionalei din Cluj a A. C. R. R-ului proectează amenajarea în Capitala Ardealului a unui circuit închis.

Planul acestui circuit a şi văzut lumina zilei dar, el nu corespunde cererilor.

Lipsa de spaţiu nu ne permite să ne ocupăm de această importantă chestiune şi deaceia vom reveni în numărul de mâine.

După concursul dela Dudeşti-Cioplea

Manifestaţia de aeromodelism care s'a desfăşurat Duminecă pe terenul A. R. P. A.-ei dela Dudeşti-Cioplea, a arătat ce ecou important a găsit ideia aviaţiei minore în rândurile tineretului român.

Sutele de modele sburătoare prezentate dela primul concurs care s'a organizat la Bucureşti, sunt o dovadă a atmosferei prielnice care s'a creiat la noi pentru difuzarea ideii de aviaţie.

In toate ţările din lume aeromodelismul este socotit ca cel mai eficace mijloc de propagandă aviatică şi încurajat de autorităţile superioare, ultimele concursuri din Franţa, Anglia şi Germania fiind onorate chiar de prezenţa Şefilor Statelor.

Conducătorii aviaţiei noastre, care au urmărit, în frunte cu d. general adj. Paul Teodorescu, ministrul aerului şi marinei, evoluţiile modelelor sburătoare, au rămas impresionaţi de cele văzute, d. ministru Paul Teodorescu marcând această satisfacţie prin donarea pe loc a unor noui şi importante premii pentru concurenţi.

La sfârşitul concursului, după cuvântarea de rigoare a d-lui general aviator Gh. Negrescu, preşedintele juriului, d. comandor av. şc. Rădulescu a luat cuvântul din partea ministerului Aerului şi Marinei, mulţumind d-lui ing. N. Codreanu, preşedintele comisiei de modele sburătoare F. A. R. R., şi d-lui secretar general Egon Nasta, precum şi colaboratorilor acestora pentru opera înfăptuită.

Conducătorii actuali ai Federaţiei Aeronautice Regale a României, a spus d-sa, sunt întemeietorii de fapt ai aeromodelismului la noi în ţară.

Eforturile lor în această direcţie creiază atmosferă aeronautică şi curentul popular către aviaţie care stau la baza însăşi a posibilităţii propăşirei aripilor româneşti prin chemarea mulţimei la contribuţia necesară succesului final.

Datorită acestei atmosfere pentru aviaţie şi a chemării straturilor largi ale poporului către sbor, se vor creia pepinierele de piloţi pentru şcolile militare de aviaţie, formându-se clientela societăţilor de navigaţie aeriană română. Tot astfel pornind dela aeromodelism se vor forma elementele technice originale româneşti mărindu-se în acelaş timp în proporţie necesară numărul piloţilor turişti şi de rezervă.

In goană după recorduri

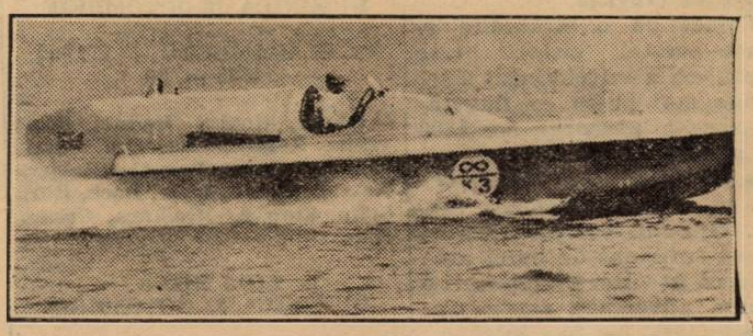

Maiorul Sir Malcolm Campbell, fostul recordman al iuţelii cu automobilul este acum recordmanul lumii cu barca automobilă. In Elveţia, pe lacul dela Halwill el a bătut de curând propriul său record, atingând cu bolidul său nautic iuţeala de 210 km. 780 pe oră.

Iată un om care se poate lăuda că a fost cel mai „iute' om

VOLLEY BASKET-BALL

2000 de spectatori

Au asistat la inaugurarea campionatului din Capitală

Constatări asupra felului cum s'au prezentat grupările şi jucătorii

In numărul nostru de eri am insitat asupra succesului înregistrat de prima etapă a campionatului regional, care a întrunit nu mai puţin de 6000 de spectatori pe terenurile care s'au disputat cele 50 de partide.

Revenim astăzi ocupându-ne de felul cum s'au comportat echipele şi totodată şi jucătorii.

Să începem cu cluburile care au activat şi în campionatele trecute, sfârşind cu noile înscrise.

START CLUB

Cele două echipe ale Start-Clubului au câştigat ambele partide pe care le-au susţinut.

Prima a câştigat în două seturi contra Aurorei, ceeace ne

ANNIE MANESCU

face să anticipăm că nu va pierde titlul nici în acest sezon.

Echipa secundă a câştigat mult mai uşor, adversarele neprezentându-se.

Dintre jucătoarele care au participat la matchul cu Aurora, remarcăm în primul rând pe Katia Aman care a rămas aceiaş jucătoare conştiincioasă, urmată de Mona Mavrocordat şi Casandra Ialina sau pe scurt aceleaş care au fost şi în sezonul trecut baza echipei.

IUREŞ CLUB

Ex-campioanele în schimb s'au prezentat mai slab, deşi nu mai au în campionat decât o singură echipă.

Toţi suporterii s'au grăbit să scuze această slabă prezentare, prin faptul că jucătoarele nu au făcut încă nici un antrenament.

Dar aceasta nu denotă decât lipsă de atenţie în pregătire, ceeace constitue pentru o grupare cu pretenţii cum este Iureşul o notă proastă.

Norocul, însă, a făcut ca jocul cu Sportul Studenţesc să fie relativ uşor, ceeace le-a scutit de un eşec.

Sperăm ca acest neajuns să fie cât mai curând înlăturat şi echipa „vişinie" să joace şi de acum încolo acelaş rol important în volley-balul femenin.

HAI HAI

Noua promovată poate fi socotită fără nici o rezervă ca o periculoasă adversară pentru titlul suprem al campionatului femenin.

Felul cum s'a prezenta Duminică ne îndreptăţeşte să afirmăm cu tărie acest lucru, căci a jucat admirabil.

Dintre jucătoare cele mai bine s'au prezentat: Lena Lascu, care indiscutabil este cea mai bună echipieră a Hai-Haiului.

Dintre celelalte o alegere este cea mai dificilă sarcină; toate jucând la fel de bine.

SPORTUL STUDENŢESC

Gruparea „universitară" a câştigat, din cele 7 partide oficiale pe care le-a susţinut, 5.

Patru la categoria I şi rezerve, volley şi basket şi a cincea la volley-ball femenin categoria II.

A pierdut la volley femenin categoria I-a în faţa Iureşului şi prin forfait la categoria III-a.

Totuşi aceasta nu scade cu nimic din meritul pe care îl are gruparea, prezentarea pentru prima etapă fiind admirabilă, indicând pe Sp. Studenţesc ca un mare favorit la categoria I-a atât la volley cât şi la basket-ball.

Aceeaşi prezentare frumoasă a fost şi la fete, unde echipa formată cu noi talente a pus la grea încercare pe Iureş.

Cele mai bune dintre debutante, au fost Solange d'Herbez de la Tour şi Dumitriu care au arătat un mare talent.

Dacă vor urma un antrenament temeinic vor ajunge în curând printre cele mai bune jucătoare bucureştene.

Dintre băeţi, aceiaşi care au susţinut şi anul trecut echipa, plus o parte din nouile achiziţii, au dat completă satisfacţie.

BONAPARTE

Bonaparte, din cele 5 partide disputate, a câştigat patru, nepierzând decât la vollley-ball categoria I-a, în faţa echipei Macaby şi aceasta din cauza prezentării într'o formaţie incompletă.

La volley-ball femenin a câştigat ambele partide.

Prima foarte uşor, iar la categoria II-a, după o luptă mai strânsă.

A câştigat şi matchul de rezerve la volley-ball, iar la basket a învins pe Pebe.

Dintre jucătoare şi jucători, remarcăm în ordine pe: Nelly Tipărescu, Tully Marinescu, Anny Agapie, Lulu August, Bebe Tipărescu, Puiu Gheorghiade, Roşianu şi Miron Ioanid.

C. F. R.-UL

Nu a disputat decât patru partide, dintre care a câştigat trei, pierzând la volley în faţa O. C. B.-ului.

Celelalte partide au scos însă în evidenţă, modul serios în care lucrează „feroviarii", mai ales la basket ball.

Dintre jucători, remarcăm cele două achiziţii: Nae Alexandrescu (cel mai bun la basket bal) şi Leon Theodorescu (cel mai bun la volley şi excelent la basket).

V. S. C.-UL

Echipa din „Hala Traian" s'a prezentat admirabil, reuşind să ţină în şah pe Telefon Club la volley-ball.

Totuşi au lipsit mulţi din jucătorii care îi posedă, ceeace a făcut ca să piardă o parte din matchurile dela rezerve.

O.C. B.

La volley-ball, vechea echipă a O. C. B.-ului a reuşit o victorie semnificativă în dauna C. F. R.-ului.

In schimb în toate celelalte partide au pierdut, ceeace dovedeşte că nu are alţi jucători afară de „vechea gardă".

Ne întrebăm ce va face acest club când nu va mai putea utiliza aceşti jucători.

AURORA

Iată o grupare care nu a reuşit nici o victorie în prima etapă, fiind învinsă pe tot frontul.

Mai ales la volley-ball cat. I-a şi rezereve s'a prezentat lamentabil, forfaitând totodată şi la basket-ball categoria I-a.

ECHIPELE DEBUTANTE

DELAVRANCEA

S'a prezentat la volley-ball fe-

MARIOARA CALCIURESCU

menin mult mai bine ca săptămâna trecută la concursul de pe Velodrom, reuşind să pună la grea încercare echipa secundă a clubului Bonaparte.

Regretăm că nu am putut să vedem la lucru şi echipa de volley-ball a băeţilor.

Delavrancea promite că va juca un rol de frunte în categoriile în care activează.

E. F. A.

A prezentat o echipă bine sudată la volley-ball femenin, care a dispus de Monitorul Oficial foarte uşor deşi acest club posedă o echipă relativ bună. Artinian a dat dovadă de un real talent.

RADU VODA

Şi despre această echipă nu putem spune decât lucruri bune, căci întâlnind echipa femenină a Vergului a cedat extrem de greu şi numai după trei seturi.

Cu mai mult noroc putea câştiga. Dintre jucătoare s'a remarcat Marioara Bobeş.

MIORIŢA

Iată însă că sfârşitul este cel mai trist.

O grupare nouă care nu se prezintă la nici o partidă în prima etapă.

Sperăm că în curând lucrurile se vor îndrepta spre mulţumirea tuturor.

— gh. epuran —

O debarcare cu „felicitări"

Comitetul federaţiei de volley şi basketball s'a întrunit aseară, spre a lua o serie de măsuri în legătură cu bunul mers al celor două sporturi pe care le patronează. Cel puţin aşa rezultă din comunicatul trimis gazetelor şi pe care l-am publicat şi noi însoţit de unele comentarii prin care ne arătam neîncrederea în realizările de viitor ale comitetului.

A trebuit să semnalăm erorile, ca să nu spunem altfel, pe care le comit cei chemaţi să vegheze la bunul mers al volley şi basketballului românesc, pentruca membrii comitetului să se trezească din somnolenţa în care căzuseră.

Vom arăta însă în ce le constă activitatea din ultimul timp.

In afară de anularea cu totul ilegală a primei zile din campionat, pe motiv că nu s'a respectat „tradiţia", comitetul, sau mai bine zis mărimile din comitet, *au mai comis o ilegalitate şi mai mare.*

Intr'adevăr, modul cum au fost „debarcaţi" membrii din liga Muntenia este demn să fie cunoscut. Pentru motive care nu interesează, preşedintele şi-a prezentat demisia. Comitetul federal a primit-o şi a considerat (?!) demisionat tot completul ligii.

Cum o veni asta, nu prea pricepem, pentrucă nu scrie nicăieri că prin demisia preşedintelui, este cineva în drept să considere demisionată toată liga.

Nostimada este însă că dupăce a trimis la plimbare membrii ligii, comitetul le-a expediat „felicitări" acasă, în care le elogiază activitatea şi munca depusă.

Nu ştim ce să credem. Sau comitetul federal a fost mulţumit de modul cum s'a lucrat şi atunci avea datoria să menţină pe cei ce nu demisonaseră, sau dacă nu, ce rost au mai avut „felicitările"?

Nu este exclus ca cei debarcaţi în acest mod să se adreseze forurilor superioare spre a intra în legalitate.

Vorbiam la început însă de punctele din convocarea de aseară a comitetului federal.

La ora la care scriu aceste rânduri nu ştiu dacă şedinţa se va mai ţine sau nu, pentrucă numărul de membri necesar se adună la F. R. B. V. cu mare greutate.

Interesant este însă că în convocare se vorbeşte de: participarea la Olimpiada de la Helsingfors.

In timp ce toată lumea ştie că basketballul a fost scos din programul Olimpiadei, numai federaţia noastră habar n'are de acest lucru. Comitetul va fi discutat sau va discuta deci o participare care n'are nici un rost. Vor fi desemnaţi poate şi oficialii care să se plimbe în Finlanda, deşi basket nu se va juca în cadrul Olimpiadei.

Vă mai îndoiţi de lipsa de seriozitate a o parte din cei chemaţi să dirijeze F. R. B. V.-ul? Noi nu!

RUGBY

Programul matchurilor de Duminică

Cupa General Gabriel Marinescu

T.C.R.—Sportul Studenţesc, ora 15.15, teren Velodrom, arbitru V. Fanella (Gogu Sfetescu).

Stadiul Român—Viforul Dacia, ora 15.15, teren I şosea, arbitru F. Herek.

Promoţie.

Venus—Avântul Sportiv, ora 10.30, teren I, şosea, arbitru d. I. Georgescu.

CFR.—R.C. 13, ora 10.30, teren III, arb. d. D. Cristescu.

Victoria—Sportul Studenţesc, ora 10.30, teren I, şosea, arb. d. Raul Vizanti.

Categoria II-a.

Venus—Viforul Dacia, ora 0, teren III, şosea, arb. d. Rădulescu.

T.C.R.—Stadiu Român, ora 9, teren I, arb. d. I. Brănişteanu.

R.C.B.—Victoria, ora 9, teren II, arb. d. Ştefănescu.

Cupa „Ing. N. Caranfil" O rectificare

In numărul nostru de eri au apărut rezultatele înregistrate în cadrul cupei „N. Caranfil".

Aceste rezultate ne-au fost date de un mebru al grupării „Metropola" şi crezându-l de bună credinţă le-am publicat fără a le mai controla, aşa cum le-am primit.

Eri însă, cei în drept ne-au adus la cunoştinţă unele inexactităţi ale „binevoitorului" informator.

Astfel se spunea că rezultatul a fost contestat de juniorii „Metropolei". Lucrul e inexact, deoarece regulamentul cupei prevede că nu şi-o vor putea disputa decât funcţionarii U. C. B.-ului şi cei dela „Gaz şi Electricitate", deci Metropola nu putea lua parte.

Cupa a revenit societăţii de Gaz şi Electricitate care, deci, a intrat definitiv în posesia ei, rezultatul fiind perfect normal.

Facem rectificarea cuvenită.

Istoricul campionatelor interşcolare

Cupa „NOEL"

Admiratorii sportului cu balonul oval îşi amintesc şi astăzi cu emoţie despre interesul ce suscita, până acum doi ani, disputarea campionatelor interşcolare de Ghica, Anastasiazi, etc.).

Echipele liceelor din Capitală erau alcătuite din jucători talentaţi şi care mai târziu au devenit jucători internaţionali (Eremia, Ghica, etc.).

Din păcate în ultimii ani campionatele interşcolare, nu s'au mai putut disputa fie din lipsă de jucători, fie din alte cauze.

Găsim interesant să prezentăm mai jos istoricul acestor campionate care în Occident se bucură de o deosebită apreciere din partea publicului sportiv.

ISTORIC

1921: Liceul Mihai Viteazu (căpitan M. Demetrescu).

1922: Liceul Gh. Lazăr (căp. N. Anastasiade).

1923: Liceul Gh. Lazăr (căp. Andrei Balş).

1924: Liceul Gh. Lazăr (căp. Soare Sterian).

1925: Nu s'a disputat

1926: Liceul Gh. Lazăr (căp. Virgil Ion).

1927: Liceul Spiru Haret (căp. Mitică Ionescu).

1928: Şcoala superioară de comerţ nr. 1 (căp. Mişu Walter).

1929: Şcoala de arte şi meserii (căp. Gh. Fântâneanu).

1930: Şcoala superioară de comerţ nr. 1 (căp. Mişu Walter).

1931: Şcoala de arte şi meserii (căp. Virgil Munteanu).

1932: Şcoala superioară de comerţ nr. 1 (căp. C. Canarache).

1933: Şcoala superioară de comerţ nr. 1 (căp. C. Canarache).

1934: Şcoala superioară de comerţ nr. 1 (căp. Costel Pavel).

1935: Colegiul naţional Sf. Sava (căp. P. Dumitriu).

1936: Colegiul naţional Sf. Sava (căp. Şerban Ghica).

1937: Nedisputat.

1938: Nedisputat.

ATLETISM

Pe marginea concursurilor de Duminică

Pregătiri pretutindeni în vederea naţionalelor. Din lipsurile atletismului bucureştean

Ultima Duminică înaintea naţionalelor a fost întrebuinţată cu folos de cluburi şi atleţi ; la Bucureşti clubul Venus a organizat pe minunatul stadion A.N.E.F. un concurs care a strâns pe cei mai buni juniori din Capitală.

La Braşov Liga Ţara Bârsei a disputat, cu o întârziere motivată, campionatele regionale iar la Timişoara, Cluj şi Deva, ultimul oraş prin activitatea ce-o desfăşoară cei doi profesori Aslău şi Barbu, se impune ca un centru atletic cu frumoase perspective, atleţii locali s'au antrenat într'un cadru mai intim dar tot atât de serios, în vederea marelui examen de Duminică.

Pretutindeni s'ar părea că se lucrează în favoarea atletismului, fiecare în limitele posibilităţilor şi cunoştinţelor. Or aci am vrut să ajungem.

Am urmărit concursul dela A.N.E.F. cu atenţia omului pasionat, lăsând la o parte interesele de club şi călăuzit doar de dorinţa sinceră de a vedea pe cel mai bun câştigând.

Nu au fost mulţi concurenţi, în schimb cei prezenţi erau cei mai buni juniori din Capitală, cele mai serioase speranţe ale atletismului, unii iniţiaţi în misterele sportului atletic, alţii mai puţin versaţi în această frumoasă dar dificilă ramură sportivă.

Nu vom menţiona cazuri izolate, nici situaţii excepţionale, ci remarca pe care o facem are un caracter general.

Tinerii noştri atleţi, viitorii campioni şi recordmani de mâine, ignorează în majoritatea cazurilor technica. Fie că este vorba de un aruncător, fie că vorbim de un săritor sau alergător, juniorii noştri nu dau destulă atenţie factorului determinant al succesului în atletism, technica.

Ne-a fost dat să vedem alergători pe garduri, fără îndoială cu mari posibilităţi dar care trec gardurile ca acum 20 de ani, aruncători cu calităţi fizice deosebite ignorând cele mai elementare reguli, sărituri de mare clasă neştiind cum să se înalţe şi câte multe altele.

După părerea noastră greşeala provine de acolo că în general conducerea cluburilor de atletism nu posedă oameni cunoscători în ale sportului atletic, că şedinţele de antrenament ale acestor speranţe nu sunt supravegheate de persoane competent şi mai ales — şi aceasta este cel mai important lucru — că cei ce sunt atraşi spre atletism, vor să obţină rezultate şi recorduri din primul an de activitate.

In asemenea condiţiuni nu se poate obţine un progres şi mai ales, nu ne putem aştepta să se ridice clasa atletismului nostru.

Mai multă atenţie din partea cluburilor, mai multă seriozitate şi perseverenţă din partea atleţilor, iată ce trebue atletismului bucureştean.

Peste 130 de concurenţi

la campionatele de juniori

Campionatele naţionale de juniori, sorocite pentru 9 Octombrie la Braşov, se anunţă sub cele mai bune auspicii.

Reuniunea dela Braşov va constitui o strălucită închidere a sezonului atletic.

CIFRA RECORD : 130 DE PARTICIPANŢI

După ultimele înscrieri primite la F. R. A., s'a constatat că la „naţionalele" de juniori va participa anul acesta un lot de peste 130 de concurenţi, cifră cu adevărat record.

Numărul extrem de mare al concurenţilor pune problema dificilă a găzduirii lor.

In acest scop, în cursul zilei de mâine, d. Const. Leoveanu, vice-preşedintele F. R.A., se va deplasa la Braşov spre a lua contact cu conducătorii atletismului braşovean, pentru punerea la punct a acestei chestiuni şi a altor amănunte de organizare.

PREGATIRILE LA BRAŞOV AU LUAT SFARŞIT

Toate pregătirile necesitate de această reuniune, duse cu multă grabă de conducerea stadionului municipal, au luat sfârşit, astfel că în momentul de faţă pista este gata pentru a primi pe cei 130 de concurenţi.

Conducerea stadionului municipal a luat toate măsurile ca instalaţiile atletice să fie puse la punct până în cele mai mici amănunte.

Este încă în mintea cetitorilor cazul celebru al faimoasei campioane olimpice de alergări, care s'a dovedit a fi un hermafrodit ce, după o operaţie chirurgicală apropiată trăieşte acum liniştită ca bărbat.
Alt caz senzaţional este al germanei Dora Ratjeu din Bremen, care a sărit la Sarrebruck 1 m. 675 în înălţime şi a câştigat la Viena campionatul săriturii în înălţime. După o cercetare medicală amănunţită se pare că s'ar fi descoperit că şi Dora Ratjeu ar fi un hermafrodit.

De pe pistă...

La Tallin s'a desfăşurat un concurs atletic la care şi-au dat întâlnire cei mai buni aruncători de greutate din Europa : estonianul Kreek şi germanul Wöllke.

Kreek a reuşit să-l depăşască pe Wöllke, aruncând 15 m. 90, urmat de german cu 15 m. 68.

✱

In vederea decathlonului naţional dela 16 Octombrie, pregătirile sunt în plină desfăşurare

Astfel atleţii Ciaclani, Lupan şi Mossberger se pregătesc cu asiduitate.

Duminica trecută pe stadionul A. N. E. F. au lucrat Lupan şi Ciaclani.

Ambii manifestă o formă perfectă.

✱

Matchul Ungaria—Italia, care urma să se desfăşoare la Verona, a fost contramandat în ultimul moment.

✱

Până în prezent, următoarele ligi şi-au disputat campionatele regionale de juniori : Muntenia, Someş, Banat şi Braşov.

CICLISM

O revenire necesară

Ultima reuniune pe pistă, după cum spuneam şi eri, a fost umbrită de o serie de accidente şi de gestul murdar al lui Giordani, care sesizând faptul că va fi învins de N. Dragomir, l-a jenat pe acesta forţându-l să sară peste partea de sus a virajului izbindu-se de o balustradă.

Lovitura a fost atât de puternică, încât victima a fost transportată la spital având piciorul drept sucit şi scos din articulaţia genunchiului.

Asupra gestului incalificabil al lui Giordani, nu ne face plăcere să insistăm prea mult, — el trebuind să primească o pedeapsă exemplară, corespunzătoare faptei inadmisibile prin care un ciclist „bătrân" (Giordani) a înţeles să răspundă tinereţii (Dragomir) în plin elan şi în plină ascensiune, — împiedecând dela o victorie sigură şi meritată.

CUM S'AU COMPORTAT

Să începem cu I. Pustay, proaspătul campion al categoriilor inferioare. E un tânăr de talie mijlocie, bine „croit", cu o capacitate toracică mare, cu un pedalaj suplu, un băiat care promite.

Pustay este, după Steinhardt, al doilea campion scos de gruparea „A.S.P.I.M.", iar d. Florea Popescu, diriguitorul formaţiei, poate fi mândru.

Campionul „inferiorilor", cu victoria de alaltăeri a trecut la categoria II, — unde alături de aşi, aşteptăm să-l vedem realizând figuri mulţumitoare pentru un debut într'o categorie superioară.

Tălmaciu, promovat şi el la categoria II-a, nu este cu nimic mai prejos decât Pustay.

A cedat onorabil. Şi e curios cum fizicul lui atât de slăbit, e capabil de eforturile pe care le face. E şi el — Tălmaciu, — o speranţă.

Mokes bun, cu promiţătoare calităţi iar Cotroceanu, Ignatovici şi V. Ionescu, bine.

Verva lui „nea Grigore" a fost frântă de o gravă căzătură.

LA IAŞI

Steinhardt pare a fi surmenat. Ii trebuie o odihnă.

N. Dragomir, până în momentul când a fost scos din cursă (şi, poate, din sport) a arătat o excelentă revenire. Beekman pare a fi „tras şi el peste zi".

Mai uşurel deci cu această prea tânără „semi-vedetă" (are 18 ani) căci s'ar putea să fie „stricat", cerându-i-se Duminică de Duminică să fugă.

Norhadian, alergătorul acesta slăbit, până eri fondist (şi desigur şi mâine tot fondist) a arătat surprinzătoare însuşiri de sprinter învingându-l pe campion (Steinhardt).

Cr. Teodorescu bine. Se pare că a înţeles că viaţa sportivă nu e compatibilă cu... apucăturile de „viveur".

Restul, atât la aşi cât şi la... „puşti" au făcut sport.

Regulamentul

Campionatulai naţional de fond al României pe 1938

F. R. S. C. organizează Duminică 9 Octombrie 1938 campionatul de fond al României, pe următorul traseu:

Plecarea din Bucureşti, piaţa Victoriei-Băneasa-Otopeni-Săftica - Snagov-Pucheni-Ploeşti-Câmpina - Breaza-Comarnic - Sinaia - muntele Păduchiosul — până în vârf la cruce — înapoi la Sinaia-Câmpina-Ploeşti-b-dul Câmpina unde va fi sosirea.

Traseul măsoară 198 km.

Pe vârful muntelui Păduchiosul (la cruce) va fi un punct de control unde alergătorii sunt obligaţi a semna foii de control. Tot acolo se va face şi aprovizionarea alergătorilor cu alimente, numai de către F. R. S. C.

Cursa este deschisă tuturor alergătorilor de categoria I-a şi II-a licenţiaţi ai F. R. S. C.-ului, cari au 20 de ani împliniţi şi sunt cetăţeni români.

Alergătorii sunt obligaţi a lua la plecare câte cel puţin 2 (două) boauxuri rezervă. Numai după ce şi aceste rezerve s'au spart, ei pot să se aprovizioneze cu altele dela maşinile însoţitoare.

In caz de accident, constatat de oficiali, este permis alergătorilor de a schimba piesele de bicicletă defectate sau chiar întreaga bicicletă, dacă are cadrul sau furca ruptă. Aceste schimbări se pot face fie între alergători, fie dela maşinile însoţitoare.

Este interzisă alimentarea alergătorilor pe parcurs de către însoţitori, sau ori care alte persoane. Alergătorii cari vor primi alimente vor fi scoşi din cursă.

Nu este îngăduită, în cazul spargerii unui cauciuc, schimbarea roţii, iar când roata este ruptă, este interzisă schimbarea ei cu una al cărei cauciuc este gata montat.

Alergătorii sunt obligaţi a avea frânele în perfectă stare de funcţionare.

Cursa se aleargă în conformitate cu regulamentul de curse F.R.S.C.

Inscrierile însoţite de taxa de lei 50 (cincizeci) se primesc până în ziua de Vineri 7 Octombrie c., ora 20, la sediul F. R. S. C. din calea Victoriei 29 et. III.

Inscrierile din provincie se primesc telegrafic şi telefonic, sau printr'o scrisoare.

Adunarea concurenţilor va avea loc în piaţa Victoriei la ora 8 dim., iar plecarea se va da la ora 9 fix.

Controlul se închide la 15 din timpul primului sosit.

Câştigătorul cursei va primi titlul de campion de fond al României pe 1938, un tricou şi o plachetă aurită, iar al doilea şi al treilea sosit, câte o plachetă.

ROTI SI PEDALE

Hrenciuc, — aflăm pe cale particulară — deţine o formă excelentă în vederea campionatului.

❖

Acelas lucru se spune şi despre Cristea.

Rămâne, totuşi, de văzut dacă vor reuşi figura care se speră.

ta, cu acest prilej, meritata titulatură de „judecător de pace".

❖

Tudose, resimţindu-se în urma căzăturii dela 25 Septembrie şi întrerupând antrenamentul, se prezintă la startul probei de Duminică cu şansele oarecum diminuate.

Un sportiv de marcă

IACOB GHEORGHE

Jocul de-a... hoţii şi gardiştii. Pacostea şcoalei şi sticla cu gumarabică. Aviator fără voe. O carieră de footballist ratată de... un borcan de murături. Boxeur din... întâmplare. După un chef prelungit la... Mitică Dona. Domnişoara dela „Terra“ şi dragostea lui Dodo. Boroboaţa din Polonia

Am reluat astăzi anchetele cu cei mai cunoscuţi pugilişti amatori şi profesionişti. Pauza făcută în publicarea lor nu trebuie pusă pe seama.. evenimentelor internaţionale — un motiv care a ajuns la modă în ultimul timp —ci pe starea de lucruri a sezonului.

Bănuiam că sezonul pugilistic de toamnă va fi înfloritor în ce priveşte organizările : s'a constatat că este mai mult decât inexistent, astfel că... „printre picături" de ordin pugilistic internaţional, voi strecura din săptămână în săptămână şi câte... o „fotografie" pe 5 coloane cu boxeurii noştri.

Să începem pentru astăzi cu... domnul „Dodo", sau cu boxeurul Iacob Gheorghe !

Aţi văzut în viaţă vr'un puturos ?! Nu ştiu cum s'ar putea arăta imaginea unui astfel de om printr'o fotografie, dar prin scris puturosul e foarte bine schiţat în povestea aceea pe care copiii o învaţă în clasele primare şi care se termină cu replica leneşului la bunătatea cucoanei care l-a văzut zăcând pe un maldăr de paie umede şi flămând :

Mulţi's posmegii ?

Poate c'am întins prea mult coarda, poate c'am exagerat. Iacob Gheorghe, boxeurul cu chip de adolescent dar cu mintea diavolului, ocupat în iad cu invenţia supliciilor aplicate sufletelor searbăde, nu este puturos sau leneş ca om, ci ca boxeur.

Brânză bună în... burduf de câine ! Nici nu se potrivea la altul mai bine proverbul acesta, ca la Iacob Gheorghe.

„HOŢII ŞI GARDIŞTII"

„Dodo", aşa i se mai spune în intimitate lui Iacob Gheorghe, a învăţat ca toţi copiii de seama lui în şcoala primară de prin Clemenţa.

In recreaţii prelungite de multe ori cu „fitul", Dodo şi colegii lui de haimanalâc se jucau de-a „hoţii şi gardiştii" şi din fugă 'n fugă... se pomeneau tocmai pe terenul federaţiei dela Şosea.

Acolo „joaca" era în toiu şi copiii uitau şi de şcoală şi de „doamna" care aştepta cu mare interes întoarcerea lor ca să-i ţină la arest sau la colţul clasei, în genunchi.

Odată „doamna" i-a prins şi le-a atârnat la fiecare câte o „limbă roşie' de gât şi i-a plimbat prin toate clasele arătând scolarilor silitori, pe... „pacostele" şcoalei !

Cartonaşul roşu tăiat în chip de limbă de vacă, a avut atât de mulă înrâurire supra sufletului de copil al lui Dodo, încât viitorul boxeur a inventat o răzbunare : fiind iarnă şi doamna venind cu şoşoni în clasă, Dodo i-a turnat în interiorul şoşonului păslos o sticlă de „gumarabică".

Vă închipuiţi ce a păţit biata învăţătoare când şi-a scos şoşonii acasă...

Dar asta face parte din copilăria drăcosului Dodo, care după chestia cu şoşonii n'a mai dat pe la şcoală !

AVIATOR LA 7 ANI

Era o toamnă frumoasă şi cu zile plăcute. Fumigeii de păpădie se legănau agale prin aer, gădilându-te pe obraz cu puful lor moale iar gâzele zumzăiau din floare în floare prin grădinile patriarhale de pe străzile dosnice ale cartierelor mărginaşe. Era în ajunul începerii şcoalei, Dodo îşi lua adio dela viaţa fără de griji a copilului urmărit ca peste câteva zile să îmbrace şorţul cenuşiu şi guleraşul scrobit cu fundă roşie, prima uniformă care trasează o barieră între joacă şi.. grije.

In mahalaua Mântuleasă-i era epoca zmeului. Trecuse epoca arşicelor şi a „ichiurilor" şi acum toţi copiii erau pe câmpul dela „Bordei" cu fel de fel de zmeuri multicolore.

Zmeurile bâzâiau vijelios prin văzduh spre bucuria copiilor. Cele cu „gură jucătoare" se legănau nervos iar cele cu „gură înălţătoare" nu se mai vedeau în înaltul cerului.

Fratele mai mare al lui Dodo, Nicu, făcuse un zmeu măreţ : din 12 coale, zmeul era cât o uşe de mare.

Copiii furaseră şi dela mama lor fringhia de rufe astfel că totul fusese aranjat şi toţi copiii luau parte ca spectatori la înălţarea colosului. Un vânt puternic i-au ajutat la lansarea uriaşului.

Zmeul a săltat odată, Nicu s'a înfipt bine în călcâie şi dreptunghiul de hârtie prins în speteze groase şi-a luat zborul.

Când jocul era în toiu, Nicu a trebuit să plece pentru câteva minute şi i l-a dat cu grije lui Dodo.

Ca securitate pentru scula lor de joacă, l-a legat pe Dodo zdravăn peste mijloc cu căpătâiul fringhiei.

Dar vântul s'a înteţit amarnic : Dodo şi-a pierdut stabilitatea şi zmeul în forţa lui a început să-l tragă.

Uşurel, el a fost ridicat în aer, la vre-o 4 metri de pământ şi astfel a fost purtat pe câmpul Bordeiului vre-o câteva sute de metri în groaza celorlalţi copii care începuseră să ţipe.

Nici lui Dodo nu-i venea bine... prin atmosferă ; sfoara îl strângea grozav de piept şi „necunoscutul" în care mergea şi cât timp avea să meargă l-a „indispus" până la lacrimi, care-i curgeau şiroaie pe obraz.

Un gutui din curtea unui gospodar din comuna Băneasa a fost norocul lui.

Voiajul aerian al lui Dodo s'a terminat în crăcile dese ale gutuiului !

Dodo s'a prins vânjos cu mâinile de o cracă noduroasă şi zmeul a stopat !

In lipsă de altă ocupaţie, Dodo s'a aşezat pe mâncat gutui. După vreun ceas au venit de l-au dat jos din pom, oamenii din sat, alarmaţi de hăimătul stăruitor al câinilor.

A fost primul voiaj aviatic al lui Dodo.

De atunci nu s'a mai jucat cu zmeuri uriaşe şi nici de avion să nu audă : i s'a luat cu bâtul şi are „greaţă" de... altitudine.

FOOTBALIST

Toţi boxeurii şi-au început activitatea lor sportivă ca... footballişti. Iacob Gheorghe a jucat şi el football şi era chiar şi aci a dat de un necaz.

Ahtiat după jocul... cu balonul rotund, cum se spune astăzi, Dodo a încercat acasă în curte, câteva „bombe" care trebuiau să găsească reper într'un zid gros ; tot aci a încercat el şi lovitura „ungurească", adică aia cu latul bocancului !

Dar... de aci s'au tras toate nenorocirile. Lovitura ungurească are şi ea sistemele ei precum şi „efectele" ei, la fel ca la biliard. „Dodo" a pus... „efectul" greşit şi bomba a nimerit într'un borcan unde se acrea vre-o 10 kgr. de castraveciori de „ăia" buboşi de Arad.

Praf s'a făcut borcanul, nimic nu s'a mai ales de murături deoarece avea printre ele şi ghimpi de sticlă.

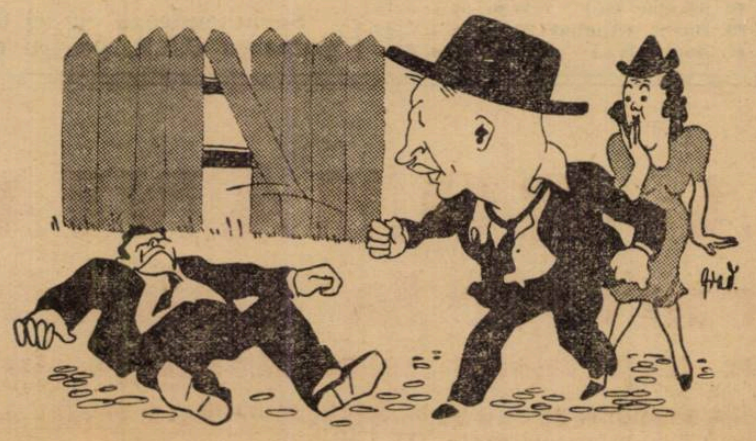

... şi cât ai clipi, spălă onoarea fetei, care din acel moment — văzuse în el pe „Fătul Frumos" din visele ei!!..

un jucător de frunte al clubului, deoarece era întrebuinţat în toate posturile echipei dar

Dodo a mâncat o bătaie iar costumul de footballist a fost băgat pe foc la cazanul din curte unde fierbea bulionul !

O carieră distrusă din cauza unei lovituri nefericite.

Nefericirea a fost de scurtă durată însă...

BOXEUR

Căci prin faţa casei lui în fiecare dimineaţă treceau în alergare vre-o 20 de sportivi în frunte cu un antrenor al Y. M. C. A-ei, societate care şi avea sediul pe strada Sălciilor.

Intr'o zi Dodo, şi-a strâns braţele la piept şi în alură de alergător a pornit-o după ei.

Astfel a ajuns membru la Y. M. C. A., devenită mai târziu — A. C. T.

Iacob Gherghe a fost un boxeur de clasă; el ar fi şi acum dacă nu ar suferi de... lene.

Este boxeurul care are la activul lui trei victorii şi un match nul asupra lui David socotit drept unul din cei mai buni produşi ai boxului amator.

De mai multe ori campion naţional, Iacob Gheorghe a făcut numeroase deplasări în străinătate. toate soldate cu victorii strălucite.

Are însă şi o meteahnă... Dodo al nostru !

Fumează şi bea ! Bea de stinge pământul !

BIS

Intr'o iarnă viforoasă prin Decembrie, se anunţase o reuniune de box la graniţa de Vest a Ţării, la Satu-Mare !

Iacob Gheorghe trebuia să boxeze cu David, la reuniunea aceasta de propagandă.

Cei doi rivali însă, au fost poftiţi în ajunul deplasării, la un prieten comun „Nea Nicu", ce-şi serba onomastica la 6 Decembrie.

A fost o petrecere ca 'n basme : vinul curgea gârlă şi sarmalele grase erau un condiment provocator accelerării sprijurilor.

David s'a retras către... spre ziuă, dar Dodo, care par'că avea un burete 'n stomac, a pornit în piaţă la ciorbă de burtă.

Aci, la „Mitică Dona Succesori", in cântecul pitpalacilor şi a cintizoilor, animaţi în în coliviile de pe ziduri, a mâncat ciorbă de burtă, pahare şi un muscalagiu i-a ţipat din naiu la ureche romanţa „Ce-am avut şi ce-am pierdut !".

Cheful a fost cu „prolongé" până seara la plecarea trenului, când Dodo a ajuns pe peronul gării cu 2 minute înainte de plecarea trenului... „cocă" şi cu cravata pornită ca acul magnetic pe poziţia Nord Nord-West-Sud — Sud Est !

In tren a fost distracţia camarazilor, astfel că toată noaptea n'a dormit dar a băut apă... apă multă !

Seara la Satu-Mare, a făcut un match excepţional de bun cu David ; un match cum rare ori se poate vedea în Bucureşti, astfle că la sfârşit, când juriul a dat decizia, publicul entuziasmat a strigat... bis !

Iacob care era la capătul puterilor lui fizice (două nopţi nedormit şi pe deasupra şi o beţie cu prolongé) l-a căutat din ochi pe tiranul care striga cu bărbăţie „bis" ca să-l recunoască şi să-i dea afară o sfântă de bătaie pentru a nu mai comite în viitor asemenea... imprudenţe.

LA TORUN IN POLONIA

Odată într'o deplasare în Polonia, echipa boxeurilor amatori din care făcea parte şi „impielitatul" de Dodo, a poposit la Torun. Boxeurii au fost găzduiti la un regiment de cavalerie.

La gară pugiliştii au fost întâmpinaţi de oficialităţile sportive precum şi de colonelul regimentului, organizatorul matchului internaţional de box.

Era un spectacol dat în beneficiul orfanilor de război.

După ce băeţii şi-au aranjat lucrurile în dormitorul cazărmei, au plecat la match, lăsându-l pe Iacob, care era neîmbrăcat, să încuie el uşa la dormitor ca să nu dispară din lucruri.

Nimic anormal până aci.

După match, în cazinoul regimentului a fost un banchet cu... vodcă, băutură care l-a dispus pe Iacob astfel că uitând că are cheea la el, a plecat în oraş pela ora 2 din noapte, atras... de frumuseţea arhitectonică a... clădirilor.

Către ora 4 dimineaţa, echipa trebuia să plece cu trenul spre Varşovia, dar când să intre în dormitor, ia-l pe Iacob de unde nu-i.

S'au adus lăcătuşi, colonelul singur a ţinut să comande operaţiile de descuierea uşii, dar fierarii s'au declarat neputincioşi în a deschide uşa (o uşe greioae cu a broască de peste 20 kgr., lucrare de acum 400 ani).

Colonelul mai practic şi de frica prelungirii „sejurului" celor 15 români cari i-ar fi ros şi urechile, dacă ar mai fi petrecut o zi la Torun, a sups ceva în limba lui, unui soldat şi pe la 3 noaptea căprarul polonez de serviciu, s'a prezentat cu un topor !.

In 5 minute, distrugerea uşei se efectuase şi boxeurii şi-au putut lua lucrurile.

Când totul era gata şi echipa îşi lua rămas bun dela polonezi iar oficialii se scuzau de necazul pricinuit gazdelor, a apărut ca o floare nevinovată şi ...Iacob Gheorghe !

Vă închipuiţi mutra colonelului când foarte candid i s'a prezintat cheia !

O CHESTIE CU O FATA !...

Iacob nu e un... frumos ! N'are nici măcar sex-appeal. Are un păr blond mătăsos cu care adoarme fetele pe care le întâlneşte sau le-a întâlnit în viaţa lui.

Odată a cunoscut o fată... A cunoscut-o la cinema „Terra" la un film cu Zigomar. El mânca seminţe de dovleac şi fata s'a uitat cu ochi poftitori la cornet.

Iacob i-a oferit cornetul şi braţul ca s'o conducă până la... Chirigiul, pe calea Rahovei.

Dar... o escapadă noaptea prin cartierul Chirigiului nu e lucru uşor ; e chiar riscant când porţi la braţul tău o fiică a cartierului !

Intr'adevăr, un vlăjgan l-a întrebat de sănătate.

Iacob i-a răspuns cu un pumn care l-a trântit pe adversar pe partea dreaptă. Apoi alt pumn, l-a trântit pe partea stângă şi „Dodo" speculând situaţia a sărit pe el aşa cum văzuse el în film că sare Tarzan în spinarea fiarelor şi l-a făcut pilaf în admiraţia fetei care îl întrebă fericită... ca la teatru : ce meserie ai matale de loveşti aşa... ţapân.

De atunci Dodo cu fata au rămas prieteni nedespărţiţi până la militărie, când tunsoarea şuviţelor aurii ale junelui boxeur i-a schimbat cu mult aspectul de „om", astfel că patima fetii pentru berbantul ei cavaler s'a învelit într'o pojghiţă de ghiaţă care nu mai dă voie sentimentelor arzătoare să mai răbufnească.

Odată cu răcirea idilei a venit focul instrucţiei şi astăzi Dodo se gândeşte şi numără zilele până când îi va suna şi lui „liberarea" şi odată cu ea readucerea părului, unul din „accesoriile" necesare unei idile poetice sub lumina lunei de toamnă.

— i. s. —

Kid Frattini
va boxa cu Ceferino Garcia

Zilele trecute a fost anunţat de către „National Boxing Association" că boxeurul Kid Franttini va aspira la titlul deţinut de Henry Armstrong. Locul de onoare este ocupat, de către Ceferino Garcia, a cărui întâlnire cu negrul Armstrong fixată pentru Noembrie, este îndoelnică.

Deci N.B.A. propune întâlnirea dintre Frattini şi Garcia într'un match eliminatoriu care va hotărî pe viitorul challenger.

După isprava lui Taisto Maeki

Amănunte asupra modului cum a fost stabilit recordul mondial pe 10 Km.

Găsim interesant să revenim în numărul de față asupra excepționalei performanțe stabilită de T. Maeki.

Noul record mondial pe 10 km. a fost stabilit pe pista de la Tempere, un mic oraș la nord de Helsinki, pistă care măsoară 333,33 m. Isprava a fost reușită de Maeki între ora 19,15 și 19,45, pe un timp excelent.

CUM S'A DESFAȘURAT ALERGAREA

Maeki a reușit formidabila performanță grație concursului dat de Pekuri. Amândoi au trecut 1500 m. în 4 m. 26 s. și 3000 m. în 8 m. 56 s., la această distanță toți ceilalți concurenți erau mult în urmă.

Până la 8 km., cei doi alergători erau împreună, ei au trecut 5 km. în 14 m. 56 s. și 8 km. în 24 m.. 1 s., dela această distanță Maeki a luat definitiv conducerea.

Ultimii cinci kilometri au fost parcurși în 15 m. 6 s. Această ispravă este excepțională pentrucă Ritola i-a acoperit în 15 m. 22 s.

Maeki este deci indiscutabil cel mai bun alergător actual pe această distanță.

CINE ESTE TAISTO MAEKI

Maeki s'a născut la 19 Martie 1911. El măsoară 1 m. 73 și cântărește 65 kg. Locuește la Helsinki, și aleargă de 4 ani.

Este de la 4 Septembrie 1938 campion al Europei pe 5000 m.

Recordurile lui sunt următoarele :

1500 m.: 3 m. 52 s. 6
3000 m.: 8 m. 22 s. 2.
5000 m.: 14 m. 26 s. 8.
10.000 m.: 30 m. 2 s.

Maeki încă de tânăr este capabil de reale progrese, în Finlanda se crede că el este în stare să doboare toate recordurile între 3 și 20 km.

Iată și rezultatul complet al cursei în care Maeki a bătut recordul :

1. Maeki 30 m. 2 s. 2 ;
2. Pekuri 30 m. 18 s.;
3. Asokla 30 m. 48 s. 8.;
4. Laihoranta 30 m. 50 s. 6;
5. Salaminen 31 m. 4 s.

CEI MAI BUNI ALERGATORI PE 10 KM.

Iată și lista celor mai bune performanțe realizate pe 10 km. :

1.	Maeki (Finl.)	30 m. 2 s.
2.	Salminen (Finl.)	30 m. 5 s. 6/10
3.	Nurmi (Finl.)	30 m. 6 s. 2/10
4.	Kusocinski (Pol.)	30 m. 11 s. 4/10
5.	Iso. Hollo (Finl.)	30 m. 13 s. 4/10
6.	Lihtinen (Finl.)	30 m. 14 s.
7.	Pekuri (Finl.)	30 m. 14 s.
8.	Askola (Finl.)	30. m. 15 s. 6/10
9.	Ritola (Finl.)	30 m. 19 s. 4/10
10.	Virtanen (Finl.)	30 m. 23 s. 8/10
11.	Murakoso (Jap.)	30 m. 25 s.
12.	Laihoranta (Fin.)	30 m. 35 s. 2/10
13.	Syring (Germ.)	30 m. 40 s.
14.	Tamilo (Finl.)	30 m. 43 s.
15.	Wide (Suedia)	30 m. 50 s. 8/10
16.	Beviacqua (It.)	30 m. 53 s. 2/10
17.	Pentti (St. U.)	30 m. 54 s. 6/10
18.	Szylagi (H.)	30 m. 56 s. 8/10
19.	Ssaplar (H.)	30 m. 57 s. 4/10
20.	Burns (Anglia)	30 m. 58 s. 2/10
21.	Bouin (Fr.)	30 m. 58 s. 8/10

Negrul Roscoe Toles a învins pe Jim Adamick prin k. o. în repriza 2-a

La New-York, Roscoe Toles a învins pe Jimmy Adamick prin k. o. în repriza 2-a.

Ca epilog al matchului, Jimmy Adamick a trebuit să fie transportat la spital din cauza rănilor dela cap.

Jimmy Adamick era considerat ca unul din cele mai bune speranțe ale categoriei grele; el nu fusese pus k. o. în cursul celor 60 matchuri pe care le-a disputat ca profesionist.

Roscoe Toles a expediat de 3 ori la podea pe Adamick, în timpul primei reprize. In cea de a doua Adamick a fost aruncat dincolo de fringhii și a căzut în cap.

Negrul Toles posedă un strălucit palmares. El a înregistrat o singură mare înfrângere, aceia ce i-a fost administrată de campionul lumii la toate categoriile, Joe Louis, prin k. o., în repriza 6-a, în timpul unei exhibiții, ce s'a desfășurat în 1935.

Şedinţa comisiei districtuale de aseară

Comisiunea districtuală a ținut aseară ședință sub președinția d-lui maior Gh. Brezeanu.

S'au luat următoarele decizii :

Se amendează cu lei 600 gruparea C.A.B. pentru neprezentare de carnete de legitimare la joc.

Idem gruparea Griviţa cu lei 50.

Se respinge cererea introdusă de gruparea d-lui C. Manolescu contra grupării A.S.C.A.M., ca tardivă și nefondată.

Se pedepsește cu mustrare jucătorul Vintilă Mihai din gruparea Venus.

Jucătorul Beldiman (Turda) se citează împreună cu delegatul pentru ședința de Joi 6 crt.

Un match TURCIA–ROMÂNIA la 28 Octomvrie la Ankara

Federaţia turcă a propus încă două jocuri la Ankâra şi Smirna în luna Noembrie

F.R.F.A. va face o contra-propunere

Am scris mai demult că FRFA duce tratative pentru un turneu al echipei naționale în Orient în iarnă și am anunțat oferta primită din Athena, cum și propunerea făcută la Cairo.

Turneul acesta are multe șanse de realizare mai ales că eri s'a primit și o ofertă din Turcia, țară care figura în itinerariul turneului proectat.

Intr'adevăr, FRFA a primit în cursul zilei de eri o scrisoare din partea federației otomane, prin care i se propune un match Turcia-România la 28 Octombrie și anume la Ankara.

In acelaș timp, forul din Istanbul oferă încă două matchuri, de data aceasta inter-orașe și anume : Ankara-București la 2 Noembrie la Ankara și Smirna-București la 6 Noembrie la Smirna.

Propunerea convine de minune federației noastre, cu excepția datelor. Mai ales că la 28 și 30 Octombrie au loc la Praga și București jocuri româno-cehoslovace.

Din cauza lor FRFA va face o contra-propunere : matchurile să se dispute la iarnă, în așa fel, încât să poată fi legate cu turneul în Grecia și Egipt.

In acest sens se va redacta răspunsul FRFA-ului, urmând ca turcii să accepte sau nu.

Un non record mondial de marş

Riga, 3. — Atletul letonian Liepkalns a stabilit în cadrul unei manifestațiuni sportive, un nou record mondial la 35 km. marș, acoperind distanța în 2 ore 32 minute 34 secunde.

Un nou record mondial femenin pe 100 y.

VARȘOVIA, 3. —Pe stadionul dela Drohobycz cunoscuta atletă poloneză Walasiewicz a stabilit un nou record mondial la 100 yarzi, realizând timpul de 11 secunde.

Amatorii grupării F. C. Rapid

invitaţi la Borowo (Jugoslavia) in Noembrie

Echipa va fi însoțită de d. ing. A. Pârvu, vice-președintele F. C. Rapidului

D. Mihail Sele, președintele grupărei foot-ballistice jugoslave Z.A.K. din Subotica a anunțat pe conducătorii grupării pugilistice F. C. Rapid că a perfectat un match de box amator turretur între pugiliștii jugoslavi ai grupării B. C. Borowo și amatorii F. C. Rapid.

CAND SE VOR DESFAȘURA REUNIUNILE

Primul match se va disputa la București în primele zile ale lunei Noembrie în organizarea grupării F. C. Rapid și după o pauză de 10 zile, reprezentanții boxului românesc vor face deplasarea la Borowo.

Astfel că în luna Noembrie crt., ambele matchuri vor fi efectuate.

D. inginer Aurel Pârvu, vice-președintele grupării pugilistice F. C. Rapid va însoți echipa în deplasarea ei în Jugoslavia.

Echipa Angliei pentru matchul cu Europa a fost formată

LONDRA, 2. — Deși mai sunt 3 săptămâni până la matchul Anglia—Europa, comisia de selecție a federației engleze a alcătuit echipa Angliei.

Iată formația :

Portar : WOODLEY (Chelsea).

Fundași : SPROSTON (Tottenham Hotspur) și HAPGOOD (Arsenal).

Mijlocași : WILLINGHAM (Huddersfield Town), CULLIS (Wolverhampton Wanderers), WELSH (Charlton Athletic).

Inaintași : Matthews (Stoke City), ROBINSON (Sheffield Wednesday), LAWTON (Everton), GOULDEN (Westham United) și MORTON (Westham United).

Gheorghe Gherase învingător la Paris

El a câştigat prin K. O. în fata lui Leclerc

Paris, 3 (prin telefon). — **Boxând eri în matineu la Central S. C. din Paris, compatriotul nostru Gheorghe Gherase a învins prin k. o. în repriza 2-a pe francezul Leclerc.**

CUM S'A DESFAȘURAT MATCHUL !

Matchul desfășurat de compatriotul nostru nu a avut un istorc ; deși francezul Leclerc s'a prezentat cu 2 kgr. peste limită superioară a categoriei mijlocii, totuși românul a debutat în prima repriză într'o strălucită formă reușind să-și îngenunche de două ori adversarul.

In repriza 2-a, Gherase porneşte vijelios la atac și chiar în primul minut cu o dreaptă la bărbie își prăvălește adversarul pentru cele 10 secunde.

Juriul a acordat victoria prin k. o. lui Gheorghe Gherase.

ASTASEARA BOXEAZA DIN NOU LA PARIS

Adversarul său va fi mijlociul Leon Tepez

Mâine seară (astăseară N. R.) Gheorghe Gherase este din nou programat pe afișul Central S. C.

El va înfrunta un mijlociu de o clasă excepțională, pe francezul Leon Tepez.

Matchul de mâine seară va fi mai dificil pentru român, deoarece e obosit după ultimul match efectuat.

Uu nou record sovietic pe 10.000 m.

Moscova, 3. — In urma unui antrenament sistematic și continuu, atletul rus Seraphin Znamenski a reușit să stabilească un nou record sovietic la 10.000 m.

Timpul realizat a fost de 31 min. 04 secunde, depășind cu 13 9 secunde și 4/10 vechiul record deținut tot de el.

Editura Societăţii Anonime „Universul", Bucureşti—România

Taxa poștală plătită în numerar conform aprobării dir. g-rale p. t. t. nr. 70.346

2 LEI

UNIVERSUL

12 PAGINI
201-1938

Redacția și Administrația: Palatul „UNIVERSUL", str. Brezoi anu 23—25. Telefon: Centrala:3.30.10; Redacția: 4.21.81. Redactor responsabil EUGEN D'

Proprietar: „Universul S. A.
Adm.-delegat STELIAN POPESCU
Inscris sub No. 167, Trib. Ilfov

Nr. 201. — Anul I ● BUCUREȘTI. — Joi 6 Octombrie 1938

ABONAMENTE: 3 luni Lei 150 | 6 luni Lei 270 | 1 an Lei 500

Participarea României la Olimpiadă

LA U. F. S. R. S'A INSTITUIT O COMISIE, CARE VA INTOCMI UN PROECT DE BUGET

In ultima ședință a biuroului permanent U.F.S.R., s'a luat în discuție pregătirile sportului românesc în vederea participării la Jocurile Olympice din 1940 dela Helsinki. S'a alcătuit o comisie formată din d -nii: G. Plagino, M. Savu și N. Boerescu, membri în Comitetul Olympic Român, și cum d. C. Zahirnic, casierul general al U.F.S.R.-ului, pentru a studia și întocmi un proect de buget al cheltuelilor necesitate de antrenamentul și participarea sportivilor ce urmează a fi selecționați pentru aceste jocuri.

In acelaș timp, s'a decis să se facă intervenții pe lângă Straja Țării pentru a se pune la dispoziția Comitetului Olympic Român fondurile și mijloacele necesare acestor pregătiri.

Deasemenea, se va cere federațiilor din U.F.S.R. să arate posibilitățile de participare și măsurile de pregătire și antrenament ale reprezentanților sporturilor ce le conduc.

MATCHUL PARIS-BUCUREȘTI PERFECTAT, IN PRINCIPIU, PENTRU 3 NOEMBRIE, LA PARIS CU REVANȘA IN APRILIE 1939 LA BUCUREȘTI

In cursul zilei de eri s'a reîntors în Capitală, venind din străinătate, d. N. Urzică, vice-președintele ligii de Sud.

D-sa a vizitat, printre altele, și orașul Paris, unde a luat contact cu președintele Districtului cu care a discutat perfectarea unui match Paris—București cu revanșa la București.

In principiu, această întâlnire este angajată, fixându-i-se și data: 3 Noembrie 1938. In acelaș timp, tot în principiu, s'a stabilit ca revanșa să aibe loc la București în prima sau a doua Duminică din Aprilie 1939.

MAINE SEARA, LA U.F.S.S.R., O ȘEDINȚA PLENARA DE IMPORTANȚA COVARȘITOARE PENTRU CONDUCEREA SPORTULUI ROMANESC

Mâine seară la orele 9, se va ține la sediul UFSR-ului o importantă ședință plenară a comitetului central UFSR.

Cu acest prilej se va constitui Biroul permanent și se vor lua în discuție chestiuni de mare importanță pentru sportul românesc.

Printre altele, se vor numi președinți la federațiile cu acest post vacant.

Dealtfel, d-nii președinți ai federațiilor sunt cu insistență rugați a lua parte la această ședință în care se vor lua decizii de interes covârșitor pentru conducerea sportului nostru

RAPID ȘI-A AMENDAT JUCATORII CU SUMA DE 15.250 LEI PENTRU JOCUL CARE A PROVOCAT EȘECUL DE DUMINICA

Eșecul suferit din partea Tricolorului CFPV a a avut consecințe pe care nu le-am bănuit până aseară.

Intr'adevăr, conducerea Rapidului — profund afectată de această înfrângere — a sancționat pe toți 11 jucători, aplicând amenzi în proporție cu salariile lor. Astfel, a dictat următoarele amenzi :

P. Rădulescu 1000 lei ; Wetzer II 900 ; Roșculeț 1200 ; Vintilă 1500 ; Rășinaru 900 ; Costea 500 ; Bogdan 1650 ; Moldovan 1500 ; Auer 4000 ; Baratky 2000; Horotan 10[illegible]

FELICITĂRI PE MERIT

Tom Lawton, un tânăr de 18 ani, este astăzi un fenomen pe firmamentul foot-ball-ului britanic. In clișeul nostru, Tom primește felicitări pentru ultima sa transferare la Everton (care a costat 3 milioane lei). El este centrul atacant al Angliei contra Europei

Jubileul dela Londra

Intâlnirea Anglia-Europa să fie „matchul păcii"

La marginea unui războiu mai inutil decât oricare altul, Europa s'a oprit prin efortul comun al tuturor popoarelor interesate de aproape.

Destinderea a fost, în toate părțile, identică.

Bucuria păcii a cuprins lumea și entuziasmul a fost pretutindeni de aceeași intensitate.

Credem că sportul — acest modern și eficace mijloc de înfrățire a popoarelor — trebue să participe la această mare bucurie.

Ideea pornit mai de mult.

Dar, iată, n'a fost încă sesizat evenimentul care poate fi cel mai puternic simbol al acestui comun efort de pace.

E matchul care va pune față în față, la 26 Octombrie, echipele Angliei și Europei.

Și matchul acesta, angajat pentru sărbătoarea jubiliară a lui „Football Association", să fie numit „matchul păcii".

Intr'o întrecere pacifică, Anglia va lupta contra Europei, după ce a luptat pentru liniștea ei.

Iar în echipa Europei vor juca alături uniți de un ideal comun și înalt, germani alături de cehi, francezi, italieni și unguri.

Niciodată nu vor mai fi întâlnite condiții atât de semnificative pentru ambianța actuală.

Adversarii cu armele gata și neutrii, cari au luptat pentru salvarea păcii, se întâlnesc în cea mai mare partidă sportivă a anului acesta sbuciumat.

In singura întâlnire, care a isbutit să învingă instinctul de conservare și entuziasmul războinic ținând asupra ei atenția tineretului unui continent întreg.

Footballul englez va fi fericit să-și confunde jubileul cu sărbătoarea păcii, iar F. I. F. A. trebue să accepte să dea echipei Europei acest sens de pace, câștigată prin încordată muncă pacifică.

Intâlnirea dela Londra ar căpăta astfel o semnificație splendidă.

Incetând să mai fie un eveniment oarecum suspendat, matchul Anglia-Europa ar deveni cea mai frumoasă realitate a continentului.

Echipa primă a Ungariei pentru matchul cu România a fost alcătuită

Deși la Budapesta circulă svonul că matchurile România—Ungaria (A și B) nu mai au loc — ceeace este absolut inexact, totuși, după informațiile pe care le deținem dela un oficial ungur, federația maghiară se pregătește pentru jocurile din București dela 15 și 16 Octombrie.

Astfel, este mai mult ca sigur că echipa națională A a Ungariei va juca în următoarea formație :

Szabo—Polgar, Biro—Lazar, Turay, Dudas—Kincses, Cseh, Sarosi. Zsengeller. Titkos.

RUGBY

O revenire asupra primei etape a cupei „General Gabriel Marinescu"

Eliminatoriile cupei Gen. Gabriel Marinescu, disputate acum două zile în Capitală, s'au soldat cu un bine meritat succes moral.

Dacă lipsa unei asistențe numeroase s'a făcut resimțită, apoi nu se poate tăgădui că admiratorii devotați și de totdeauna ai acestui sport au fost răsplătiți prin calitatea jocului furnizat.

De aceea găsim necesar să revenim astăzi asupra partidelor disputate Duminică, cu dorința de a prezenta admiratorilor rugby-ului nostru unele observațiuni ce le-am putut culege cu ocazia desfășurării primei etape a celei de a cincea ediții a cupei de față.

GRAMADA T. C. R.-ULUI IN ZI SLABA

De sigur chiar cei mai buni cunoscători în materie de rugby nu ar fi putut prevede ca derbyul zilei matchul T. C. R.-Venus să prileiuiască o luptă atâta de spectaculoasă ca aceea furnizată Duminică.

Evident, toate laudele se cuvin în întregime celor două echipe care, prin jocul furnizat, au dovedit că sunt bune cunoscătoare ale acestui joc.

T. C. R. a reușit, după două prelungiri, să termine matchul învingător.

Subliniem încă odată, că victoria a fost extraordinar de muncită

Dar, trebue să recunoaștem și acestea le scriem pentru acei ce nu au vizionat acest match, că victoria echipei lui Chrissoveloni a surprins.

De ce? Vom vedea imediat.

Indiscutabil, T. C. R. posedă o echipă redutabilă la categoria onoare, unde după cum se știe câștigători de acum 2 zile, beneficiază de un mănunchiu de jucători rutinați și în mare parte internaționali.

Ori, deși era favorită în matchul cu Venus, echipa T. C. R.-ului nu a corespuns în totul așteptărilor.

A lipsit T. C. R.-iștilor, în primul rând acel joc decis, care odinioară constituia o notă caracteristică echipei lui Crissoveloni.

Afară de aceasta, linia de înaintare, deși masivă, nu a manifestat prea netă superioritate.

Nu poate tăgădui nimeni, jocul util al lui Irimia, Burlescu, Zissu precum și talonajul uneori eficace a lui Popescu.

Dar, subliniem, că „grămada" T. C. R.-ului nu a fost într'o zi bună.

Intr'un cuvânt, linia de înaintare deși a muncit, nu a manifestat acel joc decis, viguros atât la tușe cât și apărare.

Aceste considerațiuni nu trebue să constitue o critică severă, ele nefiind în fond decât niște obiective observațiuni menite să descrie realitatea în toată puritatea ei.

O LINIE DE ATAC EXCEPȚIONALA

Dacă grămada nu a funcționat ca în zilele ei bune, linia de atac a format un compartiment redutabil, el fiind cheia victoriei T. C. R.-ului.

Intr'adevăr, beneficiind de reintrarea lui Crissoveloni, la centru, linia de 3/4, a „verzilor" a acționat ca un veritabil motor în permanentă funcțiune.

Credem, că, autorul moral al victoriei T. C. R.-ului, este acest fin jucător care prin acțiuni inteligente nu a lăsat nici un singur moment ca atacul să inactiveze.

Crissoveloni, prin partida făcută în compania Venusului, ne-a demonstrat din plin că poate fi socotit ca unul dintre cele mai valoroase produse ale rugby-ului românesc.

Nu mai puțin adevărat este faptul că Popa, a jucat excelent, lui datorindu-se cea de a doua încercare înscrisă într'un stil ce ne-a amintit de Deselaux și Bérgése!

POPOVICI, UN JUCATOR TALENTAT

Alături de Crissoveloni și Popa, merită a fi citat și numele unui tânăr jucător care Duminică a fost o revelație, anume Popovici.

Acest tânăr rugbyst a arătat cunoscătorilor că posedă reale calități: pe lângă temeritate, și bun plasament, beneficiază și de viteză.

Menționăm însă, că acest tânăr talent al grupării T. C. R. trebue supraveghiat ceva mai mult, îndrumat, în ceeace privește maniera cum trebue să pătrundă și să speculeze greșelile adversarilor.

De asemeni Eduard Pană, a jucat corect.

MOLDOVEANU A JUCAT MAI PRECIS DECAT ORICE CRITICA

T. C. R. a avut Duminică un jucător excepțional în fundașul Moldoveanu.

De multă vreme nu ne-a fost dat să vedem pe acest jucător într'o mai bună zi cum a fost în matchul cu Venus.

Având o uimitoare siguranță pe balon, plin de degajări precise și oportune fundașul T. C. R.-ului a făcut o partidă mare.

Jocul său la om îl situiază, ca unul dintre cei mai buni jucători în acest exigent post

VENUS S'A COMPORTAT EXCELENT PE LINIA DE INAINTARE

Despre Venus vom spune dela început că se poate considera un învins glorios!

Indiferent de rezultatul tehnic, Venus a jucat frumos, a dominat și dacă a pierdut aceasta numai datorită ineficacității liniei de atac

O LINIE DE INTAINTARE VIGUROASA

Hotărît lucru, cel mai puternic compartiment al Venusului, a fost de departe linia de înaintare.

Mobilă, eficace în joc de tușe și apărare, plus un talonaj impecabil, „grămada" negrilor a jucat excelent.

Credem că dacă și linia de atac ar fi jucat omogen rezultatul poate ar fi suferit o schimbare.

TANASE, UN TALONEUR DE CLASA

Făr îndoială, cel mai bun înaintaș al Venusului a fost taloneurul Tănase.

Fin jucător, venusistul a talonat admirabil.

Și să nu se uite că avea în față, un adversar recunoscut în persoana lui C. Popescu, taloneurul T. C. R.-ului.

Tănase, în urma partidei furnizate contra T.C.R.-ului, se califică drept cel mai bun ocupant al acestui delicat post.

CÂȘU ANASTASIADE A MUNCIT ENORM

Anastasiade, a făcut acum două zile o partidă memorabilă.

La tușe, în atac și în joc de apărare s'a dovedit egal de folositor.

Ceeace ne-a plăcut la acest jucător este sufluł inepuizabil, plus intrările sale periculoase și de multe ori fructuoase de care dă dovadă atunci când se bucură de concursul coechiperilor. Câșu Anastasiade, poate fi socotit încă un jucător de clasă, constatare de sigur îmbucurătoare, dacă ținem seama de vârsta și bogatul său trecut în partide grele.

La deschidere, Epure, a fost util în special în ultimul mitemps.

Ar fi însă de dorit ca acest mijlocaș de grămadă să deschidă mai lung și mai precis.

EXPLICAȚIA INFRANGERII VENUSULUI

In timp ce la grămadă, a manifestat superioritatea netă, pe linia de atac, Venus nu au reușit prea multe lucruri.

Linia de atac, așa cum este alcătuită, nu corespunde.

Cauzele?

In primul rând cei cinci atacanți nu joacă legat.

Dovadă elocventă avem, prima repriză când toate baloanele scoase de Tănase și corect deschise de Epure, erau spulberate adesea la câțiva metri de buturile învingătorilor, de acest compartiment.

Florea, care rămâne un jucător valoros, a jucat uneori prea individual și nervozitatea sa, a irosit multe acțiuni ce s'ar fi putut concretiza în puncte.

Vespremeanu, atunci când a fost lansat a mers bine, a încercat pătrunderi viguroase cari însă nu i-au reușit.

De sigur că acest jucător, ar putea aduce reale foloase, dacă ar fi întrebuințat la timp.

Ștefănescu, posedă reale calități, dar pasele sale sunt uneori exasperant de defectuoase.

Are pătrundere, viteză, uneori reflexe, dar repetăm, trebue să țină seama că balonul trebue pasat corect și la timp.

Nicu Anastasiade, a făcut tot ce i-a stat în putință pentru a reuși o comportare cât mai adecuată cu frumosul său trecut de sportiv.

A jucat inteligent, a pasat la timp, a avut adesea incursiuni, dar, un singur jucător, nu poate realiza totul.

Mișu Walter, a fost util, pe aripă. Loviturile sale de picior, au ajutat mult.

Dacă, oboseala disputării unui match cu câteva zile înainte nu și-ar fi spus cuvântul, Walter ar fi dat un dublu randament.

TOFAN, CEL MAI BUN JUCATOR AL VENUSULUI

Tofan, a fost indiscutabil cel mai bun jucător din echipa lui Câșu Anastasiade.

Fundașul Venusului a făcut contra T. C. R.-ului o partidă magistrală.

Precizie pe balon, degajări lungi, plus un eficace joc la om, iată numai câteva din calitățile acestui admirabil jucător.

Îl sfătuim, să persevereze, și să nu comită greșeala de a nu urma cu strictețe antrenamentele.

R. C. B. A FACUT O PARTIDA CURAGIOASA

Viforul Dacia, a învins tânăra formație a R. C. B.-ului.

Dar echipa lui Trandafirescu, a făcut o partidă curagioasă.

Popescu-Colibași, la fund, a muncit mult și cu real folos.

Viforul Dacia, a dovedit încă odată că posedă o linie de atac rapidă, unde Nicolau și Gică Vasilescu, sunt adevărate vedete.

SPORTULL STUDENȚESC IN MARE FORMA

Sportul Studențesc, ne-a demonstrat din plin prin victoria obținută contra echipei R. C. 13, că în cadrul cupei Gen. Gabriel Marinescu, are un cuvânt de spus.

Studenții, au jucat în maniera lor obișnuită, adică, practicând un excelent joc pe linia de 3/4.

R. C. 13, deși a gustat din cupa înfrângerii, a jucat cu elan, depunând uriașe eforturi în vederea unei comportări cât mai onorabile cu putință.

ABSENȚA C. F. R.-ULUI

Când nimeni nu se aștepta, gruparea C. F. R. nu a putut alinia echipa de onoare în matchul ce avea de susținut contra Stadiului Român.

E dureros să constatăm, cum o grupare, ce în ultimul timp, reușise să se redreseze, nu a putut să strângă 15 jucători pe teren.

I. IONESCU

Clasamentul fatal

ROMAN — de Alfredo BOGARDO

Ziori ochi o perdea la un colț al sălii, înaintea unei ferestre și ascunse după ea un agent:

— „Tu să stai aici și să privești. Dacă cineva schimbă în mod suspect locurile azzurilor, îi vei cere imediat lămuriri. Dacă apare apoi, vre-o femee îmbrăcată în verde, aresteaz-o imediat".

Pe celălalt agent îl expedie la poliția orașului, cerând să se ordone cercetări la punctul în care se oprise rapidul iar polițistul englez coborise pentru a vedea ce se petrecuse.

După toate acestea, Ziori se așeză comod într'un fotoliu din sala de lectură, în fața unui teanc de ziare și aștepta evenimentele.

❖

Acestea nu întârziară. Trecuseră cam două ceasuri și era aproape de amiază, când agentul, pus de pază în sala de mâncare a azzurilor, intră peste el, ținând de mână o chelneriță îngrozită:

— „Doctore, vedeți ce vrea să vă povestească fata asta. A venit la mine — cunoscându-mă ca agent — dar cred că e vorba de ceeace vă interesează".

Chelnărița îi întinse, aproape automat, un bilet pe care îl avea în mână. Ziori i-l smulse cu violență și citi următoarele cuvinte, scrise cu litere de tipar:

„Dacă vei vărsa câteva picături din acest lichid in băuturile jucătorilor Cherasco și Coretti, vei primi cealaltă jumătate a biletului de o mie".

— „Cealaltă jumătate a biletului de o mie? întrebă Ziori. Ce înseamnă asta și dela cine ai primit acest bilet.

— „Iată aici ce am mai găsit în cămăruța mea, împreună cu o sticluță și biletul acela", — spuse fata scoțând din buzunar jumătatea unui bilet de o mie lirete.

— „A... înțeleg. Sistem vechiu. Și sticluța"?

— „Iată-o".

Ziori luă sticluța, îi scoase dopul și o apropie de nas:

— „Dumnezeule, exclamă el speriat. Acid prusic. Și unde zici că ai găsit marfa asta?

— „In cămăruța mea, deunăzi, pe noptieră".

— „Cămăruța ți-o ții încuiată tot timpul sau nu?"

— „Deschisă. Ce au să-mi ia".

— „Și nu bănuești pe nimeni care ar fi putut să-ți aducă biletul și sticluța?"

— „Nu, domnule, pe nimeni"...

— „Bine, poți pleca la treburile tale. Iar tu — se adresă agentului — întoarce-te în sala de mese și veghează mai departe".

Rămas singur, Ziori nu se gândi prea mult la aceia ce trebuia să facă. Urcă în grabă scările ce duceau la etaj; la camerele Craigilor și Adei.

Din citirea biletului remarcă faptul că se încerca a se lovi în Coretti și Cherasco, în timp ce despre Guido Viviani nici nu se pomenea.

Numai Ada avea interes la o asemenea manevră. Și Ziori — văzând fioroasa hotărîre: acidul prusic cu care asasina lucru— era acum dispus să aresteze mai bine o nevinovată decât să lase liberă o vinovată.

Bătu, hotărât la ușa ei.

O voce subțire răspunse dinăuntru:

— Intră!

*

El intră și se opri o clipă în prag, întunecat la privire și amenințător.

Ada apăru mirată de vizită și se uita întrebător cu acei ochi frumoși și dulci.

Buzele rămaseseră totuși mute dar un imperceptibil tremur tot le mișca.

Comisarul nu făcut nici un compliment convențional:

— „Domnișoară pentru motive ce le voi explica ulterior, sunt nevoit să vă arestez...

„Puneți-vă pardesiul și urmați-mă"....

Par'că fata s'ar fi așteptat la aceste vorbe, deoarece nu protestă. Deveni însă palidă și se apropie de garderobă. Il deschise dar imediat îl închise la loc cu un țipăt înfricoșător par'că ar fi muscat-o un șarpe.

Ziori atras de scenă, dintr'o săritură fu lângă garderob și-l deschise din nou. In garderobă așezat printre rochi, era faimosul „fulgarin verde".

— „Iată proba! exclamă atunci comisarul cu accent de triumf. Dv. erați aceea pe care o căutam, am spus'o întotdeauna. Și iată dovada".

—„Care dovadă?"

— „Scurt cu brașoavele! Recunoașteți că acest fulgarin este al dv.; minciuna nu vă servește la nimic; iată și marca magazinului care vi l-a vândut: unul din Cremona".

Fata avu o secundă de ezitare apoi zise grăbită:

— „Da este al meu. L'aveam cumpărat de aproape un an. Insă acum 15 zile când am locuit la hotel, acest fulgarin mi-a dispărut din geamantan. Deaceia sunt surprinsă acum că l'am văzut.

— „Bine, bine! Dar dece strigătul acela nefiresc de neliniște la vederea lui?"

— „Dece? și lacrămile apărură pe obrazul frumos al Adei. Pentrucă am aflat și eu de crimele acelea de care s'a pătat aceia care l-a purtat în timpul cât mi-a lipsit.

In faptul să-l regăsesc aci, întrezăresc urzeala unei josnice intrigi împotriva mea".

— „Câte povești", spuse Ziori, „dar eu nu le prea cred. Fulgarinul era al dv. si-l găsesc la dv.! Aceasta este dovada, scumpă domnișoară, contra căreia cred că e foarte greu să luptați. La ea se mai adaugă și chestia cu acidul prusic"...

— „Chestia cu.. .acidul prusic?"

— „Da! a acidului pdusic: lichidul cu care adineaori vreați să curățați câmpul de ultimii doi adversari ai lui Guido al dv.: Coretti și Cherasco!

Veți tăgădui și aceasta?"

De data aceasta fata nu mai răspunse nimic: picioarele i se muiaseră și ea se prăvăli jos, leșinată.

— „Foarte bine, gândi Ziori. Această întâmplare vine la timp. Acum o închid cu cheia aici și mă duc să caut pe cineva care să mă ajute s'o duc la o mașină. Își va reveni la închisoare"...

Zis și făcut: încuie, puse cheia în buzunar și fugi pe trepte în jos.

❖

Jos la capătul scării, mister Craig cu părul zbârlit, cu mânecile cameșii suflecate amestecând câte un cuvânt italienesc în englezeasca lui, îl opri pe comisar, bolborosind:

— „Au răpit po soră-mea; uitați-vă aci!?"

Ziori apucă încremenit biletul ce i se întinsese.

Erau câteva rânduri scrise în grabă de o mână bărbătească:

FOOT-BALL

„Ruperea" a învins „technica"

Ce ați spune despre o tripletă: Brandabura, Sadowsky, Micu o apărare imediată: Oană, Schira, Dunăreanu sau o linie de halfi: Korony, Zăinescu, Prassler?

Juventus le-a încercat la antrenamentul de eri

Oricine va recunoaște că după un 7-2 contra Ripensiei, o victorie, la Cluj, înseamnă în orice caz un motiv de bucurie.

Oricât ar fi ea de entuziastă.

„Echipa merge". Iată o frază, care într'un club de football asigură viitorul și colorează în cele mai roz nuanțe prezentul.

Astfel că dacă Juventus s'a bucurat și eri, este un lucru normal.

UN ANTRENAMENT CU... DISTRACȚIE

Roș-albaștrii s'au antrenat eri distrându-se, pe stadionul A. N. E. F.

Antrenamentul a început la ora 3, cu o precizie remarcabilă.

Prima parte a constat din exerciții de gimnastică ușoară și sprinturi scurte. Ea a durat o oră și a fost urmată de un match la două porți.

„RUPEREA" A INVINS DIN NOU „TECHNICA"

La Juventus cele două echipe sunt considerate diametral opuse.

Echipa primă e „technica" iar secunda „ruperea".

Bine înțeles cu cunoscutele excepții... Cotruță, Bandrabura....

Eri a fost la fel. Și conform tradiției, ruperea a fost superioară technicii.

A învins cu 3-1.

Dar nu aceasta interesează, în antrenamentul de eri al fericiților învingători ai clujenilor.

FORMAȚII „DINAINTE INAPOI"

Iată ce-i interesant: formațiile celor două echipe în reprizele de 30 de minute.

TECHNICA: Oană, Schira, Dunăreanu, Korony, Zăinescu, Prassler, Petrescu, Bandrabura, Sadowsky, Micu, Cotruță.

RUPEREA: Vulcănescu, Tănăsescu, Obreja, Palmer, Sony, Drăgan, Constantinescu, Flamaropol, Endreffy, Porjan, Tătar.

A condus Braun.

PORTARII SUNT EFICACI

Matchul a fost foarte disputat și a adus surpriza unor portari goal-getteri.

Intr'adevăr, pentru „ruperе" au marcat Endreffy (2) și Flamaropol.

Iar pentru „technică" a înscris punctul de onoare: Sadowsky.

UN GOAL ȘI UN DINTE

Punctul marcat de Sadowsky, a fost un punct cu cântecul lui.

Dar mai întâi trebue să spunem că în matchul de la Cluj, Sadowsky a primit un șpiț în gură și urmarea a fost că un dinte a început să se clatine îngrijorător.

Și goalul marcat eri a fost fatal pentru echilibrul precar, în care se afla dintele lui Sadowsky.

Portarul juventist „technic" a shootat cu atâta forță încât a căzut jos și și-a pierdut dintele.

După o oră însă, l-a găsit.

ȘI O EXPLICAȚIE... TECHNICA

...pentru cei cari vor găsi ceva rău în această lipsă de seriozitate a roș-albaștrilor.

Cu toată această dare peste cap, a echipelor, antrenamentul nu a fost mai puțin folositor.

Scopul urmărit era ca jucătorii să se miște.

Și au realizat acest deziderat în cea mai desăvârșită voe bună și în posturi diferite de cele în cari joacă de obiceiu.

Procesul Ceaureanu-Pucerea

Astăseară se va judeca cererea de revizuire a d-lui Pucerea

Am mai scris înainte de vacanță despre un caz ce vine să atingă în mod grav reputația arbitrilor noștri a cărui rezolvare este târâgănată de foarte mult timp de organele în drept.

Este vorba de reclamația d-lui Pucerea contra d-lui S. Ceaureanu.

UN ISTORIC AL PROCESULUI

Dat fiind că de mult timp nu s'a mai scris nimic despre acest proces, socotim necesar să reîmprospătăm în memoria cititorilor fazele lui.

D. Pucerea a reclamat comisiei centrale a arbitrilor pe d. I. Ceaureanu, pentrucă în calitatea d-sale de arbitru a realizat beneficii materiale importante, pe de-o parte prin anormal de multele delegări de arbitraj cari i s'au dat, iar pe de altă călătorind în diferite localități unde se disputau partidele, în baza unor ordine de transport obținute pe diferite căi.

Comisia superioară de apel judecând cazul a achitat de orice penalitate pe d. Ceaureanu găsind insuficiente probele depuse de reclamant. Anume s'a dovedit că în baza ordinului de transport a cărui copie se află depusă la dosar, d. Ceaureanu nu a călătorit decât... jumătate drum și intimatul a declarat formal că nu a mai uzat nici odată de astfel de ordine.

HOȚUL DE PAGUBAȘ

In urma acestei sentințe de achitare, d. Ceaureanu a dat în judecata comisiei de arbitrii a districtului pe d. Pucerea pentru calomnie, ultimul fiind suspendat pe două luni.

D. Pucerea a apelat această decizie la comisia de arbitrii a Ligii de Sud.

Apelul urma să se judece aseară dar apărătorul d-lui Ceaureanu a ridicat un incident pentru discutarea căruia comisiei i-au trebuit aproape două ore. După care procesul a fost amânat în continuare pentru Marți seara.

ALTA LATURA AZI

Astăseară comisia superioară de apel va avea de judecat cererea de revizuira a d-lui Pucerea.

D-sa își bazează reclamația pe faptul că d. Ceaureanu a mai călătorit și altă dată cu ordine de transport pe care le posedă în copii fotografice și că deci, pârâtul a indus în eroare pe judecători atunci când a declarat la prima judecare că nu a mai uşat niciodată de ele.
uzat de ele niciodată.

Tariful de publicitate al ziarului UNIVERSUL

(CATEGORIA IV) LINIA CORP	5
Dela 10-1000 linii Lei	9
Dela 1000 linii în sus . . . . . „	7,50
Anunțurile colectorilor de loterii „	10
Bilanțuri, convocări, notificări etc. „	30
Știri artistice, judiciare, școlare „	15
Informațiuni comerciale minimum 5 linii „	17,50
Informațiuni financiare minimum 5 linii „	17,50
Informațiuni colectori de loterii . . . . . „	20

Plasament, disperare și liniște

Un match de football este, desigur, și o manifestație de eleganță, care pretinde și liniște pentru a fi eleganță.

Nu liniștea tribunelor sau peluzelor, căci e absurd să încătușezi entusiasmul publicului.

El face parte din sărbătoarea întâlnirii.

E vorba de liniștea de pe terenul de joc; de disciplina tăcerii pe care trebue s'o respecte jucătorii de football, în timpul matchului.

Sunt jucători, cari strigă mai mult sau mai puțin disperat, să li se paseze mingia indiferent de poziția în care se află.

După cum se vede, rândurile de față nu se adresează nici fundașilor, nici portarilor, cari au datoria să strige tare atunci când vor să intervină pentru a clarifica o situație critică.

Pentru a da numai câteva nume, din cele multe, iată: Feraru, Cârjan, Bogdan.

Nu numai că aceste strigăte n'au nici un rost dar ele sunt dăunătoare și atmosferei, în care trebue să se dispute un match de football.

Am mai spus, mai de mult, că nu jucătorul care are mingia joacă.

El a jucat. Urmează acum să joace ceilalți.

Și aceasta se traduce prin a-și căuta un loc liber, în care să nu fie marcați.

Este ceia ce se înțelege prin plasament.

Inainte de a continua raționamentul acesta — destul de simplu — trebue să presupunem că cel care are mingia în picior, știe cui s'o dea.

Altfel, e inutil să mai discutăm.

Și atunci, ce se întâmplă?

In primul rând, jucătorul, care strigă după mingie se crede cel mai bine plasat pentrucă, de obiceiu, nu se uită decât la el, în momentul în care strigă.

Se poate deci ca să nu fie el cel mai bine plasat.

Dar pentru a rămâne în cadrul lucrurilor precise, nu vom discuta probabilitățile.

Să revenim dar la aceste lucruri precise.

Strigătul lor derutează pe cel care are mingia.

El intenționând să dea mingia în altă parte, aude strigătul, ezită și greșește.

Dar această disperare este încă-odată nefericită.

Dacă inițial jucătorul care are mingia voia să o treacă celui ce strigă: „sgomotul" este inutil.

Și cu el și fără el, acesta i-ar fi dat mingia.

Greșala nu constă însă numai în aceasta.

Cel care țipă atrage atenția adversarului asupra sa și de cele mai multe ori, când primește mingia, este deja marcat.

Iată greșala de ordin technic.

Dar această manie de a striga pe teren nu e numai un inconvenient technic.

Această comportare gălăgioasă strică, după cum am spus, atmosferei în care trebue să se dispute matchul.

Principalul într'o partidă de football este ca toți jucătorii să se miște incontinuu și în tăcere.

E, acesta, un semn de maturitate.

Toate echihpel mari cari ne-au vizitat ne-au impresionat nu numai printr'o technică și concepție de joc, ce se apropiau de desăvârșire.

Ci și printr'o remarcabilă liniște, în care își concepeau și executau acțiunile.

Pentrucă, așa cum am spus la început, un match de football ca să fie și o manifestare de eleganță sportivă, trebue să respecte disciplina tăcerii.

PETRE STEINBACH

Echipa de surdo-muți a Bulgariei a sosit aseară în Capitală

Aseară la ora 21,30, a sosit în Capitală echipa de surdo muți a Bulgariei, care va întâlni Joi selecționata surdo-muților români.

Oaspeții au fost primiți la Giurgiu de către d. M. Leorda iar în Capitală i s'a făcut deasemenea, o excelentă primire.

Ei sunt conduși de d-nii Raduloff și Kraeff și de un ziarist sportiv surdo-mut.

In matchul de Joi, surdo-muții vor opune următoarele formații:

ROMANIA: Paljalv — Alexandrescu, Matei—Carol, Fotea, Bob — Vidovici, Păiș, Gheorghiade, Berlea, Franzen.

Rezervă: Vasilian.

BULGARIA: Vasileff— Ilieff, Panceff—Kosteff, Ilief II, Nicoloff — Kosteff II, Marculieff, Borisoff, Iosifoff, Vasilieff II.

Unirea Tricolor mulțumește domnului colonel Ionescu-Munte

Intâlnind pe unul din conducătorii Unirii Tricolor, acesta ne-a rugat să notăm că gruparea s'a putut deplasa, la Ochiuri, cu echipa completă numai datorită bunăvoinții domnului colonel Ionescu Munte, comandantul regimentului 1 Vânători.

„Dacă ne-am calificat pentru turul următor — ne-a spus conducătorul oborean — trebue să fim recunoscători sportivului comandant de vânători, care a permis jucătorilor noștri, ce-și fac serviciul militar în acest regiment, să plece la Ochiuri".

Football

Se aduce la cunoştinţă tuturor d-lor elevi cari s'au înscris la şcoala de arbitri, că mai pot depune actele în fiecare Miercuri şi Vineri între orele 20 şi 21 la sediul districtului din str. Regală No. 12.

*

L. P. N. *convoacă pentru azi 5 Octombrie 1938, orele 15 precis, pe terenul Unirea-Tricolor în vederea antrenamentului, pe toţi jucătorii.*

● *A. S. C. „Vergu" convoacă pentru astăzi 5 c., ora 15 pe terenul din spatele parcului „Vergu", jucătorii echipei de juniori şi rezervă şi următorul lot de jucători al echipei I-a: Costică-Ancăn-Condeescu - Hristu-Gabor-Notopol II-Alexandrescu I-Zaharia-Camică - Beju-Dudaşi-Muşolau - Bratu - Ştefănescu - Călinescu II în vederea matchului cu „Adesgo". Orice absenţă va fi sancţionată.*

● Pebe, secţia de foot-ball în vederea alcătuirii definitive a echipei de campionat, convoacă pentru astăzi Miercuri 5 Septembrie 1938, orele 15 precis, la antrenament, următorii jucători :

Năstase. Culea, Ionescu Radu, Dobre, Sarvaş, Ion Ion, Filipescu, Trandafir, Ghia Gheorghe, Iordăchescu, Cocorandu, Popiceanu, Gheorghe Gheorghe, Gheorghe Nicolae, Neacşu şi Pitulescu Ion.

IERI

Venus a făcut antrenament de condiţie

Negrii vor avea un sediu nou

Ieri după amiază, prima echipă a Venusului a făcut antrenament de condiţie.

Cadrul în care s'au antrenat venusiştii este deosebit de impunător: tribunele albnegre, terminate cu firmele de reclamă zugrăvite cu mult bun gust, mărginesc artistic terenul propriu zis, verde şi proaspăt ca o livadă.

Intr'adevăr e o plăcere să faci antrenament în condiţiunile civilizate pe care le oferă astăzi arena Venus.

Cu titlu de curiozitate, dăm informaţia că numai apa care a servit la udatul gazonului în luna Septembrie a costat 26.000 lei.

S'AU JUCAT CU MINGEA

După un scurt antrenament gimnastic, jucătorii au fost lăsaţi să facă exerciţii cu balonul fiecare după capul lui.

A fost o adevărată joacă.

Felul acesta de antrenament serveşte mult la desăvârşirea condiţiei tehnice a jucătorilor.

In timpul acesta Ianossy s'a ocupat îndeaproape de cei doi portari, Iordăchescu şi David, pe care i-a antrenat la o poartă mobilă.

Din lot lipseşte Feraru, care, din cauza serviciului, s'a antrenat la ora 2 d. a., în schimb participă la antrenament Albu, care şi-a reluat activitatea în urma avizului medicului.

După ce s'au retras ceilalţi jucători, Janossy s'a ocupat în special de Bărbulescu. Probabil că antrenorul Venusului e îngrijat de forma slabă pe care a arătat-o Duminecă Demetrovici.

JOI SAU VINERI, LA DOUA PORŢI

Joi sau Vineri, după cum matchul cu Juventus se va disputa Sâmbătă sau Duminică în program cuplat, Venus va juca la 2 părţi.

De acest match de antrenament depinde reintrarea lui Bărbulescu şi a lui Albu.

In caz că va fi introdus Bărbulescu, în centrul liniei de halfi va juca Gain, iar pe stânga Fieraru.

NOUL SEDIU

D. avocat Alexandru N. Eladescu, vice - preşedintele Venusului, care asista la antrenament, ne-a spus că din causa desvoltării prea mari pe care a luat-o asociaţia, actualul sediu a devenit neîncăpător.

Din această cauză, conducerea Venusului a închiriat un local în str. N. Filipescu. Sediul cel nou are 8 camere şi 2 hall-uri aşezate la parter şi etaj.

Fiecare serviciu precum şi fiecare secţie va avea o încăpere aparte; se vor amenaja o sală de lectură, precum şi o sală mare de adunare, destinată în special jucătorilor.

Venus se va muta în noul său sediu peste două săptămâni, iar inaugurarea şi sfeştania vor avea loc la 8 Noembrie, de ziua Sfinţilor Arhangheli Mihail şi Gavril.

De notat că la această dată va fi şi ziua onomastică a preşedintelui Venusului, d. general Gabriel Marinescu.

O dublă sărbătoare, deci.

Cociuban I

a fost suspendat

Comisia campionatului naţional a suspendat aseară pe timp de 8 zile pe Cociuban I de la Victoria (Cluj) pentru că în cursul matchului disputat Dumineca trecută cu Juventus, a insultat arbitrul şi a lovit intenţionat pe Naciu .

Ştiri

Intre Rapid, Juventus şi Venus au început eri tratative pentru schimbarea ordinei jocurilor din Capitală. Adică, matchul Juventus—Venus să se joace Duminică, iar Rapid—AMEFA Sâmbătă.

Din cauza pretenţiilor feroviarilor însă, tratativele au eşuat tot eri.

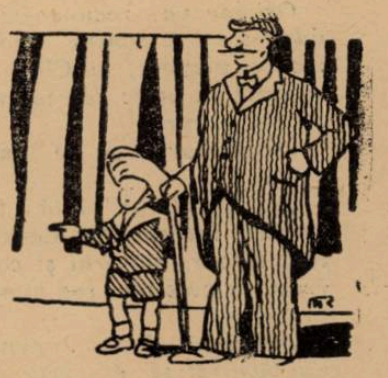

A. S. Distribuţia

a luat conducerea cat. III-a

Din cele şase partide susţinute în cadrul categoriei a III-a, trei din ele s'au terminat cu scorul de 1-1.

Tot în această categorie s'au înregistrat şi două forfaituri ale echipelor Grozăveşti şi Astra Română.

In seria A, A. S. Distribuţia a luat conducerea plutonului învingând pe Fulgerul cu 3-1.

Petroliştii, deşi nu s'au întrebuinţat, au câştigat cu mare uşurinţă în faţa unui adversar tânăr.

Dealtfel Distribuţia nu are în această serie adversari prea serioşi.

Rezultatul surpriză l-a înregistrat E. F. A., care a ridiculizat pe C. A. B. cu 8—0, după un joc în care adversarul nu a existat.

C. A. B. s'a prezentat într'o condiţie slabă şi credem că nu va putea obţine rezultate prea bune în acest campionat.

Tinerele formaţii F. C. Suter şi Şoimii nu au putut decât să termine la egalitate după un joc strâns între adversari de forţe egale.

Şoimii se impun în seria B.

Invingând cu 6—1 pe F. C. Băneasa s'au instalat în fruntea clasamentului .

Dacia Traiană nu a putut învinge pe Ion Dârlău deşi a fost superioară.

Un rezultat promiţător a obţinut Vulturii Carpaţilor cari datorită ghinionului nu au învins pe Justiţia.

Astra Română a forfaitat şi de data aceasta, astfel că Vremea a luat două puncte pe GRATIS.

Iată clasamentele :

CLASAMENT CAT. III-a SERIA A.

Distribuţia	2	2	0	0	15: 2	4
Fischet	2	1	1	0	4:1	3
F. C. Suter	2	1	1	0	7: 3	3
Vremea	1	1	0	0	3:0	2
E. F. A.	2	1	0	1	10: 6	2
Fulgerul	2	1	0	1	3:4	2
C. A. B.	2	0	0	2	1:10	0
Delea Veche	1	0	0	1	1:12	0
Grozăveşti	2	0	0	2	0: 6	0

CLASAMENT CAT. III-a SERIA B.

Şoimii	2	2	0	0	10:2	4
Justiţia	2	1	1	0	4:1	3
Comra	1	1	0	0	3:0	2
Dacia Traiană	2	0	2	0	1:1	2
Ion Dârlău	1	0	1	0	1:1	1
Vulturii Carp.	2	0	1	1	2:5	1
F. C. Băneasa	2	0	1	1	1:6	1
Astra Română	2	0	0	2	0:6	0

Cetatea Sucevei (Suceava)

învinge Hatmanul Luca Arbore (Rădăuţi) cu 6-1 (2-1)

Duminică 2 Octombre a. c. a avut loc pe terenul sportiv „Arini" matchul pentru *Cupa României* dintre H. Luca Arbore şi Cetatea Sucevii.

Pe un teren bine amenajat şi în faţa unui număr de peste 1000 spectatori, oaspeţii încep jocul.

In repriza I, H. Luca Arbore presează, reuşind să deschidă scorul.

Dar, tehnica gazdelor, îşi spune cuvântul în minutul al 15-lea, Pupi Danielescu isbutind să egaleze situaţia.

Cu 10 minute mai târziu, scena se repetă, astfel că Cetatea Sucevei conduce cu 2-1.

In repriza II oaspeţii descurajaţi, stau mai mult în apărare. Dintr'o lovitură de colţ trasă de Oscobeniuc, localnicii înscriu încă un goal.

Urmează apoi încă 3 goaluri şi Cetatea Sucevei elimină naţionalul Luca Arbore din Cupa României cu 6-1.

La fluerul arbitrului s'au prezentat următoarele ecihpe :

H. L. Arbore (Rădăuţi) : Smereciuc Bujescu, Feigel, Catereniuc, Most, Kunscelman, Lăzăreanu, Parnac, Herman, Ianosevschi şi Hapău.

Cetatea Sucevii (Suceava): Firanke, Sandu, Coroi, Mandalean, Oscobeniuc, Dermer, Lunicovschi, Danielescu, Marceau şi Andrian. Dela gazde s'au remancat : Danielescu, Sandu, Dermer şi Oscobeniuc iar dela oaspeţi numai Lolu Herman.

Un caz senzaţional

în footballul francez

Conflictul european care era gata să se producă acum câteva zile, a ţinut sub teroare întreaga lume şi a influenţat serios toate domeniile de activitate.

Bine înţles că nici sportul nu a făcut excepţie.

In Franţa şi Cehoslovacia, campionatul de football a fost întrerupt şi mare parte din jucători au fost mobilizaţi. Cu această ocazie, s'a întâmplat în Franţa un caz care ar trebui să dea de gândit.

Iată-l :

Jucătorul Lehmann de la F. C. Sochaux, primind ordinul de mobilizare a fugit în Elveţia ţara sa de origină. De acolo „cetăţeanul" francez a trimis o scrisoare fostului său club, în care cere salariul ce avea de primit şi roagă să se intervie pentru a-şi putea găsi în Elveţia un post în agenţia vre-unei case comerciale franceze.

In schimb, el se obligă ca după ce va obţine naturalizarea elveţiană — pentru a se putea întoarce fără primejdie în ţara al cărui cetăţean a fost — va reveni la clubul Sochaux.

Nu intenţionăm să mai scoatem în relief inconştienţa dezertorului Lehmann.

Am vrea să arătăm însă situaţia footballului francez.

Acolo, din lipsă de jucători buni au fost importaţi o mulţime de străini cari după câtva timp au fost încetăţeniţi.

Este cazul jucătorului Lehmann de care ne-am ocupat mai sus. Fapta lui, este un vot de blam pentru footballul francez şi aruncă o umbră urâtă, ruşinoasă, asupra celorlalţi sportivi.

La noi, situaţia — în ce priveşte naţionalitatea jucătorilor — e aproape identică.

Cu simpla deosebire că — în afară de cazuri cu totul izolate — n uam avut nevoie să importăm străinii căci îi aveam, gata încetăţeniţi. La noi nu s'au luat măsuri de mobilizare partială, dar am fi fost curiosi să vedem cum s'ar fi comportat vedetele noastre în acest caz.

Şi dacă una sau mai multe din aceste vedete ar fi procedat la fel cu „cetăţeanul" francez, ar fi putut exista vot de blam mai mare decât acesta pentru footballul românesc ? Desigur că nu.

Noi am cerut în repetate rânduri oficialităţii să lucreze srios — cum s'a procedat şi în alte ramuri de activitate — la românizarea cadrelor footballiştilor noştri.

Nu am fost ascultaţi, iar — aşa pentru a se închide gura lumii — au fost luate măsuri sortite numai să tărăgănească rezolvarea problemei.

Vremurile ne-au adus însă un exemplu mai eloquent decât puteam spera. Să nădăjduim că în fine, sub acţiunea exemplului, cei în drept vor porni o acţiune pentru rezolvarea cât mai rapidă, a românizării footballului nostru.

T. Androniu

Duminică

Incepe campionatul districtual la Călăraşi

Noul comitet al districtului

Revenirea la formula campionatului districtual şi înapoierea celor două divizionare Tricolor, Venus şi Vifor-Dristor în vechiul district, vechea comisie prezidată de d. A. Melas s'a întrunit la Silistra iar după citirea raportului şi descărcarea gestiunei şi-a dat demisia.

S'a procedat apoi la alegerea nouei comisii în frunte cu d. Pascu, delegat de liga de sud, Er. Melidon casier, Pauseli Florescu secretar, N. Mihail şi St. Anghelidi membrii comisiei care a şi fost ratificaţi în şedinţa ligii de Sud.

Comisia formată a păşit la primele lucrări pentru reluarea activităţii, hotărîndu-se începerea campionatului pentru 9 Octombrie crt.

INFIINŢAREA UNUI NOU CLUB

Numărul mare de jucători faţă de puţinele cluburi din localitate — doar două — la 20.00 locuitori a făcut să se simtă nevoia înfiinţării unei noui asociaţiuni pornită din îndemnul actualului preşedinte al districtului şi entuziasmul unui mănunchiu de tineri entusiasmaţi în frunte cu d. Costel Enescu magistrat.

Vestea înfiinţării a produs mult entuziasm în rândurile tineretului şcolar, care şi-a dat adeziunile pentru noul club.

După constituire s'a format comitetul de conducere compus din C. F. Enescu magistrat, preşedinte, St. Anghelide vice preşedinte, Gh. Antonescu şi Pompiliu Năescu membri, d. Dima casier şi D. Mestu secretar.

S'a hotărît afiliarea la federaţie, legitimarea jucătorilor şi participarea în campionatul districtual.

Din parte-ne urăm noului club să facă acelaş rol de difuzare al sportului ca şi vechile cluburi Tricolor—Venus.

Opinii libere...

Lotul şi echipele Europei pentru matchul cu Anglia...

...văzute de un ziarist elveţian

Doi polonezi şi un jugoslav

E dela sine înţeles că în ultimele zile, lucrările pregătitoare pentru matchul dela 26 Octombrie, dintre Anglia şi Europa, au rămas în suspensie.

E de ajuns să spunem că proba campionatului naţional a fost întreruptă în Cehoslovacia, Belgia şi Franţa.

Lucrurile acestea nu au împiedicat însă pe un ziarist din Zürich să lanseze „numele" celor, cari ar putea fi luaţi în consideraţie pentru formarea echipei europene şi criteriile ce trebuesc urmate în vederea respectării unei omogenităţi cât mai mari.

DOI POLONEZI ŞI UN IUGOSLAV IN LOT

Iată lotul propus de ziaristul elveţian.

Portari : *VAN MALE (Olanda) OLIVIERI (Italia, IAKOB (Germania), MADEJSKY (Polonia).*

Fundaşi dreapta : *MINELLI (Elveţia), JANES (Germania), WEBER (Olanda).*

Fundaşi stânga: *LEHMANN (Elveţia), RAVA (Italia), DAUCIK (Cehoslovacia).*

Mijlocaşi dreapta: *KUPFER (Germania), SPRINGER (Elveţia), KOSTALEK (Cehoslovacia).*

Mijlocaşi centru : *VERNATI (ELVEŢIA), SAROSI (Ungaria), MOCK şi GALABRUNNER (Germania).*

Mijlocaşi stânga: *VON HEEL (Olanda), KITZINGER (Germania), KOPECKY (Cehoslovacia), LAZAR (Ungaria).*

Extreme dreapta: *ASTON (Franţa), ŞIPOŞ (Iugoslavia), KIHA (Cehoslovacia), BIAVATI (Italian), BICKEL (Elveţia).*

Interi dreapta : *HAHNEMANN şi STROH (Germania), MEAZZA (Italia), TRELLO ABEGGLEN (Elveţia).*

Centri înaintaşi : *PIOLO (Italia), SAROSSI (Ungaria), GAUCHEL (Germania).*

Interi stânga : *VOORHOOF (Belgia), SOUSA (Portugalia), FERARI (Italia), WILLIMOWSKY (Polonia).*

Extreme stânga : *BRUSTAD (Norvegia), COLAUSSI (Italia), PESSER (Germania).*

Ceeace este demn de remarcat în acest lot, este prezenţa polonezilor Willimowsky şi Madejsky şi a sârbului Şipoş.

APARARE ELVEŢIANA...

După ce indică acest lot ziaristul elveţian propune două tipuri de echipe.

Una este bazată pe eficacitatea apărării elveţiene, care s'a evidentiat în Maiu trecut, în matchul câştigat de Elveţia cu 2—1 contra Angliei.

Iat-o :

Van Male, Minelli, Lehman ; Springer, Vernati, Von Heel ; Şipoş, Hahnemann, Sarossi, Voorhoof, Brustad.

...ŞI INCISIVITATE ITALIANA

A doua echipă este bazată pe incisivitatea atacului italian, campion mondial, ajutat de o apărare italo-germană.

Iată şi a doua etapă : Olivieri, Ianes, Rava; Kupfer, Mock, Kitzinger; Biavati, Meazza, Piola, Ferrari, Colaussi.

Campionatele Franţei şi Cehoslovaciei vor fi reluate Duminică ?

Din cauza evenimentelor din ultima vreme, campionatul Cehoslovaciei e suspendat de trei săptămâni, iar în Franţa, Duminica trecută a sistat orice activitate footballistică.

Cum însă situaţia s'a limpezit, este mai mult ca sigur, că atât în Cehoslovacia cât şi în Franţa, campionatul va fi reluat Duminica viitoare.

Hotăriri definitive, urmează să fie luate azi sau mâine de către federaţiile respective.

Rapid a contestat matchul cu Tricolor C.F.P.V.

Cea mai mare surpriză a etapei divizionare de Duminică, victoria Tricolorului CFPV asupra Rapidului, a avut un epilog tot atât de surprinzător.

Anume, Rapid a contestat matchul pe motiv că gruparea ploeşteană era suspendată la data disputării jocului.

Faptul că această contestaţie a fost introdusă abia eri, după match deci, este reglementară. Căci, potrivit art. 310 din regulamentul de administraţie, o contestaţie poate fi introdusă şi în 48 ore după match, când se referă alte cazuri decât calitatea jucătorilor, amenajarea terenurilor sau calitatea arbitrului.

Pe ce se bazează contestaţia Rapidului ?

Pe o decizie a comisiei campionatului naţional din 20 Sept. şi publicată în Rombol nr. 50 şi anume, iată textul deciziei :

„Litigiul Dacia Unirea—Tricolor CFPV : **In conformitate cu decizia acestei comisii din 14 Iulie 1938 se invită grupările Dacia Unirea şi Tricolor CFPV a se deconta pentru jocurile de calificare organizate, pe baza situaţiilor materiale existente, în termen de 8 zile, sub sancţiunea suspendării la acea dată a grupării care nu-şi va îndeplini obligaţia".**

Litigiul acesta există din cauza unei sume de 10.000 lei pe care o pretinde Dacia Unirea şi pe care Tricolor CFPV trebuia s'o plătească.

N'a plătit-o însă, pentrucă Dacia Unirea a comunicate federaţiei de două ori — odată printr'o scrisoare şi a doua oară printr'o telegramă — că n'a primit banii.

Aceasta este originea litigiului şi baza contestaţiei Rapidului.

Contestaţia a fost luată în discuţie aseară în şedinţa CCN-ului, dar n'a putut fi judecată pentrucă delegatul ploeştenilor a luat cunoştinţă de ea abia aseară şi a cerut termen pentru a produce dovezi.

C.C.N. a aprobat şi a fixat data de 11 Octombrie pentru judecare.

Modificări în echipa Rapidului

Pentru matchul — destul de greu — pe care-l susţine Duminică în contra A. M. E. F. A-ei, Rapid a anunţat multe modificrăi în echipă şi aceasta ca o consecinţă a eşecului din faţa Tricolorului C.F.P.V.

Astfel, în poartă va reintra Negru, Roşculeţ, va fi înlocuit de Lengheriu, Rafinsky sau Marton (dela A. C. F. R.), Costea va ceda locul lui Fănescu, iar atacul va avea următoarea înfăţişare :

Bogdan, Moldovan, Baratky, Horotan şi Auer.

4.21.81

este noul număr de telefon al redacţiei ziarului nostru

Football

„Scheletul Rapidului"

Chiar a doua zi după înfrângerea categorică — deşi întâmplătoare — suferită de Rapid din partea Tricolorului C. F. P. V., s'au găsit unii oficiali dela F.R.F.A. cari să propună „scheletul" Rapidului pentru echipa naţională care va întreprinde un turneu prin Turcia, Grecia, Egipt etc.

Ştirea am publicat-o şi noi ieri, dar am însoţit-o cu toată rezerva pe care o merită asemenea fantasmagorie.

N'avem nimic cu F. C. Rapid. Din contră, oridecâteori a fost în formă şi a obţinut un succes frumos, l-am consemnat cu plăcere şi am remarcat la timp propaganda naţională care s'a legat adesea de rezultatele sale bune.

Dar ce rost avea „bomba" lansată de forul oficial ?

Ce încredere mai poate avea publicul în priceperea conducătorilor cari propun în reprezentativă jucători unei echipe învinse pe teren propriu de ultima formaţie din clasament ?

Şi ce fel de încurajare primesc jucătorii mai tineri sau mai vârstnici din celelalte echipe — ca Sportul Studenţesc, Juventus, U.D.R. etc. — cari îşi văd răsplătite eforturile victorioase prin încoronarea învinşilor ?

Să ne înţelegem bine. Nu este vorba de prima garnitură naţională, ci de una „bonne pour l'Orient".

Dar cu atât mai mult trebue să ne îngrijim ca peste graniţă, prin ţări frumoase şi exotice, să trimitem băeţi tineri, cari să-şi vadă astfel răsplătite eforturile şi talentul.

A mai fost Rapid şi anul trecut în Orient, dar în numele său, nu al ţării. Şi a obţinut rezultate atât de frumoase, încât i-a fost ruşine să le telefoneze la Bucureşti, iar organizatorii de pe acolo au renunţat la executarea totală a programului.

Ne amintim însă că Sportul Studenţesc, altădată Unirea Tricolor, au reuşit o propagandă sănătoasă în Răsăritul apropiat, fără ca aceste echipe să fie formate din vedete blonde, brune sau castanii.

Dar noi mai ştim că uneori oficialitatea footballului nostru ştie să ajute clandestin şi insidios unele grupări preferate.

Astfel, prea mulţii conducători ai Rapidului aciuiaţi în diversele posturi de comandă dela F.R.F.A. şi-au văzut echipa în derută.

Ce-au zis dumnealor ? „Hai să le dăm puţintel curaj băeţilor !"

Deci : „Jucaţi, băeţi, jucaţi bine Dumineca viitoare, că e rost de plimbare. O să vedeţi cadâne moderne, o să fumaţi ţigări Papastratos şi o să vă cătăraţi pe piramide".

Iată o manevră urită din toate punctele de vedere : e lipsită de sportivitate şi dezamăgeşte pe cei cari au dreptul să meargă la plimbare.

Fiindcă trebue să ne întrebăm cu toată seriozitatea :

Ce schelet poate oferi astăzi Rapidul ?

Decât Petrică Rădulescu sunt mulţi alţi portari şi mai în formă şi mai tineri, iar despre fundaşii Rapid-ului se ştie că formează cel mai slab compartiment al echipei.

Din linia de balfi de Duminică, nici măcar Vintilă n'a corespuns, iar înnaintarea a fost catastrofală.

Care este atunci „scheletul" mult lăudat ?

Iată dece ar fi bine ca unii oficiali să fie ceva mai serioşi şi să nu mai transforme instituţii de folos obştesc în instrumente de interes particular.

VIRGIL POPESCU

Fotografia noastră reprezintă echipa „Tricolor B" campion naţional pe anul 1921. Iată formaţia: Fianu, Zissu, Savu Mareş, Săvulescu, T. Deleanu; Dimitriu, Ionescu, Bode, Charles Kohler, A. Căpăţână

Monte și partanți probabili

Băneasa: Ziua VIII-a, Joi 6 Octombrie

Pr. VĂMILOR — 1500 metri 20.000 lei

Saturnus,	53	Tănase
Carmen,	55½	0
Nacelle d'Or,	49	Iosza
Naum,	47½	Crișan
Loti,	50	Cucu
Cărăbuș,	52	0
Elada,	56½	Enescu G.
Răscoala,	48½	?
Băbuca,	48	Oprescu
Foulaubin,	49	Logofătu

PR. CURTICI — W.-Handicap 1600 metri — 25.000 lei (Repriza I-a)

Cin'te ține	62	J. Gill
Frunză	60½	0
Afurisit	60½	Huțuleac
Sukoro	60½	Ilinca
Korvin	58½	C. Radu
Kasandra	57	Enescu G.
Drapel	55½	Urdăreanu
Carmen	55	Cucu
Nacelle d'Or	55	0
Nolcică	53	Tănase
Sfârlează	52½	Mullot
Silver Prinț	51	Crișan

Pr. CURTICI — W.-Handicap 1600 metri — 25.000 lei (Repriza II-a)

Loti	62	0
Mayar	60½	C. Radu
Caiafa	60	Vincent
Goblin	60	B. Toth
Jessica	59	Gosztonyi
Răscoala	58	Ilinca
Banu Olteniei	58	Bucur
Naum	54	Garner
Minunat	51½	Logofătu
Cărăbuș	50½	0
Zori de Zi II	48	Oprescu
Elvira	47½	Iosza
Moft	46½	A. Enescu

Pr. BASARABIA — 1000 metri 25.000 lei

P'tit Noir,	50	O. Thiess
Lunca,	56½	Vincent
Conița II,	54½	Cucu A.
Magicienne,	52½	Enescu G.
Baby II	48½	0

Pr. GOVORA — 2000 metri 30.000 lei

Marcella,	50½	?
Stop	59½	Urdăreanu
Codru	61½	Ilinca
Baba Novak,	53½	Gill J.
My Lass	53½	Cucu

Pr. FILARET — Handicap 30.000 lei — 1200 metri

Glumeț	64	Ilinca
Weekend	61½	Vincent
Marcella	61	0
Bondar	58	Mullot
Biribi	55½	Cucu
Amaranthe	55½	0
Sukoro	55	0
Vișina	54½	Logofătu
Monette III	52	Vincent
Tini	51½	Cucu
Belea II	43	Oprescu
Giovani	42	Tănase
Baby	40½	0

Pr. DE OCTOMBRIE — H'cap 25.000 lei — 1100 metri

Mazeppa	59½	Huțuleac
Amnar	59½	Ilinca
Ticu	56½	Gosztonyi
Cocotte	56	Cucu A.
Realist	55½	Gill J.
Micșunea	55½	Vincent R.
Conița II	54½	0
Smeu	53	?
Molda	53	Iosza
Balyhoo	52½	Enescu G.
Cosac	52	Mullot
Silfida	52	Urdăreanu
Tricolor	52	?
Halmei	51½	Garner
Sulița	50½	Crișan
Etiquette	50½	0
Bécasse	48½	Nicodim
Golanca	47½	Logofătu
Fioretta	45	?
Olaf	45½	Tănase
Opinca	45	0
Melitta	44	Oprescu
Harar	43½	0

DE PESTE HOTARE...

GERMANIA

Reuniunea din ziua de 1 Octombrie dela Hoppegarten a programat drept vedetă a programului „Fervor Renau" o alergare deschisă cailor de 3 și 4 ani care a comportat distanța de 1400 metri și având drept alocație suma de 6000 mărci, ceia ce revine la aproximativ un sfert de milion lei.

La startul acestei alergări au fost prezentate 4 elemente, două de 3 ani și două de patru ani.

Victoria a revenit armăsarului de 4 ani — plecat al douilea favorit — Burgunder un fiu al lui Ileandes cu Bunch Giers.

Burgunder dupăce pe prima mie de metri a fost ținut în poziția treia după Goetterdaemmerung și Malcramer, în momentul în care a fost solicitat a trecut ușor de cei doui adversari, câștigând de 2 lungimi. Burgunder care a fost încălecat de G. Streit, este antrenat de G. Armill.

REZULTATUL TECHNIC

1. Burgunder	Gest. Schlenderhan	56	G. Streit
2. Gőtterdämmerung	Hauptgest. Graditz	53½	H. Zehmisc
3. Makramee	Gest. Waldfried	54½	W. Genz
4. Pfeiferkőnig	Frau R. Hanielv	55	W. Krbalek

Câștigat26 2—3/4—8 lu ngimi. Durata : 1' 29".
Cota : 22—12—13 pentru 10.

FRANȚA

In ziua de 1 Octombrie la Le Tremblay s'a alergat importanta probă pentru doiani, PRIX HEROD, pe distanța de 1400 metri și având drept alocație suma de 100.000 franci. Intr'o sosire extrem de strânsă în care pe aceiași linie au terminat trei concurenți, BILLY OF SPAIN aparținând prințului Aly Khran și care a fost încălecat de A. Dupuit, a obținut în ultimul fuleu avantajul asupra lui Romeo și Turbulent.

REZULTATUL TECHNIC

1. Billy of Spain	Prce. Aly Khan	56	W. Johnstone
2. Romeo	Prcesse de F.-Lucinge	56	A. Dupuit
3. Turbulent	Lord Derby	56	R. Brethes
4 Ravioli	Ed. Esmond	56	G. Duforez
5. Atalanta	M. Boussac	56	H. Semblat
6. Jorullo	T. P. Cozzika	56½	C. Elliot

Durata : 1' 33".
Câștigat : cap—sc. cap. —2 lung.
Cota 86—22—35 pentru 10.

In aceiași zi în ultima alergare a zilei „PRIX BOREALIS" pe 1400 m. și alocat cu 1500 franci, a fost prezentat la start și pensionarul d-lui J. Karmitz, S'IL VOUS PLAIT care purtând 55 jum. kg. și fiind încălecat de G. Deforez a terminat neplasat într'un lot de 9 concurenți.

REZULTATUL TECHNIC

1. Antineus	T. P. Cozzika	55½	W. Johnstone
2. Voltage	Mme J. Burney	49½	M. Mahe
3. Trolla	J. Fribourg	54	J. Doyasbere
4. Coronis	M. Boussac	51½	W. Anderson
5. Zerbino	Mme S. Janson	58½	
6. Yaouk	Vte. de Chambre	56	C. Elliott
7. S'il vous Plait	I. Karmitz	55½	G. Duforez
8. Atlas II	H. Bletry	54½	F. Herve
9. Scottish	Vte. M. de Rivand	50½	F. Thirion

Câștigat : 4—2½—2½ lungime.
Cota : 28—16—34—20 pentru 10.

In ziua de 30 Septembrie la Maisons Laffite s'a alergat „Criterium de Maisons Laffite" pentru cai de 2 ani, comportând distanța de 1300 m. și dotat cu 40000 lei.

In stil frumos, armăsarul Birikil aparținând d-nei G. Guttmann care încălecat fiind de W. Johnstone a obținut un avantaj de 2 jum. lungimi asupra lui Brontes și Husson.

REZULTATUL TECHNIC

1. Birikil	S. Guthmann	53	W. Johnstone
2. Brontes	Jean Lieux	53	L. Toche
3 Husson	de F. Lucinge	53	R. Brethes
4. Toupet Bleu	de Rothschild	53	C. Boiullon
5. Kaligoussa	J. Guerlain	51½	A. Dupuit
6. Etna	T. J. Champion	53	F. Herve
7. Quatre a Quatre	R. Bollack	53	G. Duforez
8. Reine d'Ifs	X Sillon	51½	N. Truin

Durata : 1' 21"6/10.
Câștigat : 2½—1½—1½ lung.
Cota : 31—14—14—19 pen tru 10.

Oficiale

● **Alergările de astăzi dela Floreasca încep la ora 14 precis.**

● *La secretariatul S. N. I. C.-ului se fac astăzi retrageri pentru alergările de trap de Sâmbătă 8 Octombrie, 1938.*

● *Tot astăzi se face la secretariatul Jockey-Club-ului publicarea greutăților în handicapurile ce se vor disputa Duminică 8 Octombrie crt. pe hipodromul Băneasa.*

● Lista montelor și partanților probabili pentru reuniunea de mâine dela Băneasa este susceptibilă de modificări întrucât antrenorii vor lua hotărâri definitive deabia în cursul zilei de astăzi.

● *Finala Premiului D. Matak ale cărui reprize se aleargă astăzi, se va disputa în cadrul reuniunei de Sâmbătă 8 Octombrie crt.*

Hipism

Azi la Floreasca

ELIMINATORIILE PREMIULUI D. MATAK

1500 metri — 120.000 lei și o cupă oferită de d. I. Matak

Reuniunea de astăzi pe care o programează S. N. I. C-ul se prezintă sub cele mai favorabile auspicii.

Datorită unui program de cea mai bună calitate, un program în care găsim o abundență de puncte de mare atracție, reuniunea ce se va desfășura cu începere dela ora 14 pe Hipodromul Floreasca suntem siguri că va furniza un spectacol de zile mari.

Este suficient de a enunța prezența pe program a eliminatoriilor Premiului Dimitrie Matak — prin prezența cărora această reuniune capătă un pronunțat caracter comemorativ — și succesul reuniunei apare dinainte asigurat. Clasicul premiu Dimitrie Matak este creiat spre reîmprospătare în memoria turfiștilor a venerabilei figuri a lui Dimitrie Matak căruia pe bună dreptate i s'ar putea spune : „ctitor al trapului românesc".

Intr'adevăr, începuturile acestui gen de activitate hipică la noi se leagă strâns de personalitatea lui D. Matak care a făcut imense sacrificii spre a pune aceste alergări pe un făgaș din cele mai bune.

Desigur că fără prezența acestui mare animator, alergările de trap din România n'ar fi cunoscut nici când strălucirea la care au ajuns actualmente.

Iată pentruce, ziua sorocită disputărei acestui premiu care îi poartă venerabilul nume este o zi destinată unei pioase aduceri aminte a acelui care prin sacrificiile lui a pus bazele trapului în țara noastră.

In acest an, ediția clasicului premiu sporește în valoare sportivă prin gestul d-lui Inginer I. Matak — omul care pășește demn pe urmele tatălui său — de a dota această alergare cu o superbă cupă ce va fi atribuită proprietarului calului câștigător al finalei.

Prin calitatea celor ce vor lua startul în cele două reprize programate astăzi, interesul sportiv al încercărei este la înălțimea celor mai pretențioase gusturi.

Intâlnirea celor mai autorizați exponenți ai generațiilor 2 și 3 anilor — desigur că va furniza prețioase amănunte asupra raportului de forțe între aceste două excelente generații și chiar în sânul lor va produce interesante clasificări în ceiace privește ierarhia vedetelor.

RESTUL PROGRAMULUI

Restul programului încadrează la perfecție proba principală.

Sunt curse deschise, echilibrate și cu mulți concurenți.

Intrunesc deci toate condițiunile necesare pentru a place.

O mențiune pentru proba de fond a zilei, premiul Dame, în care Trixie va avea de trecut un examen dificil, fiind obligată să dea avantagii importante unor trăpași bine cotați, specialiști ai parcursurilor lungi.

*

1. PR. PLEVNA. Boer, a cărui cursă de reintrare n'a fost prea slabă și Fruntaș dacă este în condiție bună, ar fi caii între cari să se petreacă această alergare. Alături de ei Igor va complica problema găsirei câștigătorului întrucât forma primilor nu pare a fi de natură a-i detașa prea mult de acesta.

Cum pensionarul lui Ernst Fischer probabil că a progresat mult ca formă și în plus primește și avantagii însemnate, dacă nu va comite greșeli prea mari credem că ar trebui să învingă pe Igor și Fruntaș.

Indicăm: BOER, Igor, *Fruntaș.*

2. PR. BADEA TOMA. Absența dela startul acestei alergări a lui Haron și Roland D. o privează de marele interes pe care inițial îl prezenta. Cum la start nu se vor prezenta decât Havana, Gretelbub și Gondolat II, această probă rămâne un quasi walk-ower pentru pensionarul dlui Barbu Grăjdănescu, care numai în caz de accident poate pierde această alergare.

Indicăm : GONDOLAT II.

3. PR. STRESA. Greu de marcat vrec preferință între Va-ta, Bețiv, Candriu și Poenița. Cum pensionarul d-lui N. Velluda nu excelează în regularitate, va fi primul pe care să-l eliminăm din discuție pentru găsirea câștigătorului.

Intre cei trei rămași Poenița suportă un handicap excesiv de sever și în plus probabil că se va resimți și de efortul depus acum trei zile cu ocazia celor două reprize din Campionatul Calului Român de trap. Din această cauză o vom trece pe cel de-al treilea plan. In acest mod au rămas în discuție Candriu și Va-ta. Primul în ciuda handicapului de 100 metri ce suportă se impune fiind de altă clasă decât Va-ta. Totuși cum armăsarul grajdului Sterea este mai neregulat și cum Va-ta este în evident progres, vom prefera pensionara lui Drăgotescu.

Indicăm : VA-TA, Candriu, *Poenița.*

4. PR. ELBA. Trei-anii Ghid și Ezer Jó reprezintă clasa în acest lot. Totuși, misiunea lor este în cele mai dificile întâlniri o serie de adversari cari își cunosc bine meseria și cari în plus sunt și posesorii unei excelente forme.

Dintre aceștia se impune în prim rând Catinca, specialistă a grupelor și a acestei distanțe și Pleava altă specialistă a acestui gen de alergări.

In prim rând vom elimina din discuție pe Ezer Jó care nu se va simți la largul ei într'o alergare care dela început se va disputa în trenă susținută. In asemenea situație, mai mult ca sigur că pensionara lui Pavlic va greși.

Intre Ghid, Pleava și Catinca mai multe garanții de regularitate prezintă Catinca și Ghid. Prima, dacă va beneficia de un start bun și nu va galopa în turnantul de nisip credem că va putea supraviețui pe avantajul ce-și va creia pe prima parte a parcursului. Totuși trei-anul d-lui Pulciano îi va fi un adversar foarte periculos. Șansa treia o vedem Pleavei.

Indicăm : CATINCA, Ghid, Pleava.

5. PR. DIMITRIE MATAK REP. I-a. — Doi anii Tătăran, Floare și Draga Mea sunt net superiori iubitei la diferența de respectiv 100 și 80 m. la cât se găsesc de pensionara lui Slobozenco.

Cum în plus mai prezintă și avantajul unei forme excelente recent verificată, credem că va putea dispune de exponenta generației trei-anilor în această repriză. Lotului de doi ani mai sus pomeniți îi vom mai alătura și pe Elly a cărei alergare de debut a fost excelentă și care la antrenament dă deplină satisfacție. Intre aceștia, vom elimina de la început pe Draga Mea care Sâmbătă nu s'a dovedit de 20 metri superioară lui Tătăran și iepei Floare. Intre aceștia doi în baza întâlnirei directe este preferabil armăsarul cari dacă nu va galopa va fi extrem de greu de bătut.

Totuși ambilor le vom prefera pe Elly avantajată cu 40 m. de condițiile probei și care dacă va lua o plecare corectă nu va putea pierde.

Indicăm : ELLY — Tătăran-Floare.

6. PR. DIMITRIE MATAK REP. 2-a. — Și în această repriză caii de doi ani sunt avantajați față de trei ani. Intr'adevăr, Petruș cel mai calificat reprezentant al generației trei anilor nu credem că va putea da 80 m. unor elemente de talia iepelor Gaby M. și Rama II.

Intre acestea două, ansamblul întâlnirilor de până acuma este net favorabil pensionarei d-lui B. Grăjdănescu.

Gaby M. însă are o dificilă misiune, accentuată de lipsa de aptitudine pentru distanță, față de Santuța căreia îi dă 60 metri. Pensionara lui T. Marcu dacă nu va galopa își va putea adjudeca această repriză.

Indicăm : SANTUȚA — Gaby M. — Rama II.

7. PR. DAME. Obligată să dea 80 m. lui Pandur și Cupidon, Trixie are o situație din cele mai grele și cu toată forma excelentă pe care o deține nu credem că va putea reface tot handicapul. Intre Cupidon și Pandur vom da precădere elementului mai corect și care în ultima alergare disputată a vădit că se află în progres. Este vorba adică de Pandur care credem că la egal este superior lui Cupidon. O frumoasă șansă de out-sider îi vedem lui Pai.

Indicăm : PANDUR, Cupidon. Out-sider : Pai.

8. PR. FROU-FROU. Tais dacă nu va comite greșeli prea mari, cum se întâlnește cu o situație nu tocmai grea ar fi prima capabilă să-și adjudece acest handicap.

Primul capabil de a profita de un eventual eșec al ei este Brad care nici el nu excelează însă în regularitate. De greșelile primilor va putea profita Mister care este în mare progres.

Indicăm : TAIS, Brad, Mister.

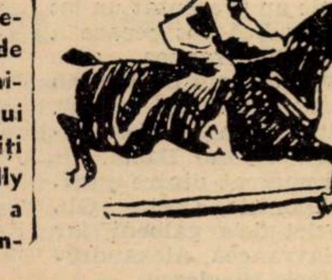

9. PR. MUDREȚ. In baza ultimelor comportări când regulat a marcat valori în jurul lui 1.32, Peter Worthy se prezintă cu cea mai mare șansă. Pentru a câștiga acest handicap va avea de înfrânt rezistența lui Kamaa și iepei Lăcrămioara.

Indicăm: PETER WORTHY, Kamaa, Lăcrămioara.

INSCRIERI

Băneasa: Ziua IX-a, Duminică 9 Octombrie a. c

Pr. HAGIEȘTI — 1600 metri 20.000 lei

Boccacio, 15.000	48½
Elvira, 20.000	48
Natașa, 15.000	45
Cin'te ține, 30.000	54
Goblin, 40.000	51½
Moft, 20.000	47½
Saturnus, 20.000	47½
Răzleț, 35.000	46
Carmen, 50.000	52
Naum, 10.000	43
Baba Novak, 60.000	55½
Hoțoaica, 30.000	45½
Loti, 30.000	47½
Sanda, 30.000	47½
Lăpușneanca, 35.000	48½
Cărăbuș, 25.000	48½
Licurici, 15.000	46½
Meșt. Manole, 40.000	47
Frunză, 60.000	57½

Pr. HERASTRAU — W.-H'cap 1300 metri — 25.000 lei

Marius, Marmara, Elvira, Titirez, Moft, Giovani, Răzleț, Carmen, Banu Olteniei, Corvin, Tuluța, Drapel, Mayar, Silver Prinț, Neta, Weekend, Biribi, Don Alberto, Loti, Sanda, Tini, Cărăbuș, Sukoro, Licurici, Monette III, Pulșor.

Pr. LITTLE NELLIE KELLY Handicap — 30.000 lei — 1000 m.

Bravo, mă, Melitta, Ticu, Tatja, Molda, Opinca, Boeru, Etiquette, Fioretta, Sulița, Aaida, Realist, Cremene, Zamfira, Caliacra, Lăncier, Olaf, Traviata, Amnar, Favorit, Smeu, Străjer, Cocotte Conița II, Leoaica, Hazard, Mazeppa, Micșunea, Golanca, Balihoo.

Pr. BELCIUGATELE — 2400 m. Handicap — 35.000 lei

Afurisit, Rubin, Boshko, Danciu, Hop și eu, Gloriette, Hoața, My Lass, Hazliu, Meșteru Manole, Frunză.

Pr. DIM. GR. GHIKA 2200 m. — 50.000 lei

Flor Fina	57
My Lass	55
Mitsouko III	59
Amaranthe	59

Pr. CAMERELOR AGRICOLE

Sulița, Smaranda, Doinița, Pricina, Blank, Izvor, Bock, Roy, Șoim, Nae, Ciocârlan.

Pr. ARCULUI DE TRIUMF

Naplom, Răsfățat, Buburel, Necaz, Șerban.

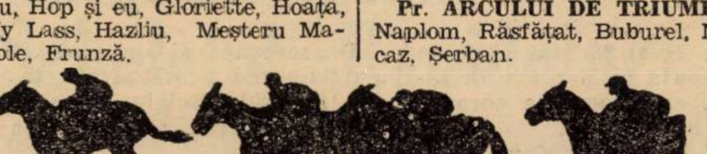

INFORMAȚIUNI

● **Pariul Austriac de astăzi dela Floreasca are drept miză inițială suma de lei 117.940. Cum jocul va fi extrem de susținut atât datorită marei tentații pe care o exercită suma de început cât și datorită faptului că alergările zilei sunt foarte atracțioase, este aproape sigur că adăogându-se cota de 60% din mizele ce se vor angaja, acest gen de pariu va ajunge la peste 180.000 lei.**

● Tufănica și Dona Worthy pensionarele d-lui B. Grăjdănescu au fost aduse în București și au reluat antrenamentul.

● **D. inginer I. Matak a donat o splendidă cupă, care se va atribui proprietarului calului câștigător al finalei premiului Dimitrie Matak.**

● La Pariul oraș din str. Matei Millo nr. 2 se primesc pariuri martingale și simple.

Programul alergărilor de azi

— FLOREASCA (trap) : Miercuri 5 Februarie a. c. —

PREMIUL PLEVNA — Condiție — 1600 metri 9000, 2500, 1400, 600.

Grajdul Sterea	Boer	1600	E. Fischer
Grajdul Petru Sebastian	Fruntaș	1620	Borisiac
I. Brânzea	Domnica	1620	G. Ghinea
P. Lazăr	Sultana	1640	Zabelin
D-ra M. Demetriade	Livada	1640	C-dorescu
C. Păcureanu-E. Hermelind	Igor	1640	G. Gram
I. Franc	Sonia W.	1660	S. Corol
D. S. Dumitrescu	Sorvaneț	1660	Borisiac

PR. BADEA TOMA — Grupa K — 2100 metri 16.000, 4500, 2400, 1100.

I. Tulcianov	Havana	2100	A-sky
G. Constantinescu	Gretelbub	2100	Dobrescu
Grajdul Sterea	Gondolat II	2100	E. Fischer

PR. STRESA — Performanță — 2000 metri 11.000, 3000, 1700, 800.

Grajdul Cerni	Dâmb	2000	Podoleacov
N. Stănciulescu	Dor de Ducă	2000	Slobozenco
M. Abăluță	Va-ta	2000	Drăgotescu
I. Brânzea	Elena	2020	Ghinea
N. Velluda	Bețiv	2020	Crotenco
S. Cononenco	Zenith	2040	A-sky
Gh. Iordănescu	Oborean	2080	Crainic
Grajdul Sterea	Candriu	2100	Fischer
Herghelia Rodica	Poenița	2140	I. Szabo

PREMIUL ELBA — Grupa E. — 1600 metri 10.000, 2800, 1500, 700.

I. Franc	Dolly W.	1600	S. Corol
Dr. Pantelimon	Coconaș	1600	Fischer
D-na E. Vârlan	Benito H. P.	1600	V. Vârlan
P. Dumitrescu	Talaz	1600	Dumitrescu
Lt. I. Trifu	Bruma II	1600	K-nițky
G. Constantinescu	Pleava	1600	Dobrescu
Al. G. Fotescu	Catinca	1600	Ghinea
G. Adem	Ezer jo	1600	Pavlic
N. Stănciulescu	Ciclop	1600	Slobozenco
I. Tulcianov	Ghid	1600	A-sky

PR. DIMITRIE MATAK — Condiție — 1500 metri 120.000 lei

B. Marcu	Taina	1460	Tr. Marcu
Dr. I. Pantelimon	Eol	1480	C-dache
C. I. Gabroveanu	Elly	1480	M. Pavlic
Grajdul Greceni	Director	1480	Alamov
I. Köpe	Tătăran	1520	G. Gram
Grajdul Sterea	Răsura	1520	Gaidaev
M. Abăluță	Floare	1520	Drăgotescu
Grajd. Sterea	Draga Mea	1540	Fischer
N. Stănciulescu	Iubita	1620	Slobozenco

PR. DIMITRIE MATAK — Condiție — 1500 metri 120.000 lei

Herghelia Redea-Alexeni	Santuța	1480	Tr. Marcu.
Gh. Iordănescu	Grozava	1520	Crainic
Grajdul Sterea	Gaby M.	1540	Gaidaev
Grajdul Admü	Rama II	1540	Grünwald
I. Franc	Adda Worthy	1600	S. Corol
Grajdul Sterea	Mohor	1600	Fiscer
Contesa E. Benckendorff	Natașa	1600	Cerkasoff
S. și N. Iaroș	Petruș	1620	Borisiac
N. Stănciulescu	Tutun	1620	Slobozenco

PREMIUL DAME, — Record — 2800 metri. 13.000, 3600, 2000, 900.

N. Stănciulescu	Ieroșca II	2800	Slobozenco
Dr. I. Pantelimon	Cupidon	2800	C-dache
Maior P. Petrovici	Pandur	2800	Fischer
M. Motea	Brebenea	2820	Gaidaev
T. Filotti	Szelvesz	2840	K-nițky
M. Pântecan	Pai	2860	Ghinea
Contesa E. Benckendorff	Trixie	2880	Cerkasoff

PR. EROU — Handicap — 1500 metri 8000, 2200, 1300, 500.

D. Pavel	Valmaș	1500	D. Pavel
D-na Sava O. Prager	Elișor	1500	Gaidaev
C. N. Marinescu	Lin	1500	Rădulescu
Lt.-Col. V. Trifulescu	Măgura	1540	Trifulescu
Gh. Horvath	Desiș	1540	I. Szabo
Herghelia Statului Rușețu	Dacia	1540	Podoleacov
Gh. Iordănescu	Flăcău	1560	F. Voronin
Dr. I. Pantelimon	Lama	1580	C-dache
D-na I. Gerbault-Krukovsky	Tais	1580	M. Pavlic
Iorgu Strescu	Avanti III	1600	Dobrescu
Gh. Iordănescu	Crai	1600	Crainic
Grajdul Biriuza	Pan Worthy	1640	Borisiac
M. Pântecan	Harry Boy	1640	Ghinea
Hergh. Statului Rușețu	Sorana	1660	A-sky
N. Velluda	Brad	1680	Crotenco
Dr. I. Pantelimon	Mister	1700	Fischer

PR. MUDREȚ — Handicap — 1600 metri. 10.000, 2800, 1500, 700.

M. Cioca	Kalifa	1600	M. Pavlic
D-na C. Păcureanu-E. Hermelind	Spic	1600	G. Gram
Herghelia Redea-Alexeni	Mura II	1600	Tr. Marcu
Grajdul Sterea	Boer	1600	Fischer
M. Abăluță	Tava	1620	Drăgotescu
N. Stănciulescu	Ghimp	1620	Slobozenco
V. Kurzweil	Sultana II	1620	Gaidaev
Gh. Iordănescu	Eftin	1640	Crainic
D-na M. Neguț	Durdulia	1640	S. Corol
D-na R. Pântecan	Pikaver	1640	Ghinea
L. Rousso	Lăcrămioara	1640	Crotenco
D-ra M. Demetriade	Peter W.	1640	C-dorescu
B. Marcu	Aventurier	1640	T. Popa
G. Constantinescu	Ciclon	1640	Dobrescu
D. S. umitrescu	Sorvaneț	1660	Borisiac
Grajdul Admü	Kamaa	1660	Grünwald
Herghelia Rodica	Duda	1660	Szabo

INDICAȚIILE NOASTRE :

1. **Boer—Igor—Fruntaș.**
2. **Gondolat II.**
3. **Varta—Candriu—Poenița.**
4. **Catinca—Ghid—Pleava.**
5. **Elly—Tătăran—Floare.**
6. **Santuța—Gaby M.—Rama II.**
7. **Pandur—Cupidon.**
8. **Tais—Brad—Mister.**
9. **Peter Worthy— Kamaa—Lăcrămioara.**

VOLLEY BASKET-BALL

Până în prezent

Şapte naţiuni şi-au anunţat participarea la campionatele europene de basket-ball

Intre 21 şi 28 Mai 1939, se vor disputa la Kaunas, în Lituania, campionatele coropene de basket-ball.

Până în prezent s'au înscris următoarele naţiuni: Germania, Estonia, Franţa, Italia, Letonia, Polonia şi Lituania.

Deasemenea şi-au amânat participarea următoarele ţări: Egiptul, Belgia, Grecia, Anglia, Elveţia, Cehoslovacia şi Turcia.

Asupra participării Egiptului, trebue să refere însă „Federaţia Internaţională de Basket-ball", deoarece, după cum se ştie, nu este un stat european.

Vedem însă cu părere de rău, că România nu figurează pe niciuna din listele de mai sus.

Deci nu s'a înscris.

Desigur mulţi s'or fi mirând de această neglijenţă a F. R. B. V.-eului, dar pe noi nu ne surprinde, atâta vreme cât comitetul federal, discută participarea României la Olimpiada din 1940 deşi după ultimele comunicări, făcute la începutul lui Septembrie, basket-ul nu este prevăzut în programul olimpic.

Credem că cititorii nu mai au nevoe de nici o explicaţie.

Programul etapei a doua a campionatului regional

In şedinţa de Luni, liga Muntenia a programat etapa a doua a campionatului regional

Partidele se vor disputa astfel :

VOLLEY-BALL FEMENIN

Categoria I-a

Duminică 9 Octombrie

Iureş Club-Bonaparte ; teren Sportul, ora 10, arb. 9 Manişoreanu.

Sportul Studenţesc—Telefon Club : teren Sportul ora 10.45, arb. Florian.

Start Club—Hai Hai: teren C. F. R., ora 11.30 arb. D. Marinescu.

Aurora—Macabi : teren A. O. S., ora 10.45. arb. Udenio.

CATEGORIA II-a

Seria I-a

Inainte—A. S. A., teren A. C. S. A., ora 9.45, arb. Al. Donici.

Aurora B—Crai Nou, teren A. O. S., ora 10, arb. P. Abramovici.

Vergu—Viforul Dacia, teren Vergu, ora 10.45, arb. R. Ionescu.

Radu-Vodă—Sp. Studenţesc B., teren Sportul, ora 9.15, arb. R. Florian.

Seria II-a

Start B. — Monitorul Oficial, teren C. F. R., ora 10.45, arb. A. Udenio .

Mioriţa — E. F. A, teren Velodrom, ora 9.15, arb. Cezar Iosif.

Bonaparte B — Farma, teren Monitorul Oficial, ora 12.15. arb. Ema Dumitrescu.

VOLLEY-BALL CAT. I-a

Sp. Studenţesc — Macabi, teren Sportul, ora 12.15, arb. P. Manişoreanu.

Aurora—Bonaparte, teren A. O .S., ora 16, arb. D. Avachian.

V. S. C. — O. C. B., teren A. C. S. A, ora 10, arb. Al M. Donici.

C. F. R.—Telefon Club, amânat de comun acord.

REZERVE CAT. I-a

Sportul Studenţesc — Macabi, teren Sportul, ora 11.30, arb. P. Manişoreanu.

Aurora—Bonaparte, teren A. O. S., ora 15.15, arb. D. Marinescu.

V. S. C. —O. C. B., teren A.C.S.A., ora 10.45, arb. Al. M .Donici.

Telefon Club—C. F. R., teren M. Oficial, ora 10.45, arb. C. Gaspar.

Seria I-a

Vergu—A. S. 13, teren Vergu, ora 11.30, arb. R. Ionescu.

Viforul Dacia—Viitorul, teren Velodrom, ora 10.45, arb. V. Turry.

Caraiman—A. S. A., teren M. Oficial, ora 8.30, arb. Cojocărescu.

Inainte — C. F. R. B. T., teren A. C. S. A., ora 11,30 arb. Al. M. Donici.

Seria II-a

Pebe—Rahova, teren C. F. R., ora 8.30, arb. Ema Dumitrescu.

Av. Sportiv — Energia, teren Sportul, ora 8.30, arb. R. Florian.

I. P. P.—Luceafărul, teren M. Oficial, ora 11.30, arb. R. Florian.

Radu Vodă—E. F. A., teren Sportul, ora 15.45, arb. R. Florian

REZERVE CAT. II-a

Seria I-a

Vergu—A. S. 13, teren Vergu, ora 10, arb. R. Ionescu.

Viforul Dacia—Viitorul, teren Velodrom, ora 10, arb. V. Turry.

Caraiman—A.S.A., teren M. Oficial, ora 10, arb. Cojocărescu.

Seria II-a

Rahova—Pebe, teren A. C. S. A., ora 8.30, arb. St. Teodoru.

I. P. P.— Luceafărul, teren M. Oficial, ora 13, arb. M. Tomescu.

Radu Vodă—E. F. A., teren Sportul, ora 16, arb. R. Florian.

VOLLEY-BALL CAT. III-a

Delavrancea—M. Oficial, teren M. Oficial, ora 9.15, arb. Cojocărescu.

Mioriţa—Spiru Haret, teren Velodrom, ora 11.30, arb. V. Turry.

Sp. Muncitoresc—Crai Nou, teren Vergu, ora 9.15, arb. A. Dumitrescu.

Prahova—Tirul, teren C. F. R., ora 9.15, arb. Ema Dumitrescu.

Rezerve cat. III-a

Prahova—Radu Vodă, teren C. F. R., ora 12.15, arb. Ema Dumitrescu.

Arhitectura—Sp. Studenţesc, teren Sportul, ora 14.30, arb. R. Florian.

Vif. Dacia—Vergu, teren Vergu, ora 12.15. arb. R. Ionescu.

Macabi—Sp. Haret, teren A. O. S., ora 16.45, arb. M. Ioanid.

Mioriţa—C. F. R, teren C. F. R., ora 13. arb. Doncos.

BASKET-BALL CAT. I-a

O. C. B.—Telefon Club, teren A. O. S., ora 11.30, arb. Avachian.

C. F. R. — Sp. Studenţesc, amânat de comun acord.

V. S. C. şi Aurora, nu au încă fixaţi adversarii.

Rezerve cat. I-a

Telefon Club—O. C. B., teren A. O. S., ora 9. arb. L. Natanson.

Celelalte partide au aceiaşi situaţie ca la prima categorie

BASKET-BALL CAT. II-a

Seria I-a

Arhitectura-Bonaparte, teren Sportul, ora 16, arb. Sădeanu.

Radu Vodă—Pebe. teren Sportul, ora 11, arb. St. Teodoru.

Viforul—I.P.P., teren Sportul ora 9, arb. S. Sădeanu.

Seria II-a

Iuventus—Luceafărul, teren E. F. A., ora 8.30 arb. Bădescu.

Av. Sportiv—Inainte, teren Sportul, ora 12, arb. C. Herold.

REZERVE CAT. II-a

A. S. 13—Rahova, teren Sportul, ora 10, arb. Sădeanu

Radu Vodă—Pebe, teren Sportul, ora 13, arb. C. Herold.

Arhitectura—Viitorul, teren Sportul, ora 8, arb. Danielescu.

BASKET-BALL CAT. III-a

Spiru Haret—Delavrancea, teren Sportul, ora 15, arb. D. Ghiţescu.

Caraiman—Tirul, teren C. F. R., ora 10, arb. Ema Dumitrescu.

V. Dacia—V. S. C., teren Sportul, ora 16, arb. D. Ghiţescu.

BARAJ PENTRU ADMITEREA IN CATEGORIA I-a

E. F. A.—Macabi, teren C. F. R., ora 16, arb. Ema Dumitrescu.

Şedinţa Comitetului Federal

Se înfiinţează districtul Braşov

Luni seară comitetul F. R. B. V.-leului a ţinut o şedinţă unde s'au hotărît următoarele :

In privinţa participării României la Olimpiada din 1940, d. prof. Duţescu aduce la cunoştinţa membrilor că a făcut o adresă către Straja Ţării prin care anunţă că România nu va participa la Olimpiadă din cauză că organizatorii nu au pus pe program şi basket-ul.

*

In ceea ce priveşte cererea jucătorului Mircea Poenaru Bordea de a i se ridica suspendarea, comitetul federal decide : de oarece jucătorul Mircea Poenaru Bordea a prezentat comitetului federal o scrisoare de scuze, i se ridică suspendarea ca jucător, având drept de joc imediat, rămânând suspendat ca oficial.

Haosul dela liga Muntenia

După cum era şi de aşteptat, nici comisia interimară dela Liga Muntenia de volley şi basket nu va putea avea „trai bun" cu comitetul federal, care a instalat-o.

Astfel, deşi abia la a doua şedinţă, comisiunea s'a şi găsit în conflict cu „mărimile".

Incercând să-şi impună din nou punctul de vedere, contrar regulamentelor, comitetul federal a decis ca, acum, după ce s'a disputat o etapă, să fie introdusă o nouă echipă în campionat.

Comisiunea n'a vroit să ţină seama de ordinul primit şi a cerut să se respecte dispoziţiunile în vigoare. Se ştie că toate grupările au fost avizate la timp să-şi prezinte înscrierile în campionat, cunoscând că în caz contrar, nu vor fi programate.

Cum în conducerea grupării, rămasă pe dinafară este un membru al comitetului federal, acesta a căutat şi de data aceasta să-şi impună punctul de vedere, neţinând seama că orice hotărire a ligii trebuie să fie judecată mai întâi de comisia superioară de apel în caz că gruparea în cauză este nemulţumită. Cum comisia interimară n'a înţeles să ţină seama de hotărîrile care se iau fără respectarea dispoziţiunilor regulamentare, o parte din membrii comitetului federal s'au prezentat în şedinţa comisiunei spre a încerca o presiune. N'au reuşit însă, cu toate argumentele aduse, şi cu toate navetele dela comitet la comisie şi viceversa.

Târguielile au durat mult, şi liga a fost obligată din pricina asta să-şi prelungească şedinţa până după miezul nopţii.

Membrii comisiunei au fost de acord în a-şi prezenta demisia, în caz că se va căuta şi de data aceasta a se călca regulamentele în picioare, aşa cum s'a obicinuit comitetul federal să facă în ultimul timp.

După cum se vede, o „armonie" perfectă în sânul diferitelor comisiuni ale F.R.B.V. Şi când ne gândim că suntem abia la începutul campionatului !

Campionatul Ligii Mării

A. S. Constanţa şi S. P. M. primele învingătoare

Duminică a început la Constanţa campionatul ligii „Mării" la care participă 5 echipe.

Cu ocazia disputării primei etape, s'a dovedit că volley-ballul constănţean a făcut progrese simţitoare, reuşind să atragă atenţia multor sportivi.

In special tineretul, lipsit de posibilitatea de a practica alte sporturi, a îmbrăţişat cu multă căldură volley-ballul, care pe zi ce trece, capătă noi adepţi.

Matchurile de Duminică au atras pe terenul S .P. M. numeroşi spectatori, dornici să asiste la partidele inaugurale ale primului campionat al ligii „Mării".

Timpul admirabil a protejat reuniunea al cărei succes a fost desăvârşit.

Cum au decurs matchurile :

A. S. CONSTANŢA—ELPIS ; 15—12 ; 14—15 : 15—10

Matchul zilei a fost foarte strâns, echiperii greci dorind să administreze o lecţie jucătorilor dela A. S. Constanţa care, până în Septembrie, au jucat la Elpis.

Din pricina acestei rivalităţi partida a fost extrem de spectaculoasă.

Până la mijlocul ultimului set, toată lumea prevedea o victorie a Elpisului.

Finishul A. S. Constanţei a fost însă impresionant, căci jucătorii strângând rândurile şi-au însuşit setul şi partida cu uşurinţă.

Toată echipa A. S. Constanţei merită să fie remarcată pentru jocul furnizat.

Elpisul a fost deasemenea ovaţionat de public, pentru ambiţia cu care a luptat.

Manos, Patras şi Sachelaridis s'au evidenţiat dela Elpis.

A arbitrat bine d. Berchină.

S. P. M.—C. F. R. 15-14 ; 15-9

A doua partidă a fost tot atât de interesantă, C. F. R-ul prezentându-se peste aşteptări, opunând S. P. M-ului o dârză rezistenţă, deşi nici acesta nu a jucat deloc slab. Are însă scuza că s'a prezentat în 5 jucători.

S'au remarcat Berchină, Drăghescu, Lungu şi Mihail R.

ELPIS B.—E. F. A. B., 15—12

La sfârşit s'a jucat o partidă amicală între echipele secunde ale cluburilor Elpis şi E. F. A.

Din cauza întunericului nu s'a jucat decât un set, care a revenit Elpisului cu scorul de 15-12.

Placheta de basket-ball a Viforului Dacia a fost câstigată de echipa gazdă

Eri după amiază s'a disputat pe Velodromul din şos. Ştefan cel Mare finala partidei de basket-ball amatori de Viforul Dacia.

Neprezentându-se Pebeul partida s'a disputat între Viforul Dacia şi Delavrancea.

Gazdele au prezentat un lot numeros, adică tot ceeace a lipsit lui Delavrancea, care nu a avut oameni de schimb şi a cedat în ultimul „time".

Rezultatul final a fost 48-22 pentru Viforul Dacia.

S'au remarcat dintre jucători : Dionisie, Cociu Gh. şi Popovici dela galbeni, iar dela Delavrancea, Alexandrescu şi Jack Niculescu.

Cum s'au comportat alergătorii automobilişti
în cursa de coastă dela Feleac
Petre Cristea, ing. Jean Calcianu şi germanul Reichenwallner s'au comportat admirabil

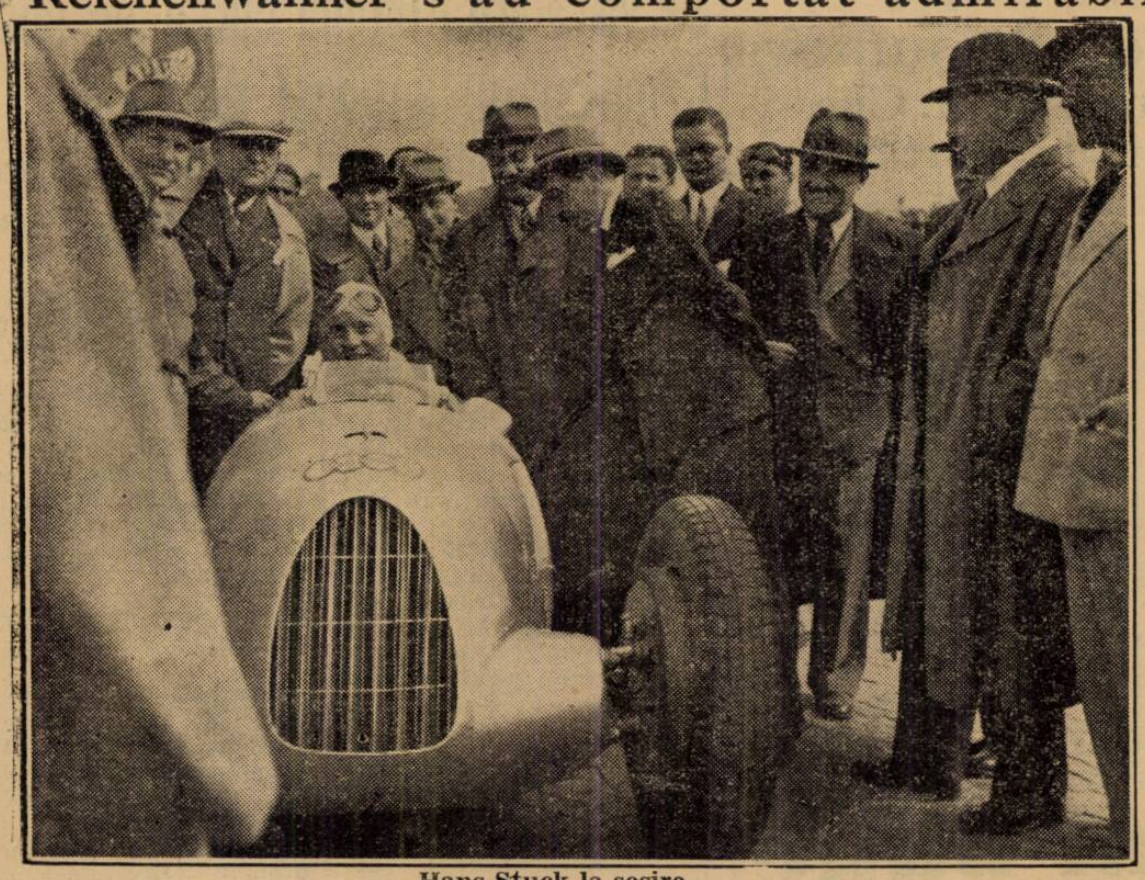

Hans Stuck la sosire

Cursa automobilistă internaţională din coasta Feleacului, consumată acum trei zile, nu a strălucit, din cauza redusului număr de concurenţi.

Nu au escaladat coasta de cât nouă concurenţi şi dacă parte din ei nu ar fi realizat performanţe excepţionale este sigur că această întrecere — singura din câte se dispută la noi şi figurează în calendarul A. I. A. C. R.-ului — s'ar fi soldat cu un categoric eşec.

Alergarea motociclistă, considerată drept o anexă a disputei pe patru roţi a colaborat, în largă măsură, la salvarea competiţiunei dela Feleac. Am arătat acest lucru într'un număr precedent şi îl repetăm pentru motivul că oropsiţii motociclişti merită să capete, măcar în felul acesta, răsplata sacrificiilor lor.

Dar, pentrucă de alergătorii motociclişti ne vom ocupa într'un număr viitor, vom insista astăzi numai asupra valorilor difuzate de participanţii automolişti.

HANS STUCK

In fruntea clasamentului general al competiţiunei dela Feleac figurează germanul Hans Stuck, care Duminică dimineaţa a realizat un nou record.

Am arătat într'un articol precedent că performanţa realizată de asul german se datoreşte, în bună măsură, celor 600 cai putere pe care trăsura sa îi ascunde sub capota motorului.

Ne menţinem părerea, mai ales că timpul ne-a permis să consultăm mai amănunţit configuraţia terenului şi să facem o paralelă între comportarea pe virajuri a celorlalţi protagonişti ai cursei.

Studiind traseul şi deschiderea virajurilor am constatat că Hans Stuck nu-şi datoreşte victoria decât celor aproape 300 km. pe oră pe cari i-a atins pe liniile drepte.

Astfel făcut, trebue să concludem că victoria nu a fost repurtată de om, ci de maşină.

O PLACUTA REVELAŢIE

Dar, pe când Hans Stuck a trăit pe posibilităţile maşinei, nu acelaş lucru se poate spune de compatriotul său Adolf Reichenwallner, care a însemnat o adevărată revelaţie.

Deşi cunoaştem în parte, isprăvile acestui alergător, mărturism sincer că nu ne aşteptam la o performanţă atât de bună din partea lui.

Cu cea mai mică cilindrată a lotului, Reichenwallner a stabilit un timp nesperat de bun şi performanţa lui a făcut o deosebită impresie în rândul cunoscătorilor.

Cine l-a văzut şi ştie să aprecieze valoarea performanţei lui, nu se mai miră că Reichenwallner a isbutit să câştige, în categoria respectivă, titlul de campion internaţional al Germaniei, disputat acum câteva săptămâni pe coasta Gross Glockner.

PETRE CRISTEA

Dintre concurenţii români, Petre Cristea a fost cel mai bun. Cu o maşină care dă mai mult decât lasă să se bănuiască, excelentul alergător a pulverizat recordul categoriei sport şi a demonstrat, odată în plus că este un pilot de excepţională clasă internaţională.

Calmul şi precizia sa în virajuri i-au permis să se întreacă pe sine şi să realizeze cel de al doilea bun timp al zilei. Credem că, cu o maşină mai bogată în cai putere ar fi isbutit să ameninţe serios pe Hans Stuck.

ING. JEAN CALCIANU

Decanul alergătorilor români, ing. Jean Calcianu, nu s'a desminţit şi a reuşit la volanul unei maşini pe care o îmbunătăţeşte cu fiecare cursă, o performanţă de excepţională valoare.

Şi poate că ing. Jean Calcianu ar mai fi „ciupit" câteva secunde, dacă dereglarea frânelor nu l-ar fi obligat, în proba rezervată trăsurilor de curse, să apeleze în dese rânduri la serviciile vitezelor întâia şi a doua.

Ing. Jean Calcianu este un alergător care nu-şi desminte faima stabilită în cursele internaţionale disputate dincolo de graniţele ţărei şi pe ale cărui calităţi se mai poate pune multă bază.

Să sperăm însă că, ghinionul care l-a urmărit în ultimul timp, îl va lăsa, de aci în colo, să-şi pună calităţile în adevărata lor lumină.

A. G. G. DE CHASTELAIN

Un om şi un sport. A. G. G. de Chastelain concurează în probele automobiliste numai spre a-şi satisface o pasiune. Îi place acest sport şi nu pregetă să-i dea concursul ori de câte ori împrejurările o cer. Îl interesează performanţa în sine şi, în consecinţă, o pune în legătură cu posibilităţile maşinei pe care o pilotează. Şi nu se poate spune că, valoarea lui A. G. G. de Chastelain nu conduce la realizarea unor performanţe peste aşteptări

WILLY RAUTENSTRAUCH

Victima cursei dela Feleac, sibianul Willy Rautenstrauch a căzut pradă temerităţii lui. Pornit vijelios dela start, s'a angajat în plin pe unul din virajuri şi un derapaj prelungit l-a împiedicat să reliefeze calităţile cari i-au asigurat calitatea de leader al campionatului de munte al României.

MARTIN WEIEZ

Ultimul clasat, clujeanul Martin Weiez nu putea, la volanul maşinei ce pilota, să emită pretenţii mai mari. S'a comportat în conformitate cu posibilităţile trăsurei şi.. atât.

CLASAMENTUL GENERAL

Incheem, publicând clasamentul general al competiţiunei.

Iată-l:

1. HANS STUCK (Germania), pe Auto-Union, în 2 min. 56 sec. 89 (142 km. 461) ;

2. *Petre Cristea*, pe B. M. W., în 3 min. 37 sec. 63 (115 km. 793) ;

3. Petre Cristea, pe B. M. W., în 3 min. 44 sec. 52 (112 km. 239) ;

4. Ing. Jean Calcianu, pe Hotchkiss, în 3 min. 49 sec. 38 (109 km. 231) ;

5. Ing. Jean Calcianu, pe Hotchkiss, în 3 min. 52 sec. 56 (108 km. 359) ;

6. Adolf Reichenwallner (Germania), pe Fiat, în 4 min. 21 sec. 70 (96 km. 293) ;

7. A. G. G. de Chastelain, pe B. M. W., în 4 min. 37 sec. 91 (90 km. 677) ;

8. Martin Weiez, pe Ford, în 4 min. 45 sec. 91 (90 km. 677).

La Poiana Braşovului

Amânată cu o săptămână, în urma cererilor concurenţilor, competiţiunea automobilistă şi motociclistă în coasta dela Poiana Braşovului se va ţine în ziua de 16 Octombrie şi va coincide cu încheierea activităţei motorizate a anului.

Inscrierile pentru ultima cursă a anului se primesc de către Moto Clubul Român din Braşov, până în ziua de 13 Octombrie ora 20.

Sporturi MECANICE

Circuitul proectat
în vecinătatea Clujului nu corespunde cererilor

Am arătat la timp că mai marii formaţiei automobiliste din Cluj, proectează amenajarea în vecinătatea oraşului de capitală al Ardealului, al unui circuit închis pe care ar urma să se desfăşoare competiţiuni internaţionale rezervate sporturilor motorizate.

In acest proect recent întocmit, s'a prevăzut utilizarea din traseul drumului naţional existent depe coasta Feleacului a unei lungimi de 3300 m., între km. 154+822 şi 158+122 şi construirea unei bucle de 4780 m., care constitue, de fapt drumul nou proectat.

Rezultă deci că circuitul preconizat de regionala din Cluj a Automobil Clubului Regal Român, urmează să măsoare 8.080 metri.

VIZIBILITATE BUNA. DISTANTA LUNGA

Lungimea circuitului proectat este prea mare şi, cu toate că vizibilitatea în locul unde va fi el situat este perfectă, nu se poate spune că iniţiatorii lui au fost fericit inspiraţi.

Spectaculozitatea unui astfel de circuit o formează virajurile şi trecerea cât mai deasă a concurenţilor, prin faţa spectatorilor.

Ori, prea marea lungime a circuitului face monotonă orice cursă şi, în consecinţă, împiedică realizarea unui spectacol de calitate.

ALT DEFECT

Pe lângă inconvenientele mai sus expuse, circuitul proectat mai are şi defectul de a impune alergarea pe mâna stângă căci, aşa cum este prevăzut, el trebue să implice mersul în coastă pe dealul Feleacului şi acest lucru corespunde unui sens neutilizat în niciuna din competiţiunile similare din străinătate.

Aceasta fiind situaţia, credem că proectul trebue cu totul schimbat, renunţându-se, în primul rând, la utilizarea porţiunei de pe soseaua Bucureşti-Oradea Mare.

Acest lucru ar reduce circuitul la o lungime mult mai convenabilă, enorm de spectaculoasă şi mult mai uşor, de întrebuinţat.

In plus, neutilizarea şoselei naţionale ar permite întrebuinţarea fără riscuri a circuitului, la orice oră din zi. Şi acest lucru ar putea asigura antreprenorilor circuitului, o bună sumă de venituri.

In concluzie ne permitem— apreciind cum se cuvine iniţiativa promotorilor din Cluj ai automobilismului — să le arătăm că amenajarea unui circuit de numai 3-4 km. ar corespunde mai bine cererilor.

r. e. d.

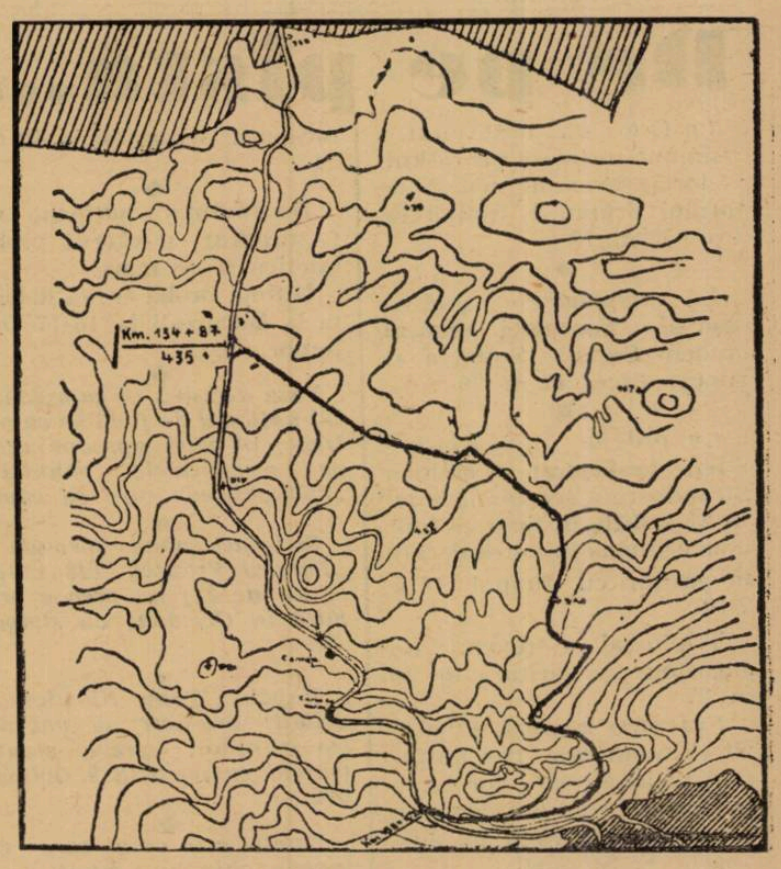

Schema proectului

CITIŢI:
UNIVERSUL LITERAR

ATLETISM

Câteva observaţiuni juste
in legătură cu „naţionalele“ de juniori
Programul campionatelor trebue modificat. Chestiunea materialelor şi a dreptului de participare

In legătură cu marea competiţiune a juniorilor, care se desfăşoară Duminică la Braşov, am primit o serie de întâmpinări pe care înţelegem să le aducem la cunoştinţa F. R. A.-ului şi a organizatorilor campionatelor naţionale, în credinţa că ele vor fi rezolvate în mod favorabil aşa cum o cer interesele sportului atletic.

ALEGEREA PROBELOR S'A FACUT GREŞIT

Consultând programul, constatăm că la alergări figurează numai probele de: 100—800 şi 3000 m., neglijându-se cursa de 400 sau eventual 300 m. Este curioasă hotărîrea F. R. A.-ului, deoarece nicăeri nu lipseşte o astfel de probă, mai ales într'un campionat naţional.

O altă greşală este ca la 800 m. să se fixeze în aceiaşi zi seriile şi finala, procedeu care nu se întrebuinţează nici la Olimpiadă dar mai ales la un campionat de juniori.

Pentru eliminarea seriilor, sunt două soluţii : ori limitarea numărului concurenţiolr, ori să se dispute la campionat în loc de 800 proba pe 1500 m., la această ultimă cursă numărul concurenţoilr putând fi mai mare fără să împiedece prea mult desfăşurarea alergării. In sfârşit, dacă totuşi ar trebui lăsată afară din program o probă de alergare, atunci luând în considerare antrenamentul insuficient şi constituţia mai slabă a juniorilor, ar trebui să nu se mai dispute proba pe 3000 m.

Ordinea de plecare în ştafeta suedeză va trebui să fie: 100—200—300—400 m. şi nu: 400—300—200—100 m. pentru puternicul motiv că proba aşa disputată este dela început la sfârşit interesantă.

UN NEAJUNS PENTRU ARUNCATORI ŞI SARITORI

Concurenţii la aruncări şi sărituri sunt handicapaţi prin dispoziţia introdusă ,ca un atlet să nu poată participa decât la două probe. Este şi un non sens ca un alergător care va trebui să alerge în serii şi finale să fie lăsat totuşi să concureze la trei probe şi un aruncător, care se obosește mai puţin, să fie împiedicat să concureze la trei probe.

Dacă într'adevăr sunt prea mulţi concurenţi atunci F. R. A. trebuia să se gândească din timp la introducerea standardurilor sau a altor posibilităţi de apreciere, care însă să nu excludă elemente valoroase şi reale talente.

Insfârşit, problema materialelor de aruncat trebue să preocupe serios organizatorii campionatelor.

La Braşov va trebui să se arunce cu materiale reduse aşa cum s'a hotărît la început şi cum cer şi interesele atletismului.

Iată pe scurt câteva doleanţe în legătură cu concursul de Duminică, observaţiuni juste şi care vor trebui serios cercetate de cei responsabili în organizarea campionatului de juniori.

Cele mai bune
zece performanţe din lume la aruncări

Continuăm a publica clasamentul celor mai bune performanţe din lume stabilite până la data de 2 Octombrie.

Cu seria de azi, (aruncările), încheiem clasamentul.

Iată acum pe primii zece clasaţi :

DISC

1. Levy (S. U.) 51 m. 78.
2. Oberwerger (Italia) 51 m. 49.
3. Carpentier (S. U.) 51 m. 20.
4. Zagar (S. U.) 51 m. 0.
5. Lampert (Germania) 50 m. 85.
6. Bergh (Suedia) 50 m. 63.
7. Dunn (S. U.) 50 m. 38.
8. Harris (S. U.) 50 m. 21.
9. Schröder (Germania) 50 m. 19.
10. Kotkas (Finlanda) 50 m. 02.

GREUTATE

1. Woellke (Germania) 16 m. 52.
2. Kreek (Estonia) 16 m. 14.
3. Watson (S. U.) 16 m. 14.
4. Ryan (S. U.) 16 m. 04.
5. Lampert (Germania) 15 m. 98.
6. Bergh (Suedia) 15 m 90
7. Stöck (Germania) 15 m. 88.
8. Hackney (S. U.) 15 m. 80.
9. Allec (S. U.) 15 m. 76.
10. Brill (S. U.) 15 m. 74.

SULIŢA

1. Nikkanen (Finlanda) 77 m. 87.
2. Jarvinen (Finlanda) 76 m. 87.
3. Sulle (Estonia) 75 m. 93.
4. Atterwall (Suedia) 73 m. 73.
5. Antonen (Finlanda) 73 m. 01.
6. Varszegi (Ungaria) 72 m. 78.
7. Issak (Estonia) 71 m. 85.
8. Vainio (Finlanda) 71 m 46.
9. Mikkolla (Finlanda) 71 m. 40.
10. Taivonen (Finlanda) 71 m. 10.

CIOCAN

1. Blask (Germania) 59 m. 0.
2. Hein (Germania) 58 m. 34.
3. Lutz (Germania) 56 m. 43
4. Folwartsny (S. U.) 56 m. 17.
5. Grenlich (St. U.) 55 m. 81.
6. Storch (Germania) 55 m 52.
7. Küfner (Germania) 54 m. 23.
8. Mayr (Germania) 53 m. 89.
9. Malmbrandt (Suedia) 53 m. 21.
10. Lynch (St. U.) 53 m. 06.

De pe pistă...

La Oslo s'a desfăşurat o reuniune de marş pe 15 km. victoria revenind mărşăluitorului Brunn cu timpul de 1 oră 12 m. 19 s.

✸

La campionatele studenţeşti ale Norvegiei tânărul student Sigurd Sollid a aruncat discul 47 m. 29.

✸

Cu prilejul unui concurs atletic desfăşurat la Malmö, Straudberg a acoperit 200 m. în 21 s. 6/10, în timp ce Iddman a învins în cursa de 110 m. garduri cu timpul 14 s. 7/10.

Triplu salt a revenit lui Jernstom cu săritura de 15 m. 27.

Federaţia engleză a hotărît să numească trei antrenori naţionali care vor lucra sub conducerea antrenorului principal care va fi ex austriacul F. Stampgl.

✸

Nesbitt este o nouă speranţă a atletismului irlandez, lucrând sub supravegherea antrenorului Stampfl, el a reuşit să progreseze dela 42 m. 65 cât arunca la începutul sezonului la 49 m. 34.

❖

Decathlonul naţional va fi încadrat cu câteva probe atletice şi de marş.

Ultima probă se va disputa la Bucureşti la 16-17 Octombrie a. c.

❖

Faza decisivă în campionatul naţional de fond se va petrece, în mod aproape cert, pe serpentinele muntelui „Păduchiosul“ care va căpă-

✸

Şi totuşi noua formulă a „Turului Franţei“ (18 etape în loc de 21) nu prea e primită în Occident cu simpatie.

✸

Hapciuc, Ţapu, Niculici şi ceilalţi „drumeţi“ au luat calea munţilor, spre a studia traseul cursei dela 9 Octombrie.

❖

Valetti este omul care va îngenunchia, în munţi, pe extrardinarul „cătărător“ Gino Bartali.

Aşa afirmă cercurile iniţiate şi întâlnirile lor din sezonul viitor sunt aşteptate cu justificată curiozitate.

De altfel lui Valetti i se şi spune chiar „al 2-lea Bartali“.

CICLISM

Duminică

Se va alerga ultima cursă pe şosea:
Campionatul naţional de fond
Traseul, regulamentul şi palmaresul probei

Sezonul ciclist pe şosea nu mai are mult de trăit : Duminică 9 Octombrie îşi încheie socotelile, cu ultima mare probă rutieră : campionatul naţional de fond.

O probă de mare însemnătate, la care vor lua parte cele mai reprezentative figuri ale ciclismului pe şosea, ea însemnând şi reprezentaţia festivă de închidere a stagiunii.

UN TRASEU BINE ALES

Ruta aleasă de organizatori e cât se poate de bună. Admirabilă. Măsoară, plat, 90 km. (gudronaţi) de aci 35 km. urcuş „dulce", pe alocuri vârtos, capabil să disloce plutonul.

După 125 km., concurenţii vor părăsi netezimea asfaltului atacând serpentinele aride, cu drum prost, pietros, ale „Păduchiosului", — urcând vreo 5—6 km.

Din vârful acestui pisc băeţii vor face calea întoarsă până la Ploeşti, punctul terminus al întrecerii.

Dar iată traseul cursei, în amănunţime şi după un aliniat din regulamentul întocmit de „F.R.S.C.".

Plecarea din Bucureşti, piaţa Victoriei—Băneasa — Otopeni—Săftica—Snagov—Pucheni—Ploeşti — Câmpina — Breaza—Comarnic—Sinaia—muntele Păduchiosul—până în vârf la cruce — înapoi la Sinaia—Câmpina — Ploeşti—b-dul Câmpina unde va fi sosirea.

Trasesul măsoară 198 km.

Pe vârful muntelui Păduchiosul (la cruce) va fi un punct de control unde alergătorii sunt obligaţi a semna foi de control. Tot acolo se va face şi aprovizionarea alergătorilor cu alimente, numai de către F.R.S.C.

CINE POATE PARTICIPA

Cursa este deschisă tuturor alergătorilor de categoria I-a şi II-a licenţiaţi ai F. R. S. C.-ului, cari au 20 de ani împliniţi şi sunt cetăţeni români.

IN ATENŢIA ALERGATORILOR

Alergătorii sunt obligaţi a lua la plecare câte cel puţin 2 (două) boayeuri rezervă. Numai după ce şi aceste rezerve s'au spart, ei pot să se aprovizioneze cu altele dela maşinile însoţitoare.

In caz de accident, constatat de oficiali, este permis alergătorilor de a schimba piesele de bicicletă defectate sau chiar întreaga bicicletă, dacă are cadrul sau furca ruptă. Aceste schimbări se pot face fie între alergători, fie dela maşinile însoţitoare.

Este interzisă alimentarea alergătorilor pe parcurs de către însoţitori, sau ori care alte persoane. Alergătorii cari vor primi alimente vor fi scoşi din cursă.

Nu este îngăduită, în cazul spargerii unui cauciuc, schimbarea roţii, iar, când roata este ruptă, este interzisă schimbarea ei cu una al cărei cauciuc este gata montat.

Alergătorii sunt obligaţi a avea frânele în perfectă stare de funcţionare.

ADUNAREA CONCURENŢILOR

Adunarea concurenţilor va avea loc în piaţa Victoriei la ora 8 dim., iar plecarea se va da la ora 9 fix.

Controlul se închide la 15% din timpul primului sosit.

Câştigătorul cursei va primi titlul de campion de fond al României pe 1938, un tricou şi o plachetă aurită, iar al doilea şi al treilea sosit, câte o plachetă.

UNDE, CUM ŞI PANA CAND SE PRIMESC INSCRIERILE

Inscrierile însoţite de taxa de lei 50 (cincizeci) se primesc până în ziua de Vineri 7 Octombrie c., ora 20, la sediul F.R.S.C. din calea Victoriei 29 et. III.

Inscrierile din provincie se primesc telegrafic şi telefonic, sau printr'o scrisoare.

PALMARESUL PROBEI

Din 1925 şi până în prezent alergarea a fost cucerită de următorii alergători :

1925 Anton Voiculescu (Pr. N. — Bucureşti.
1926 Vasile Dinu (C. C. — Brăila).
1927 Nicolae Niculici (Pr. N. — Bucureşti).
1928 Vasile Dinu (C. C. — Brăila).
1929 Nicolae Ion Ţapu (Pr. N. — Bucureşti).
1930 Dumitru Hrenciuc (V. C. R. — Bucureşti).
1931 Zamfir Munteanu (C. C. — Brăila).
1932 Tănase Ignat (C. F. R. — Bucureşti) Predeal 146 km.
1933 Corneliu Niţescu (Pr. N. — Bucureşti), Bucureşti—Câmpina—Bucureşti, 180 km.
1934 Nicolae Dobrin (Pr. N. — Bucureşti), Bucureşti—Târgovişte — Ploeşti—Bucureşti 176 km.
1935 Const. Tudose (Pr. N.— Bucureşti), Băneasa—Mogoşoaia — Buftea — Săftica — Otopeni—Băneasa 5 tururi 200 km.
1936 Virgil Mormocea (C. C. — Brăila), Bucureşti — Breaza — Bucureşti, 200 km.
1937 Niculae Ion Ţapu (M.— Bucureşti), Bucureşti — Târgovişte — Sinaia — Braşov, 192 km.
1938 ?.....

In 13 ani Brăila a avut 4 victorii iar Bucureştiul 9. Din 9 victorii bucureştene, grupa-rea „Principele Nicolae" a avut 6, iar grupările : „V. C. R.", „C. F. R." şi „Metropola" câte una.

Roţi şi pedale

La cursa de Duminică se anunţă o afluenţă de participanţi din provincie.

— Bravo provincia.

❖

Fiindcă veni vorba de provinciali, aflăm că severineanul V. Gogan s'a antrenat serios şi speră să realizeze o figură frumoasă.

Pagina Boxului

TOMA AUREL spre titlul mondial!

Ora târzie la care am obținut convorbirea cu Toma Aurel și profesorul Leclerc, nu ne-a permis să facem, în numărul de eri, prea multe comentarii asupra rezultatului.

Ne-am mărginit să publicăm istoricul matchului, precum și câteva declarații din noianul celor spuse în receptor de Leclerc și Toma Aurel.

COMPATRIOTUL NOSTRU ERA SUGRUMAT DE EMOȚIE

Primul care a venit la telefon a fost Toma Aurel. Chemat de groom din hall-ul hotelului Toma a venit și primele cuvinte au fost :

„Am bătut; l-am trântit jos și nu s'a mai sculat; am câștigat prin Knockout".

Dar toate cuvintele erau sacadate, întretăiate de o răsuflare accelerată, ca aceia a unui om care a fugit mult.

Leclerc a restabilit lucrurile și calm, a descris matchul, nu însă fără a-și zburda veselia lui de francez prin fel de fel de glume și spirite.

ANGAJAMENTE...

Leclerc ne spunea acum 2 seri:

„Am primit numeroase oferte făcute de englezi; sunt însă prudent!

Nu vreau să facă afaceri în momentul când sunt ocupat cu... veselia mea de profesor, al aceluia care a învins pe fostul campion al lumei.

Mai bine aștept până mâine când pasiunile se vor potoli și vom vedea iarăși clar situația. Astfel că tuturora le-am dat întâlnire aci la hotel".

O SALA ELEGANTA

Sala Earl's Court din Empress Stadium este un haos în murmurul celor 7.000 persoane care au populat-o până la ultimul loc.

In jurul ringului a luat loc aristocrația londoneză și plastroanele albe ale smoking-urilor punctează estetic acel decor întunecat al mulțimei.

Fiind reuniunea de deschidere a sezonului pugilistic al celui mai elegant club londonez, au participat mulți reprezentanți ai autorităților, precum și toată societatea bună a Londrei.

JOHNNY KING ȘI SIXTO ESCOBAR

Ne interesează acum — a continuat Leclerc — două matchuri: acela cu Johnny King și celălalt cu Sixto Escobar.

Dacă vom reuși și'n acestea două, nimic nu ne va mai reține în Europa și după o absență de 15 ani voi vizita din nou....

...AMERICA

Dar voi pleca în America împreună cu elevul meu, evident în altă situație de cât a plecat el acum 2 ani.

Am acolo legături de afaceri care-mi vor permite să găsesc matchuri excelente, bine plătite și mult răsunătoare pentru viitorul sportiv al lui Toma Aurel.

UN SALUT PRIETENILOR DIN ROMÂNIA

Am publicat eri, salutul trimis de Toma Aurel, prietenilor din România.

A ținut — încăpățânare de cetățean al Babadag-ului — să le dea puțin peste... nas și acelora care l-au considerat un boxeur terminat.

Toma Aurel nu uită ce s'a scris în unele ziare după matchul lui cu Gino Cattaneo, după cum nu uită că aceleași ziare, interesate, hotărîseră proscrierea lui!

Convorbirea se terminase! Un uruit în receptorul telefonului arăta că postul telefonic Londra încheiase o convorbire atât de dragă nouă.

— i. s. —

La 20 Noembrie la Sofia

Boris Gavriloff va boxa cu Nicoloff Zamora

pentru titlul Bulgariei la toate categoriile

Ziarul „Dnevnik" din Sofia ne informează că la 20 Noembrie crt., se va desfășura la Sofia în sala de gimnastică a Academiei de Pictură, matchul de box între Nicoloff Zamora challengerul la titlul Bulgariei la toate categoriile și B. Gavriloff, campion la toate categoriile.

Matchul se va desfășura în 10 reprize și este organizat de magazinul de sport „Factor".

TIR

Echipa națională de tir, la carabină redusă

Eri 4 Oct. 1938, a avut loc, concursul definitiv de selecție pentru Balcaniada dela Sofia, carabină tir redus, și s'a tras la poligonul A.N.E.F.

După ce a încetat tragerea, juriul, a examinat țintele și a întocmit clasamentul general, care arată astfel :

1) Grant Eduard 295 puncte din 300 posibile.
2) Bădulescu Dan 294 puncte din 300 posibile.
3) Ionescu Călinești 294 puncte din 300 posibile.
4) Moscu Ion Paul 294 puncte din 300 posibile.
5) Mirea Geo 291 puncte din 300 posibile.
6) Mănciulescu Șerban 290 puncte din 300 posibile.
7) Mirceu Pantelimon 239 puncte din 300 posibile.
8) Tarcea Elena 287 puncte din 300 posibile.
9) Aricescu Ștefan 284 puncte din 300 posibile.
10) Jomir Gheorghe 282 puncte din 300 posibile.

Primii șase clasați vor fi desemnați de Federația Română de tir pentru a reprezenta România la Campionatele interbalcanice de tir dela Sofia, în echipa de carabina de calibru redus.

Astfel constituită, echipa României nu ar trebui să scape ocazia să câștige anul acesta atât Cupa Balcanică, cât și Campionatul individual pe anul 1938. Dela acest concurs a lipsit s.-lt. Toni Vetra, care împiedecat de interesele serviciului nu poate face deplaasrea; lipsa sa va fi resimțită.

O mențiune deosebită trebue făcută pentru d-șoara Tarcea dela Telefoane, care a tras foarte repede și constant. Să sperăm că foarte curând vom mai putea număra încă multe trăgătoare tot atât de talentate ca dânsa în tânărul Club al Societății de Telefoane.

Plecarea la Sofia a fost fixată pentru Sâmbătă 8 Octombrie 1938, la orele 6 dimineața. Echipa noastră de carabină va trage în zilele de Luni 10 și Marți 11 Octombrie.

Din câte suntem informați, d. Gogu Dumitrescu dela Olimpic Club, va fi desemnat de federație pentru a intra în Juriu pentru competițiunea de carabină, din partea României.

ILIE PETRESCU IN AMERICA!

O scrisoare sosită la redacția noastră din partea boxeurului român Milică Teodorescu, vremelnic stabilit la Los Angelos, ne aducea vestea că Ilie Petrescu, campionul României la toate categoriile, ar fi solicitat de către un organizator american să facă deplasarea în America, în vederea unor matchuri bine retribuite.

Milică Teodorescu ajunsese să ne scrie că prietenul lui, boxeurul Ilie Petrescu va fi încercat chiar și cu Joe Louis.

ILIE PETRESCU MERITA ACEASTA DEPLASARE

Plecarea lui Ilie Petrescu în America nu poate face obiectul unui articol critic.

Campionul României la toate categoriile a dat dovadă de prea multă conștiinciozitate. în practicarea meseriei lui, pentru a nega aci calitățile lui excepționale de boxeur format.

Sigur că și dincolo de ocean va lăsa aceiași bună impresie pe care a făcut'o și'n întâlnirile dela Berlin, Paris, Charleroi, etc.

Dar... ca întotdeauna, de altfel! exista și un... dar!

OFERTA VINE DELA MILICĂ

Oferta vine dela Milică Teodorescu și, fără să facem vre'o vină din dorința pe care compatriotul nostru o are pentru camarazii lui, de a-i aduce pe toți pe meleagurile unde se găsește el, trebuie să arătăm că ea mai are nevoie și de atestarea acelora care finanțează acest voiaj.

Nu vrem să spunem că Milică Teodorescu ar fi un fanfaron, care caută să se laude, prin diverse oferte făcute altora.

Dar ne amintim că, în vara aceasta, în expansiunea lui copilărească, a făcut declarații ziarelor din Lyon că ar vrea să formeze un „team" românesc la Lyon. Intrase chiar în tratative cu anumiți boxeuri din București, cari așteptau, din moment în moment, sosirea biletelor de tren.

Dar totul a căzut în „baltă" odată cu plecarea pripită a lui Teodorescu în America.

Acum, dela Los Angeles, Milică prin corespondență repetă povestea.

— „Să vie Ilie Petrescu, deoarece e nevoie de el aici; am vorbit cu managerii: deabia-l așteaptă, etc., etc."...

Nu spunem că managerul american n'ar vrea să-i trimită biletul pentru voiajul lui Petrescu, dar campionul României la toate categoriile să fie atent. Să nu dea vrabia din mână, pentru cioara din par!

Sau mai pe înțeles : să nu se entuziasmeze de o scrisoare a lui Milică.

S'au mai entuziasmat și alții...

Sfătuim pe Ilie Petrescu să ia contact prin corespondență cu managerul vizat și pe urmă să se gândească la deplasarea aceasta, atât de interesantă pentru cariera lui.

Iar până atunci, liniște și entuziasm gradat!

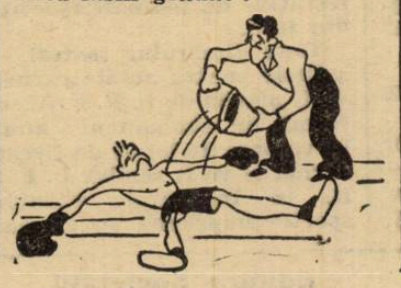

O victorie a reprezentativei pugilistice franceze în Germania

Amatorii francezi au terminat turneul lor în Germania printr'o victorie la Osnabrueck, câștigată la scorul de 10—4. Cel mai frumos match din ultima reuniune desfășurată în Germania a fost acela cu care germanul Kraft a câștigat asupra francezului Aupetit.

Georges Jaïs se afirmă...

La Central S. C., în fața unei asistențe foarte numeroase, Georges Jaïs și Antoine Abad au făcut un match foarte frumos.

Timp de 10 reprize, cât a durat matchul, asistența a participat la o frumoasă demonstrație de box.

Jaïs a lucrat la distanță și a marcat o oarecare superioritate care i-a adus și victoria.

REZULTATE

Jaïs a învins la puncte pe Antoine Abad.

Rotella a învins prin abandon în repriza 3-a pe Ifergane.

Salmas a învins pe Cuneo la puncte.

Mezergues a învins pe Brony la puncte.

Cotelle a dispus de Gillot, învingându-l la puncte.

Cowache a învins la puncte pe Rotfard.

Biroul U.F.S.R. a luat importante hotărâri

Numeroase subvenţii acordate federaţiilor sportive. U. F. S. R. va organiza pentathlonul modern şi o mare competiţiune sportivă şcolară

Biroul permanet al U. F. S. R. a ţinut de curând o şedinţă cu care ocazie, forul suprem de conducere al sportului românesc a luat o serie de hotărâri extrem de importante pentru mişcarea noastră sportivă.

U. F. S. R. AJUTĂ FEDERAŢIILE SPORTIVE

Se aprobă Federaţiei Române de Tir un ajutor excepţional de Lei 50.000 dela art. 25 din buget pentru cheltueli de antrenament şi deplasare la campionatele internaţionale balcanice din Sofia.

Se aprobă Federaţiei Române de Natatie un ajutor excepţional de lei 12.000, pentru acoperirea datoriilor rămase de pe urma participării la campionatele Micei Înţelegeri de polo pe apă dela Praga

Se aprobă plata restului de lei 20.000 din ajutorul excepţional acordat Federaţiei Române de Ciclism pe exerciţiul 1938—1939.

UN GEST LAUDABIL

Asupra cererii înregistrate la No. 2243, se aprobă un ajutor excepţional de lei 3.000, Federaţiei române de atletism pentru a fi remisă atletului V. Firea care a participat, fără nici o subvenţie şi numai din modestul său salariu de funcţionar public, la jocurile olimpice din Berlin în 1936, la campionatele de marş din Polonia din 1937 şi la campionatele Europei din 1938, realizând performante cu totul lăudabile.

PENTRU PRIMA OARĂ U. F. S. R. VA ORGANIZA IN ROMÂNIA PENTALIONUL MODERN

Luând în discuţie chestiunea pentathlonului modern consistând din probe de atletism, natatie, călărie, tir şi scrimă, ridicată în adunarea generală a U. F. S. R. din 20 Sept a. c., Biroul permanent aprobă în principiu a se organiza această competiţiune de către U. F. S. R. şi să fie dotată cu o cupă challenge a U. F. S. R. şi cu diverse premii

Hotărăşte de asemenea a se creia insigne sportive pentru cei ce vor reuşi anumite performanţe de standard în fiecare din probele acestui pentathlon.

U. F. S. R. SE PREOCUPĂ DE SPORTUL ŞCOLAR

Biroul permanent aprobă în principiu propunerea de a se organiza în toamna anului acesta campionatele interşcolare ale Capitalei pe terenul sportiv al primăriei de Galben din şoseaua Ştefan cel Mare cu probe de football, rugby, basket-ball, volley-ball, oină, atletism, ciclism, cross-country, handball şi tennis pentru băeţi şi atletism, volley-ball şi tennis pentru fete.

Se va cere învoirea şi sprijinul Străjii Ţării şi Ministerului Educaţiei Naţionale şi se va ruga Straja Ţării a îngădui ca finala să aibă lac într'o Joi după amiază rezervată propagandei străieresti

Se aprobă în principiu dotarea campionatului şcolar al Capitalei cu o cupă challenge U. F. S. R .şi diferite premii.

DUPĂ PATRU MATCHURI JUCATE IN B. „UNIVERSITATEA" A PIERDUT ORICE ŞANSE DE A JUCA LA A. U. F. S. R. A RESPINS APELUL CLUJENILOR

Biroul permanent luând în discuţiune referatul Federaţiei Române de Football Asociaţie înregistrat la U. F. S. R. la No. 2214, relativ la Societatea Sportivă „Universitatea" din Cluj, aprobă concluziunile acelui referat.

ORICE ACTIVITATE SPORTIVĂ TREBUE SĂ SE CONFORMEZE LEGII ŞI REGULAMENTELOR STRĂJEI ŢĂRII

Asupra adresei inregistrate la U. F. S. R. sub No. 2168, Federaţia Română de Popici arătând Societăţile şi arenele de popici, care nu sunt afiliate, Biroul permanent decide a se interveni la Straja Ţării, rugându-se a se lua măsuri prin organele administrative ale Ministerului de Interne ca să oblige asociaţiile neafiliate să intre în legalitate în conformitate cu dispoziţiunile legii şi regulamentelor Străjii Ţării.

FOOTBALLUL VA AJUTA ATLETISMUL

Se ia cunoştinţă de răspunsul Federaţiei Române de Football Asociaţie înregistrat la No. 2260, referitor la brevetul atletic şi la construirea urmelor de atletism pe terenurile de football, chestiuni discutate în adunarea generală U. F. S. R. din 20 Septembrie a. c.

Se va reveni printr'o nouă adresă la F. R. F. A., rugând-o să introducă în pauzele tuturor matchurilor de football, probe de atletism pentru a ajuta la propaganda acestui sport şi pe cât cu putinţă să ceară asociaţiilor divizionare să amenajeze urme de atletism pe terenurilor lor.

S'AU REGLEMENTAT GRATUITAŢILE PE TERENURILE DE FOOTBALL

Se aprobă referatul d-lui director general U. F. S. R. relativ la acordul stabilit cu Federaţia română de football asociaţie privitor la carnetele de liberă intrare pe terenurile de football, emise de F. R. F. A., în conformitate cu instrucţiunile ministerului de finanţe în felul următor:

Federaţia română de football va emite în fiecare an 100 carnete model F. R. F. A. de culoare verde-închis purtând pe ele menţiunea F. R. F. A. „oficiali", scutite de plata timbrului teatral şi artistic de lei 2 pentru fondul U. F. S. R.

Aceste carnete vor fi valabile numai pentru manifestaţiile de football asociaţie din ţară.

In plus de aceste carnete, Federaţia română de football asociaţie va putea emite anual un număr până la 1200 carnete cu liberă intrare de culoare verde-închis purtând pe ele menţiunea:

F. R. F. A. „arbitri".

F. R. F. A. „membri de onoare".

F. R. F. A. „jucători internaţionali".

valabile numai pentru manifestaţiile de football asociaţie din ţară.

Taxa timbrului teatral şi artistic pentru aceste carnete va fi plătită de F. R. F. A. sub formă de abonament anual în valoare de lei 60 de fiecare carnet şi va fi remisă U. F. S. R. la începutul sezonului sportiv împreună cu un borderou detaliat conţinând numele şi adresa beneficiarilor.

Aceste carnete vor fi numerotate, strict nominale, purtând fotografia şi iscălitura beneficiarilor şi vor fi semnate de preşedintele şi secretarul general F. R. F. A.

Aceste dispoziţiuni vor intra în vigoare chiar din actualul sezon de football.

D. ING. CEZAR PETRESCU PREŞEDINTE AL FEDERAŢIEI DE MOTOCICLISM

Biroul permanent având în vedere vacanţa ivită la preşidenţia Federaţiei române de motociclism, a cărei prelungire este de natură a prejudicia intereselor federaţiei şi urmând în aceasta instrucţiunile primite dela Straja Ţării, deleagă ca preşedinte al Federaţiei române de motociclism pe d. ing. Cezar Petrescu, până la numirile ce vor fi făcute de autorităţile superioare.

SPORTIVII VOR FI ASIGURAŢI

Biroul permanent luând în discuţiune chestiunea asigurării sportivilor împotriva accidentelor provenite din practicarea sporturilor. aprobă referatul direcţiei generale U. F. S. R. şi hotărăşte a se cere tuturor marilor societăţi de asigurare să prezinte oferte în acest sens.

DIVERSE

Se aprobă procurarea unei cartoteci pentru Federaţia română de bobsleigh, care urmează a se muta în localul U.F.S.R.

Se aprobă concluziile referatelor d-lui director general şi serviciului juridic referitoare la cererea de personalitate juridică a Societăţii de educaţie fizică armeană, înregistrată la no. 2209 şi se dă aviz favorabil pentru intervenţia necesară pe lângă Straja Ţării

Biroul aprobă concluziunile referatului d-lui director general U. F. S. R. referitor la luarea de măsuri pentru protecţiunea funcţionarilor şi localului U. F. S. R. contra atacurilor cu gaze.

Selecţionata Ligii Budapesta va juca în Martie 1939 în România

Cu prilejul vizitei la Budapesta, d. N. Urzică a tratat în numele Ligii de Sud — al cărei vicepreşedinte este — pentru un turneu al selecţionatei Ligii Budapesta (profesioniste) în România.

Oficialul român a reuşit să ducă la bun sfârşit aceste tratative, echipa budapestană urmând să joace în România în luna Martie 1939 trei matchuri: la Bucureşti, Ploeşti şi Galaţi, Brăila sau Constanţa.

A.C. 23 este la dispoziţia Sportului Studenţesc

Turneul depinde numai de liga „Muntenia"

Gruparea bucureşteană Sportul Studenţesc a purtat tratative, pentru un turneu la Bucureşti, cu echipa A. C. 23 din Sofia, campioana Bulgariei de basket-ball.

Iată însă că evenimentele internaţionale au împiedicat pe bulgari să vină la Bucureşti.

In schimb au trimis o scrisoare prin care spun că sunt iarăş la dispoziţia Sportului Studenţesc, în prezent.

Gruparea bucureşteană este dispusă să organizeze partidele dar nu depinde totul de ea, deoarece, după cum se ştie, toate Duminicele sunt rezervate campionatului regional.

Deci trebue ca liga să rezerve o zi pentru ca să poată juca A. C. 23.

Credem că liga „Muntenia" va observa interesul capital pe care îl prezintă acest turneu şi va face acest efort — căci trebue să recunoaştem că este un adevărat efort în această scurtă perioadă de timp rezervată campionatului regional care este cu mult întârziat.

Liga Muntenia a aprobat amânarea partidelor oficiale ale C. F. R.-eului

Am anunţat la timp proectul C.F.R.-eului de a se deplasa iarăşi la Iaşi pentru propagandă.

Prezentând o cerere ligei „Muntenia", aceasta a amânat partidele din cadrul campionatului regional pe care trebuia să le dispute „feroviarii", aşa că deplasarea în capitala Moldovei este un fapt sigur.

Regretăm însă că odată cu C.F.R.-eul nu mai pleacă şi cele două echipe femenine, din cauză că numai Startul a răspuns favorabil invitaţiei.

Această lipsă se va resimţi, dar credem că nu prea mult, deoarece „bucureştenii" se bucură de multe simpatii la Iaşi, ceeace asigură turneului acelaş strălucit succes.

La 15 Octombrie

Expiră termenul

până la care antrenorii din ţară trebue să se legitimeze la F. R. F. A.

Cum se ştie, noul regulament are un capitol special privind antrenorii.

Exercitarea funcţiunii de antrenor salariat al unei grupări afiliate nu se poate face decât în baza unei licenţe acordate de federaţie.

Antrenorii trebue să facă o cerere de legitimare şi aceasta până la data de 15 Octombrie.

In cazul când şi dupa această dată vor fi antrenori neligitimaţi, atunci vor suferi următoarele consecinţe :

Antrenorii străini nu se vor mai bucura de sprijinul federaţiei la cererile de prelungire a şederii în ţară.

Cei români nu vor putea rezolva prin FRFA eventualele litigii cu grupările lor.

4 matchuri în Portugalia, 3 în Belgia şi 4 în Germania,

iată câte jocuri va susţine la iarnă Venus în turneul în Occident

Am scris în repetate rânduri că Venus a reuşit să perfecteze un lung turneu în Occident pentru la iarnă.

Ceeace nu se ştia însă, este faptul că acest turneu comportă 11 matchuri şi anume: 4 în Portugalia (câte 2 la Porso şi Lisabona), 3 în Belgia (oraşele nu sunt fixate) şi 4 în Germania (la Muenchen, Hamburg, Lipska şi Frankfurt).

In ce priveşte jocurile din Portugalia, singurele care nu sunt încă perfectate, d. av. Al. Eladescu va pleca probabil Duminica aceasta la Budapesta pentruca — în convorbirile cu d. Herzog — să pună la punct şi deplasarea în Portugalia.

Gh. Gherase, învingător

Paris 4 (Prin telefon).— Boxând la Central S. C. la Paris, compatriotul nostru, boxeurul Gh. Gherase a învins pe Leon Tepez prin descalificare pentru lovitură joasă.

Românul a făcut o impresie excelentă

Amănunte în numărul de mâine.

Editura Societăţii Anonime „Universul", Bucureşti—România

„ASOCIAȚIUNII" SIBIIU

Taxa poștală plătită în numerar conform aprobării dir. g-rale p. t. t. nr. 70.346 938.

2 LEI

UNIVERSUL

12 PAGINI

202-1938

Redacția și Administrația: Palatul „UNIVERSUL", str. Brezoianu 23—25. Telefon: Centrala: 3.30.10; Redacția: 4.21.81. Redactor responsabil EUGEN DUMITRESCU

Proprietar: „Universul S. A. Adm.-delegat STELIAN POPESCU Inscris sub No. 167, Trib. Ilfov

Nr. 202. — Anul I BUCUREȘTI. — Vineri 7 Octombrie 1938

ABONAMENTE: 3 luni Lei 150 | 6 luni Lei 270 | 1 an Lei 500

Jucătorul Mihăilescu are drept de joc pentru Sportul Studențesc

Și matchul susținut Duminică la Baia Mare de Sportul Studențesc a fost contestat. Intr'adevăr, ca și Juventus și UDR, F. C. Carpați a contestat înainte de începerea jocului, dreptul de joc al jucătorului Mihăilescu.

Și această contestație era în funcție de decizia comisiei de transferări. Aceasta s'a întrunit aseară și, verificând actele existente, a constatat că jucătorul Mihăilescu Ioan a fost legitimat REGLEMENTAR și deci are drept de joc pentru Sportul Studențesc.

Avizul a fost comunicat C.C.N-ului care va da, pe baza lui, decizia în cazul contestațiilor făcute.

Și pe care le va respinge ca neîntemeiate, omologând matchurile Sp. Studențesc-Juventus,-U.D.R și — F.C.Carpați.

Un scoțian în echipa Stadiului Român

Duminica trecută pe terenul U. F. S. R. dela Șoseaua, și-a făcut apariția printre echipierii Stadiului Român, jucătorul scoțian George Ross Gunther.

Prezența lui Ganther printre stadiști e explicată prin faptul că el s'a stabilit de curând la noi în țară, cu intenția de a activa în rândurile uneia din echipele noastre.

Gunther a jucat rugby în Scoția, într'o echipă de juniori.

Relevându-se ca bun jucător a făcut apoi parte dintr'o echipă engleză de seamă.

In dorința de a-și alătura un echipier de clasă, Stadiul Român l-a și angajat și-l va întrebuința în linia II-a.

El își va face debutul sub culorile românești Duminica viitoare, când va juca în echipa Stadiului Român împotriva Viforului Dacia, în cadrul semifinalelor cupei „Gen. Gabriel Marinescu".

O propunere originală

Cele douăzeci și două de cluburi profesioniste din prima ligă engleză au primit de curând o propunere originală din partea clubului Charlton Atletic

Iată în ce constă această propunere:

Fiecare club din această ligă să depună la începutul sezonului câte 1000 lire la o casă comună.

S'ar aduna astfel 22.000 lire. Această sumă va constitui, la finele sezonului, un fond de asigurare și ajutor pentru cele două echipe cari sunt retrogradate.

Ele și-ar împărți între ele banii și ar putea mai ușor suporta cheltuelile de revenire în prima ligă.

Dar ne întrebăm ce vor zice grupările din ligile inferioare de această solidaritate a cluburilor mari, cari le prejudiciază pe ele indirect făcându-le și mai grea promovarea?

Se va forma „regiunea București"

In comitetul plenar al U. F. S. R.-ului se va lua o hotărîre de mare importanță.

Se crede că în afară de reglementarea sportului în ținutul Bucegi, se va mai forma o regiune a București-ului

O altă chestiune care va fi dezbătută în plenul U. F. S. R. este locul unde se va situa reședința sportivă a ținutului Dunărea.

Brăila, prin d. Lichiardopol cere onorarea acestei reședințe pentru ea, dat fiind trecutul sportiv

Iar Galații prezintă situația actuală, destul de strălucită din punct de vedere al activității sportive.

Dat fiind că și în actuala organizare administrativă, ținutul Dunărea are ca reședință Galații, nu știm cum ar mai putea U. F. S. R.-ul să piardă vr'un minut cu dezbaterea acestei chestiuni, care poate fi considerată a fi rezolvată de pe acum.

CHESTIA ZILEI

Contrar celor susținute de unele gazete, că s'ar găsi într'un iremediabil declin de formă, Toma Aurel a învins prin K. O. pe cel mai temut adversar din carieră, fostul campion mondial Benny Linch.

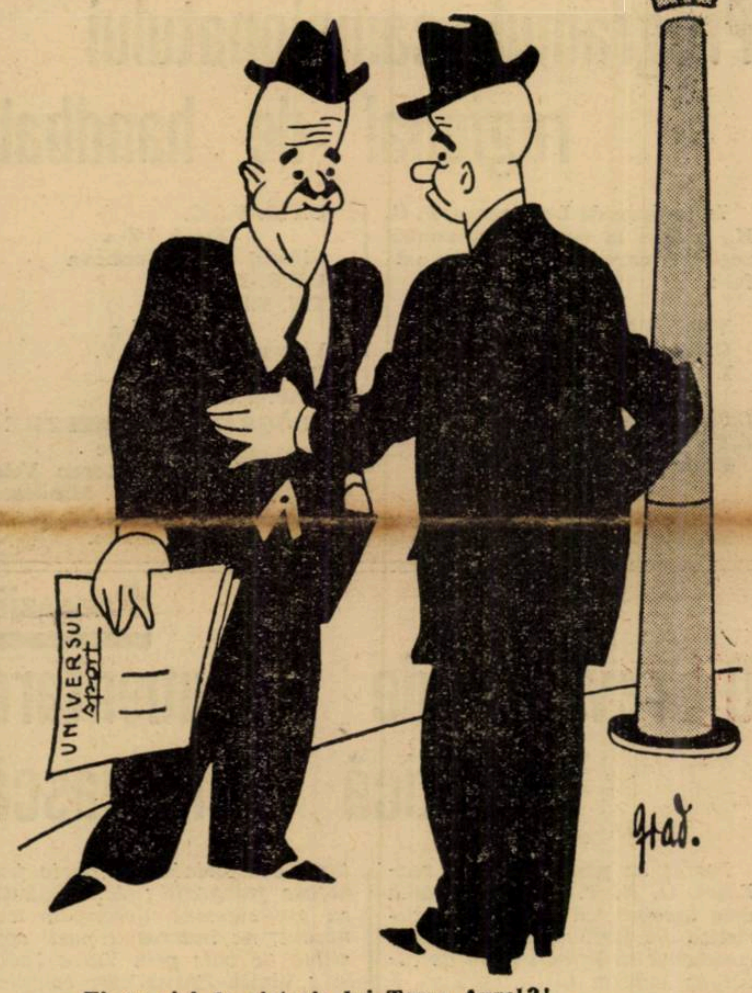

— Ei, ce zici de victoria lui Toma Aurel?!..
— Ce să zic! Mă gândesc ce „mutră" au făcut acei cari au scris că... Toma e un om sfârșit!!!

Americanii vor păstra încă multă vreme Cupa Davis

declară Petra și Destremau

Paris, 5. — Yvon Pétra și Destremau, cei doi jucători francezi de tennis, cari s'au întors dela campionatele americane, au declarat unui redactor al ziarului „L'Auto", următoarele:

— Tennisul american nu va pierde multă vreme hegemonia. Alături de Budge sunt o mulțime de tinere speranțe: Riggs are 20 de ani, Hunt 19, Kovacs 19, Cooke 18 și afară de ei Grant, Allison, Parker și tovarășii lor vor asigura Cupa Davis încă pentru mult timp Statelor Unite

La Londra a fost reluată activitatea de hokey pe ghiață. Iată o fază a matchului dintre „Wembley Lions" și „Monarchs"

Azi încep campionatele de tennis profesionist

Pe terenurile Doherty T. C. din str. Stirbey Vodă, încep azi după amiază, campionatele naționale de tennis, rezervate jucătorilor profesioniști.

In frunte cu popularul Ilie Ivan, campionul României de ani dearândul, participă în această competiție toți profesorii și antrenorii de tennis din țară.

Dat fiind valoarea incontestabilă a participanților, campionatele promit să ofere un spectacol atractios.

Programul de azi:

DIMINEAȚA

Ilie Ivan — Pompei Raita.
Tică Marinescu — Emil Georgescu.

DUPA AMIAZA

Tică Marinescu — Anton Tănăsescu.
Dinu Călin — Pompei Raita.
Ilie Ivan — Titi Constantinescu.

DIFERITE SPORTURI

Concursurile aviatice ale școalei Mircea Cantacuzino

Competiţiunea organizată de ministerul aerului şi marinei, prin direcţia aviaţiei civile şi FARR, pentru piloţii asociaţiilor aviatice şi pe asociaţii, este în plină desfăşurare.

Se continuă în prezent concursurile pe asociaţii. Se cunoaşte succesul concursului de la şcoala aeroclubului Braşov, unde toţi concurenţii au trecut cu mare succes probele, iniţiativa dovedindu-se din cele mai bine inspirate.

Vineri 7 Octombrie se va desfăşura în Capitală, pe aeroportul Băneasa, concursul asociaţiei Mircea Cantacuzino.

Harnica înjghebare a regretatului Miki Cantacuzino, are un buchet de emeriţi piloţi brevetaţi, astfel că concursurile de Vineri vor constitui un nou prilej de afirmare.

La concursuri urmează să asiste şi d. general adjutant Paul Teodorescu, ministrul aerului şi marinei, Valentin Bibescu şi diriguitorii aviaţiei civile şi militare.

Concursul va consta din probe de sboruri în formaţie, de aterisaj la punct fix cu motorul stins, exhibiţii acrobatice, etc.

Reamintim că după terminarea concursurilor pe asociaţii, fiecare din acestea va desemna pe cei ce se relevă, pentru a reprezenta asoc. în concursul piloţilor de turism, care urmează să se ţină la 26 Octombrie.

Programul campionatului regional de handball

In şedinţa de Luni seara, F. R. H., a tras la sorţi campionatul regional care se va disputa astfel :

ZIUA I-a
V.S.C.-Viforul Dacia
C.F.R.-B.T.V.
I. P. P.-Prahova

ZIUA II-a
C.F.R.-Viforul Dacia
B.T.V.-I.P.P.
Prahova-V.S.C.

ZIUA III-a
I.P.P.-Viforul Dacia
B.T.V.-Prahova.
C.F.R.-V.S.C.

ZIUA IV-a
Viforul Dacia-Prahova
C.F.R.-I.P.P.
B.T.V.-V.S.C.

ZIUA V-a
Viforul Dacia-B.T.V.
Prahova-C.F.R.
I.P.P.-V.S.C.

PROGRAMUL PRIMEI ZILE
8 Octombrie

V.S.C.-V. Dacia, teren Velodrom, ora 15, arb. N. Mihăescu.
C.F.R.-B.T.V., teren Velodrom, ora 16, arb. G. Maxim.

Recenzii

O revistă de documentare turistică românească

Pornit cu paşi mari spre realizări, O. N. T. şi-a dat seama dela început, că frumuseţile turistice ale ţării noastre trebuesc cunoscute în primul rând de cetăţenii acestei ţări.

Pentru a-i interesa, a pus la dispoziţia iubitorilor drumeţiei, o admirabilă serie de publicaţii, cari, sub formă de prospecte, într'o perfectă îmbinare literară, picturală şi fotografică, îndeamnă a vizita acele locuri descrise în culori şi aspecte vii şi interesante.

Dacă la această preocupare, se mai adaogă şi faptul, că toate sunt traduse în franceză, germană sau engleză, — nu putem decât să fim fericiţi, de modul cum O. N. T. îşi îndeplineşte menirea.

Dar fapta cea mai demnă de relevat, este propaganda, golul ce se împlineşte, prin editarea revistei „România", unde talentul redacţional şi dragostea de pitoresc ce d. Radu Boureanu depune, face din această publicaţie, o lucrare de covârşitoare importanţă turistică.

Fotografiile, de o plasticitate nebănuită, unde peisagiile redate. trăesc şi te fac să te simţi acolo, povestirile pline de pitoresc ale drumurilor, vârfurilor de munte sau evlavia ce întâlneşti în descrierea cutăror mânăstiri, troiţe sau icoane vechi, sunt lucruri rare, şi care fac nu numai deliciul cititorului, dar sunt şi un real imbold pentru ca cei ce nu le cunosc, să caute a le vedea cât mai curând.

Revista „România" este pornită pe al treilea an de apariţie. In numărul pe Septembrie, semnează d-nii: Emanoil Bucuţă, *o documentată descriere a celor mai frumoase drumuri din ţară, completată cu foarte frumoase fotografii ;* Al. Bădăuţă, *cu entuziasmul descriptiv cunoscut, ne îndreaptă paşii spre stâna de vale prin Valea Iadului ;* Vlaicu Bârna *care completează partea literară turistică.*

Cronica tuirsmului este bine susţinută de d-nii Dem. C. Munteanu *şi* Ovidiu Gologan. Asociaţia A.D.M.I.R. *descrie o nouă serie de marcaje executate în munţii Ezer-Păpuşa-Muscel.*

Trebue relevat, în cuprins, sugestivele desene a d-lui R. Boureanu care şi aci aduce nota sa de originalitate precum nu trebue lăsate deoparte fotografiile executate de d-nii arh. Petit, Agalide şi lt. de marină Receanu.

Ca încheere, Delta Dunării şi Vâlcovul pitoresc sunt redate de desemnul d-luj Mihail Gavrilov, sub aspectul verde ruginiu de toamnă, şi de harta braţelor şi canalelor Dunărei, cu cabanele şi adăposturile de vânătoare.

Cristian Theodorescu

Campionatul balcanic de tir dela Sofia

Campionatul balcanic de tir, creiat în anul 1935 sub înaltul patronaj al M. M. L.L. Regele Carol II al României, Boris III al Bulgariei, George II al Greciei şi Petru II al Iugoslaviei, se va disputa anul acesta la Sofia, în cadrul serbărilor, jubileul de 50 de ani dela creiarea sokolilor bulgari.

Concursurile se vor ţine între 9—15 Octombrie sub organizaţia comitetului interbalcanic de tir compus din d-nii: George Plagino, preşed. feder. rom. de tir; Ivan Sokatchoff, vice-preşed fed. bulg. de tir; col. Dumitrescu, secretar g-ral; F. Mavromatis şi A. Stathatos Grecia şi G. Kanazirsky, Bulgaria.

Juriul va fi prezidat de d. col. G. Chichkov, preşed. organizaţiei bulgare de vânătoare şi tir „Sokol".

PROGRAMUL

Ziua 1 Duminică 9 Oct.

Deschiderea solemnă. Concurs de tir cu carabina 22 m. deschis tuturor trăgătorilor pentru aniversarea organizaţiei „Sokol" concurs de tragere la ball-trap, 20 talere 15 m. Cupa organizaţiei „Sokol".

Ziua 2-a Luni, 10 Octombrie

Concurs de tir interbalcanic la carabina 22 mil. 50 m. culcat, pe echipe naţionale şi individual concurs de tragere la talere, 50 talere 15 m. pentru cupa M. S. Boris III al Bulgariei. Concurs de tir cu carabina, continuare.

Ziua 3-a Marţi, 11 Octombrie

Concurs de tir cu carabina continuare.

Concurs de tragere la talere pentru cupa M. S. Regele George II al Greciei clasament individual.

Ziua 4-a, Miercuri 12 Octombrie

Concurs de tragere cu pistolul cal. 22,50 m., 60 lovituri pe echipe naţionale şi individual.

Concurs de tragere la talere pentru cupa M. S. Regele Carol II al României.

Ziua 5-a, Joi 13 Octombrie

Concurs de tragere de iuţeală cu pistolul, 25 m. ciblă mişcătoare, regul. olimpic., pe echipe naţionale şi individual.

Concurs de tragere la talere pentru cupa M. S. Regele Petru II al Iugoslaviei.

Ziua 6-a, Vineri 14 Octombrie

Campionat interbalcanic de tragere la talere pentru cupa Balcanică, deţinută în 1937 de echipa greacă 100 talere, 15 m. Clasament pe echipe.

Campion balcanic pentru tragere cu arma de vânătoare va fi proclamat trăgătorud care va fi obţinut cel mai mare număr de puncte în toate concursurile din program, afară de ziua I.

Ziua 7-a, Sâmbătă 15 Octombrie

Tragere la porumbei vii şi alte concursuri de tragere. Închiderea concursurilor balcanice.

Participarea României

Federaţia română a societăţilor de tir a organizat din vreme o foarte numeroasă participare românească la aceste concursuri.

Sub îngrijirea federaţiei s'au procedat la numeroase trageri de antrenament şi selecţionare în tot cursul lunilor Aprilie—Septembrie.

Rezultatul acestor trageri a condus la formarea următoarelor echipe :

Echipa pentru tragerea la talere

Nicolae Lahovary, campion pe 1938; Manole Stroici campion 1936—1937 şi laureat al Marelui premiu al U.F.S.R. Dan Noica, campion 1935; Manole Popescu, Adalbert Korney, campion al Banatului, Niculae Polizu-Micşunești, Const. Juvara, Anton Szeichenstein şi Dr. Ion Fira.

Echipa pentru tragerea cu carabina

Eduard Grant, Mihai Ionescu-Călinești, Geo Mirea, Dan Bădulescu, Paul Moscu, Şerban Manciulescu, Mircioiu Pantelimon şi Elena Tarcia.

Echipa pentru tragerea cu revolverul

Nicolae Lahovary, Dr. Matei Balş, Bruno Sthesser, Ernest Sthesser, I. Toiss.

Echipa pentru tragerea la porumbei

George Plagino, Nicolae Lahovary, Nicolae Săulescu, Colonel Dumitrescu, Ion Miclescu-Prăjescu, Dan Noica, Theodor Cavalliotti, Const. Juvara, Ad. Korney, Iosif Coroiu, Robert Fournaraky, Alex. Delhansa.

Echipele româneşti vor pleca sub conducerea d-lui G. A. Plagino, preşed. fed. de tir balcanic şi vor fi însoţite de d. Neagu Boerescu, delegatul U. F. S. R. şi membru al juriului interbalcanic.

Trăgătorii români care s'au supus unui antrenament foarte sever, sunt de o clasă care îndrituește cele mai bune nădejdi într'o participare strălucită care ar putea să ne prilejuiască o izbândă românească.

Eri pe terenul C. S. Delavrancea

S'au disputat două partide amicale

Eri după amiază terenul C. S. Delavrancea a cunoscut o mare animaţie.

Echipa gazdă a primit vizita Viitorului şi Avântului Sportiv, cu care au disputat două partide amicale.

Trebue să remarcăm sufletul pe care îl depun membrii clubului Delavrancea, care au reuşit într'un timp foarte scurt să se afirme, fiind socotiţi demni adversari ai oricărei echipe din categoria II-a.

Dealtfel rezultatele de eri o dovedesc cu prisosinţă, căci au reuşit să dispună de ambele formaţii invitate.

DELAVRANCEA a prezentat o formaţie variată formată din următorul lot de jucători: Jack Niculescu, Ion Buruc, Mişu Rogoz, Nelu Pletosu, Dan Ionescu, Nelu Buchiu, Theodor Lascarov Moldoveanu şi Tilică Popa.

S'au remarcat în deosebi: Jack Niculescu, Mişu Rogoz, Dan Ionescu şi Tilică Popa.

VIITORUL a prezentat formaţia: Ganea, Georgescu, Peteanu, Dragomirescu, Theodorescu şi Rafael.

S'au remarcat: Georgescu, Peteanu şi Dragomirescu.

AV. SPORTIV a prezentat formaţia: Oane Zamfirescu, Plopeanu, Gh. Constantinescu, Demetriade şi Scorţeanu.

S'au remarcat Demetriade şi Scorţeanu.

Este de asemenea de remarcat minunata prezentare a terenului, şi aceasta cu atât mai mult, cu cât este îngrijit numai de membrii clubului.

Dar asupra activităţii acestei meritoase grupări, vom reveni la prima ocazie.

Dela comisiunea districtuală de arbitri Bucureşti

D-nii mai jos notaţi, cari au făcut cereri de înscriere la cursurile şcoalei de arbitri, sunt invitaţi să se prezinte Vineri, 7 Oct. a. c., la ora 20.30, în localul districtului de football Buc. str. Regală nr. 12 :

Manolescu Vasile, Lazăr Tulbure, Robu Ion, Simion Cincheza, Dumitrescu V. Ion, Grassu P. Ion, Petrescu Sergiu, Ion D. P. Nicolau, Mehrer Wilhelm, Niculescu Emil, Jean Ştefănescu, Ion I. Raica, Ursulescu Const., Buruc Ion, Sauciuc N., Nic. Constantinescu, Radu Bărbulescu

Preşedinte, *M. Petrescu.*

Valeriu Ionescu a câştigat cursa Târgovişte-Pucioasa-Târgovişte

Târgovişte

In judeţul nostru a avut loc Duminică 2 Octombrie, o importantă cursă pe ruta Târgovişte-Pucioasa şi retur (40 klm.).

Câştigătorul acestei curse a fost tânărul Valeriu Ionescu.

S'au mai clasificat: Leonard II şi Dragomfr.

Au luat startul 20 concurenţi. Cursa s'a bucurat de un frumos succes, un public numeros asistând atât la plecare cât şi la sosire.

Cei trei clasaţi au dovedit reale calităţi de drumeţi, în special învingătorul, care promite mult.

Este posibil ca în sezonul viitor să participe şi la probele din Bucureşti.

Lt. C. Abeles a câştigat cupa Radu Beller

In urma adresei „Grupului de Experienţe" al aviaţiei, dela Pipera, prin care s'a făcut cunoscut rezultatul trecerei avioanelor pe bază, pentru stabilirea reală a vitezei utilizate de avioane, juriul concursului compus din domnii : Spiridon Vârnav, cpt. c-dor ing. I. Lintes, ing. R. D. Corbu şi d. Egon Nasta, secretarul general al FARR. director al cursei, a stabilit clasamentul definitiv al cursei aviatice pentru cupa Radu Beller.

Clasamentul se prezintă astfel :

1. Lt. C. Abeles, pe avion Messerschmidt, având randamentul de viteză 1.0406.

2. Ing. N. Florescu, pe avion Fleet, randament de viteză 1.0204.

3. Adj. Rădulescu, pe avion C. Aiglon, randament de viteză 0.9967.

4. S. Lt. Max Manolescu, avion Klem, 0,9816.

5. Ion Romaniţeanu, avion Fleet, 0.9702.

6. G. Popescu, avion Fleet, 0.9057.

7. C. Rădulescu, avion Caudron Aiglon, 0,8513.

8. C. Ruleta, avion Fleet, 0.7628.

FOOT-BALL

Cronica de joi

Preocupările de azi nu vor fi riguros technice dar nu mai puțin importante decât problemele de acest ordin.

S'ar putea afirma, fără exagerare că sunt mult mai importante chiar.

SPORTUL ȘCOLAR

In ultima sa ședință, biroul permanent al U.F.S.R.-ului luând în discuție problema sportului școlar, a admis în principiu ca să fie organizate anul viitor competiții pentru școlari.

Preocuparea forului suprem al sportului românesc este semnificativă.

Sportul școlar trebue să fie încurajat, cât mai mult posibil.

Pe noi ne interesează, firește, foot-ballul.

Preocuparea înaltului for se cade a fi comentată.

Până acum, jocul de foot-ball era practicat mai mult de tineri, cari nu învățau carte.

Nu pentrucă aceste două lucruri n'ar fi fost compatibile unul cu altul. Hotărîrea biroului permanent al „uniunii" aduce cea mai categorică desmințire a acestei incompatibilități.

Iată, acum vor face foot-ball și elevii de școală.

Vor face sport și vor crește sănătoși și cu dragoste pentru jocul, care le-a întărit copilăria.

Poate vor ajunge conducători în viața publică sau în instituții și atunci foot-ballul va fi privit cu totul altfel.

Cu această nouă generație jocul acesta va fi considerat cu toată seriozitatea, pe care o merită.

In afară de această importanță „îndepărtată" oare cum, hotărîrea biroului permanent, are și una technică, dar mai ales „imediată".

Clubuțile de foot-ball își pot recruta talente tinere, cari nu au fost văzute încă de antrenorii lor.

Juniori liniștiți și disciplinați printr'o educație îngrijită, iată un ideal, pe care biroul permanent îl face mai accesibil.

ANTRENORI AUTOHTONI

La începutul campionatului recent și în ultimele matchuri de pregătire premergătoare campionatului, Juventus a realizat o serie de rezultate slabe.

...și toată lumea l-a găsit vinovat pe Braun, antrenorul clubului.

Rândurile de față nu urmăresc să-l apere sau, și mai puțin, să-l scuze.

Am ales numai unul din multele exemple, pe cari le prezintă foot-ballul nostru.

Foarte mulți conducători de cluburi și o mare parte din presa noastră consideră pe antrenorii autochtoni cu foarte multă neîncredere.

Și ei nu merită deloc această părere, pe care conducătorii și-au făcut-o despre ei.

In schimb ridică exagerat valoarea și competența antrenorilor străini.

Nu scriem, ce am scris și ce vom scrie mai departe pentru a contesta valoarea și competența lor.

Foarte mulți antrenori străini, de mare valoare, au contribuit în mare măsură la crearea foot-ballului și antrenorilor români.

Decât că toate acestea nu justifică exagerarea, de care am pomenit.

Iată, tot așa, un alt exemplu luat la întâmplare:

Un club de foot-ball a angajat un mare antrenor străin, care a sosit în țară Miercuri.

A doua zi, Joi, el a condus antrenamentul echipei, care a câștigat în matchul de campionat din Duminica următoare.

Aproape toată lumea a exclamat—oral sau scris—„se cunoaște mâna noului antrenor".

Este, credem, imposibil să se cunoască rezultatele după o ședință de antrenament; mai mult, este imposibil chiar să fie afirmată această inepție.

Problema mai are însă un aspect.

Juventus a câștigat de două ori, în condiții foarte frumoase.

S'a uitat că în locul lui Braun era să fie chemat Konrad.

Și, de asemenea, nimeni nu vrea să recunoască un lucru foarte simplu.

Că echipa pierdea pentrucă nu se găsise cea mai fericită formulă de echipă.

El a lucrat în liniște și timpul i-a dat cea mai frumoasă răsplată.

Și totuși se continuă să se afirme: Echipa pierdea, pentrucă nu exista un antrenor competent. Echipa câștigă... pentrucă merge bine.

Pur și simplu. Nimeni nu vrea să recunoască vreun merit antrenorului.

I se numără toate greșelile, dar i se refuză orice merit.

Ingrată meserie! Cu atât mai mult când ești și antrenor autochton.

PETRE STEINBACH

Astăzi

Sportul Studențesc

face match de antrenament cu Macaby pe arena Ciocanul la ora 2 d. a.

In vederea matchului pe care îl are de susținut Duminecă viitoare cu Gloria la Arad, SPORTUL STUDENȚESC a făcut săptămâna aceasta un antrenament serios și rațional.

In planul de antrenament intră și matchul de astăzi pe care universitarii îl vor susține contra formației destul de bine închegate a Macabilor.

Cele două echipe vor juca în formațiile de campionat, iar matchul va începe la ora 2 p. m.

SPORTUL STUDENȚESC: Constantinescu (Ghenea); Duce, Bădulescu (Andreescu); Take Dumitrescu, Drăgan (Boldiș), Constantinescu (Mitan) Schulder, Mihăilescu, Marinescu, Ștefănescu, Gică Popescu.

MACABY: Schulder-Havas, Csaika-Hrebuss, Mitroi, Krausz-Smilovici, Szika, Hoffmann, Bărbulescu, Moisescu.

Popularitate...

...sau când un hoț de automobile e sportiv

Fulvio Bernardini, mijlocașul centru al A. S. Roma, este un jucător foarte cunoscut.

Zilele trecute, el a fost victima unui hoț care i-a furat mașina lăsată în stație pentru câteva secunde.

Bernardini a reclamat cazul poliției și în curând tot orașul a început să vorbească de el.

CA IN „RECLAME" DE CINEMA

Care nu fu mirarea jucătorului, când puțin timp după această întâmplare, și-a văzut mașina în fața casei.

O bucată de hârtie, prinsă cu un ac pe unul din scaunele mașinei, purta următorul mesaj: „dragă Fulvio, iată-ți mașina și scuză-mă, dar n'am știut că era a ta".

Autentic!

Burdan, fostul portar al Venusului va juca în Franța...

...dar ca centru înaintaș

Nu toată lumea știe că Burdan, care a apărat poarta Venusului joacă în prezent la metropola și este funcționar la Societatea de Gaz și Electricitate cu un salariu lunar de 3.500 lei.

FRANȚA: PARADISUL FOOTBALLIȘTILOR...

Pentrucă acest salariu nu-i ajunge să trăiască și să-și ajute familia de la Arad, Burdan a hotărît să plece în Franța.

S'a interesat, a dus tratative și acum a primit și o ofertă din partea unui manager, care vrea să se ocupe de plasarea lui la un club francez.

...DAR CENTRU INTAINTAȘ

In Franța, a spus el unui redactor al nostru, nu voi juca portar, pentru că știu că echipele franceze nu duc lipsă de portari de valoare".

„Voi fi încercat ca centru înaintaș. Este un post, în care am jucat înainte de a deveni portar.

Și încă cu mai mult talent".

CUM VA OBȚINE EXTRADAREA?

Singura chestiune, care a mai rămas să fie lămurită este aceea a acordării extrădării.

Burdan a vorbit mai de mult cu domnul Luchide în această privință.

Secretarul general al F. R. F. A. l-a sfătuit să aștepte pentru a se angaja la un club din România.

Dar cum campionatul a început de mult, orice speranță a fost pierdută.

Dar aceasta nu înseamnă că Burdan va căpăta extrădarea.

Ce a văzut d. Pozzo la Budapesta

La matchul de Duminică dintre Budapesta-Viena, a asistat și d. Vittorio Pozzo, președintel federației italiene și unul din selecționeurii echipei Europei pentru matchul cu Anglia.

Intrebat după terminarea partidei de un ziarist, d. Pozzo a dat următoarea declarație:

— In prima repriză a fost un joc mai bun, ca în cea secundă. Echipa ungară a fost în condiție fizică mai bună, dar și din punct de vedere tehnic și tactic a fost superioară celei vieneze.

Dintre jucători mi-au plăcut Sárosi care a tras câteva shooturi frumoase, Zsengellér care a marcat două goaluri. Ambii greșesc însă, atunci când joacă cu passe prea scurte. Lázár de asemenea e un mare jucător, numai că își părăsește cam prea des locul său. Dela vienezi, Schmaus a fost cel mai bun. In prima repriză au excelat și Wagner și Mock.

Alexandrescu (Unirea Tricolor) nu are nimic la picior

In matchul, pe care Unirea Tricolor l-a jucat, la Ochiuri, în cadrul Cupei României, Alexandrescu a fost grav lovit în fluerul piciorului.

O RADIOGRAFIE NEGATIVA

In cursul zilei de eri Alexandrescu a fost supus unei radiografii, al cărui rezultat a fost din fericire, negativ.

Lovitura a alunecat în mușchiu astfel că oboreanul a căpătat o rană foarte adâncă dar osul nu are nimic.

INDISPONIBIL PENTRU DOUA SAPTAMANI

Cu toate acestea, Alexandrescu nu va putea juca aproape două săptămâni de zile.

Este probabil ca în locul lui să joace Sucitulescu

Bursa biletelor

Biletele și abonamentele pentru matchurile Ungaria B. — România B. și România A. — Ungaria A. dela 15 și 16 Octombrie s'au pus în vânzare la Magazinul „Victoria Sport".

Tariful de publicitate al ziarului UNIVERSUL

(CATEGORIA IV)		
LINIA CORP		5
Dela 10-1000 linii	Lei	9
Dela 1000 linii în sus	„	7,50
Anunțurile colectorilor de loterii	„	10
Bilanțuri, convocări, notificări etc.	„	30
Știri artistice, judiciare, școlare	„	15
Informațiuni comerciale minimum 5 linii	„	17,50
Informațiuni financiare minimum 5 linii	„	17,50
Informațiuni colectori de loterii	„	20

Azi urmează să se desfăşoare în localitate matchul de campionat dintre Ferencváros şi Ujpest.

Conducerea clubului organizator (Ferencváros) a hotărît ca încasările realizate la acest match să fie cedate pentru mărirea fondului aviatic.

*

OLANDA va susţine în sezonul viitor următoarele matchuri internaţionale :

La 23 Octombrie cu Danemarca la Copenhaga ; la 11 Decembrie cu Germania la Amsterdam; la 19 Martie cu Belgia la Anvers; la 23 Aprilie cu Belgia la Amsterdam sau Rotterdam şi la 7 Mai cu Elveţia.

*

In cadrul campionatului ungar, Ferencvaros joacă azi cu Ujpest.

● *PODUBSKI, arbitrul iugoslav care a condus matchul Budapeseta-Viena, este unanim elogiat de ziarele pestane şi vieneze.*

● *Campionatul fiind suspendat, Duminică s'au jucat o serie de matchuri amicale în Franţa, cari au dat următoarele rezultate :*

Rennes — Sochaux 2 : 0.
Marseille — Sete 6 : 1.
Alès — Nimes 3 : 1.
Excelsior — Lille 2 : 1.
R. C. Paris — Dieppe 5 : 0.
Le Hâvre — Roubaix 5 : 2.
R. S. O. — Rouen 1 : 0
Fives — Lens 5 : 2.
Dunkerque—S. Béthunois 3 : 3.
Nancy — Blénod 1 : 1.
Girondins — Toulouse 3 : 2.
Colmar — Metz 3 : 2.

● *Iată datele celor mai importante evenimente ale footballului francez.*

4 Decembrie : *Italia-Franţa ,(în Italia).*

8 Ianuarie : *Şaisprezecimile de finală ale Cupei Franţei.*

21 Ianuarie : *Franţa B - Luxemburg la Paris.*

22 Ianuarie : *Franţa-Cehoslovacia la Paris.*

5 Februarie : *Optimele de finală ale Cupei Franţei.*

25 Februarie : *Armata franceză-Armata britanică.*

5 Martie : *Sferturile de finală ale Cupei Franţei.*

9 Martie : *Armata franceză-Armata belgiană.*

16 Martie : *Franţa-Ungaria.*

2 Aprilie : *Semifinalele Cupei Franţei.*

23 Aprilie : *Franţa-Germania.*

7 Mai : *Finala Cupei Franţei.*

● *Cine nu-l cunoaşte pe Teodor-Chibrit ?*

Desigur că nu-i niciun sportiv.

Acest Teodoru-Chibrit, a cărui mare pasiune este Venus şi Sp. Studenţesc, nu-l mai incape pielea uitându-se cum „caii" lui troneză în fruntea clasamentului :

— „Grajdul" este la înălţime. Uitaţi-vă numai cum „mânjii" (Sp. Studenţesc) duc trena „trei ani"-lor (Venus).

Pe Chibrit însă, l-a cam supărat chestia cu Juventus leader. Şi mai ales, faptul că roş-albaştrii au putut fi măcar 48 de ore leaderi după victoria dela Cluj. Refăcându-se clasamentul, Chibrit a avut un nou „banc" :

— Acum trimet Juventusului următoarea telegramă:

„Onor F. C Juventus. Nu te încrede 'n fericire căci e vis amăgitor... conform art. 245 din regulamentul F.R.F. A. Teodoru-Chibrit zis Lungu zis Nibelungu zis Milonga".

Programul
jocurilor oficiale şi amicale

JOI 6 OCTOMBRIE 1938

Surdo-Muţii Rom.-Surdo-Muţii Bulgaria, teren Venus, ora 16, Doja Ştefan.

Sp. Studenţesc-Macabi, teren Macabi, ora 14,15, I. Ceaureanu, Benuci V., Obreja Gh.

Cupa României

Gloria-Arsenal, teren Militari, ora 15, Costel Rădulescu, Muscanu I., Manişoreanu.

SAMBATA 8 OCT. 1938
Divizia Naţională

Juventus-Venus, teren C.F.R., ora 16, Caciuc L., Mihu Aug.

Juniori D. N.

Juventus-Venus, teren C.F.R., ora 14, Gorcea Mihail, Macus H., Clerman.

DUMINICA, 9 OCT. 1938

Divizia Naţională

Rapid-AMEFA, teren C.F.R., ora 16, Birou Traian. Coferu V.

Luceafărul-Turda, teren Venus, ora 11, Caciuc L., Bandrabur Toma, Clerman.

Unirea Tr.-Prahova, teren Unirea, ora 11, Rusu Gabriel. Vinţe Ioan, Pop Victor.
cabi, ora 11, Coca Ştefănescu. Panu Răsvan, Vasiliu P.

Juniori D. N.

F. C. Rapid-Sp. Studenţesc, teren C.F.R., ora 14, Greculescu Petre, Bercovici Matei.

Luceafărul-Turda, teren Venus, ora 9, Clerman-Raţiu V-le.

Unirea Tr.-Olympia, teren Unirea, ora 9, Pop Victor-Vinţe I.

Macaby-Mociorniţa, teren Macaby, ora 9, Panu Răzvan-Vasiliu P.

Categoria I-a A.

Mon. Oficial-Vif. Dacia, teren ACSA, ora 11, Cantaragiu-Litz Wilhelm.

S.E.T.-Olympia, teren S.T.B., ora 16, Manişoreanu P.-Cezar Sauf.

Ind. Iutei-Metalo-globus, teren Iuta, ora 11, Iarosievici-Obreja G.

Gloria-S.T.B., teren Militari, ora 11, Mihu Augustin-Weber.

Titanii-Socec Lafayette, teren Titanii, ora 16, Iliescu Bică-Abazian H.

Rezerve

Ind. Iutei-Metaloglobus, teren Iuta, ora 9, Obreja Gheorghe.

Titanii-Socec Lafayette, teren Titanii, ora 11, Paven Aurel.

Juniori

Gloria-S.T.B., teren Militari ora 9, Weber.

Titanii-Socec Lafayette, teren Titanii, ora 14, Abazian H.

Categoria I-a B

Av. Sportiv-Pebe, teren B. T. M. T., ora 16, Hornstein- Ornstein H.

Ascam-Leonida ,teren Belvedere, ora 11, Xifando Emanoil.

Ager-ACSA, teren S.T.B. ora 11, Busa Gh.-Gorcea M.

Lupeasca-Militari, teren Turda, ora 16, Vasilescu B.-Muscanu I.

Adesgo-Vergu. teren ACSA, ora 16, Ştefănescu Aurel-Protopopescu.

Juniori

Lupeasca-Militari, teren Turda, ora 14, Muscanu I.

Ager-ACSA, teren S.T.B., ora 9, Gorcea Mihail.

Categoria II-a A

Universul-Metropola, teren Turda, ora 9, Guţescu Alex.

C. Românească-Colentina, teren Velodrom, ora 11, Petrescu H.-Cezar Iosif.

Sp. Muncitoresc-Biruinţa, teren Stadion, ora 16, Mitran C. Zburătorii C. F. R. Buc. Tr., teren Colentina, ora 16, Petrescu H.

Grivita-Generala, teren B. T. M. T., ora 11, Repanovici Radu.

Categoria II-a B.

Stăruinţa-Ciclop, teren Macaby, ora 16, Ioachin Ioan.

Dâmboviţa-Victoria, teren A. C. S. A., ora 14, Protopopescu C.

Carmen-Orfeus, teren ACSA, ora 9, Mielu Petrescu-Litz W.

Metalosport-L.P.N., teren Belvedere, ora 9, Ştefănescu D-tru.

Arsenal-Izbânda. teren Arsenal, ora 11, Dumitrescu Traian.

Rezerve

Stăruinţa-Ciclop, teren Macaby, ora 14, Ioachim Ioan.

Categoria III-a A

Delea Veche-Fulgerul, teren Titanii, ora 9, Kahane Marcel.

F. C. Suter-Vremea, teren Colentina, ora 14, Cristea Marin.

C.A.B.-Fichet, teren Arsenal, ora 14, Fried Ladislau.

Distribuţia-E.F.A., teren Arsenal, ora 9, Doja Ştefan.

Categoria III-a B.

Dacia Traiană-Comro. teren Unirea, ora 16, Colea Vâlcov.

Şoimii-I. Dârlău, teren Velodrom ora 9, Cezar Iosif.

Justiţia-Băneasa, teren Stadion, ora 11, Căpitanu I.

Footballul la sate

Duminică 2 Octombrie a avut loc în comuna Creţuleşti (Ilfov), inaugurarea filialei Flămânzeni a asociaţiei „Tricolorul".

La această inaugurare a fost prezentă întreaga comisie a footballului rural, compusă din d-nii maior Gr. Ernescu preşedinte, V. I. Creţulescu şi cpt. Cristescu membri.

Noua asociaţie a fost dotată cu numeroase articole de sport, donate de d. V. I. Creţulescu. In prezenţa d-lor docent dr. Daraban, arhitect Săvulescu, chimist Cerţulescu şi maior Baiculescu dela subinspectoratul pregătirii premilitare, s'a încheiat un proces verbal de constituire alegându-se următorul comitet :

Preşedinte : N. Popescu.
Vice-preşedinte : A. Ignat şi Matei Ion.
Casier : Mirică Ion.
Secretar : Neacşu Alex.
Cenzori : Gh. Ignat, Ispas Petre şi Popescu Ion.

❖

In după amiaza zilei s'a jucat pe terenul de sport al satului o partidă amicală de football între echipele comunelor Buftea şi o combinată din Creţuleşti şi Flămânzeni pentru cupa donată de dr V. I. Creţulescu.

După un joc viu şi cu faze frumoase, echipa din Buftea a terminat învingătoare la scorul de 5-1.

Echipele au fost astfel alcătuite :

BUFTEA : I. Popescu-Brocse, Scapilide-Turceanu, Onete, Angelescu, I. Angelescu, Bucureşcu, Anastasiu, D. Popescu, M. Teodorescu.

CREŢULEŞTI - FLAMANZENI : Eraclide-Matei, Marinescu-Ignat, Popescu, Rundeanu-Ignat A. Ion, Popescu, Năstase Nedescu.

Venus-Juventus

Rândurile acestea nu formează o avant-cronică, fiindcă derby-ul bucureştean este încă destul de departe în timp. Deaceea nu ne vom ocupa de formaţiile pe care le vor arunca în luptă cei doi adversari, nici de şansele pe care li le anunţă ciocnirea aceasta anticipativ titanică.

Cuvintele noastre vor să contureze doar proporţiile neobişnuite ale întâlnirii dintre Venus şi Juventus, să consemneze aici un moment rar în viaţa footballului bucureştean.

In acelaş timp, dorim să circumstanţiem întâmplarea, pentru a o îndruma pe o cale normală, vrem să spunem temperată.

Intre Venus şi Juventus există o veche şi bine susţinută rivalitate sportivă. Intr'un trecut de care nu-şi mai amintesc prea mulţi şi pe care nu-l cunosc zecile de mii de spectatori din zilele noastre, s'au dat lupte cumplite între Venus şi Juventus.

S'a întâmplat adesea ca Venus să învingă cel mai în formă Juventus, după cum roş-albastrii au învins pe negri tocmai când nu se aştepta nimeni, când, spre exemplu, deşi învins, Venus a cucerit campionatul naţional.

Din cauza acestor rezultate succinte, surprinzătoare, şi prin aceasta destul de interesante din punct de vedere sportiv, s'a format o tradiţie de întâlniri înverşunate, din care spectatorii aşteaptă totdeauna ceeace nu cred sau nici nu speră.

E o atmosferă specifică la matchurile Venus-Juventus, atât pe teren cât şi în tribune .

Echipele joacă nervos, iar tribunele sunt cumplit de agitate.

De data aceasta însă, nu mai avem situaţia din trecut; echipa cea mai slabă nu se mai aşteaptă la o victorie chezăşuită numai de tradiţie.

In prezent Venus şi Juventus sunt două echipe în maximum de formă, cu egale şi tot atât de îndreptăţite pretenţiuni la victorie.

Tradiţia se va continua deci numai prin înverşunarea cu care îşi vor specula şansele cei doi adversari. (Nu spunem „îşi vor apăra şansele", fiindcă întâlnirile de care vorbim sunt caracterizate prin lupta ofensivă pe care o dau ambii combatanţi).

Tocmai asupra acestei înverşunări vrem să insistăm.

Atâta vreme cât unul dintre adversari era mai slab, înverşunarea lui extrasportivă era mai mult sau mai puţin motivată.

Acum însă atât Venus cât şi Juventus au echipe de valoare, cu jucători cari cunosc perfect jocul de football. Prin urmare s'ar putea ca supremaţia să se tranşeze numai cu arme sportive, jucătorii punând la contribuţie talent, putere, ştiinţă şi, bine înţeles, ambiţie, sportivă şi frumoasă ambiţie, care să se confunde cu dragostea de club şi de sport.

Un mare rol îl va juca şi publicul.

Am mai definit şi altădată rostul spectatorilor în concretizarea rezultatelor sportive.

Ei bine, publicul bucureştean, care avea într'un trecut foarte apropiat faima de cel mai sportiv public din Europa, are datoria să vegheze ca partida Venus-Juventus să se petreacă în cele mai normale condiţiuni.

Numai aşa matchul acesta, care se anunţă mare, se va putea transforma într'o reuşită manifestaţie sportivă, de calitate superioară şi folositoare propagandei.

VIRGIL POPESCU

Campionatul Jugoslaviei

Beogradski a învins pe Gradjanski la Zagreb
şi conduce în clasament

Ziua a 5-a a campionatului naţional, desfăşurată eri pe arenele sportive din Belgrad, Zagreb, Split, Saraevo şi Skople, s'a soldat cu câteva rezultate neaşteptate.

Senzaţia zilei a constituit-o, fără îndoială, rezultatul dela Zagreb, unde Gradjanski pe teren propriu a cedat lui Beogradski cu 1:2 (1:1). Surprinderea generală provocată de victoria belgrădenilor este cu atât mai mare, cu cât este notoriu că acum câteva zile 8 jucători dela Gradjanski au făcut parte din echipa naţională a Iugoslaviei, care a obţinut un rezultat nedecis (4 : 4) la Varşovia în faţa Poloniei, dovedind cu această ocazie o formă impecabilă. In acelaş timp Beogradski, dela începutul campionatului pe anul în curs, luptă din greu pentru a câştiga chiar în faţa adversarilor de clasă inferioară. Totuşi victoria de eri a lui Beogradski a fost pe deplin meritată, echipa lui Gradjanski păşind pe teren prea încrezută. In urma acestei victorii Beogradski s'a instalat în fruntea tabelei şi va ceda greu acest loc invidiat.

Alt rezultat neaşteptat a obţinut campioana Iugoslaviei Hask, care a reuşit să învingă în deplasare pe S. K. Iugoslavia cu 2:0 (0:0). Echipa învinsă a decepţionat adânc pe suporteurii săi, veniţi în număr mare să asiste la o victorie a gazdelor. Faptul că belgrădenii au prezentat echipa fără 3 titulari nu poate justifica o înfrângere atât de categorică pe teren propriu.

Dela Hask a jucat foarte bine întreaga echipă, dar în special vecihul internaţional Gayer („redivivus"), Hitreţ, Paievici şi toată apărarea.

La Split echipa fraţilor Matoşici, Haiduk, a învins adversarul său Back cu scorul categoric 3 : 0 (2 : 0). Cei mai buni pe teren au fost şi de data aceasta cei doi fraţi Matoşici.

Celelalte rezultate :

Beograd: „Iedinstvo" (Beograd) — „Liubliana" (Liubliana) 4 : 1 (3 : 0).

Skople: „Gradjanski" (Skople) — „Slavia" (Varasdin) 2 : 1 (0 : 1).

Saraevo : „Slavia" (Sarajevo) — „Sparta" (Zemun) 3 : 1 (2 : 1).

A. A.

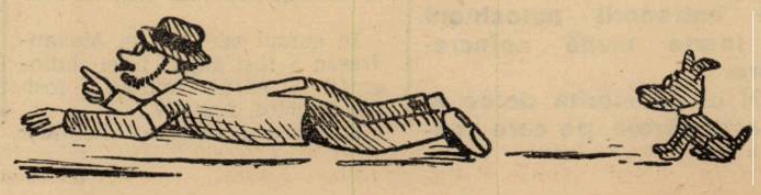

ASTĂZI

Echipa de surdomuți din România

întâlnește pe surdomuții bulgari în match revanșă

Partida va începe la orele 16 și se va disputa pe arena Venus

Iată o variație interesantă în cotidianul banal al footballului bucureștean.

Intâlnirea dintre surdomuții români și bulgari este prima manifestație de acest fel în Capitala țării, mai ales că poate fi socotită ca o partidă internațională.

teristici cu totul neobișnuite pentru publicul nostru.

Astfel matchul se va disputa în „cea mai perfectă liniște", deoarece jucătorii se vor certa prin semne.

Deasemenea, încurajările sonore ale tribunelor nu vor avea nici o înrâurire asupra

In consecință matchul va fi arbitrat prin semnale vizuale — steguțe — de către d. Doja (d. Ionescu-Țope a fost refuzat de ambele echipe).

Echipa surdomuților români s'a pregătit cu atenție pentru acest match — chiar ieri s'a antrenat la Anef —, așa că are multe șanse să scoată un rezultat mai bun decât cel precedent.

Echipele vor avea următoarea înfățișare:

ROMANIA: Palfalvy; Alexandrescu, Matei; Carol, Fotea, Bob — Vidovici, Păiș, Gheorghiade, Berlea, Franzen.

Rezervă: Vasilian.

BULGARIA: Vasilieff; Ilieff, Panceff; Kosteff, Ilieff II, Nicoloff; Kosteff II, Marculieff, Borisoff, Iosifoff, Varilieff II.

Prin urmare în echipa Bulgariei vor juca numai perechi de frați. Deci coeziunea echipei bulgare este asigurată.

Nu ne îndoim că publicul bucureștean își va da tot concursul, pentruca manifestația organizată de societatea surdomuților români să aibă un deplin succes.

Echipa bulgară a surdo-muților

Matchul de astăzi, care are și caracterul de revanșă, deoarece în prima lor întâlnire surdomuții bulgari au învins pe ai noștri cu scorul de 4-0, mai prezintă și unele caracjocului.

Dar cea mai inedită înfățișare va constitui lipsa țignalului arbitral. E și normal, deoarece surdomuții nu l-ar auzi nici măcar pe d. Milivoi.

STIRI

● **MOCIORNIȚA-COLȚEA** convoacă pentru astăzi 6 Oct. a. c. ora 15 (3 p. m.) pe terenul Unirea-Tricolor pe următorii jucători: Constantinescu, Stanciu, Țivirlie, Predescu, Turk, Silivestru, Dinescu, Humita Barbu, Crafcescu, Căpușan, Ianculescu, Rădulescu și Woronetzky pentru susținerea matchului de antrenament cel îl vor avea cu Echipa I Unirea-Tricolor. Toți jucătorii sunt cu insistență rugați a fi prezenți la antrenament. Va asista d. președinte și d. Ionel Mociornița.

● **ORFEUS** convoacă azi la ora 4 p. m. pe terenul Velodrom pe următorii jucători:

Laone Halmsi, Gunopol, Economu I și II, Samureanu, Milio, Marcu, Beicu, Atanasiu, Giovanides, Gaina, Popescu, Nicolaioglu, Voicu și Apăteanu.

● **AMICALA** arbitrilor de football organizează un campionat de șah.

Inscrierile se primesc în fiecare Miercuri și Vineri orele 20-21,30, la sediul Amicalei, str. Regală 12.

Campionatul începe în ziua de 21 Octombrie a. c. orele 20,30.

Pot lua parte numai membrii Amicalei.

● **ASTAZI** după amiază începând dela ora 15, arena Militari găzduește partida dintre Arsenal și Gloria în cadrul Cupei României.

In primul joc adversarii de azi.

● **IN ȘEDINȚA** de aseară a Comisiei districtuale a arbitrilor, s'a ținut un minut de reculegere în memoria mareșalului Averescu.

❖

● *Pentru match-ul viitor „Macaby" din Bălți va schimba radical linia de halfi care n'a dat satisfacție în matchul cu „Unirea C. F. R."-Pașcani.*

● *C. F. R. din Bălți a susținut Duminica trecută un match cu „Macaby". Rezultatul a fost 4—4 (3—1). Matchul s'a terminat cu scandal.*

Contra Venusului

Juventus

va apare cu Dunăreanu extremă dreapta

Cum se știe, la Rusciuk, Oană a fost lovit în gleznă și nu a putut fi folosit în echipă.

La Cluj, a jucat în locul lui, contra Victoriei, Schira.

Deoarece în acest timp, Dunăreanu s'a restabilit complet, va fi pus în locul lui Schira. Astfel că în matchul cu Venus, Juventus va alinia următoarea înaintare:

Dunăreanu, Korony, Zăinescu, Prassler, Naciu.

Clasamentul campionatului Italiei

In urma rezultatelor obținute, Duminică în campionatul Italiei, clasamentul este următorul:

Torino	3	2	1	0 7:2 = 5
Ambrosiana	3	2	1	0 3:1 = 5
Liguria	3	2	1	0 6:4 = 5
Napoli	3	1	2	0 2:1 = 4
Bari	3	2	0	1 7:5 = 4
Roma	3	2	0	1 4:3 = 4
Bologna	3	2	0	1 8:8 = 4
Lazio	3	1	1	1 4:4 = 3
Livorno	3	1	1	1 4:4 = 3
Modena	3	1	1	1 4:4 = 3
Genova	3	1	0	2 6:6 = 2
Triestina	3	1	0	2 2:3 = 2
Lucchese	3	1	0	2 3:7 = 2
Juventus	3	0	1	2 1:3 = 1
Milan	3	0	1	2 0:2 = 1
Novara	3	0	0	3 2:6 = 0

In curând

River Plata va juca în Franța

River Plata, celebrul club din Buenos Aires, campion al Argentinei pe anul trecut, va veni în curând în Europa pentru a susține câteva matchuri în Franța.

O VIZITA DE... „DESPAGUBIRE"

Domnul Sanchez Terrero, președintele grupării, care a condus personal tratativele, a declarat că va fi o vizită de despăgubire.

Pentrucă Argentina nu a venit la Paris, în cadrul Cupei Mondiale, River Plata va juca în Franța pentru a scuza acest forfait.

4.21.81

este noul număr de telefon al redacției ziarului nostru

Football

Importante hotărîri

ale comisiei campionatului național

Marți seara comisia campionatului național și-a ținut ședința săptămânală în cursul căreia a luat următoarele hotărîri:

Jocul Rapid—Tricolor C.F.P. V. din 2 Octombrie 1938

Se fixează termen la 11 Octombrie 1938 pentru judecarea contestației grupării Rapid cu privire la jocul de mai sus.

Se va transmite în copie contestația grupării Rapid împreună cu copii de pe toate anexele grupării Tricolor C. F. P. V.

Jocul F. C. Carpați—Sportul Studențesc din 2 Octombrie 1938

Se amână omologarea jocului de mai sus până la pronunțarea Comisiei de transferări asupra valabilității transferării jucătorului Mihăilescu Ioan din gruparea Sportul Studențesc.

Jocul Victoria—Juventus din 2 Octombrie 1938

Se pedepsește jucătorul Cociuban Gh. din gruparea Victoria Cluj cu ridicarea dreptului de joc pe 8 zile pentru atitudine necuviincioasă față de arbitrul de tușe și lovitura adversarului în conformitate cu prevederile art. 376, 378 din R. A. și cu aplicarea circumstanțelor atenuante (art. 362 R. A.).

Se omologhează jocul cu rezultatul depe tern, 3:1 în favoarea grupării Juventus.

Jocul Dragoș Vodă—Gloria CFR din 25 Septembrie

Se pedepsește jucătorul Panenka Robert din gruparea Dragoș Vodă cu ridicarea dreptului de joc pe una lună, pentru lovirea intenționată a adversarului, în conformitate cu prevederile art 378 din R. A.

Jocul Universitatea—Victoria din 25 Septembrie 1938

Se respinge ca nefondată contestația introdusă de gruparea Universitatea la jocul de mai sus, întrucât din referatul serviciului contabilității rezultă că gruparea Victoria Carei era în regulă la data disputării jocului.

Se omologhează jocul cu rezultatul depe teren, 1:0 în favoarea grupării Universitatea.

Jocul Tricolor—Monopol din 25 Septembrie 1938

Se amână omologarea jocului de mai sus până la pronunțarea Comisiei de Transferări asupra valabilității legitimării jucătorului Bota Alexandru din gruparea Monopol.

Jocul Olympia C.F.R.—Crișana din 25 Septembrie 1938

Se pedepsește jucătorul Kiss Zoltan din gruparea Olympia C. F. R. cu ridicarea dreptului de joc pe 8 zile, pentru joc brutal în conformitate cu prevederile art. 384 combinat cu 362 din R. A.

Se omologhează jocul cu rezultatul depe teren 1:1.

Omologări jocuri

DIVIZIA NATIONALA A

Venus — Gloria	6:0
Chinezul — U. D. R.	0:0
Ripensia — A. M. E. F. A.	3:1

DIVIZIA NATIONALA B

Stăruința — Industria Sârmei	3:1

Ajutor medical

In urma avizului dat de Comisia Sanitară Centrală, se aprobă un ajutor de lei 8.000 jucătorului Atanasiu Petre din gruparea Prahova pentru accidentul suferit la jocul cu gruparea Mociornița disputat la Ploești în ziua de 28 August 1938.

Litigiul financiar Tricolor C. F.P.V.—Dacia Unirea

La cererea grupării Tricolor C. F. P. V., se amână pentru **data de 11 Octombrie 1938**, judecarea litigiului financiar existent între grupările de mai sus.

Litigiul Unirea M. V.—C.A. M.T.

Se suspendă pe data de 15 Octombrie 1938 gruparea Unirea M. V. din Alba Iulia în cazul când nu va achita suma de lei 3.000, datorită grupării C. A. M. T. pentru care sumă aceasta din urmă grupare i-a păsuit până la 20 Septembrie 1938.

Litigiul financiar H.L.A.—Textila

a) Se admite cererea grupării H. L. A. și se obligă gruparea Textila a achita suma de lei 550 grupării H. L. A., ce reprezintă 50% din excedentul jocului din 28 August 1938, conform situației materiale încheiată la acest joc.

b) Constatându-se că gruparea Textilă datorează grupării H. L. A. suma de lei 4.500 din campionatul 1937/938, sumă neachitată până în prezent, se obligă gruparea Textila la plata acestei sume.

Se suspendă gruparea Textila pe data de 15 Octombrie 1938 în cazul neachitării sumelor dela paragraful a) și b).

Litigiul financiar Jiul—Șoimii

Se admite în parte cererea grupării Jiul și se obligă gruparea Șoimii la plata sumei de lei 382, ce reprezintă jumătate din excedentul jocului de mai sus, conform situației materiale încheiate la acest joc.

Se suspendă pe data de 15 Octombrie 1938 gruparea Șoimii în cazul neachitării sumei de mai sus.

Litigiul Dragoș Vodă—H.L.A.

Se admite în parte cererea grupării Dragoș Vodă și se obligă gruparea H. L. A. a achita suma de lei 542 grupării Dragoș Vodă ce reprezintă jumătate din excedentul jocului de mai sus conform situației materiale.

Se amendează gruparea H. L. A. cu de trei ori quantumul sumei fraudate, adică: 228x3 **toal lei 684.** Se suspendă gruparea H. L. A. pe data de 15 Octombrie 1938 în cazul neachitării sumelor de lei 542 grupării Dragoș Vodă și lei 684 amenda aplicată.

Totodată se obligă gruparea H. L. A. a face dovada până la 15 Octombrie 1938 că a achitat la Administrația financiară timbrul fiscal și cel de aviație pentru toate biletele puse în vânzare la jocul din 11 Septembrie 1938.

Se respinge ca inadmisibilă cererea grupării Dragoș Vodă de rejucare a jocului.

Decontare Joc Traian—Victoria C.F.R.

Se admite în parte cererea grupării Traian și se obligă gruparea D. V. A. a-i achita suma de lei 864, jumătate din excedentul realizat la jocul de mai sus conform situației materiale.

Se suspendă gruparea D. V. A. pe data de 15 Octombrie 1938 în cazul neachitării sumei de mai sus.

Reclamațiunea Dragoș Vodă joc D.V.A. din 28 August

Se clasează din lipsă de probe reclamațiunea grupării Dragoș Vodă la jocul de mai sus.

Decontare joc A.C.F.R.—Turda

Se respinge ca nedovedită reclamațiunea grupării A. C. F. R. la jocul cu gruparea Turda din 25 Sepetmbrie 1938.

Adresa Nr. 710/938 a Comisiunei districtuale Arad

Se înaintează la comisia financiară.

Delegați grupări

Se ia act și se aprobă delegația dată de gruparea Rovine Grivița d-lui avocat George Georgescu de a o reprezenta pe lângă Comisiunea noastră

Se ia act de rapoartele delegaților federali și se aduc mulțumiri d-lor:

Ioachim Botia, Victor Varga, Nestor Blaga, Dr. Titu Fătu, Barbu Bujor, Teodor Boangiu și Cpt Bruckner.

Secretar: Jud. V. Batter

Azi la Băneasa

Mare abundenţă de partanţi şi puncte de atracţie

HANDICAPURILE ZILEI, partea forte a programului

Vom începe de data aceasta prin a recomanda alergările de azi ca o manifestaţie reuşită programată de Jockei-Club, societatea cu numele atât de strâns legat de progresul galopului românesc, de desvoltarea însăşi a hipismului nostru.

Deşi Joi, totuşi Jockey-Clubul are curajul de a închega un buchet frumos de alergări. E semnificativ lucrul ăsta deoarece acest program trebue să fie prea bun ca să atragă public numeros în elegantele incinte ale hipodromului Băneasa şi de a-l pasiona chiar.

Ceeace s'a şi făcut avându-se în vedere condiţiunile de care am mai vorbit, adică plasarea alergărilor în mijlocul săptămânei.

Programul nu se bucură de pasionanta prezenţă a vreunui premiu clasic, un premiu care să electrizeze, prin interesul care-l suscită, massa.

Nu. Unui necunoscător programul de azi nu-i spune mare lucru pentrucă acestora le trebue ceva prea strălucitor ca să remarce un punct de irezistibilă atracţie şi să aureoleze astfel ziua.

Programul de azi reuneşte o seamă de bune calităţi care sesizate îl egalează cu unul din acelea de zile mari.

Indărătul benzilor se vor alinia, divizaţi în şapte alergări, numeroşi partanţi care, dacă nu sunt de prima categorie, au totuşi suficientă calitate.

Handicapurile sunt abil alcătuite, reuşita lor promiţând un spectacol bun sub raport sportiv.

Deşi spuneam mai sus că alergările sunt egale în interes şi în ce priveşte partanţii, nu putem să trecem cu vederea Premiul Govora, cursă la startul căreia se prezintă Stop, revelaţia ultimelor reuniuni, în tovărăşia lui Codru, element care nu mai are nevoe a fi prezentat.

Totdeodată acest premiu oferă prilejul verificărei actualelor posibilităţi ale lui Stop, cal în care foarte mulţi văd un element de foarte mare valoare.

Suntem iarăşi puşi în situaţia de a mai semnala o cursă atracţioasă, un handicap al cailor de doi ani, Premiul de Octombrie.

Această alergare pasionantă adună la start nu mai puţin de 16 concurenţi, un număr care poate fi în acelaş timp şi indiciul sigur al unui succes meritat.

Cu asemenea alergări, desigur că programul reuniunei de astăzi va obţine un categoric succes care să vină să le pe care Jockey-Club-ul le răsplătească meritat, eforturi-face.

1. PR. VAMILOR. Foulaubin, Saturnus şi Carmen sunt caii între cari ar trebui să se dea lupta pentru victorie.

Cum pensionara d-lui Hananel a fugit o cursă severă Joi şi s'ar putea resimţi, o vom trece pe planul al doilea căutând câştigătorul între cei doui armăsari. Surul din antrenamentul lui Gabor fiind un element puţin corect şi în plus necesitând o montă mai energică decât poate avea la greutatea de 49 kg. îi vom prefera pe Saturnus a cărui şansă sporeşte prin descărcarea aprentist-ului ce-l va încăleca.

Indicăm: SATURNUS-*Foulaubin-Carmen.*

2. PR. CURTICI REP. 1-a. Nolcică a fost tratat cu foarte multă indulgenţă în acest handicap primind serioase descărcări dela toţi adversarii ce întâlneşte. Oricât de decăzut ar fi, totuşi ar trebui să-şi adjudece această repriză în care Korvin şi Sfârlează vor căuta să-i facă vieaţă grea.

Indicăm: NOLCICA-Korvin-*Sfârlează.*

3. PR. CURTICI, REP. 2-a. Moft, Naum şi Minunat ar trebui să se găsească în primele locuri la sosire. Primul dacă va fi umbra calului din trecut şi tot n'ar trebui să înregistreze un nou eşec. Totuşi asupra şansei lui formulăm categorice rezerve fiind departe de o condiţie acceptabilă. Minunat care a figurat frumos în ultimele alergări disputate ar putea profita de un nou eşec al lui.

Indicăm: MOFT-Minunat-Naum.

4. PR. BASARABA. Coniţa II şi Lunca sunt concurentele cari au la activ performanţe cari să le îndrituească pretenţii de a figura în primele două locuri. Intre ele mai mult prin simplă impresie vom prefera pensionara d-lui General Moruzi.

Indicăm: LUNCA-*Coniţa II.*

5. PR. GOVORA. Pe cei 2000 m. ai alergărei şi pe parcursul pistei noui, Codru va putea dispune de Stop oricât de mari progrese ar fi făcut acesta.

Indicăm: CODRU-*Stop.*

6. PR. FILARET. Amaranthe care în ultimele alergări disputate a demonstrat o formă perfectă, găsindu-se pe distanţa ei şi având şi o greutate avantajoasă, credem că va putea dispune de decăzuta Monette III şi de Bondar în mare progres.

Indicăm: AMARANTHE-Monette III-*Bondar.*

7. PR. DE OCTOMBRIE. Suliţa care în ultima alergare disputată a figurat frumos în compania lui Amnar şi a lui Mazeppa, dacă va fi bine susţinută ar putea câştiga prima alergare din carieră. Totuşi Olaf cari la antrenament dă deplină satisfacţie şi Balihoo care a fost gratificată cu o greutate favorabilă îi vor fi adversari extrem de redutabili.

Indicăm: SULIŢA-Olaf-*Balihoo.*

Programul alergărilor

Băneasa: Ziua VIII-a, Joi 6 Octombrie

Pr. VAMILOR — 1500 metri 20.000 lei

Saturnus,	53	Tănase
Carmen,	55½	Cucu
Nacelle d'Or,	49	x
Naum,	47½	0
Loti,	50	0
Cărăbuş,	52	0
Elada,	56½	Urdăreanu
Răscoala,	48½	0
Băbuca,	48	Crişan
Foulaubin,	49	Logofătu

PR. CURTICI — W.-Handicap 1600 metri — 25.000 lei (Repriza I-a)

Cin'te ţine	62	Iosza
Frunză	60½	Gill J.
Afurisit	60½	0
Sukoro	60	0
Korvin	58½	Cristea R.
Kasandra	57	0
Drapel	55½	Urdăreanu
Carmen	55	?
Nacelle d'Or	55	0
Nolcică	53	Huţuleac
Sfârlează	52½	Mullot M.
Silver Print	51	Crişan

Pr. CURTICI — W.-Handicap 1600 metri — 25.000 lei (Repriza II-a)

Loti	62	Vincent
Mayar	60½	Cristea R.
Caiafa	60	Mullot M.
Goblin	60	Toth B.
Jessica	59	Gosztonyi
Răscoala	58	Ilinca
Banu Olteniei	58	Enescu G.
Naum	54	Garner
Minunat	51½	Cucu A.
Cărăbuş	50½	Enescu A.
Zori de Zi II	48	Oprescu
Elvira	47½	0
Moft	46½	Logofătu

Pr. BASARABIA — 1000 metri 25.000 lei

P'tit Noir,	50	Thiess
Lunca,	56½	Tănase
Coniţa II,	54½	Cucu A.
Magicienne,	52½	Logofătu
Baby II	48½	Huţuleac

Pr. GOVORA — 2000 metri 30.000 lei

Marcella,	50½	0
Stop	60½	Urdăreanu
Codru	60	Ilinca N.
Baba Novak,	53½	Vincent R.
My Lass	53½	Cucu A.

Pr. FILARET — Handicap 30.000 lei — 1200 metri

Glumeţ	64	0
Weekend	61½	x
Marcella	61	Gill J.
Bondar	58	Ilinca N.
Biribi	55½	Cucu A.
Amaranthe	55½	Cristea R.
Sukoro	55	0
Vişina	54½	Mullot
Monette III	52	Vincent R.
Tini	51½	Cucu A.
Belea II	43	Oprescu
Giovani	42	Tănase
Baby	40½	Florescu

Pr. DE OCTOMBRIE — H'cap 25.000 lei — 1100 metri

Mazeppa	60	0
Amnar	60	Ilinca N.
Ticu	57	0
Cocotte	56½	Cucu A.
Realist	56	Gill J.
Micşunea	56	Vincent R.
Coniţa II	55	0
Smeu	53½	0
Molda	53½	Iosza
Balyhoo	53	Horwath
Cosac	52½	Mullot M.
Silfida	52½	Urdăreanu
Tricolor	52½	Logofătu
Halmei	52	Garner
Suliţa	51	Crişan
Etiquette	51	Enescu A.
Bécasse	49	Nicodim
Golanca	48	0
Fioretta	46	Thiess
Olaf	46	Tănase
Opinca	45½	0
Melitta	44½	Oprescu
Harar	44	0

Hipism

Eri la Floreasca a plouat cu pietre şi cu recorduri

Floare şi Rama II au câştigat eliminatoriile premiului Matak

Iubita şi Ghid, dui trei-ani de mare valoare. Progresul crescătoriei naţionale. Ernst Fischer, de două ori victorios

Reuniunea eliminatoriilor Premiului Dimitrie Matak, aşa după cum prevedeam în avant cronică, s'a bucurat de un succes deplin oferind numerosului public care a făcut deplasarea pe hipodrom un sport de cea mai bună calitate.

In majoritatea lor cele nouă alergări ale zilei au fost bogate în rezultate semnificative şi au dovedit încă odată marele progres în care se află crescătoria naţională de trap.

Pe prim plan al interesului general se situează rezultatul eliminatoriile Premiului D. Matak.

FLOARE ŞI RAMA II, DOUA INVINGATOARE MERITORII

Cele două reprize ale clasicului premiu D. Matak au văzut victoriile iepelor Floare şi Rama II. Dacă victoria celei de a doua nu era prea greu de întrevăzut, rezultatul obţinut de alergătoarea d-lui Abăluţă a fost o plăcută surpriză. Excelenta fiică a lui Vapiti, deşi întâlnea elemente de reală valoare, a reuşit totuşi să-şi apropie o victorie categorică făcând un salt de valoare de peste 2 secunde.

Susceptibilă de noi şi mari progrese, fiica lui Vapiti promite o carieră din cele mai frumoase.

In privinţa victoriei iepei Rama II, recoltată asupra lui Gaby M. ar fi de adăogat că se datoreşte exclusiv greşelilor comise de pensionara d-lui Barbu Grăjdănescu şi faptului că în ultimul turnant Grünwald a jenat-o vizibil (pentru toată lumea minus d-nii comisari). Repetarea acestui fapt, pe care Grünwald îl practică îndeo-formaţiuni, ar trebui să fie sebi cu pensionarii acestei aspru pedepsită.

FORMIDABILUL PROGRES AL CRESCATORIEI NAŢIONALE DE TRAP

Comportările lui Ghid din premiul Elba şi a Iubitei din prima repriză a Pr. D. Matak conexate cu numeroasele corectări de recorduri făcute de trăpaşii români, dovedesc până la evidenţă progresul în care se află crescătoria de trap autohtonă. Faptul că doui cai de trei-ani au marcat recordurile de 1.27.7 şi 1.28.1 este de natură a ne face să aşteptăm ca în curând trăpaşii români să apropie clasa celor europeni.

Iată rezultatele la cari a condus o muncă neostenită şi extrem de costisitoare a unui grup de sportivi bine intenţionaţi.

UN SCANDAL STUPID

Marele succes al acestei reuniuni a fost adumbrit de un monstru scandal isbucnit după disputarea reprizei a doua a Premiului Dimitrie Matak.

Sosirea fiind extrem de strânsă şi marea favorită Gaby M. fiind înfrântă, o parte din public, aceia cari face scandal pentru că aşa este învăţată de totdeauna, a găsit prilejul de a protesta cu o vehemenţă mergând până la pietre, înjurături şi alte manifestări periferice cari subscriu un certificat extrem de prost pentru educaţia celor ce au participat la acest scandal.

Pentru aceştia repetăm din nou că sosirea exactă nu poate fi judecată decât de judecătorul sosirei, singurul plasat pe linia potoului.

Noţiunea de sportivitate (doamne cât de ignorată este de unii frecventatori ai hipodromurilor) implică degajarea de interesul material al tiketului şi păstrarea unei ţinute cât mai obiective.

Dar acestea nu sunt noţiuni cunoscute publicului pe care periferia îl varsă pe hipodrom.

Deaceia, cerem societăţilor organizatoare să interzică accesul pe hipodrom al tuturor celor ce au fost identificaţi ca făcând parte din banda de scandalagii de ieri.

Niki Mihail Burillianu

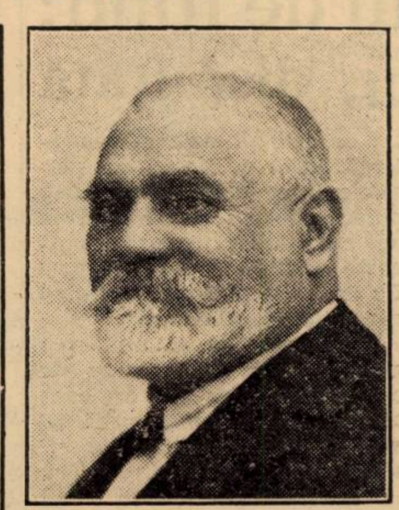

DIMITRIE MATAK
Ctitorul trapului românesc

REZULTATUL TECHNIC

— Miercuri 5 Februarie a. c. —

Pr. PLEVNA — Condiţie — 13.500 lei — 1600 metri

1	Sonia W.	1660	2.31^{1}	1.31	S. Corol	47	40
2	Igor	1640	31^{8}	32^{6}	G. Gram	39	40
3	Livada	1640	32^{3}	32^{9}	C-dorescu	131	135
4	Sultana	1640	36^{3}	35^{3}	Zabelin	391	270
	Boer	1600	38^{7}	39^{2}	E. Fischer	66	63
	Domnica	1620	49^{9}	44^{9}	G. Ghinea	60	50
d	Fruntaş	1620	33	34^{4}	Borisiac	23	35

SONIA WORTHY (Volo Worthy şi Salome) aparţine d-lui I. Franc.
Câştigător: Tribună, 47, 16, 15. Peluză, 40, 17 16.

2. Pr. BADEA TOMA — Gaupa K — 24.000 lei — 2100 metri

1	Gondolat II	2100	3.02^{2}	1.26^{8}	E. Fischer	10	10
2	Havana	2100	02^{5}	28^{9}	A-sky	40	55
3	Gretelbub	2100	04^{6}	28	Dobrescu	178	73

GONDOLAT II (Geh schnell şi Aperl) aparţine Grajdului Sterea
Câştigător: Tribună 10. Peluză, 10,50.
Event (Sonia Worthy-Gondolat II): Tribună, 36. Peluză, 29.

3. Pr. STRESA — Performanţă — 16.500 lei — 2000 metri

1	Poeniţa	2140	3,16	1.31^{6}	I. Szabo	19	21
2	Dâmb	2000	16^{4}	38^{2}	Podoleacov	45	51
3	Beţiv	2020	19^{8}	38^{9}	Crotenco	57	46
4	Zenith	2040	21^{4}	38^{7}	A-sky	45	51
	Candriu	2100	22^{9}	36^{6}	Fischer	98	83
	Dor de Ducă	2000	25^{5}	42^{8}	Slobozenco	99	83
	Oborean	2080	26^{8}	39^{2}	Crainic	67	312
d	Elena	2020	29^{6}	43^{9}	Ghinea	67	125
d	Va-ta	2000	17^{6}	38^{3}	Drăgotescu	84	98

POENIŢA (Gordon Peter şi Poiana) aparţine Hergheliei Rodica
Câştigător: Tribună, 19, 13, 31, 18. Peluză 21, 14, 39, 39, 18.
Event (Gondolat II-Poeniţa): Tribună 19. Peluză 26.

4. Pr. ELBA — Grupa E — 15.000 lei — 1600 metri

1	Ghid	1600	2.21	1.28^{1}	A-sky	30	28
2	Catinca	1600	21	28^{1}	Ghinea	27	37
3	Pleava	1600	22	28^{8}	Dobrescu	72	50
4	Ciclop	1600	22^{7}	29^{2}	Slobozenco	144	176
	Talaz	1600	22^{7}	29^{2}	Dumitrescu	433	308
	Benito H. P.	1600	23^{6}	29^{2}	V. Vârlan	108	145
	Coconaş	1600	23^{6}	29^{8}	Fischer	108	145
	Ezer Jo	1600	24^{5}	30^{3}	Pavlic	144	96
	Bruma II	1600	26^{1}	31^{3}	K-niţky	866	1643
	Dolly W.	1600	29^{7}	33^{6}	S. Corol	109	100

GHID (Texas şi Githa) aparţine d-lui I. Tulcianov.
Câştigător: Tribună 30, 12, 13, 17. Peluză 28, 12, 14. 14.
Event (Poeniţa-Ghid): Tribună 54. Peluză 51.

Pr. DIMITRIE MATAK — Condiţie — 120.000 lei — 1500 metri
— Repriza I-a —

1	Floare	1520	2.21^{4}	1.33	Drăgotescu	79	102
2	Iubita	1620	22^{1}	27^{7}	Slobozenco	136	145
3	Draga Mea	1540	23^{4}	33^{1}	Fischer	29	31
4	Tătăran	1520	28^{1}	35^{1}	G. Gram	19	22
	Răsura	1520	51^{1}	52^{6}	Gaidaev	20	31
	Eol	1480	depar.	—	C-dache	1202	1405
	Director	1480	depar.	—	Alamov	1330	1500
	Taina	1460	depar.	—	Tr. Marcu	2404	2500
d	Elly	1480	2.23^{1}	1.36^{6}	M. Pavlic	58	69

FLOARE (Wapiti şi Flora II) aparţine d-lui M. Abăluţă.
Câştigător: Tribună 79, 16, 19, 13. Peluză 102, 19, 16, 13.
Event (Ghid-Floare): Tribună 538. Peluză 140.

Pr. DIMITRIE MATAK — Condiţie — 120.000 lei — 1500 metri
— Repriza II-a —

1	Rama II	1540	2.23^{5}	1.33^{2}	Grünwald	34	37
2	Gaby M.	1540	23^{5}	33^{2}	Gaidaev	20	23
3	Petruş	1620	26^{2}	30^{2}	Borisiac	69	62
4	Mohor	1600	26^{2}	31^{4}	Fischer	20	30
	Santuţa	1480	32^{1}	42^{8}	Tr. Marcu.	283	438
	Grozava	1640	timp	neînre	Crainic	95	71
	Adda Worthy	1600	„	„	S. Corol	232	129
	Nataşa	1600	„	„	Cerkasoff	91	68
	Tutun	1640	„	„	Slobozenco	492	292

RAMA II (General Hannover şi Ramona II) aparţine Grajdului Admü.
Câştigător: Tribună 34, 15, 13, 17. Peluză 37, 17, 15, 16.
Event (Floare-Rama II): Tribună 580.

7. Pr. DAME — Record — 19.500 lei 2800 metri

1	Trixie	2880	4.11^{6}	1.27	Cerkasoff	16	16
2	Brebenea	2820	12^{8}	29	Gaidaev	62	49
3	Cupidon	2800	12^{8}	30	C-dache	100	103
4	Pandur	2800	12^{9}	30	Fischer	31	33
	Pai	2860	13	28	Ghinea	251	239
	Szelvesz	2840	15^{7}	30	K-niţky	255	565
	Ieroşca II	2800	16^{3}	31	Slobozenco	251	796

TRIXIE (Baka şi Fulger) aparţine C-sei E. Benckendorff.
Câştigător: Tribună 16, 14, 15. Peluză 16, 17, 23.
Event (Rama II-Trixie): Tribună 66. Peluză 110.

8. Pr. FROU FROU — Handicap — 12.000 lei — 1500 metri

1	Mister	1700	2.41^{9}	1.35^{2}	Fischer	86	74
2	Sorana	1660	42^{6}	33	A-sky	71	74
3	Tais	1580	42^{8}	43	M. Pavlic	22	23
4	Harry Boy	1640	43^{5}	39^{1}	Ghinea	166	189
	Elişor	1500	44^{8}	49^{7}	Gaidaev	996	526
	Flăcău	1560	47^{5}	47^{3}	F. Voronin	249	260
	Brad	1680	47^{6}	39^{8}	Crotenco	49	59
	Măgura	1540	47^{8}	49	Trifulescu	124	116
	Pan Worthy	1640	50^{6}	44	Borisiac	249	260
	Crai	1600	53^{1}	48^{3}	Crainic	247	260
	Avanti III	1600	59^{2}	51^{9}	Dobrescu	124	74
	Lin	1500	59^{4}	59^{6}	Rădulescu	124	116
	Dacia	1540	59^{9}	56^{8}	Podoleacov	71	40
	Desiş	1540	3.07^{3}	30^{6}	Ghinea	497	315
	Lama	1580	de par.	—	C-dache	86	74
	Valmaş	1500	de par.	—	D. Pavel	2490	675

MISTER (Ryerson şi Miss Caid) aparţine d-lui dr. I. Pantelimon
Câştigător: Tribună 86, 23, 21, 16. Peluză 74, 23, 19, 16.
Event (Trixie-Mister): Tribună — Peluză 90.

9. Pr. MUD RET — Handicap — 15.000 lei — 1600 metri

1	Sorvaneţ	1660	2.32^{8}	1.32	Borisiac	221	188
2	Peter W.	1640	32^{8}	33^{2}	C-dorescu	58	40
3	Pikaver	1640	32^{9}	33^{3}	Ghinea	—	—
4	Mura II	1600	33^{4}	35^{9}	Tr. Marcu	145	150
	Kalifa	1600	timp	neînre	M. Pavlic	295	260
	Spic	1600	„	„	G. Gram	193	150
	Boer	1620	„	„	Fischer	400	399
	Tava	1620	„	„	Drăgotescu	193	186
	Ghimp	1620	„	„	Slobozenco	116	107
	Sultana II	1640	„	„	Gaidaev	150	178
	Eftin	1640	„	„	Crainic	195	155
	Durdulia	1640	„	„	S. Corol	191	190
	Lăcrămioara	1640	„	„	Crotenco	23	29
	Aventurier	1660	„	„	T. Popa	1160	1201
	Ciclon	1660	„	„	Dobrescu	193	198
	Duda	1660	„	„	Szabo	295	2900
	Rugina	1700	„	„	C-dache	400	501
	Kamaa	1650	„	„	Grünwald	145	150

SORVANEŢ (Texas şi Sora) aparţine d-lui D. S. Dumitrescu.
Câştigător: Tribună 221, 53, 14, 33. Peluză 188, 34, 16, 32.
Event (Mister-Sorvaneţ): Tribună — Peluză 49, câmp.

Floreasca

Program definitiv

Sâmbătă 8 Octombrie 1938

Pr. LEANDRU — Grupă 1400 m. — 12.000 lei

Tara, Puşa, Cilly Hanov., Cimbric, Tibet, Călin, Năvalnic, Olga, Cina Dolly B., Musculiţa, Taina, Mimosa.

Pr. REŞIŢA — Performanţă 1400 m. — 18.000 lei

1500 Eol.
1520 Răsura, Brenn, Santuţa, Ialpug, Director.
1560 Columbus.
1580 Grozava, Tătăran.
1620 Szeged.

Pr. MOLDOVEI — Condiţie 2200 metri — 22.500 lei

2220 Florica II, Szelvesz, Isabela, Edith, Coconaş, Rugina.
2240 Sam Worthy, Anny Worthy, Nation, Cupidon, Lucifer II.
2260 Voraus, Gretelbub, Pai, Gruia, Margaret T., Kundri
2300 Roland D.

Pr. SARAŢUICA — Record 1600 metri — 19.500 lei

1600 Ideal, Josedale Margot, Cupidon, Giuditta.
1620 Sam Worthy, Jade, Valenţio, Luntraş, Venezia.
1640 Oslany, Naplopo.
1660 Bayadere, Voraus, Opanka.
1680 Roland D.
1700 Haron.

Pr. PAPUŞA — Handicap 2800 m. — 18.000 lei

2800 Isabela, Bruma II, Szelvesz.
2820 Rugina, Ducesa Pleava, Ieroşca.
2840 Coconaş.
2880 Primrose.
2900 Viitor, Kanada, Naplopo.

Pr. KINCKIONIGIN — H'cap 2000 m. — 18.000 lei

2000 Lăcrămioara, Legionar, Leona.
2020 Peter Worthy, Livada, Duda, King Worthy, Kamaa, Sniejoc.
2040 Isabela, Bruma II, Catinca, Igor, Voevodul Ţiganilor.
2060 Dolly Worthy, Talaz, Kismet, Ninon, Pleava.
2080 Edith, Naverno, Luntraş.
2100 Blondella.

Premiul DOLJ — Handicap 1600 metri — 13.500 lei

1600 Lin, Valmaş, Elişor.
1640 Dacia.
1680 Thais, Lama, Guy Worthy,
1700 Primăvara, Diadia Lul, Avanti III.
1720 Vrăjitor.
1740 Harry Boy, Elena.
1760 Furor, Sorana, Dor de Ducă
1780 Zenit, Cavaler, Farsa, Brad.
1800 Mister, Oborean.
1820 Mura II, Izma, Kalifa, Elixir.
1840 Makrele, Mohor, Bravo, Pinkerton.
1680 Aventurier.

Publicarea greutăţilor

Băneasa: Ziua IX-a, Duminică 9 Octombrie a. c.

Pr. HAGIEŞTI — Vânzare 27.000 lei — 1600 m. (P.V.)

Boccacio	48½
Elvira	48
Nataşa	45
Cin'te ţine	54
Goblin	51½
Moft	47½
Saturnus	47½
Răzleţ	46
Carmen	52
Naum	43
Baba Novac	55½
Hoţoaica	45½
Loti	47½
Sanda	41½
Lăpuşneanca	48½
Cărăbuş	48½
Licurici	46½
Meşteru Manole	47
Frunză	47½

Pr. HERASTRAU — 1300 metri W.-Handicap — 25.000 lei

Weekend	77½
Biribi	71½
Don Alberto	71½
Tuluţa	71½
Sukoro	71
Marius	68½
Korvin	68½
Monette III	68
Tini	67½
Neta	67
Drapel	66
Carmen	65
Marmara	62½
Silver Print	62
Loti	61½
Mayar	59½
Giovani	58½
Banu Olteniei	57
Sanda	56
Puişor	53½
Răzleţ	53½
Cărăbus	49
Licurici	48
Elvira	46
Titirez	45½
Moft	45

Pr. DIMITRIE GHICA 67.500 lei — 2200 metri (P.V.)

Flor fina	55½
My Lass	55
Mitsouko III	56
Amaranthe	57½

Pr. CAMERELOR AGRICOLE 108.000 lei — 1200 (L.D.)

Suliţa	54
Smaranda	58½
Doiniţa	54
Pricina	55½
Blank	55½
Izvor	55½
Bock	60
Roy	55½
Şoim	55½
Nae	57
Ciocârlan	57

Pr. ARCULUI DE TRIUMF 337.500 lei — 2400 metri (P. D.)

Naplom	60
Răsfăţat	53½
Buburel	57½
Nocaz	53½
Şerban	57½

Pr. LITTLE NELLIE KELLY Handicap — 30.000 lei — 1000 m.

Boeru	60
Cremene	59½
Zamfira	59½
Mazeppa	59½
Amnar	59½
Favorit	59
Ticu	56½
Cocotte	56
Realist	55½
Micşunea	55½
Bravo mă	54½
Coniţa II	54½
Străjer	53½
Smeu	53
Molda	53
Leoaica	53
Balyhoo	52½
Aida	52½
Traviata	50½
Etiquette	50½
Suliţa	50
Golanca	47½
Tatja	47½
Fioretta	45½
Olaf	45½
Opinca	45
Melitta	44
Caliacra	42½
Hazard	41
Lăncier	40

Pr. BELCIUGATELE — 2400 m. Handicap — 35.000 lei

Danciu	68½
Rubin	65½
Hazliu	58½
Hop şi eu	57½
My Lass	56½
Glorietta	55
Afurisit	53½
Frunză	52
Hoata	47
Boshko	41½
Meşteru Manole	40

INFORMAŢIUNI

● **Alergările de astăzi de la Băneasa încep la ora 14.15 precis.**

● *Eventul va funcţiona astăzi la Băneasa în cursele a 2-a cu a 3-a şi a 6-a cu a 7-a; adică în premiile Premiul Curtici rep. 1-a cu Premiul Curtici repriza 2-a şi Premiul Filaret cu Premiul de Octombrie.*

● **Astăzi la Băneasa, pariul austriac începe cu miza de 30.000 lei. Cum cele 7 alergări ale zilei nu sunt mult prea grele este de presupus că se va face un joc mare şi în acest mod austriacul să ajungă la 60.000 lei.**

● *La secretariatul Jockey Club-ului se fac astăzi retrageri pentru alergările ce vor forma obiectul reuniunei de Duminică 9 Octombrie crt.*

● Comitetul Societăţii Hipice Române a luat dispoziţia de a face un serios control asupra persoanelor ce intră pe Hipodromul Băneasa-Trap. In acest scop, toţi cei ce vin pe hipodromul Băneasa-Trap sunt obligaţi a păstra contramarca biletului de intrare.

Cei ce vor fi găsiţi fără contra-marcă vor fi obligaţi să plătească intrarea.

● ELECTRICA CARIOCA iapă de 3 ani din *Electric Todd* şi *Carmen* şi iapa de 2 ani, MIMOZA cu aceiaşi origină, se află de vânzare. Amatorii se pot adresa pentru informaţii d-lui VALODI ANDREYEVSCKY.

● Şi-au ameliorat recordul carierii ieri la Floreasca:

DAMB cu 0,8 secundă; noul record 1.38.2.

GHID cu 1,4 secundă; noul record 1.28.1.

CATINCA cu 1.3 secundă; noul record 1.28.1.

PLEAVA cu 0,2 secundă; noul record 1.28.8.

CICLOP cu 1,5 secundă; noul record 1.29.2.

FLOARE cu 2,5 secundă; noul record 1.33.

IUBITA cu 3,2 secunde; noul record 1.27.1.

DRAGA MEA, cu 0,8 secundă; noul record 1.33.1.

PETRUŞ cu 0,3 secundă, noul record 1.30.2.

MOHOR cu 2,5 secunde; noul record 1.31.4.

MISTER cu 1,5 secundă; noul record 1.35.2.

SORANA cu 0,8 secundă; noul record 1.38.

HENRY BOY cu 0,3 secundă, noul record 1.39.1.

● La Pariul Oraş din str. Matei Millo nr. 2 se primesc pariuri martingale şi simple.

● **Eri după amiază la Floreasca, în pauza dintre alergări a fost lucrat Decission. Acţiunea avută de excelentul armăsar american a impresionat profund numeroasa asistenţă.**

VOLLEY BASKET-BALL

Clasamentele campionatului de volley-ball după prima etapă

Prezentăm astăzi situația campionatului de volley-ball, după prima etapă.

Clasamentele au fost alcătuite ținând seama nu numai de scorul final al matchului pe seturi, ci și de scorul realizat în seturi.

In lipsă de spațiu clasamentele la basket-ball le vom publica mâine.

VOLLEY-BALL FEMENIN

Datorită faptului că a câștigat partida cu Telefon Club în două seturi și pierzând numai 7 puncte, Bonaparte conduce în clasamentul categoriei I-a, urmată de Hai Hai, Iureș și Start Club.

Clasamentul are următoarea înfățișare :

1. Bonaparte	1	1	0	2:0=1	p.
2. Hai Hai	1	1	0	2:0=1	p.
3. Iureș club	1	1	0	2:0=1	p.
4. Start club	1	1	0	2:0=1	p.
5. Aurora	1	0	1	0:2=0	p.
6. Sp. Studențesc	1	0	1	0:2=0	p.
7. Macabi	1	0	1	0:2=0	p.
8. Telefon club	1	0	1	0:2=0	p.

In prima serie a categoriei a II-a conduce Aurora B.

Crai Nou și Sp. Studențesc, având partidele câștigate cu 15-0: 15-0 (prin forfaitarea adversarilor).

Deci nu s'a disputat pe teren decât un singur match.

Iată înfățișarea clasamentului :

Aurora	1	1	0	2:0=1	p.
Sp. Studențesc	1	1	0	2:0=1	p.
Crai Nou	1	1	0	2:0=1	p.
Vergu	1	1	0	2:1=1	p.
Radu Vodă	1	0	1	1:2=0	p.
Inainte	1	0	1	0:2=0	p.
Vif. Dacia	1	0	1	0:2=0	p.
A. S.	1	0	1	0:2=0	p.

SERIA II-a

In seria II-a conduce Start B, care a câștigat partida cu 15-0; 15-0 tot prin forfait.

Urmează E. F. A., care a câștigat în două seturi, nepierzând decât 6 puncte, a treia fiind Bonaparte.

Iată cum se prezintă clasamentul :

1. Start B.	1	1	0	2:0=1	p.
2. E. F. A.	1	1	0	2:0=1	p.
3. Bonaparte	1	1	0	2:1=1	p.
4. Farma club	0	0	0	0:0=0	p.
5. Delavrancea	1	0	1	1:2=0	p.
6. M. Oficial	1	0	1	0:2=0	p.
7. Miorița	1	0	1	0:2=0	p.

VOLLEY-BALL CAT. I-a

In clasament conduce Sportul Studențesc, care a obținut cea mai ușoară victorie, contra Aurorei, nepierzând decât 18 puncte.

Urmează O. C. B.-ul, care a câștigat în două seturi contra C. F. R.-ului.

Clasamentul se prezintă astfel :

1. Sp. Studențesc	1	1	0	2:0=1	p.
2. O. C. B.	1	1	0	2:0=1	p.
3. Macabi	1	1	0	2:1=1	p.
4. Telefon club	1	1	0	2:1=1	p.
5. N. S. C.	1	0	1	1:2=0	p.
6. Bonaparte	1	0	1	1:2=0	p.
7. C. F. R.	1	0	1	0:2=0	p.
8. Aurora	1	0	1	0:2=0	p.

VOLLEY-BALL CAT. II-a

Seria I-a

Viitorul a luat conducerea seriei dispunând de A. S. 13 la 1 și la 5.

Urmează Caraiman și Arhitectura, ambele cu partidele câștigate în două seturi.

CLASAMENTUL

1. Viitorul	1	1	0	2:0=1	p.
2. Caraiman	1	1	0	2:0=1	p.
3. Arhitectura	1	1	0	2:0=1	p.
4. Vergu	1	1	0	2:0=1	p.
5. Vif. Dacia	1	0	1	0:2=1	p.
6. C. F. R. B. T.	1	0	1	0:2=1	p.
7. Inainte	1	0	1	0:2=1	p.
8. A. S. 13	1	0	1	0:2=1	p.

Seria II-a

Leaderul seriei secunde este Radu Vodă, care a dispus în două seturi de un adversar foarte serios.

Urmează Energia, care este în aceeași situație și E. F. A., care a avut nevoie de trei seturi pentru a obține victoria.

Clasamentul se prezintă astfel :

1. Radu Vodă	1	1	0	2:0=1	p.
2. Energia	1	1	0	2:0=1	p.
3. E. F. A.	1	1	0	2:1=1	p.
4. Av. Sportiv	0	0	0	0:0=0	p.
5. I. P. P.	0	0	0	0:0=0	p.
6. Rahova	1	0	1	1:2=0	p.
7. Luceafărul	1	0	1	0:2=0	p.
8. Pebe	1	0	1	0:2=0	p.

VOLLEY REZERVE CAT. II-a

Seria I-a

In prima serie conduce Viitorul, care câștigă prin protest cu 15-0; 15-0, matchul cu A. S. 13, care a întrebuințat toți jucătorii primei garnituri.

Urmează Inainte, care a câștigat prin forfait partida cu Caraimanul.

CLASAMENTUL

1. Viitorul	1	1	0	2:0=1	p.
2. Inainte	1	1	0	2:0=1	p.
3. Vif. Dacia	1	1	0	2:1=1	p.
4. A. S. A.	0	0	0	0:0=0	p.
5. Vergu	1	0	1	1:2=0	p.
6. Caraiman	1	0	1	0:2=0	p.
7. A. S. 13	1	0	1	0:2=0	p.

Seria II-a

In frunte se găsește E. F. A., care a dispus de Luceafărul în două seturi la 12 și la 10.

Urmează Radu Vodă, care a dispus de Pebe în trei seturi.

Clasamentul se prezintă astfel :

1. E. F. A.	1	1	0	2:0=1	p.
2. Radu Vodă	1	1	0	2:1=1	p.
3. I. P. P.	0	0	0	0:0=0	p.
4. Rahova	0	0	0	0:0=0	p.
5. Pebe	1	0	1	1:2=0	p.
6. Luceafărul	1	0	1	0:2=0	p.

VOLLEY-BALL CAT. III-a

Clasamentul este condus de Venus care a câștigat prin forfait, urmat de Delavrancea și Crai Nou.

CLASAMENTUL

1. Venus	1	1	0	2:0=1	p.
2. Delavrancea	1	1	0	2:0=1	p.
3. Crai Nou	1	1	0	2:1=1	p.
4. M. Oficial	0	0	0	0:0=0	p.
5. Prahova	0	0	0	0:0=0	p.
6. Sp. Haret	0	0	0	0:0=0	p.
7. Tirul	1	0	1	1:2=0	p.
8. Miorița	1	0	1	0:2=0	p.
9. Sp. Muncitoresc	1	0	1	0:2=0	p.

VOLLEY REZERVE CAT. III

Dintre partidele programate nu s'a disputat decât o singură partidă, acea dintre Delavrancea și V. S. C.

In clasament însă conduc echipele care au câștigat prin forfait.

CLASAMENTUL

1. Radu Vodă	1	1	0	2:0=1	p.
2. Prahova	1	1	0	2:0=1	p.
3. Vergu	1	1	0	2:0=1	p.
4. Macabi	1	1	0	2:0=1	p.
5. Delavrancea	1	1	0	2:0=1	p.
6. C. F. R.	0	0	0	0:0=0	p.
7. Sp. Haret	0	0	0	0:0=0	p.
8. V. S. C.	1	0	1	0:2=0	p.
9. Vif. Dacia	1	0	1	0:2=0	p.
10. Miorița	1	0	1	0:2=0	p.
11. Sp. Student.	1	0	1	0:2=0	p.
12. A. S. A.	1	0	1	0:2=0	p.

CICLISM

Pe marginea unui procedeu reprobabil și a unor sancțiuni bizare

Stăruie încă, vie și desgustătoare, impresia produsă de gestul condamnabil al alergătorului Carlo Giordani, în urma căruia un tânăr și excelent vitezist, — N. Dragomir — s'a ales cu femurul drept fracturat.

Actul murdar, rușinos a fost înfierat de întreaga presă sportivă iar publicul care a asistat la criminala scenă, în care Giordani văzând că va fi învins a tăiat drumul adversarului, — acesta prăbușindu-se într'o iuteală de peste 50 km. pe oră, — a încercat să-l linșeze, vinovatul fiind scăpat cu multă greutate dela corecția pe care martorii oculari au voit să i-o aplice pe loc.

Noi ne-am spus răspicat și revoltați punctul nostru de vedere, cerând stăruitor F. R. S. C.-ului să aplice o pedeapsă exemplară, unui ins care nu mai are ce căuta în sport.

Am spus și am așteptat comunicatul care NE-A FOST PROMIS, — dar care nu ne-a venit, în timp ce altor ziare a fost trimis.

Netrimeterea comunicatului în cauză, este un procedeu reprobabil asupra căruia nu ne face de loc plăcere să mai insistăm și credem că pe viitor F. R. S. C.-ul va ști să-și îndeplinească îndatoririle, în situații similare.

SANCȚIUNI INJUSTE

Pentru gestul lipsit de cea mai elementară scuză al lui Giordani, federalii au hotărât: 6 LUNI SUSPENDARE, iar colegului de club al victimei, alergătorul C. Stroescu, care într'o firească ieșire, a pălmuit pe Giordani i s'a aplicat (fiți atenți) o suspendare de UN AN (12 luni).

Ei nu zău, că asta e bună. Extraordinară și AMUZANTA justiție.

Pentru un „om", de pe urma comportării căruia zace acum în spital, un tânăr ciclist, cu femurul drept fracturat, (și care poate nu va mai fi nici sportiv și nici om întreg) se dictează o suspendare de 6 luni (acum, în spre iarnă, e binevenită odihna) iar altuia care îngrozit de un gest necugetat, în urma căruia și-a văzut colegul de club, cu sângele năvală dându-i pe nas și gură și cu piciorul rupt, pentru că s'a repezit la infractor și l-a pălmuit, i-se dictează o suspendare de 12 luni.

E just, și Stroescu e vinovat, gestul său e anti sportiv și trebuia sancționat — accentuăm, — dar în modul acesta nu. Hotărât, nu.

Iată deci modul regretabil în care sunt aplicate sancțiunile de către cei chemați s'o facă.

Campionatul de fond: o cursă aprig disputată

Ultima probă pe șosea va fi și cea mai dârz disputată. Și nu pentrucă în joc ar fi titlul mult invidiat de campion al șoselei pe 1938 ci pentru că traseul probei, după 90 km., are o configurație care în mod cert și fatal va declanșa o luptă acerbă.

DIN REGULAMENTUL PROBEI

Pentru a nu se mai întâmpla erori din cauza incompletei cunoașteri a regulamentului, — așa cum s'a mai întâmplat, — găsim necesar să repetăm unele puncte din regulament spre buna știință a tuturor celor interesați.

TRASEUL

Plecarea din București, piața Victoriei—Băneasa—Otopeni—Săftica — Snagov—Pucheni—Ploești — Câmpina — Breaza—Comarnic—Sinaia — muntele Păduchiosul — până în vârf la cruce — înapoi la Sinaia—Câmpina — Ploești—b-dul Câmpina unde va fi sosirea.

Traseul măsoară 198 km.

Pe vârful muntelui Păduchiosul (la cruce) va fi un punct de control unde alergătorii sunt obligați a semna foi de control. Tot acolo se va face și aprovizionarea alergătorilor cu alimente, numai de către F.R.S.C.

CINE POATE PARTICIPA

Cursa este deschisă tuturor alergătorilor de categoria I-a și II-a licențiați ai F. R. S. C.-ului, cari au 20 de ani împliniți și sunt cetățeni români.

IN ATENȚIA ALERGĂTORILOR

Alergătorii sunt obligați a lua la plecare câte cel puțin 2 (două) boayeuri rezervă. Numai după ce și aceste rezerve s'au spart, ei pot să se aprovizioneze cu altele dela mașinile însoțitoare.

In caz de accident, constatat de oficiali, este permis alergătorilor de a schimba piesele de bicicletă defectate sau chiar întreaga bicicletă, dacă are cadrul sau furca ruptă. Aceste schimbări se pot face fie între alergători, fie dela mașinile însoțitoare.

Este interzisă alimentarea alergătorilor pe parcurs de către însoțitori, sau ori care alte persoane. Alergătorii cari vor primi alimente vor fi scoși din cursă

Nu este îngăduită în cazul spargerii unui cauciuc, schimbarea roții, iar, când roata este ruptă, este interzisă schimbarea ei cu una al cărei cauciuc este gata montat.

Alergătorii sunt obligați a avea frânele în perfectă stare de funcționare.

ADUNAREA CONCURENȚILOR

Adunarea concurenților va avea loc în piața Victoriei la ora 8 dim., iar plecarea se va da la ora 9 fix.

Controlul se închide la 15% din timpul primului sosit.

UNDE, CUM ȘI PANA CAND SE PRIMESC INSCRIERILE

Inscrierile însoțite de taxe de lei 50 (cincizeci) se primesc până în ziua de Vineri 7 Octombrie c., ora 20, la sediul F. R. S. C. din calea Victoriei 29 et. III.

Inscrierile din provincie se primesc telegrafic și telefonic, sau printr'o scrisoare.

Dela F.R.S.C. în legătură cu campionatul de fond

La Ploești Duminică după amiază la ora 4 va fi proclamat noul campion de fond al României.

FRSC a luat anul acesta hotărîrea de a termina marea probă de campionat în orașul Ploești pentru a aduce astfel o mulțumire entuziastului public sportiv prahovean și pentru a ajunge în acelaș timp la o mai justă calculație din punct de vedere tehnic. Astfel cursa care pleacă Duminică dimineață la ora 9 dim. din București se va sfârși pe bul. Câmpina, înainte de intrarea în orașul Ploești. Duminică la ora 15.30—16 unul din fruntașii autorităților ploeștene va îmbrăca tricoul tricolor noului campion.

Pentru complectarea organizării FRSC a hotărît că proba va fi urmărită de 7 automobile cu un număr total de 15 oficiali și reprezentanți ai ziarelor de specialitate. A fost pregătit un consisten și adecuat menu pentru aprovizionarea alergătorilor la punctul fix din vârful muntelui Păduchiosul și prin introducerea unui nou sistem occidental s'au pregătit bonuri de masă care se vor înmâna încă dela plecare alergătorilor și pe baza cărora fiecare va putea, după sosire să se ospăteze, după gust, la Restaurantul Tugulea care este situat peste drum de Piața Ploești.

Iată lista oficialilor campionatul național de fond 1938·

Comisar general Cornel Marinescu, comisari d-nii: N. Chircu, M. Munteanu, Cr. Nicolau. locot Ionescu; delegat federal d. C. Turcaș; starter d. A. Lascu; judecător de sosire ing. D. Drugeanu, C. Zamfiropol.

*

Federația Română a Societăților de Ciclism a hotărît că la actualul campionat de fond, este interzis cu desăvârșire schimbătorul de viteză, aceasta constituind ultimul avertisment pentru alergătorii, în senzul că pe viitor ei vor trebui să-și procure schimbătorul de viteză. pentrucă începând cu sezonul 1939 FRSC-ul, pentru cursele în organizare proprie nu va mai interzice schimbătorul de viteză

ROȚI ȘI PEDALE

Comisiunea sportivă FRSC. convoacă pe alergătorul Machedon Ion dela gruparea ACSA pentru ziua de Vineri 7 Oct ora 20 la sediul FRSC din calea Victoriei 39 etajul 3.

❖

Federația ciclistă olandeză va soma pe alergătorul Wals să explice cursa sa de inadmisibilă tactică și... „politică", realizată în campionatul mondial la semifond (când a ajutat pe germani). N. R. Intersant, nu ?

*

Cu privire la reuniunea internațională româno-bulgară de la 25 Septembrie de pe pista dela Belu, confratele bulgar dela Șofia, „Sport" scrie:

Cursele s'au desfășurat pe o pistă de (notați bine), „dirt-trach" de 850 m. — alergătorii români învingând prin faptul că sunt acomodați cu pista.

Strașnică informație. n'avem ce zice

Pe coasta Feleacului

motocicliştii s'au comportat cum nu se poate mai bine

Patru dintre protagoniştii alergării au doborât recordul existent. Emerich Gratz revelaţia întrecerii

Cei cari au asistat Duminică la desfăşurarea cursei de coastă de pe dealul Feleacului au putut constata, destul de uşor că, meritul realizării unui spectacol de calitate revine, în largă măsură motocicliştilor, cari s'au prezentat în număr mare la start şi au isbutit în acest mod să imprime alergării cuvenita animaţie.

Asupra acestei chestiuni noi am insistat încă din ajunul alergării şi evenimentele nu ne-au desmințit.

Motocicliştii au fost la înălţimea chemării lor şi, fapt îmbucurător, parte din ei au reuşit să stabilească timpuri cari indică un real progres în acest oropsit domeniu de activitate sportivă.

Protagoniştii alergării dela Feleac s'au purtat chiar mai presus de aşteptări, patru din ei izbutind să întreacă recordul coastei şi să scoată pe Constantin Voluntaru din fruntea tabloului celor mai bune performanţe.

NOUL RECORDMAN AL COASTEI

Cel mai bun timp al zilei a fost realizat de ION POPA. In continuu ascendent de formă, reprezentantul grupării Metropola a efectuat un parcurs corect, rapid şi precis, urcând coasta cu o viteză orară de 112 km. 064 şi răpind adversarilor orice şansă de victorie.

Este în afară de orice îndoială că locul prim a fost ocupat de cel mai bun om al lotului

NICOLAE NICOLICI

Cel mai de temut rival al învingătorului a fost NICOLAE NICOLICI care însă, cu toată temeritatea a trebuit să se resemneze cu locul al doilea. Deşi învins, meritele lui Nicolici nu sunt cu nimic scăzute. Rămâne un alergător de excepţională clasă, capabil să triumfe în cele mai selecte loturi.

IOSIF ROMAN O REVELAŢIE

Ocupând locul al treilea în clasamentul general, clujeanul IOSIF ROMAN a însemnat una din revelaţiile cursei şi aceasta cu atât mai mult cu cât maşina ce pilota nu se prezenta în cele mai perfecte condiţiuni. Cu „arme" mai bune, Iosif Roman este capabil de mai mult.

NICOLAE IONESCU-CRISTEA

Fostul crack al motociclismului românesc NICOLAE IONESCU-CRISTEA, continuă să mai dea lecţii celor mai tineri ca el. A sfârşit şi de rândul acesta în primele rânduri, comportându-se destul de onorabil.

MAREA REVELAŢIE A CURSEI

EMERICH GRATZ, ocupantul primului loc în clasamentul categoriei sport şi realizatorul celui de al cincilea timp al zilei, a fost marea revelaţie a celei de a şasea ediţie a cursei de pe Feleac. A arătat posibilităţi de autentic campion, isbutind să se impună chiar din ziua de... şi să întreacă aler... cari au dovedit în destul de repetate rânduri că ştiu să piloteze.

Performanţa realizată la Cluj de Emerich Gratz face din acesta o mare speranţă a motociclismului românesc.

DAN TATUŞESCU ŞI BUCUR GALCA

Pentru următorul loc în clasamentul general, DAN TATUŞESCU şi BUCUR GALCA au dus o luptă strânsă terminată, de puţin, în avantajul primului. Dar, meritele unuia nu sunt mai mici ca ale celuilalt. Ambii s'au comportat cum nu se poate mai bine.

IN PRIMELE ZECE LOCURI

Încă trei alergători se mai găsesc în primele zece locuri.

Ei sunt: ŞTEFAN POPP, ZOLTAN KERTESZ şi CONSTANTIN VOLUNTARU. Primii doi au reuşit performanţe bune; cel din urmă însă, s'a comportat cu totul sub aşteptări, demonstrând astfel că nu mai este nici pe departe, alergătorul care în 1936, a stabilit în aceiaşi cursă, un nou record.

TOT MAI BINE

Ing. ANTON LOISO care urmează în clasament lui Constantin Voluntaru a arătat o valoare superioară celeia din ziua debutului său. Probabil că nu se va opri aci ca şi VASILE PETRESCU care a reuşit o clasificare onorabilă.

LAZAR GEORGESCU REDIVIVUS

In clasa motocicletelor cu ataş, Lazăr Georgescu reamintindu-şi de zilele lui de glorie, a triumfat categoric, manifestând o netă superioritate asupra adversarilor. In felul acesta s'a reabilitat complet pe urma înfrângerii suferită la Sinaia, dovedind în acelaş timp că atâta timp cât are la îndemână un material bun este capabil de performanţe la nivelul celor cari i-au asigurat în 1936, o reputaţie de mulţi invidiată.

CAP. CONSTANTIN ASLAN

Cel de al doilea timp în clasa motocicletelor cu ataş a fost furnizat de căp. Constantin Aslan care, în ciuda celor 47 ani ai săi şi cu concursul admirabilului Nică Nicolici, a acoperit parcursul în condiţiuni bune.

OTTO PFENNINGS

Cu o maşină nu îndeajuns de rapidă, Otto Pfennings nu putea să realizeze mai mult decât 5 min. 42 sec. 09. Aceasta însă nu înseamnă că nu a realizat posibilităţile cari i-au permis să triumfe la Sinaia.

CEILALŢI CONCURENŢI

Din restul concurenţilor, singur IOSIF DORDY merită o menţiune. Ceilalţi nu au făcut nimic spre a merita o notă mai deosebită.

CLASAMENTUL GENERAL

Dar fiindcă, clasamentul general al competiţiunei de la Feleac nu a văzut încă lumina zilei, îl vom da publicităţii.

Iată-l:

1. IOAN POPA, Norton 500 cmc., 3 min. 44 sec. 87 la sută, cu o medie de 112 km. 064 pe oră (cel mai bun timp al zilei; record bătut);

2. Nicolae Nicolici, I. R. A. 500 cmc., 3 min. 51 sec. 29, cu o medie de 108 km. 954 pe oră (record bătut);

3. Iosif Roman, Rudge 500 cmc., 4 min. 06 sec. 72, cu o medie orară de 102 km. 140 (record bătut);

4. N. Ionescu-Cristea. Norton 500 cmc., 4 min. 09 sec. 21, cu o medie orară de 101 km. 119 (record bătut);

5. Emerich Gratz, Rudge 500 cmc., 4 min. 14 sec. 53, cu o medie orară de 99 km. 006;

6. Dan Tatuşescu, B. M. W. 600 cmc., 4 min. 15 sec. 95, cu o medie orară de 98 km. 458 pe oră;

7. Bucur Gâlcă, N. S. U. 500 cmc., 4 min. 16 sec. 25. cu o medie de 98 km. 341 pe oră;

8. Ştefan Popp, D. K. W. 200 cmc. cu compresor, 4 min, 25 sec. 93 cu o medie orară de 94 km. 762;

9. Zoltan Kertesz, B. M. W. 500 cmc., 4 min. 27 sec. 87, cu o medie orară de 94 km. 075;

10. Constantin Voluntaru. B. M. W. 500 cmc., 4 min. 37 sec. 67, cu o medie de 90 km. 755 pe oră;

11. Ing. Anton Loiso, Ariel 1000 cmc., 4 min. 52 sec. 82, cu o medie orară de 86 km. 060;

12. Lazăr Georgescu, N. S. U. 500 emc. cu ataş, 5 min. 06 sec. 38, cu o medie de 82 km. 250 pe oră;

13. Vasile Petrescu, T. W. N. 500 cmc., 5 min. 17 sec. 58, cu o medie orară de 79 km. 350;

14. Constantin Aslan, Sarolea 500 cmc. cu ataş, 5 min. 33 sec. 53, cu o medie de 75 km. 555 pe oră;

15 Iosif Dordy, Ariel 500 cmc., 5 min. 40 sec. 12, cu o medie orară de 74 km. 091;

16. Otto Pfennings, Zündopp 800 cmc., cu ataş, 5 min. 42 sec. 09, cu o medie orară de 73 km. 665;

17. Nicolae Szabo, F. N. 350 cmc., 5 min. 53 sec. 82, cu o medie orară de 71 km. 223;

18. Ştefan Tomas, Triumph 500 cmc., 6 min. 16 sec. 74, cu o medie orară de 66 km. 889;

19. Andrei Guther, Sarolea 350 cmc., 6 min. 30 sec. 85, cu o medie de 64 km. 475 pe oră;

20. Ludovic Pardi, Indian 350 cmc., 7 min. 00 sec. 07, cu o medie de 59 km. 990;

21. Carol Ammer, Sarolea 500 cmc., 7 min. 03 sec. 90, cu o medie de 59 km. 448;

22. Rudolf Berey, D. K. W. 500 cmc., 7 min. 48 sec. 32, cu o medie de 53 km. 809;

23. Geza Hegyi, D. K. W. 250 cmc., 8 min. 00 sec. 53, cu o medie de 51 km. 926;

24. Francisc Sillo, Puch 200 cmc., 9 min. 16 sec. 06, cu o medie de 45 km. 319 pe oră.

Petre Cristea aşteaptă un răspuns

Am anunţat la timp că Petre Cristea a fost invitat în Portugalia spre a participa în ziua de 16 Octombrie la competiţiunea de viteză pentru „Marele Premiu Est Oril".

Acum Petre Cristea este în aşteptarea unui răspuns în urma căruia va lua drumul Portugaliei.

Sporturi MECANICE

Automobilistul Jenkins

va ataca recordul mondial de 24 ore

Recordul de viteză absolută nu-l tentează încă pe american

Din New York se anunţă că, cunoscutul automobilist american Jenkins, care a depăşit de un sfert de secol vârsta primei tinereţi, a sosit de curând la Bonneville, în vederea atacării recordului mondial de 24 ore.

Jenkins s'a şi instalat în apropierea plajei de nisip a lacului sărat din Utah, pe care zilele acestea îşi va pune proectul în aplicare.

Dacă tentativa de doborîre a recordului de 24 ore va reuşi, Jenkins va încerca şi ameliorarea recordului de 48 ore.

După cum se ştie, temerarul automobilist american deţine recordurile mondiale de viteză dela 10 mile până la 48 ore. El crede că, cu maşina ce posedă actualmente, va putea să îmbunătăţească sensibil, propriile recorduri.

RECORDUL DE VITEZA ABSOLUTA

In ce priveşte recordul mondial de viteză absolută, se pare că Jenkins a renunţat deocamdată să-l atace. Cei din anturajul său, cum şi marii cunoscători ai situaţiei cred a şti că automobilistul american nu a isbutit să obţină din motorul său caii putere necesari realizării unei viteze de peste 575 km. pe oră.

In consecinţă, Jenkins se va mulţumi să dea acum asalt recordurilor de 24 şi eventual 48 ore, pentruca mai târziu să revină cu forţe noi la Bonneville şi să atace recordul recent stabilit de G. E. T. Eyston.

Reuniunea de pe velodromul din şoseaua Ştefan cel Mare se va ţine la 23 Octombrie

Amânarea cu o săptămână a cursei de viteză în coasta dela Poiana Braşovului a forţat şi amânarea reuniunei automobiliste şi motocicliste proectată pentru data de 16 Octombrie pe velodromul din şoseaua Ştefan cel Mare.

Dat fiindcă la data menţionată mai sus se va alerga la Braşov, reuniunea dela velodrom a fost fixată pentru ziua de 23 Octombrie.

Amenajarea pistei în vederea acestui eveniment avansează cu paşi mari şi în cursul săptămânii viitoare alergătorii vor putea să înceapă antrenamentul.

VOR FI PREZENŢI CEI MAI BUNI ALERGATORI AI NOŞTRI

Suntem informaţi că la reuşita acestei reuniuni vor colabora cei mai buni automobilişti şi motociclişti ai noştri. Nu este exclus ca şi provincia să fie bine reprezentată.

Lt. Al. Budişteanu

a fost distins de uzinele Renault

Recordmanul pe distanţa Bucureşti-Braşov a primit o plachetă de aur

Ne-a vizitat eri la redacţie, polisportivul locot. Alexandru Budişteanu care acum câteva luni a reuşit să corecteze recordul automobilist de viteză pe distanţa Bucureşti—Braşov, stabilit la 1 Mai 1936 de căp. Alexandru Papana.

Cu prilejul acestei vizite, lt. Budişteanu ne-a arătat o splendidă plachetă de aur care i-a fost trimisă de uzinele franceze Renault, pe a căror maşină polisportivul nostru a reuşit performanţa de care pomenim mai sus.

Tot cu acest prilej, lt. Budişteanu ne-a lăsat să înţelegem că deocamdată nu-l mai preocupă sporturile mecanice, întrucât în preajma iernii, chestiunea sporturilor de zăpadă este mai presantă.

Se pare că lt. Budişteanu a început preparativele în vederea unei expediţii în străinătate şi nu este exclus ca el să plece şi la Saint Moritz, unde se vor disputa campionatele mondiale pentru bob-urile de două persoane.

ATLETISM

Braşovul pregăteşte
o strălucită primire concurenţilor dela campionatele naţionale

Intors dela Braşov, d. Const. Leoveanu vicepreşedintele F. R. A. ne-a adus o serie de interesante veşti în legătură cu organizarea campionatelor naţionale de atletism, care se vor desfăşura Duminica în oraşul dela poalele Tâmpei.

UN PRIMAR BINEVOITOR

D. dr. Cuteanu noul primar al oraşului, este un entuziast susţinător al sportului atletic.

Cu multă bunăvoinţă, conducătorul municipiului Braşov s'a pus la dispoziţia federaţiei, acordând cei mai larg sprijin în realizarea campionatelor naţionale de juniori.

O CHESTIUNE DELICATA, GAZDUIREA

O problemă delicată a constituit-o găzduirea atleţilor din cauza numărului mare al concurenţilor. Totuşi, graţie bunăvoinţei manifestată de d. primar Cuteanu şi această chestiune a putut fi rezolvată.

Patruzeci de atleţi vor fi găzduiţi la căminul de la stadionul Regele Carol, cincizeci de atleţi şi conducători vor fi cazaţi la hotelul Coroana, iar restul concurenţilor la diferite pensiuni.

UN BIROU DE INFORMAŢII IN GARA

O măsură excelentă s'a luat prin înfiinţarea unui birou de informaţii în gară, unde atleţii, însoţitorii şi toţi cei care vor veni la campionate vor găsi toate informaţiunile în legătură cu aceste concursuri

STADIONUL ESTE PUS LA PUNCT

Prin grija d-lui prof. Moldovanu, stadionul Municipiului unde se vor desfăşura campionatele este pus la punct până în cele mai mici amănunte astfel că organizarea concursurilor se va putea face în cele mai bune condiţiuni.

GARDURILE VOR FI ADUSE DIN BUCUREŞTI

O singură lipsă are până în prezent stadionul : gardurile, care nu există la Braşov, dar şi această lipsă va fi complectată, urmând ca gardurile să fie aduse din Bucureşti.

PREMIILE VOR FI NUMEROASE

Pentru a răsplăti aşa cum se cuvine pe învingători, federaţia va acorda medalii şi diplome primilor trei clasaţi din fiecare probă.

O CUPA INTER-LIGI

F. R. A. a instituit o cupă care va fi pusă în joc cu ocazia campionatelor şi care va reveni ligii ce va totaliza cele mai multe puncte în clasamentul general, punctajul fiind următorul :

Primul clasat 7 puncte.
Al doilea clasat 4 puncte.
Al treilea clasat 2 puncte.
Al patrulea clasat 1 punct.

RECORD DE INSCRIERI

Campionatele naţionale de juniori vor întruni în acest an un număr record de înscrieri: toate centrele atletice din ţară şi-au anunţat participarea.

Două victorii

In toamna anuui 1918 Finlanda şi-a câştigat libertatea pri nstrălucita victorie dela Tempere, unde mica dar puternica ei armată a oprit puhoiul invaziei bolşevice.

Peste douăzeci de ani, coincidenţa face ca tot la Tempere, în acest mic orăşel, pierdut prin ţara cu o mie de lacuri, Taisto Maeki să aducă Finlandei o nouă victorie, ameliorând recordul mondial pe 10 km.

Două isprăvi diferite, două victorii în domenii atât de departe unul de altul, amândouă însă venind să consacre dârzenia, vitalitatea şi energia unui popor.

Această ţară, care nu a împlinit încă 21 de ani, — vârstă pe care unii o consideră necesară maturităţii, a înfăptuit lucrări minunate şi prezintă un palmares cu adevărat prodigios.

Finlanda, ţară a lacurilor şi a pădurilor imense, rămâne pentru întreaga omenire un strălucit exemplu de monumentale realizări în ale sportului.

O serie nesfârşită de atleţi ale căror performanţe şi nume au fost mereu pe buzele tuturor, a apărut în ziarele de pe întreg globul, au fost aplaudaţi pe stadioanele celor cinci continente, iată ce-a însemnat atletismul finlandez.

Dârzenia cu care s'a apărat acum douăzeci de ani, anticipa resursele sportive care aveau să consacre mai târziu Finlanda ca una din cele mai sportive naţiuni din lume.

Kohlemainen, Nurmi, Ritola, Jarvinen, Salaminen, Maeki, iată nume care au făcut cunoscută lumii o naţiune, care la numai douăzeci de ani dela câştigarea libertăţii, este în stare să organizeze cea mai formidabilă competiţiune sportivă din lume, jocurile olimpice.

Ce vreţi mai mare tur de forţă, mai mare mândrie pentru un popor atât de tânăr dar totuşi atât de puternic.

Finlanda cu adevărat se poate numi o ţară fericită.

C. M.

Campionatele feminine de juniori ale Bulgariei

PRIMA ZI a campionatelor Bulgariei de juniori şi feminine au dat următoarele rezultate :

50 m. juniori : Delenesef 6 s. 2 ; greutate (5 kg.): Cerdenik 15 m. ; 60 m. (feminin): Maceveva 8 s. 7 ; greutate (4 kg.): Bures 7 m. 71.

Juniorii cernăuţeni,
bucureşteni şi cei din Ardeal se pregătesc în vederea naţionalelor de juniori

Campionatele naţionale de juniori sunt aşteptate cu un interes deosebit de tinerii atleţi bucureşteni.

Pregătiri intense se fac în oraşul din nordul ţării.

Astfel pe stadionul Dragoş Vodă, tinerele talente ale atletismului bucovinean se antrenează intens ţinând cu orice chip să arate la Braşov o cât mai frumoasă formă.

La 100 m.: Panţir şi Gică Ganea au arătat o formă bună, înregistrând cu regularitate 11 s. 9—12 s.

La 110 m. garduri elevul lui Maesciuc, tânărul Curea pare a fi în formă în special la prăjină unde a trecut 3 m. 10.

La lungime şi înălţime : Brăilescu, Percec, Strâmbeanu şi Ganea se prezintă în bune condiţiuni, ultimul sărind peste 6 metri.

Un element înzestrat cu mari posibilităţi este Panţir, care, favorizat de fizic, a realizat 38 s. 7 pe 300 m.

La aruncări Dragoş Vodă are un element bun în Avram; iar ştafeta suedeză se antrenează intens la schimb, ţinând să facă figură cât mai onorabilă.

In general, Bucovina va fi reprezentată la concursurile de Duminică de o echipă bine pregătită, capabilă să realizeze frumoase rezultate.

Astăzi au loc ultimele antrenamente ale juniorilor bucureşteni

In vederea compionatelor naţionale ale juniorilor, atleţii bucureşteni fac astăzi ultimul antrenament.

La A. N. E F. se vor antrena atleţii clubului Venus, iar la Velodrom, reprezentanţii grupării Viforul Dacia.

Tot la A. N. E. F., în compania atleţilor negri, vor lucra şi reprezentanţii Victoriei şi Pebe-ului.

La Timişoara şi Cluj s'a lucrat serios în ultimele zile

Nici în celelalte centre nu s'a şomat. In liga Banat s'a lucrat serios în ultimele zile.

La Reşiţa, atleţii U. D. R-ului, la Recaş, Lugoj şi Caransebeş, reprezentanţii clubului atletic Recaş, iar la Timişoara, cluburile Electrica şi Rapid s'au pregătit cu cea mai amre atenţiune, ţinând ca reprezentanţi Banatului să facă o figură cât mai frumoasă şi au toate şansele, căci sunt printre atleţi bănăţeni tineri cu mari posibilităţi.

La Cluj, atleţii dela Şoimii au putut fi văzuţi pe stadionul din parcul Regele Carol, sub supravegherea d-lui prof. Cheţianu, iar pe stadionul municipal atleţi Clubului Atletic au lucrat sub conducerea d-lui dr. Şt. Şomody.

Activitate intensă s'a desfăşurat şi la Deva. Unii tineri elevi dela liceul şi şcoala normală, ascultând sfaturile d-lui prof. A. Aslău, au dovedit o formă care-i îndreptăţeşte să privească cu încredere campionatele dela Braşov.

De pe pistă...

CAMPIONATUL Italiei de marathon, disputat la Torino, a revenit la mare luptă lui Francesco Roccoti cu 2 ore 41 m. 26 s. 6/10, urmat de Resta Savino cu 2 ore 44 m. 59 s. şi Fossani Angelo în 2 ore 45 m. 49 s. 6/10.

Traseul a avut o lungime de 42 km. 195.

*

TOT LA TORINO, Beviacqua a câştigat o cursă de 5.000 m. cu timpul de 14 m. 49 s. 2.

*

LA AULNAY-SONS-BOIS, Richard a alergat o cursă de 3.000 m. în timpul de 9 m. 1

De notat că a alergat pe un timp extrem de nefavorabil

Un nou record mondial de atletism

Berlin, 5. — La Naumburg a avut loc un concurs naţional de atletism, rezervat doamnelor în cadrul căruia d-ra Jungmanns a stabilit un nou record mondial la săritura în lungime.

Ea a realizat 6.07 m., doborînd recordul mondial de 5.98 m., precum şi recordul german de 5.96 m.

Trebue să notăm că poloneza Stella Walasiewicz a sărit recent 6.05 m., performanţă neomologată încă.

Premiul „Universului Sport"
a campionatele naţionale de juniori

„Universul Sport" va înzestra campionatele naţionale de juniori cu un premiu care va răsplăti cea mai frumoasă performanţă atletică, realizată în cadrul concursurilor.

Premiul este individual şi va reveni tânărului care va stabili cel mai bun rezultat al zilei.

Cursa de 110 m. garduri: Serbacov (V.D.); Ionescu St. (V.); Hidişanu (V.) trec împreună primul gard.

Pagina Boxului

Licențiat al B.B.B. of Control

Toma Aurel a rămas la Londra

Managerul lui, profesorul Leclerc, a sosit la Paris. Un nou angajament pentru Toma. Benny Linch s'a prezentat cu 5 kg. 500 mai greu

Paris, 5 (Prin telefon). — Astăzi a sosit în gara de Nord, venind din Calais, managerul lui Toma Aurel, profesorul Georges Leclerc.

La gară a fost așteptat de elevii lui din sală, Villard, Gherase și Covaci.

Leclerc a venit însoțit de Pancho Martinez care a boxat la Londra în aceiași seară cu Toma Aurel și a fost învins.

Leclerc era foarte fericit de performanța campionului europea.

TOMA AUREL A RAMAS LA LONDRA

Toma Aurel a rămas la Londra. Dat fiind formalitățile extraordinar de complicate pentru intrarea streinilor în Anglia, Leclerc a găsit de cuviință că e mai bine ca românul să se stabilească 2 săptămâni la Londra, până la noul angajament perfectat cu N. S. C.

Boxeurul nostru a rămas în pensiune la organizatorul Cavalli care are în capitala Britaniei un restaurant și un hotel renumit.

UN NOU ANGAJAMENT PENTRU TOMA AUREL

Dat fiind puternica impresie făcută de campionul Europei, — knockoutul lui Benny Lynch este primul din cariera scoțianului — organizatorii National Sporting Clubului s'au grăbit să-l angajeze pentru un nou match.

Adversarul nu a fost încă definitiv stabilit: dacă el va fi Sixto Escobar, Toma Aurel va încasa frumoasa bursă de 800 lire (800.000 lei) dacă el va fi însă Johnny King, Toma Aurel va lua jumătate din suma de mai sus.

Harding, match-makerul National Sporting Clubului a felicitat pe Toma Aurel pentru felul cum a boxat arătându-i tot odată marea impresiune produsă asupra publicului londonez.

BENNY LYNCH S'A PREZENTAT CU 5,500 KGR. MAI GREU CA TOMA

Un fapt care a fost trecut până în prezent cu vederea, este că la cântarul oficial făcut la secretariatul general al British Boxing Board of Control, Benny Lynch a venit cu 5 kgr. 500 mai greu decât Toma Aurel.

Pentru acest lucru, a plătit un forfait de greutate de 25 lire (25.000 lei).

Faptul că s'a prezentat mai greu a făcut pe secretarul general al B.B.B. of Control să-i facă aspre mustrări de neglijență sportivă.

TOMA AUREL LICENȚIAT AL B.B.B. OF CONTROL

Un amănunt iarăși necunoscut publicului cititor este că Toma Aurel n'a putut boxa la Londra până când n'a făcut o cerere de înscriere la B.B.B. of Control (federația britanică de box) pentru a fi recunoscut ca boxeur „bun" pentru matchuri pe ringurile britanice.

Toma Aurel și-a achitat cotizația anuală de 2 lire, dar pe licență a trebuit să i se aplice o fotografie tăiată dintr'un ziar, deoarece campionul Europei nu avea la el nici o fotografie.

UN ARTICOL ELOGIOS IN „PARIS SOIR"

Corespondentul ziarului „Paris Soir" la Londra, a trimis o voluminoasă corespondență pentru Paris, în chestia matchului Toma Aurel—Benny Lynch.

Astfel „Paris-Soir" în numărul apărut eri seară, publică un articol elogios la adresa campionului european.

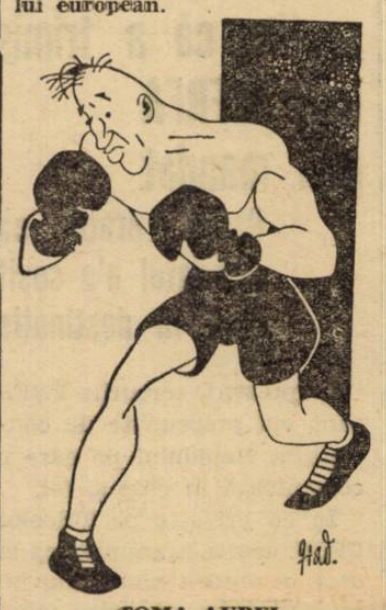

TOMA AUREL

Articolul și fotografia lui Toma Aurel se află la loc de frunte în pagina sportivă.

La 22 Octombrie la A. C. T.

Mielu Doculescu va boxa cu Cheo Morejon

Gruparea Jean Constantinescu, organizează pentru seara de 22 Octombrie crt., o reuniune pugilistică mixtă în sala A. C. T. din strada Lutărană 27.

Matchul vedeta se va desfășura între Mielu Doculescu fostul campion al României și cubanul Cheo Morejon.

MATCHUL A FOST PERFECTAT

Eri seara a fost perfectat matchul.

Cheo Morejon a semnat contractul la 74½ kgr. iar Mielu Doculescu a acceptat matchul deși face un kilogram mai puțin decât adversarul lui.

PROGRAMUL AMATOR

Programul amator va fi alcătuit din 6 matchuri între cari vor fi excelente întâlniri între Const. David, Grigore Jelesneac, Gh. Georgescu, Nicolae Rădan, Ilie Impăratu, etc.

Programul definitiv alcătuit îl vom publica în câteva zile.

Internațional Boxing Union își recunoaște greșala?

Eduard Tenet, acceptat challenger fără termen regulamentar de disputare a matchului

Paris, 5 (Prin telefon dela corespondentul nostru). — **Internațional Boxing Union a acceptat în unanimitate ca boxeurul francez Eduard Tenet să fie desemnat din oficiu challenger la categoria mijlocie al titlului european și ei va boxa cu învingătorul matchului Van Klaveren — Cristoforidis care, se știe că se desfășoară pentru titlul Europei la categoria mijlocie.**

Deci I. B. U. a luat metoda americană... desemnând challengeri înaintea campionului.

Sigur că și-au recunoscut greșeala de când cu matchul Van Klaveren — Tenet care, se știe că, mulțumită judecătorului unic, belgianul Borr , s'a terminat cu o decizie care a dat loc la multe comentarii.

FARA TERMEN REGULAMENTAR

Unde decizia I. B. U.-ului apare pe deadreptul extraordinară, este acolo când spune că matchul între Tenet și învingătorul celuilalt match se poate încheea imediat, fără să se aștepte termenul regulamentar de 6 luni.

Gheorghe Gherase

a învins prin descalificare în repriza 5-a pe Leon Tepez

Marți seară în reuniunea clubului Central S. C. din Paris, compatriotul nostru Gheorghe Gherase a învins pe francezul Leon Tepez.

Rezultatul l-am publicat în numărul de eri al ziarului, astăzi vom completa cu amănunte excelenta performanță a boxeurului român.

MATCHUL CU TEPEZ

Matchul cu Leon Tepez a venit numai la două zile după primul match desfășurat tot la Central S. C. și câștigat prin K. O. de Gherase.

Evident că compatriotul nostru s'a simțit obosit după prima lui întâlnire pugilistică, dar nu a ezitat să primească și acest al doilea match.

CUM S'A DESFAȘURAT LUPTA

Gheorghe Gherase a câștigat prin descalificarea lui Leon Tepez pentru lovitură joasă în repriza 5-a.

De altfel francezul a dat dovadă în tot cursul celor 5 reprize de un box extrem de neregulat.

In repriza 1-a Gheorghe Gherase pornește chiar din primul moment al sunetului gongului. la atac și reușește să-și azvârle adversarul la pământ. Când francezul s'a ridicat de jos, a receptionat la față, imediat o a doua lovitură cu stânga care a fost atât de puternică încât i-a sângerat urechea.

Incă două reprize s'au desfășurat în avantajul net al boxeurului român, până în repriza 4-a când Tepez a început să lovească nereglementar.

PRIMUL AVERTISMENT

Către sfârșitul reprizei a patra, juriul oprește matchul și dă un avertisment boxeurului francez pentru două vădite lovituri joase.

In repriza 5-a care nu a durat decât 2 minute, Tepez lovește iarăși jos și Gherase se prăvălește la pământ.

DESCALIFICAREA

Fără să mai ceară avizul directorului de luptă, juriul, în unanimitate, a hotărît descalificarea lui Tepez.

Când speackerul a anunțat pe Gherase învingător, publicul a aplaudat pe boxeurul care a făcut un match „fair".

PERFORMANTA LUI GHERASE

Cele două matchuri la un interval numai de două zile însemnă un record și o performanță excelentă pentru boxeurul român.

Să nu neglijăm a arăta că Leon Tepez deși un profesionist cu puține matchuri nu a pierdut până acum nici unul și este deținătorul centurei ziarului „Match".

Cât despre primul adversar învins acum 4 zile, profesionistul Leclerc, el este destul de cunoscut pe ringurile pariziene ca să mai putem noi spune ceva în plus.

MAINE, GHERASE URMA SA BOXEZE DIN NOU

Gherase urma să boxeze din nou mâine seară la Wagram în match cu mijlociul Despeaux, dar dat fiind oboseala din cele două întâlniri anterioare, Gherase a refuzat angajamentul rugând pe match-makerul Lafrance să-l amâne pentru o dată din luna Noembrie.

Astfel că boxeurul Gherase va întâlni pe Despeaux socotit una din speranțele pugilismului francez dar, la o dată pe care o vom arăta mai târziu.

Breack... stop... out...

In momentul de față comitetele federațiilor române de diverse specialități sportive, sunt incomplecte, ca număr regulamentar de membrii.

Conform legiuirilor în vigoare, în afară de membrii aleși, aceste comitete mai cuprind și pe acei membri numiți de înaltul for diriguitor sportiv.

Or, această formalitate nu s'a îndeplinit și credem că nu poate fi spre binele federațiilor, căci aceste comitete descompletate țin ședințe nereglementare.

Oricând hotărârile luate de aceste comitete pot fi anulabile pentrucă ele nu sunt luate de consilii în completul lor.

Pentru motivul de mai sus, Federația română de box nu a mai ținut de mult timp ședințe de comitet.

*

De câteva zile Dumitru Panaitescu, campionul României la categoria muscă, se află în București.

El a venit să trateze cu „învingătorul" său un match revanșă care să se desfășoare tot la Galați.

Se pare că s'a ajuns la un acord și matchul se va organiza la Galați sub egida Gloriei C. F. R. la 15 Octombrie.

Matchul va fi încadrat într'un program amator select.

S'a desfășurat adunarea generală a grupării „Victoria".

Mulțimea sportivilor a aclamat pe d-nii Stoichițoiu, Alexandrescu și Niculescu din conducera grupării pentru colaborarea activă ce o desfășoară la ridicarea boxului în cartierul Griviței.

❖

Excelentul amator Grigore Jelesneac își face în prezent, serviciul militar în orașul Ismail.

Deşi învinsă Duminică

Metropola s'a clasat pentru turul III al Cupei României

Hotărârile de aseară ale comisiei C. R.

Comisia cupei României a ţinut aseară la F. R. F. A. o şedinţă în cursul căreia a rezolvat diferite chestiuni în legătură cu ultima etapă a acestei competiţii.

D. dr. Puiu Stroescu a prezidat completul: Nemoianu, Popa Petrovici şi Guţescu.

GRUPARI CALIFICATE PENTRU TURUL III

Prin omologarea matchurilor s'au calificat pentru turul următor grupările:

1. C. F. R. (T.-Severin).
2. Ioan Corvin (Hunedoara).
3. C. S. Lonea (Lonea).
4. Sparta (Mediaş).
5. Mureşul (Tg. Mureş).
6. S. G. S. (Sibiu).
7. Explosivi (Făgăraş).
8. Stăruinţa (Oradea).
9. Crişana (Oradea).
10. Universitatea (Cluj).
11. C. A. O. (Oradea).
12. Olimpia C.F.R. (Satu Mare).
13. Vergu (Bucureşti).
14. A. S. Constanţa (Constanţa).
15. Unirea Tricolor (Bucureşti).
16. Astra Română (Moreni).
17. Turda (Bucureşti).
18. Macaby (Bucureşti).
19. Craiovan (Craiova).
20. Luceafărul (Bucureşti).
21. Franco-Română (Brăila).
22. D. V. A. (Galaţi).
23. Mihai Viteazul (Chişinău).
24. Victoria C. F. R. (Iaşi).
25. Textila (Iaşi).
26. Jahn (Cernăuţi).
27. Prahova.
28. Oltul (Sf. Gheorghe).
29. Monit. Oficial (Bucureşti).
30. S. T. B. (Bucureşti).
31. Rovine Griviţa (Craiova).
32. C. A. M. T. (Timişoara).

CONTESTAŢII RESPINSE

Au fost respinse contestaţiile următoarelor grupări:

Sporting (Chişinău).
A. S. Ripiceni (Ripiceni).
Muncitorul (Cernăuţi).
A. C. F. R. (Braşov).
Leonida (Bucureşti).
Sburătorii (Bucureşti).
Sportul Muncitoresc (Craiova).
Electrica (Timişoara).

O AMENDA

Gruparea Victoria (Ploeşti) a fost amendată cu lei 500 pentru insuficiente măsuri de pază la matchul cu Prahova (Ploeşti).

O CONTESTAŢIE ADMISA

A fost admisă contestaţia grupării Metropola la matchul cu Mociorniţa, constatându-se că ultima era suspendată de liga de Sud pentru neplata pauşalului şi se se califică gruparea Metropola pentru turul III al Cupei României.

JUCATORI PEDEPSIŢI

In urma partidelor au fost pedepsiţi următorii jucători:

Raftopol A. (V. T. M.) cu mustrare.

Gorinov (Traian) cu ridicarea dreptului de joc pe 15 zile.

Beraru (Mihai Viteazul) cu ridicarea dreptului de joc pe 15 zile.

Sabatin (Sporting) cu mustrare.

Pop V. (Prahova) cu mustrare.

Wolf A. (Jahn) cu ridicarea dreptului de joc pe 15 zile.

AZI O NOUA ŞEDINŢA

Comisia se va întruni din nou azi la ora 18 când se vor rezolva în continuare următoarele chestiuni:

1. Litigii financiare.
2. Cereri de înscrieri la deficite.

Chestiuni administrative şi sportive în legătură cu desfăşurarea celor două etape ale competiţiei.

4. Se vor judeca contestaţiile introduse la următoarele jocuri:

Tyras—Gloria C. F. R., Doc—Dacia Unirea, Venus — Dragoş Vodă—Şoimii, Cetatea Sucevii — H. L. A. şi A. S. C. A. M. — C. F. R. B. T.

Echipa naţională poate juca în Turcia după 11 Decembrie

F. R. F. A. a răspuns eri propunereii forului turc

După cum am anunţat, F. R. F. A. a primit o ofertă din partea federaţiei otomane pentru trei matchuri ale echipei noastre naţionale în Turcia.

Forul român a răspuns eri că nu poate accepta datele propuse: 28 Octombrie, 2 şi 6 Noembrie.

Se oferă însă, să deplaseze echipa naţională după 11 Decembrie, adică după terminarea turului campionatului nostru.

Frica de Toma Aurel

Sunt eu, care risc totul... ...a declarat Sangchilli

Făcând declaraţii ziarului „l'Auto" Sangchilli între altele a declarat următoarele:

„Sunt challengerul oficial al lui Toma Aurel, campionul Europei şi eu sunt acela care riscă totul în acest match!"

Tricolor CFPV susţine că a trimis banii la FRFA prin mandat

Rapid arată că mandatul n'a sosit încă la destinaţie

In prezent, cercurile FRFA sunt viu preocupate de contestaţia Rapidului pe care o comentează în chip şi fel.

In ce priveşte pe Tricolor CFPV. acesta a anunţat că la data disputării matchului nu era suspendat, deoarece expediase banii prin mandat FRFA-ului şi are recipisa cu care va face dovada.

Rapid nu contestă aceasta — deşi banii n'au sosit încă la FRFA, — dar va cere să se întreprindă o anchetă pentru a se stabili când a fost expediat mandatul şi de ce n'a sosit încă la destinaţie.

Robert Disch a provocat pe Aldo Spoldi

pentru titlul Europei la categoria uşoară

Paris, 5. (Prin telefon).— **Federaţia olandeză de box a adresat International Boxing Union-ului, o provocare a boxeurului Robert Disch pentru titlul Europei la categoria uşoară.**

Palmaresul olandezului a fost expediat membrilor comitetului de urgenţă.

UN BOXEUR MODEST

Palmaresul lui Disch nu e prea strălucit: a învins la puncte pe Arnoult şi pe Bricout, a făcut match nul cu Matchens şi a mai învins şi pe Kid Theo.

A pierdut în faţa lui Jimmy Walsh.

Se crede că provocarea lui nu va fi admisă de I. B. U.

Quist, campion de tennis al Pacificului

New York, 5. — **După ce australianul Quist a învins în semifinala campionatului de tennis al Pacificului, pe Budge, astăzi a câştigat şi finala.**

Quist a dispus de compatriotul său, Hopmann cu 6:3, 0:6, 6:4, 6:4.

Un match franco-britanic

In a doua jumătate a lunii se va disputa la Lille, un match între o selecţionată engleză de juniori şi o selecţionată franceză a ligii de Nord.

Se duc tratative şi pentru angajarea unui match interţări.

Ungaria pregăteşte două echipe redutabile pentru jocurile cu România

Jucătorii unguri se vor antrena Miercuri la Budapesta şi vor sosi în Capitală la 14 Octombrie — Expeditia este compusă din 28 persoane —

Budapesta, 5 (prin telefon). — Federaţia de football, care acordă o atenţie deosebită matchurilor cu România dela 15 şi 16 Octombrie, face pregătiri intense. Deocamdată însă numai din punct de vedere administrativ.

Intr'adevăr, s'a stabilit încă de pe acum cine vor fi conducătorii expediţiei. Iată-i:

D. dr. Felkay, noul preşedinte al ligii naţionale şi vicepreşedintele federaţiei, care va fi şi şeful expediţiei; d. dr. Dietz, selecţionerul unic, d. Kemenessy, delegat financiar, şi d. F. Stoessel, manager.

SELECŢIONAREA ECHIPELOR

In ce priveşte alcătuirea celor două echipe nu s'a luat nicio decizie.

D. dr. Dietz va urmări jucătorii selecţionabili în matchurile din 9 Octombrie.

Pe baza observaţiunilor ce le va face, Luni seară se va alcătui lotul de jucători.

TRIAL MIERCURI

Aceştia vor fi supuşi unui trial în după amiaza zilei de Miercuri, 12 Octombrie. Atunci vor juca două echipe: A şi B.

In aceeaşi zi, seara, se vor forma echipele naţionale definitive. Deasemenea, se vor desemna şi rezervele.

In total, vor face deplasarea 25 de jucători.

CAND PLEACA EXPEDIŢIA

Caravana, compusă din 28 persoane, va părăsi Budapesta Joi, 13 Octombrie, ora 14.50 şi va sosi în Bucureşti Vineri dimineaţă.

NU SE SCHIMBA JUCATORII

Intrucât matchul cu România A este oficial, pe baza regulamentului F.I.F.A., nu se va admite schimbare de jucători, cu excepţia portarului.

CEA MAI BUNA ECHIPA B.

In ce priveşte echipa secundă, federaţia va alcătui pe cea mai bună. Adică, vor juca toţi internaţionalii care nu vor fi selecţionaţi în echipa naţională A.

Aseară

Terenul de rugby al Venusului a fost omologat

Importante hotărâri luate In comitetul federal al F. R. R.

Aseară, biroul federal al federaţiei de rugby a ţinut o importantă şedinţă.

Au participat d-nii prof. Virgil Ion, ing. Ştefan Cantacuzino şi Alexandru Ghimpeţeanu.

Biroul federal a decis următoarele:

1) Seminalele cupei general Gabriel Marinescu se vor disputa pe terenurile U.F.S.R. dela şosea.

2) S'a alcătuit un comitet de organizare a cupei general Gabriel Marinescu, condus din d-nii Grigore Caracostea, preşedintele F. R.R-ului; Virgil Ion, Cantacuzino şi Alex. Ghimpeţeanu.

3) S'a omologat terenul de rugby al grupărei Venus.

4) S'a legitimat jucătorul scoţian George Gunthier, pentru gruparea Stadiul Român.

Turneul de tennis dela Brighton s'a terminat

Londra, 5. — Turneul internaţional de tennis dela Brighton s'a terminta cu următoarele finale:

Simplu domni: Kho Sin Kie (China) b. Coombe (Noua Zelanda) 6:1, 6:3.

Simplu doamne: Kraus (Germania) b. Harris (Anglia) 8:6, 6:0.

D-l maior Ghetaru nu va mai fi preşedinte al districtului Timişoara

Pe ziua de 1 Noembrie, d-nul maior Ghetaru, preşedintele districtului Timişoara, este mutat la Sibiu astfel că districtul nu va mai fi condus de domnia-sa.

Este o mare pierdere pentru fott-ballul timisorean.

Editura Societăţii Anonime „Universul", Bucureşti—România

Taxa poştală plătită în numerar conform aprobării dir. g-rale p. t. t. nr. 70.346 938.

2 LEI

UNIVERSUL

12 PAGINI
203-1938

Redacţia şi Administraţia: Palatul „UNIVERSUL", str. Brezoianu 23—25. Telefon: Centrala: 3.30.10; Redacţia: 4.21.81. Redactor responsabil EUGEN DUMITRESCU

Proprietar: „Universul S. A.
Adm.-delegat STELIAN POPESCU
Inscris sub No. 167, Trib. Ilfov

Nr. 203. — Anul I ● BUCUREŞTI. — Sâmbătă 8 Octombrie 1938

ABONAMENTE: 3 luni Lei 150 | 6 luni Lei 270 | 1 an Lei 500

Unirea Tricolor
a fost invitată la Constantinopol
Oborenii sunt chemaţi pentru trei jocuri la 13, 15 şi 16 Octombrie

In cursul zilei de eri, Unirea Tricolor a primit o ofertă de la Istanbul, pentru trei jocuri, la 13, 15 şi 16 Octombrie.

O AMANARE DE MATCH

Pentru a da un răspuns favorabil acestei invitaţii, oborenii vor trebui să amâne matchul de campionat, ce-l au de disputat la 16 Octombrie, cu Victoria, la Constanţa.

S'au făcut în acest sens, intervenţiile necesare şi răspunsul constănţenilor se va cunoaşte în cursul zilei de azi.

Tot azi, va răspunde la Stambul şi Unirea Tricolor.

PLECAREA SE VA FACE LUNI

In caz că matchul cu Victoria va putea fi amânat, expediţia bucureşteană va pleca din Constanţa Luni seară.

Pentru a putea fi înapoi la începutul săptămânii viitoare ,matchul de Duminică se va disputa dimineaţa.

Aceasta pentru Duminică după amiazi pleacă de la Constantinopol pentru Consanţa vaporul polonez Polonia.

Primul vapor românesc nu părăseşte Stambulul decât la 22 Octombrie.

CE INDEMNIZAŢIE PRIMEŞTE GRUPAREA

Pentru cele trei machuri, Unirea Tricolor primeşte o indemnizaţie de 1200 de lire, ceia ce revine la 130.000 lei.

LOTUL CE VA FACE DEPLASAREA

In vederea unei cât mai frumoase comportări, care va servi şi propagandei footballului românesc, oborenii vor întări echipa cu câteva elemente străine.

Este vorba de fostul unirist Cârjan şi încă doi jucători divizionari.

Bădin învins de Choy (China) în Anglia

Londra, 6. — **In cadrul turneului internaţional de tennis organizat de clubul Chiswick, semifinala de simplu domni dintre românul Bădin şi chinezul Choy a adus o luptă foarte interesantă.**

Bădin, la început jucând cu mingi lungi şi dând apoi drop-shoturi, a câştigat primul set cu 6:3, ajungând să conducă şi în al doilea cu 5:3. Aci însă în mod inexplicabil şi-a schimbat tactica sa, care se dovedise atât de eficace.

Rezultatul a fost că Choy a câştigat următoarele seturi cu 8:6 şi 7:5 şi bineînţeles şi matchul.

Dealtfel micuţul jucător exotic a învins în finală şi pe Jones cu 6:2, 6:4!

Deşi licenţele de antrenori vor fi gata peste o lună, cererile trebuesc introduse până Sâmbătă

Am anunţat că cererile însoţite de acte, pentru licenţa de antrenor român, trebuesc înaintate la secretariatul F.R.F.A. până Sâmbătă 15 Octombrie.

Deşi licenţele nu vor fi gata decât peste o lună.

CHESTIA ZILEI

Matchul de foot-ball dintre surdo-muţii din România şi Bulgaria s'a terminat cu victoria noastră (4-2).

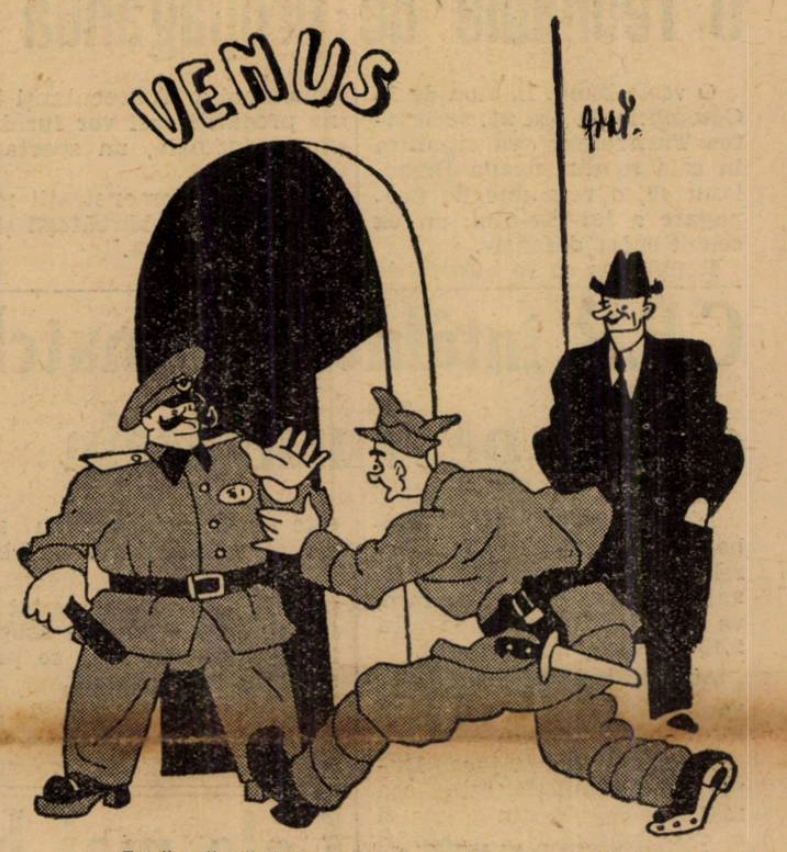

— Lasă-mă să intru repede, d-le sergent, trebue să văd matchul!!
— Dar cine eşti d-ta?
— Sunt... mutul dela Manutanţă!!

Şi totuşi

Finala C. E. C. de tennis (doamne)
se va juca între Polonia şi Ungaria

Finala Cupei Europei Centrale de tennis (doamne) se va juca între Ungaria şi Polonia, la Varşovia, între 14—16 Octombrie.

Se ştie că Ungaria, care se calificase pentru această finală, învinsese Italia cu o echipă în care a figurat şi d-ra Somogyi

Cum aceasta nu putea juca pentru Ungaria (fiind legitimată de federaţia română), Italia putea să conteste rezultatul matchului cu Ungaria şi ar fi câştigat la masa verde, calificându-se astfel ea pentru finală.

Italia însă a înştiinţat federaţia ungară că renunţă la această contestaţie, fiind convinsă că Ungaria a fost de bună credinţă atunci când a selecţionat în echipa sa, pe d-ra Somogyi.

In urma acestui răspuns, forul ungar a intrat în legătură cu federaţia polonă, propunându-i data de 14—16 Octombrie, care după toate probabilităţile va fi acceptată de polonezi.

E interesant că în lotul feminin al Ungariei care a început un antrenament serios în vederea acestei finale — figurează şi... d-ra Somogyi, care între timp a devenit cetăţeană ungară.

Stadionul dela Helsinki

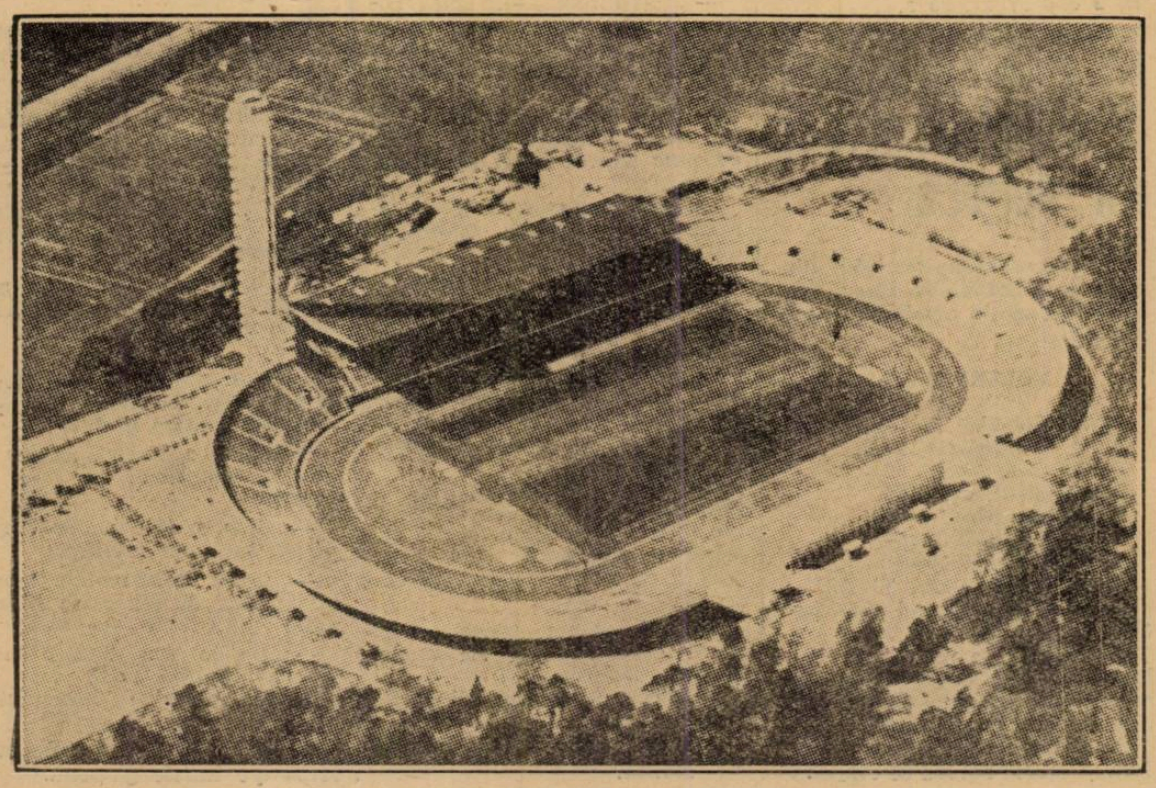

O vedere din avion a stadionului unde se va desfăşura olympiada din 1940. Stadionul este construit în apropierea orasului Helsinki, la marginea mării

Eri, la antrenament

Jucătorii au felicitat
pe d. Cezar Popescu pentru numirea d-sale ca preşedinte al federaţiei de motociclism

Cu toată vremea nefavorabilă, la antrenamentul de eri al Juventusului a luat parte şi d. Cezar Popescu, preşedintele grupării

După antrenament jucătorii l-au felicitat pentru numirea domniei sale, ca preşedinte al federaţiei de motociclism.

CASETA DE REZERVĂ

Situaţia
în campionatul Ligii Mării

Cea mai tânără ligă regională, liga „Mării" şi-a început activitatea oficială Duminica trecută.

Am anunţat la timp primele rezultate în care A. S. Constanţa a reuşit să surclaseze Elpisul, fiind, în urma acestui rezultat, mare favorită a campionatului de toamnă.

Duminică se va disputa cea de-a doua etapă.

Iată programul :

Elpis — S. P. M.
C. F. R. — E. F. A.
A. S. Constanţa, stă.

După prima etapă clasamentul se prezintă astfel :

1.	S. P. M.	1	1 0	2:0=1 p.
2.	A .S. Constanţa	1	1 0	2:1=1 p.
3.	E. F. M.	0	0 0	0:0=0 p.
4.	Elpis	1	0 1	1:2=0 p.
5.	C. F. R.	1	0 1	0:2=0 p.

O reuniune de propagandă

O veste bună. In ziua de 15 Octombrie, la ora 21, societatea Turnverein va organiza în sala sa din strada Brezoianu 49, o reuniune de propagare a jui-jits-ului, un ex celent sport defensiv.

Reuniunea se va bucura de concursul a 28 executanţi bine pregătiţi cari vor furniza, fără îndoială, un spectacol de calitate.

Vor face demonstraţii mai multe perechi bărbăteşti şi o echipă femenină.

C.F.R. întâlneşte în match oficial pe Turnverein

Matchul oficial de handball dintre C.F.R. şi Turnverein, ce fusese provizoriu fixat Sâmbătă pe Velodrom, va avea loc Duminică la ora 9,45 pe stadionul Giuleşti.

Această modificare a survenit din cauza că feroviarii au alegerea terenului.

Partida ce se va juca Duminică la Giuleşti, este cea mai interesantă din prima zi a campionatului şi poate fi considerată ca derby-ul regional de hand-ball.

Dat fiind valoarea ridicată a echipelor, e de prevăzut un joc frumos şi foarte viu disputat.

C. F. R.-ul, spre a dovedi că este un virtual campion regional, va alinia cea mai bună echipă şi va depune tot efortul, spre a câştiga asupra lui Turnverein, care se prezintă în mare formă.

Partida va fi condusă de d. Maxim şi va începe la ora 9,45.

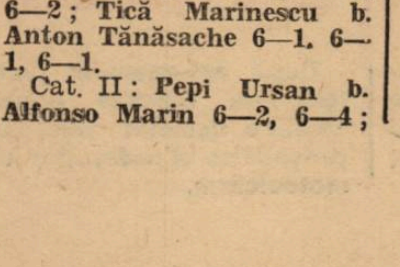

Campionatele de tennis
profesionist au început eri
Primele rezultate

Eri au început pe terenurile Doherty T. C., campionatele de tennis profesionist.

Din cauza ploii însă, s'au disputat numai patru matchuri.

La categoria I, campionul naţional Ilie Ivan a obţinut o uşoară victorie în faţa lui Titi Constantinescu (T. C. R.), iar Tică Marinescu a dispus comod de Anton Tănăsache, fratele campionului naţional (amator) Const. Tănăsescu.

Rezultatele de eri :

Cat. I : Ilie Ivan b. T. Constantinescu 6—1, 6—2, 6—2 ; Tică Marinescu b. Anton Tănăsache 6—1, 6—1, 6—1.

Cat. II : Pepi Ursan b. Alfonso Marin 6—2, 6—4 ; Poldi Stoelzu b. Ilie Ştefănescu 6—2, 6—4.

Campionatele vor continua azi cu următorul program :

Dimineaţa :

Ilie Ivan—Emil Georgescu.

Tică Marinescu—Pompei Raita.

Titi Constantinescu—Anton Tănăsache.

După amiază

Titi Constantinescu—Emil Georgescu.

Tică Marinescu-Dinu Călin.

Ilie Ivan—Anton Tănăsache.

Partidele au loc pe terenurile Doherty T. C. din str. Ştirbey Vodă. Intrarea este liberă.

ŢEPIGRAME

Ziarele: Rapid a fost bătut de C. F. P. V. iar jucătorii amendaţi

Lui Petrică Rădulescu

O făcuşi bădie latâ,
orice-ai spune, orice-ai crede,
că 'nghiţişi două deodată:
„poarta" vede, „punga" vede.

Lui Baratcki

Poţi să fii „vedetă" blondă,
dar de-i „ghina" să te-ajungă,
pân'şi clubu-ţi trage shoot-uri:
„unspe" metri drept în... pungă!!...

Lui Auer

Ţi-o făcu republicanii!...
Ţi-au luat totul pentru „vamă"
şi din „aur" Aurică
devenişi curat... aramă!!...

D. Maltezi

Din grămadă

pagare a jiu-jits-ului, un ex-

Astăseară la ora 8 ţine şedinţă comisia de disciplină a F. A. R.

*

In urma deciziei luate de biroul Federal, semifinalele cupei „Gen. Gabriel Marinescu". se vor disputa pe terenurile U.F.S.R. dela Şosea, Duminică, 9. Oct.

*

După toate probabilităţile noua achiziţie a Stadiului Român scoţianul Roos, va juca în locul lui Puiu Argeşiu sau Arthur Vogel.

12 echipe îşi vor disputa întâietatea Duminică în cadrul cupei „Gen. Gabriel Marinescu".

Cele mai bune rezultate
obţinute de atleţii danezi în cursul anului acesta

100 m.: Hansen 10 s. 6; 200 m.: Hansen 22 s.; 400 m.: Christensen 49 s. 6; 800 m.: Rose 1 m. 54 s. 2; 1500 m.: Spanheimer 4 m. 0 s. 4 ; 3000 m.: Siefeit 8 m. 25 s. 6; 5000 m.: Siefert 14 m. 36 s. 4; 10 km.: Siefert 31 m. 11 s. 6 ; 110 m. garduri: Thomsen 14 s. 8; 400 m. garduri Dorph 55 s. 1; prăjina: Larsen 4 m.; înălţime: Otto 1 m. 88; lungime: Andersen 7 m. 05; triplu salt: Larsen 13 m. 96; greutate: Moesgard 14 m. 04; disc: Larsen 43 m. 24; suliţă: Hansen 60 m. 66; ciocan : Larsen 48 m. 60.

137 de marathonişti germani au parcurs în acest an 42 km. 195 distanţa clasică a marathonului sub 4 ore 38 m. Cel mai bun a fost Bertsch în 2 ore 37 m. 25 s.

A.C. 23 de 2 ori învingător
Ultimele rezultate din Bulgaria

In cadrul campionatului districtual al Sofiei s'au înregistrat în ultima etapă următoarele rezultate:

VOLLEY-BALL

Slavia-Colegiul American 2—1
A. C. 23-Bulgaria, 2—1.
Sport Club-Akoah, 2—1.
Asparuck-Hitov, 3—0.
Lozenţ-Borislav, 3—0.

BASKET-BALL

A. C. 23-Botef, 64—10
Slavia-Sport Club, 36—23.
Şcoala Americană - Lewsky 36—27.

După cum se vede A. C. 23 a învins atât la volley cât şi la basket-ball, ceeace dovedeşte că este o echipă redutabilă.

De altfel la basket-ball a stabilit şi scorul record al etapei.

Clasamentul fatal!
ROMAN — de Alfredo BOGARD

Vom elibera pe miss Lucy Craig contra unui preţ de 10.000 lirete.

„Să nu aveţi nici o frică ; nu-i vom suci nici un fir de păr. Vă vom înştiinţa mai târziu unde să depuneţi banii. Fraţii sângelui".

— „Fraţii sângelui ? bâlbâi Ziori. Ce mai o fi şi asta ?

— Sigur că dv. trebuie să ştiţi, făcu enervat Craig !

Mă miră că nu ştiţi ; în Italia şi mai cu seamă la Roma, unde la fiecare doi metri exista un poliţist, să se răpească o doamnă !

Nemai auzit !

„Vom elibera pe miss Lucy Craig, contra unei sume de 10 mii lirete. Să nu aveţi nici o frică, deoarece nu i se va mişca niciun fir de păr.

Vă vom înştiinţa mai târziu unde trebue să depuneţi banii.

Fraţii Sângelui"

—„Fraţii sângelui — bâlbâi Ziori — ce o mai fi însemnând şi asta"?

— „O veţi şti dvs., replică gălăgios Craig. Mă surprinde cum în Italia, la Roma, dela doi metri de un poliţist, să se răpească o femee. Nemai pomenit. Noroc, că se mulţumesc cu puţin. Vom plăti imediat cele zece mii de lirete".

Ziori începu să se informeze, printre chelneri, pentru a putea ajunge la o concluzie.

Se pare că lucrurile se petrecuseră cam în felul următor : Un tânăr, cu pălăria trasă pe ochi, ceruse să-i fie arătată miss Lucy Craig care, tocmai în momentul acela, era în vestibul. S'a apropiat de dânsa şi a determinat-o să iasă afară. Lângă trotuar, în faţa intrării hotelului, era o maşină cu motorul nestins şi cu uşa deschisă. Tânărul a lovit puternic pe miss Craig şi a băgat-o în maşină, urcându-se şi el imediat.

Maşina a plecat apoi cu mare viteză, în timp ce un plic — cu biletul pe care Ziori îl citise — era aruncat prin fereastră.

Cum în acel moment nu era nici o maşină prin apropiere, organizarea unei urmăriri a fost imposibilă.

— „Fraţii sângelui ? — bâlbii din nou Ziori, după ce aflase tot ceiace se putea. Aş admite să fiu tăiat în bucăţi dacă aş fi ştiut că există o asemenea asociaţie la Roma, care se ocupă cu răpitul persoanelor.

„Tu ştii ceva ?" — întrebă el aspru pe agentul ce fusese trimis la poliţie şi care sosise tocmai de câteva momente.

— „N'am auzit niciodată de ei. Trebue să fie un nume de ocazie"...

— „Asta este şi părerea mea — zise Ziori. Sigur că pentru un început de carieră, e cam puţin 10.000 de lirete"...

— „Ei bine, ce s'aude" ? — întrebă îngrijorat Craig.

— „Fiţi liniştit — îl potoli comisarul. Au promis doar că nu i se va mişca nici un fir de păr. Vom ordona cercetări imediate şi desigur"...

— „Ah, prefer să dau banii şi s'o revăd imediat. Am văzut cum ne putem bizui pe cercetările dvs."

— „Faceţi cum credeţi" — replică Ziori enervat, întorcându-i spatele.

— „Domnule — zise agentul — v'am adus biletul".

— „Şi pentru asta ţi-a trebuit o dimineaţă întreagă"?

— „Nu. M'au reţinut pentru a vă putea aduce vre-o informaţie obţinută dela Orte, şi mi s'a dat asta"... Agentul îi întinse o telegramă.

Ziori o luă timid. Ce noutate avea să-i mai aducă ? De când era la Roma telegramele şi bileţelele îi aduseseră ştiri peste ştiri şi care de care mai interesante.

Hotelul acesta putea — pe drept cuvânt — să fie numit „hotelul surprizelor".

Telegrama, trimisă din Milano, spunea :

„Comisarului Ziori. Poliţia Roma.

Din ordinul poliţiei engleze, arestaţi imediat pe inspectorul Snowden.

Fulco"

— „Foarte bine. Mă duc să-l pescuesc şi pe acesta. Până acum nu am putut să arestez pe nimeni şi ar trebui să închid o lume întreagă.

Aşa dar, Snowden este un criminal. Din cauza asta era mascat în mod atât de exagerat. Şi picăturile acelea de sânge din tren ? Ale lui erau, sau ale lui Mabel ?

O să mă ocup mai târziu de afacerea asta. Acum".

In clipa acela, apăru o chelnăriţă, cu o telegramă în mână!

— „Pentru dvs., domnule comisar".

— „Pentru mine ? Ei drace, destul cu atâtea telegrame, altfel o să înebunesc între atâta hârtie galbenă".

— „Dar nu era slăbiciunea dvs. galbenul"? — interveni cineva din spatele lui.

Ziori se întoarse şi îl văzu pe cavalerul Ramponi, care tocmai sosise la hotel, cu un surâs ironic pe buze.

Il fulgeră cu o privire atât de enervată, în timp ce se îndrepta spre el, încât detectivul particular se grăbi să dispară pe scările ce duceau la etajele superioare.

Fără a mai pierde timp, comisarul îşi întoarse atenţiunea la telegramă.

— „Ia s'o vedem şi pe asta"... şi citi :

— „Sosesc Roma ora 14.30. Snowden".

— „O, o, iată-l şi pe Snowder. Imi dă o întâlnire. Asta înseamnă să se bage singur în gura lupului.

Se adresă agentului :

Tu, prietene, fugi imediat la poliţie cu această telegramă. O secundă, notează semnalmentele ce va trebui să le comunici celor însărcinaţi cu arestarea : barbă enormă, ochelari coloraţi, obrazul mascat, pronunţarea greu de înţeles, statură mijlocie. Cred că ajunge. Fugi. Dealtfel am să viu şi eu imediat, cu o nouă chiriaşe".

Rămas singur, Ziori se îndreptă spre scară, pentru a se întoarce în camera Adei şi a o lua cu el.

— „Dacă nu şi-a revenit, o fac eu să-şi revină cu o cană cu apă. Ah ! Astăzi sunt hotărît să lucrez fără milă. Vreau să am diseară cel puţin cinci-şase persoane la arest, pentru a putea face să iasă adevărul la lumină, chiar dacă fata ar tăgădui. E în adevăr ora concluziilor".

In acest timp, ajunsese în faţa uşei închisă de el. Puse o mână pe clanţă, iar pe cealaltă o băgă în buzunar pentru a scoate cheia. Dar rămase încremenit când, sub apăsarea lui, uşa cedă şi se deschise.

— „Deschisă" ?

Surprins o deschise de tot şi intră înăuntru. O singură privire îi fu suficientă, pentru a'şi da seama că Ada nu mai era acolo. Vru totuşi să se convingă şi scormoni prin toate ascunzătoarele posibile. Deschise garderobul şi rămase stupefiat când văzu că fulgarinul fatal, fulgarinul verde, dovada delictelor dispăruse.

O năduşeală rece i se ivi pela tâmple. Ce nouă şi groaznică nenorocire ameninţa oare pe azzuri ?

Auzi un pas în spatele său şi se întorsese. O chelneriţă apăruse zâmbitoare în prag.

— „Cine a deschis aici"? — întrebă comisarul cu voce răguşită.

— „Dar a fost închis"? răspunse fata cu naivitate.

— „Dacă te întreb, înseamnă că da. Dar nu ştii unde s'a dus domnişoara care era aici"?

— „Ba da. Am văzut-o acum câteva minute când ieşea pe scara de serviciu a hotelului.

(Va urma)

[1]) In Italia telegramele sunt scrise pe hârtie galbenă.

FOOT-BALL

„Deși Juventus este mai puternic decât înainte, nu avem motiv să ne temem”...

...a declarat d. Eladescu, la antrenamentul de eri

Contra Juventusului va juca următoarea linie de halfi: Bărbulescu, Gain, Feraru

Pentrucă eri după amiază s'a disputat pe arena din șplaiu, matchul dintre surdo-muții români și cei bulgari, Venus s'a antrenat eri la ora 4, cu o preciziune, pe care am remarcat-o de atâtea ori la antrenamentele „negre“.

GIMNASTICA...

Tradiționalul tur al terenului este executat în pas viguros.

Din modul cum se mișcă jucătorii se poate vedea cu ușurință că se bucură de o condiție admirabilă.

Turul odată terminat, au urmat o serie de exerciții de gimnastică ușoară.

Foarte variate, gradat, cele douăzeci de minute de gimnastică au trecut totuși destul de greu pentru jucătorii, cari se uitau mai mult la mingiile părăsite prin colțuri.

ANTRENAMENT CU MINGIA

Insfârșit, după câteva exerciții de respirație, Ianossy fluieră sfârșitul... „calvarului“ și urmează o adevărată goană după cele aproape zece mingii, cari se aflau pe iarbă.

Imediat s'au format grupuri.

Halfii, deoparte, au început o serie de pase, cari trebuiau să respecte condiția următoare: mingia să nu atingă pământul.

Recordul a fost de 50 de treceri.

In centrul terenului fundași au făcut un sever antrenament de degajeri.

TREBUE SA FIE EXTRAORDINAR DE PLACUT SA TRAGI LA POARTA

Inaintările s'au „înființat“ la cele două porți, în cari au luat loc David și Iordăchescu.

La poarta lui David, formația este cea de Duminica trecută: Orza, Ploeșteanu, Bodola, Humis, Iordache.

Shooturi din orice poziție, cele mai multe cu precisie, mai puține în tribună și cele mai puține... apărate de David.

Cei cinci atacanți „negri“ s'au încins.

Trebue să fie extrem de plăcut să tragi la poartă.

Intr'adevăr, Ianossy a fost nevoit să le facă observație cu un ton destul de răstit pentruca să se „îndure“ să părăsească bombardarea lui David.

„Infometată“ înaintare. Și la antrenament, vor toți să fie „goal-getteri“.

SPRINTURI...

Pentrucă matchul cu Juventus se joacă Sâmbătă, matchul la două porți, proectat pentru azi, a eșuat.

După antrenamentul cu mingia au urmat mai multe sprinturi, în cari Bodola a fost de departe cel mai bun.

In general, se poate face aceeași remarcă: ușurința de mișcare a jucătorilor.

La aceste sprinturi nu a participat David, pentrucă făcea un antrenament special cu Ianossy.

REINTRA ALBU ȘI ESE DEMETROVICI

Sub directa supraveghere a lui Ianossy. Albu a făcut un antrenament special și... sever.

In urma acestui antrenament, reintrarea lui în matchul de Sâmbătă este aproape sigură.

In schimb, va fi lăsat să se odihnească Demetrovici, care a arătat și în matchul contra Gloriei că este obosit și mai ales, supra-antrenat.

In matchul de mâine, Venus va alinia următoarea formulă în compartimentul de mijloc: Bărbulescu, Gain, Feraru.

BAE ȘI ȘEDINȚA TEORETICA

La ora șease, jucătorii au fost la bae, iar după două ore s'a ținut o ședință teoretică.

După toate probabilitățile, în matchul de mâine va fi menținută tripleta cu Bodola, centru înaintaș.

O DECLARAȚIE A D-LUI ELADESCU

La sfârșitul antrenamentului, d. avocat Al. Eladescu ne-a declarat următoarele, despre matchul cu Juventus:

„Este drept că datorită aportului lui Sadowsky și Prassler, Juventus este mai puternic decât înainte.

Dar nu avem nici un motiv să ne temem.

Este un match foarte greu. Dar atât!“

BLENORAGIA
SCURGERI, CISTITE, PROSTATITE
VINDECATE RAPID SI RADICAL PRIN
PAGEOL
CEL MAI PUTERNIC ANTISEPTIC URINAR
EVITĂ ORICE COMPLICAȚIUNI
SUPRIMĂ DUREREA
/COMUNICARE FĂCUTĂ LA ACADEMIA DE MEDICINĂ/
LA FARMACII SI DROGUERII

Unirea Tricolor se pregătește intens pentru matchul cu Prahova

Duminică dimineața, pe arena din fața gării de Est, se dispută matchul Unirea Tricolor-Prahova, hotărîtor pentru clasamentul de toamnă al seriei sudice.

UN ANTRENAMENT CU COLȚEA MOCIORNIȚA

In cursul zilei de eri oborenii s'au antrenat la două porți jucând cu Colțea Mociorniță.

Antrenamentul a fost supraveghiat de Petre Steinbach, antrenorul fuzionaților.

Cu această ocazie a fost încercat și Sucitulescu, în postul de centru înaintaș.

LOTUL DIN CARE SE VA FORMA ECHIPA

In urma acestui antrenament s'a format următorul lot de jucători, din care vor fi aleși cei 11, ce vor juca în contra Colței:

Crețeanu, Iliuță, Petrescu, Cristescu, Florea, Anghelache, Boteanu, Dumitrescu, Alecu, Sucitulescu, Covaci, Câmpeanu, Mihăilescu.

Echipa va fi formată astă seară.

Eri la Giulești

Fără Bogdan, care a dat examen, fără Vintilă și Auer,

Rapid a învins pe Juventus B cu 4-1 (2-1)

Eri după amiazi, pe arena din Giulești, Rapid s'a antrenat în vederea matchului cu A.M.E.F.A.

AU FOST INCERCAȚI MARTON ȘI... LENGHERIU

S'au jucat două reprize inegale în total: ca timp, adversar și joc.

Intr'adevăr, prima repriză a durat 30 de minute iar secunda 45.

In cea dintâi adversar a fost Juventus B iar, după o pauză, garnitura secundă a roșalbaștrilor a fost întărită cu jucători dela Rapid.

Au fost încercați în postul de fundaș stânga Marton (A C.F.R.) și Lengheriu.

A jucat, în repriza secundă, și Rafinsky.

FORMAȚIA ȘI.... „MARCATORII“

Rapid a jucat în următoarea formație:

Rădulescu, (Negru), Wetzer II, Marton (Lengheriu); Fănescu, Rășinaru, Costea (Rafinsky); Georgescu, Moldoveanu, Baratky, Horotan, Cuedan.

Au marcat Horotan, Baratky (2) și Georgescu.

ABSENȚELE... SUNT MOTIVATE

Așa cum am anunțat la început, dela acest antrenament au lipsit Bogdan, Vintilă și... Auer, care a arbitrat.

Primul dădea examen la Academia Comercială, secundul are o întindere de mușchiu iar Auer e lovit în gleznă.

Se speră însă că până Duminică, cei doi răniți să se restabilească.

Ferencvaros, în formă excelentă, a dispus de Ujpest cu 3-1 (0-1)

Budapesta, 6. — In fața a 10.000 de spectatori s'a jucat azi după amiază unul dintre cele mai importante matchuri ale campionatului ungar dintre Ferencvaros și Ujpest.

In prima repriză jocul a fost anost, presărat cu brutalități. In minutul 25 Vincze l-a faultat pe Sarosi III, care enervat l-a pălmuit.

Ambii fiind eliminați, echipele au continuat jocul în 10 oameni.

Singurul goal al reprizei a fost marcat de Kallai, dintr'o lovitură liberă dela 20 de m.

După pauză jocul a fost la discreția Ferencvarosului. In minutul 29 Toldi a egalat marcând cu capul, apoi dr. Sarosi a asigurat și conducerea echipei sale, transformând un penalty.

Rezultatul final a fost stabilit de Lazar, printr'o bombă dela... 35 de metri.

Matchul a fost condus de d. Hertzka.

Pentru Cupa României

Gloria-Arsenal 5-0 (0-0)

In cadrul „Cupei României“ s'a disputat eri pe arena Militari matchul dintre Gloria și Arsenal.

La prima întâlnire, echipele au terminat la egalitate (1—1).

Întâlnirea de eri a fost deasupra așteptărilor, ambii combatanți luptând pentru victorie.

In prima repriză niciuna din grupări nu a putut marca.

In al doilea mi-temps însă, Gloria este mai decisă și înscrie prin Dron (2), Belu (2) și Stepleanu.

Invingătorii au avut cei mai buni oameni în Lupsa, Feldman și Vârgolici.

Dela Arsenal s'au evidențiat, Popa, Eracle și Livadidi.

A condus d. C. Rădulescu, formațiile:

GLORIA: Stănculescu, Culina, Cojocaru, Ioniță, Lupsa, Dron II, Dron I, Vârgolici, Feldman, Stepleanu, Bellu II.

ARSENAL: Colibășanu; Coravei, Bellu I, Ochilă, Dinulescu, Feher, Eracle, Livadidi, Popa, Cojocărescu, Mocanu.

Olimpia (rez)-Justiția: 2-2 (0-1)

Echipa secundă a Olympiei și Justiția, s'au întâlnit eri pe arena Turda, în match amical.

După un joc strâns, matchul s'a terminat la egalitate.

Crutescu a marcat ambele goaluri pentru Olympia iar Gore și Fotescu pentru Justiția.

Tariful de publicitate al ziarului UNIVERSUL

(CATEGORIA IV)

LINIA CORP		5
Dela 10-1000 linii	Lei	9
Dela 1000 linii în sus	„	7,50
Anunțurile colectorilor de loterii	„	10
Bilanțuri, convocări, notificări etc.	„	30
Știri artistice, judiciare, școlare	„	15
Informațiuni comerciale minimum 5 linii	„	17,50
Informațiuni financiare minimum 5 linii	„	17,50
Informațiuni colectori de loterii	„	20

Football

● In cursul zilei de eri s'a primit o adresă din partea districtului Braşov, prin care acesta anunţă că se înscrie în Cupa Unirea şi cere, în acelaş timp, să i se comunice programul.

● Deoarece nu are unde să se antreneze. Gloria C.F.R. va juca Joi 14 Oct. la Bucureşti cu Rapid.

● *„Dacia Traiană" convoacă pentru Duminică 9 Octombrie, ora 15, pe terenul „Unirea Tricolor". următorii jucători: Leonte Vărzaru. Tănase, Ştefănescu, Mateescu. Stan. Papaianopol, Dobrescu. Jean, Paul, Iordache, Grigoriu, Scutaru, Gologan şi Gilică.*

● *Se aduce pe această cale la cunoştinţa tuturor membrilor grupării Juventus, că la matchul cu Venus au acces pe teren numai membrii cu cotizaţia la zi şi în baza biletului care se va prezenta la intrare, odată cu carnetul de membru.*

Biletele se vor elibera la sediul clubului, azi, între orele 19—21.

● *C. F. R., secţia de handball, convoacă pentru Duminică 9 crt., în vederea matchului oficial cu Turnverein, pe stadionul Giuleşti la ora 9,30 pe următorii:*

Andronache, Bărbulescu St., Boldiş,, Drăgan, Dumitrescu E., Falteisek, Frantz, Harsfalvi, Mincu, Mosberger, Petrovici, Predescu, Nanu şi Tudor I.

● *C. A. B. convoacă Duminică 9 Octombrie, orele 13,15, pe terenul „Arsenal", maşina 33, următorii jucători în vederea matchului cu gruparea „Fichet": Tănase, Toxin, Mihu, Călăraşu I şi II, Grigoriu, Sanislo, Hanţi, Bârsan, Pietraru, Gică Bălăşescu, Adrian, Sârbu, Sima, Dumitrescu, Fodor, Stoicescu, Rădulescu, Rotaru, etc. Prezenţa obligatorie.*

● *A. S. C. „Vergu" convoacă pentru azi 7 c., ora 15, pe terenul din spatele parcului „Vergu", următorul lot de jucători, în vederea antrenamentului, care se va face sub conducerea d-lui Dudaş: Costică, Ancăi, Condeescu, Hristu, Gabor, Notopol I, Alexandrescu I, Ciucu I şi II, Cancică, Zaharia, Călinescu I şi II, Muşitan, Ştefănescu, iar la ora 21 se convoacă la sediul din cal. Călăraşilor 277 toţi membrii din comitet, având a se discuta chestiuni importante.*

● „Venus", *secţia atletism, convoacă pentru astăzi, la ora 16, pa stadionul A. N. E. F. pe toţi atleţii cari vor face deplasarea la Braşov, pentru ultimele informaţiuni.*

✱

Racing CF b. SCPOM 39—9

CA Montrouge 1 b.ASA Publique 1 28—26.

US Vésinet 1 b. SC XI 1 22—11.

JSP Issy 1 b. AL Paris 1 34—26.

AS Transports 1 b. CASG 1 27—16.

❖

Finala cupei municipale a Alger-ului, care a reunit în ultima partidă pe A.S. St. Eugène şi A.S. Lebon, a revenit după o luptă aprigă echipei A.S. St. Eugène, cu scorul de 33 la 27.

❖

Campionatul de basket-ball al Franţei, care trebuia să înceapă Duminică 9 Octombrie, şi-a amânat disputarea primei etape pentru 30 Octombrie.

Gică Popescu fundaş, Marinescu half, Drăgan înaintaş

şi alte „formule" de echipă pe care le-a încercat eri Sportul Studenţesc

Universitarii au învins pe Macaby cu 6-3 (5-1)

Cum se ştie, eri la ora 2 p. m. a avut loc pe arena „Ciocanul" un match de antrenament între doi vechi rivali: Sportul Studenţesc şi Macaby. Această calitate a făcut ca jocul să înceapă — într'adevăr— ca un antrenament, dar pe măsură ce scorul se rotunjea, jocul s'a înfierbântat destul de mult, aducând aminte de palpitantele întâlniri din trecut.

Dar pentrucă veni vorba de scor, vom arăta că Sportul Studenţesc a câştigat cu 6—3 (5—1) rezultat care reprezintă în mod echitabil fizionomia jocului.

Poate că scorul ar fi fost mai mare dacă universitarii ar fi urmărit aceasta şi dacă n'ar fi modificat formaţia în cursul reprizei a doua.

Dar Dobo — harnicul antrenor al studenţilor — a vrut să încerce pe toţi jucătorii pentru a le verifica forma şi posibilităţile. In plus, a uzat de o cunoscută metodă de antrenament: înaintaşii au jucat halfi şi aceştia la înaintare, pentru a-i face să miste mult, să alerge cât mai mult, în vederea punerii la punct a condiţiei fizice.

In modul acesta, Dobo a putut verifica şi aprecia pe fiecare în parte, din toate punctele de vedere.

In ce priveşte formaţia, aceasta — cum spuneam mai sus — a variat în cursul celor 90 minute.

In prima repriză a jucat „11"-le următor:

Ghenea-Andreescu, Bădulescu-Tache, Mitan-Schulder, Mihăilescu, Marinescu, Ştefănescu, Gică Popescu.

La reluare, apărarea a fost modificată astfel: Ghenea-Duce, Andreescu-Boldiş, Drăgan, Constantinescu.

Iar mai târziu, Gică Popescu a trecut fundaş stânga, Voicu în locul lui, iar Andreescu a eşit afară; Marinescu a jucat half stânga şi Constantinescu centru înaintaş, apoi Marinescu a trecut half centru, Drăgan centru înaintaş şi Constantinescu half stânga, pentruca studenţii să termine matchul în următoarea formaţie:

Ghenea-Duce, Constantinescu-Boldiş, Drăgan, Voicu-Schulder, Mihăilescu, Marinescu, Ştefănescu şi Gică Popescu.

Şi în general, antrenamentul a fost reuşit, impresia generală fiind că toţi universitarii deţin

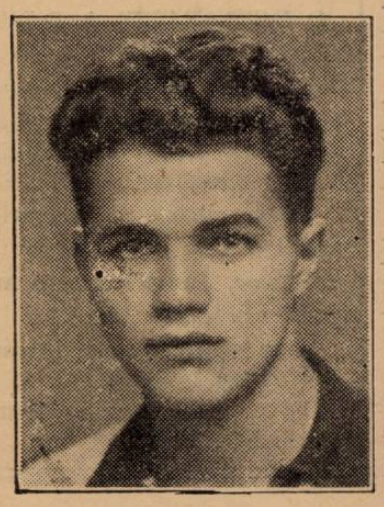

bune condiţii fizice şi de formă. Fireşte, unii din ei — cum ar fi Boldis, Voicu, Mitan şi oarecum Constantinescu — mai au nevoe puţin de antrenament de condiţie.

Am remarcat în mod deosebit pe Duce, Tache, Drăgan, Schulder şi Gică Popescu. Restul buni.

Macaby a făcut şi el un antrenament foarte bun, care-i va folosi foarte mult.

Garnitura prezentată a fost: Schulder - Barasch, Csaika - Krausz, Grünblatt, Mihalovici-Hermann, Szika, Hoffman, Bărbulescu, Moisescu.

In repriza doua, Kerkai l-a înlocuit pe Schulder, Havas pe Csaika, Nitroi pe Grünblatt şi Schmilovici pe Hermann.

Dudeştenii au făcut şi ei o impresie bună, cu excepţia apărării din prima repriză, care ni s'a părut uşor penetrabilă.

S'au remarcat în special: Havas, Barasch, Krausz, Szika şi Hoffmann.

Jocul a avut unele faze destul de frumoase şi, în general, spectacolul a fost atractios. Nu tocmai pretenţios însă.

Au marcat: Marinescu (2), Gică Popescu (2), Mihăilescu, Schulder (S.S.), Szika (2) şi Hoffmann (Mac.).

A arbitrat d. Ceaureanu.

Prahova va opune o echipă puternică Unirii Tricolor

Prahova acordă o atenţie deosebită matchului de Duminică cu Unirea Tricolor, care — în caz de victorie — o poate situa în primul loc al clasamentului.

In vederea acestei partide, ploeştenii şi-au alcătuit o formaţie redutabilă şi anume:

Calistrat-Grün, Dragomirescu-Pescaru, Pop, Fărcăşan-Vâlciu, Barbaiani, Beju, Florian, Criciotoiu.

Din străinătate

Campionatul de basket-ball al Parisului, este în plină desfăşurare.

Etapa a treia, a dat următoarele rezultate:

CATEGORIA ONOARE
Seria I-a

SS Amicale b. *US Argenteuil 54—16.

* AS Parisienne b. USVPL M 36—19.

Villemomble Sp. b. *ASPT T 29—27.

AS Bourse b. *US Massif Central 32—14.

Clasamentul

1. AS Parisenne, Villemomble Sp., AS Bourse, 6 p., 4. SS Amcale, 4 p.; 5. PTT, Massif Central, 2. p.; 7. US Argenteuil, USPLM, 1 p. Ultimele două nu au jucat decât un singur match.

Seria II-a

*CO Billancourt b.SA Montrouge 24—23.

*S Enghien-Ermont b. US Méry 14—10.

*UJS Rosny b. ES Colombes 43—22.

AS Amicale b. ASP Police forfait.

Clasamentul:

1. CO Billancourt, S. Enghien-Ermont, UJS Rosny, 6 p. 4. SA Montrouge, AS Amicale, 4 p.; 6. ES Colombes, US Méry, 2 p.; 8. AS Police, 1 pt.

Sancţiuni...

Federaţia franceză a radiat pe viaţă pe jucătorul Lehmann...

...şi cere F.I.F.A.-ei extinderea pedepsei

Am relatat la timp aspectul cazului Lehmann.

In cursul serii de Luni F.F.F.A. a luat sancţiuni cari sunt de o asprime excepţioanlă dar meritate.

In şedinţa extraordinară biroul federal a confirmat radierea pe viaţă a jucătorului Lehmann, pronunţată de Comisiunea Statutului profesional.

In afară de aceasta, s'a cerut la F.I.F.A. şi extinderea penalizării.

Independent de situaţia politică a lui Lehmann, Biroul Federal a considerat o culpă ruperea bruscă a contractului lui Lehman cu F. C. Sochaux.

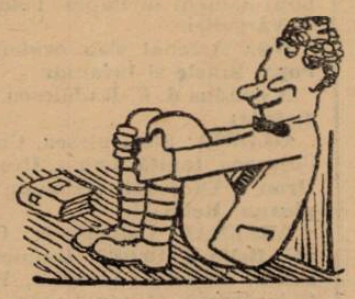

Hotărârile de aseară ale comisiei districtuale

Comisiunea districtuală a ţinut aseară şedinţă, luând următoarele deciziuni:

Se amendează cu lei 50 gruparea Victoria pentru lipsă de carnet de legitimaţie. De asemeni gruparea F. C. Rapid, cu lei 400.

Se convoacă pentru şedinţa de Luni 10 c., delegatul grupării F. C. Rapid sub sancţiunea unei amenzi de lei 5000, ce va fi dată grupării.

Se pedepseşte cu avertisment jucătorul Cristescu Petre (Carmen) pentru atitudine ireverenţioasă faţă de arbitru.

Jucătorilor Mateş Tudor (Stăruinţa) şi Manova Victor (V. Dacia) li se ridică dreptul de joc pe timp de 2 luni.

Jucătorul Niculescu (Metalosport) se pedepseşte cu ridicarea dreptului de joc pe 15 zile cu aplicarea articolului 368.

Următoarele contestaţii se resping ca nesusţinute: L. P. N. la jocul cu Carmen, Colentina la jocul cu Biruinţa, Justiţia la jocul cu Vulturii Carpaţilor şi S. E. T. la jocul cu Socec.

Se omologhează următoarele jocuri cu 3-0 în favoarea grupelor: Izbânda la jocul cu Dâmboviţa, Militari (jun.)-A.C.S.A. (jun.) şi Vremea la jocul cu Grozăveşti.

Se dă termen la 13 Oct. pentru contestaţia grupării Sp. Studenţesc la matchul cu Juventus (jun.).

Pentru şedinţa de Joi 13 c., se citează jucătorul Constantinescu Ştefan din gruparea (A.C.S.A.).

La jocul Ind. Iutei-Metaloglobus se va numi delegat districtual secret.

Gruparea Standard se programează în locul grupării Astra Română care s'a retras din campionat, prima luând situaţia grupării Astra Română.

După 5 zile...

Mandatul trimis de Tricolor C.F.P.V. a sosit eri la F. R. F. A.

Contestaţia Rapidului tinde să devină un „caz" senzaţional

Contestaţia grupării Rapid, introdusă la matchul cu Tricolor CFPV tinde să provoace un nou „caz" senzaţional. Intr'adevăr, acestea sunt perspectivele acestei contestaţii.

In cursul zilei de eri a sosit la FRFA mandatul bucluceş care stinge litigiul dintre Tricolor CFPV şi Dacia Unirea.

Ceeace este foarte curios însă, îl constitue faptul că acest mandat a fost expediat Sâmbătă 1 Oct. şi n'a sosit la destinaţie decât eri, la 6 Oct.! Deci cinci zile...

Faptul ne-a fost explicat de un ploeştean: mandatul a fost trimis din staţiunea Luca Elefterescu de pe linia Ploeşti-Văleni.

Astfel că „tricoloriştii" vor prezenta C. N. N.-ului recipisa.

Rapid însă se va înscrie în falş şi, cum ne-a informat un conducător feroviar, se va adresa parchetului.

Pentru formarea echipei

Sp. Studenţesc ţine şedinţă, astăseară, în localul districtului

Sportul Studenţesc dă o deosebită atenţie matchului pe care-l va susţine Duminică la Arad cu Gloria.

Astfel, astăzi la ora 13 se va ţine la districtul Bucureşti o şedinţă în care se va alcătui echipa care va face deplasarea la Arad.

Au fost convocaţi următorii jucători: Mişu Constantinescu, Duce, Bădulescu, Ghenea, Andreescu, Tache Dumitrescu, Drăgan, Mitan Boldiş, Schulder, Ştefănescu, Marinescu, Mihăilescu, Gică Popescu, Titi Dumitrescu, Voicu şi Constantinescu Grecu.

Echipa care va fi alcătuită va părăsi Capitala mâine dimineaţă

Vorbeşte... scorul

Clubul Sportiv al surdomuţilor din România a învins cu 4-2 (2-1) pe surdomuţii bulgari, reuşind astfel să se revanşeze

Matchul a fost condus de... 7 arbitri

Matchul dintre cercul bucureştean al surdo-muţilor şi reprezentativa surdo-muţilor bulgari, nu a avut şansa să se dispute pe o vreme foarte bună. Din această cauză nu s'a bucurat nici de o asistenţă prea numeroasă. De altfel, organizatorii nici nu au anunţat din timp matchul din care cauză partida a fost ignorată de majoritatea publicului sportiv.

UN ARBITRAJ ORIGINAL

D. Doja Ştefan, care a condus matchul a avut o sarcină foarte dificilă. Neputând face uz de fluer a fost silit să arbitreze cu... steagul.

Ajutat fiind de 6 arbitri de tuşe, a reuşit în mare măsură să se achite onorabil de sarcina ce i-a fost încredinţată. Şi dacă s'au produs câte odată încurcături, nu a fost în nici un caz vina arbitrului.

MATCHUL

A început în nota de dominare a românilor cari chiar din al doilea minut înscriu primul goal prin Păiş.

Bulgarii intimidaţi oarecum de punctul primit se lasă dominaţi o vreme. Dar îşi revin curând si devin din ce în ce mai periculoşi, mai ales pe aripa stângă care activează foarte serios.

In minutul 20 la o deschidere prin centru, interul dreapta Borisoff egalează. Peste 10 minute Berlea, printr'un shoot plasat, asigură din nou conducerea românilor.

In repriza doua, reprezentanţii capitalei mai înscriu 2 puncte prin Gheorghiade şi Vidovici iar Bulgarii unul singur prin Antoff.

CUM S'A JUCAT

Despre joc în sine sunt foarte puţine de spus. Ambele echipe sunt slabe faţă de ceace suntem obicinuiţi să vedem în mod normal pe arena din splai. Aşa încât din punct de vedere al spectacolului putem spune că partida nu a contat.

Jucătorii — toţi lipsiţi de cunoştiinţele technice necesare — posedă în schimb serioase calităţi fizice graţie cărora practică un joc bazat exclusiv pe forţă.

Au fost în cursul matchului de eri câteva intrări „în forţă" cari cu siguranţă ar lăsa în umbră pe cei mai buni fundaşi ai noştri.

ECHIPELE :

Bulgaria : Vasilieff I-Ilieff II, Panceff-Coteff, Hieff I. Milcoff-Antoff, Borisoff, Vasilieff II, Marculeff, Iosifoff.

Bucureşti: Palfalvy-Alexandrescu, Matei-Carol, Fotea, Pop-Vidovici, Păiş, Gheorghiade, Berlea, Franzen.

S. T. B. - Olympia 2-0 (0-0)

Arena S. T. B. a găzduit eri după amiază partida amicală dintre echipa gazdă şi Olympia.

Olympia nu a prezentat prima garnitură, astfel că a fost nevoită să cedeze cu 2—0.

Football

O fază în matchul surdo-muţilor

Deri, Mueller şi Szallay sunt în mare formă

Spre deosebire de anul trecut, la 15 Octombrie Ungaria B. va opune formaţiei secunde a României o echipă redutabilă din care nu vor lipsi vedete incontestabile ca: Szuecs, Joos, Deri, Seres, Sas, Szallay, Vincze, Mueller, Sarosi III etc.

Adică aceia care nu vor fi selecţionaţi în prima echipă.

Dintre jucătorii de mai sus, Deri, Müller — un tânăr talent — şi Szallay sunt în formă mare.

Programul etapei a III-a a Cupei României va fi alcătuit Miercuri 12 Oct.

Matchurile din Capitală vor fi trase la sorţi

Hotărîrile luate în şedinţa de aseară

Comisia Cupei României a ţinut aseară începând dela orele 18 o mare şedinţă.

D. dr. N. Stroescu a prezidat completul Nemoianu, Popa, Petrovici.

S'au luat următoarele decizii :

1. Au fost trecute pe tabloul de deficite următoarele grupări :

Sporting (Chişinău) cu lei 3810.

Gloria C. F. R. (Galaţi) cu lei 6000.

Cetatea Sucevii (Suceava) cu lei 1551.

Venus (Botoşani) cu lei 1713.

Franco Română (Brăila) cu lei 1835.

Oltul (Tr. Măgurele) cu lei 1592.

Oltul (Sft. Gheorghe) cu lei 1155.

I. Corvin (Hunedoara) cu lei 1865.

Sparta (Mediaş) cu lei 251.

Tyras (Cetatea Albă) cu lei 177.

Vitrometan (Mediaş) cu lei 731.

Se aduce la cunoştinţa grupării Traian (Tighina) că i s'au acoperit 50 la sută din deficitele competitiei trecute.

Grupărea Victoria (Ploeşti) este invitată ca până la 12 Oct. 1938 să lichideze încasările dela matchul cu Prahova disputat la 2 Oct. sub sancţiunea suspendării automate în caz de neconformare.

Se suspendă pentru netrimiterea situaţiilor materiale la jocurile din 2 Oct. următoarele grupări : Vrancea (Focşani), Victoria C. F. R. (Iaşi), Avântul (Buzău), Astra Română (Ochiuri), Uranus (Turda), S. G. S. (Sibiu), Unirea M. V. (Alba Iulia).

Gruparea C. S. Lonea este invitată ca până la 12 Oct. să achite baremul datorat arbitrului Höhn G. sub sancţiunea suspendării automate în caz de neconformare.

Se omologhează matchurile din turul II :

Gloria — Arsenal 5—0.

Doc — Dacia Unirea 2—1.

Se respinge ca nefondată contestaţia grupării Tyras şi se omologhează jocul cu rezultatul de pe teren 4—0 pentru Gloria C. F. R.

Se respinge ca nefondată contestaţia grupării C. F. R. B. T. şi se omologhează jocul cu rezultatul de pe teren 3—2 pentru A. S. C. A. M.

Se omologhează matchul Cetatea Sucevii — H. L. A. cu rezultatul de pe teren 6—1 pentru Cetatea Sucevii.

MIERCURI SE ALCATUEŞTE PROGRAMUL ETAPEI A III-a

Se aduce la cunoştinţa tuturor grupărilor din Bucureşti calificate pentru turul al treilea că, spre a nu da naştere la nici o discuţie şi nemulţumire la programarea pentru turul III din 23 Oct. 1938, comisia a decis ca Miercuri 12 Oct. într'o şedinţă publică să se alcătuiască programul pentru Bucureşti prin tragere la sorţi, urmând ca tot sorţii să decidă ce grupări din Capitală se vor deplasa.

Delegaţii grupărilor bucureştene calificate pentru turul III sunt invitaţi să participe neapărat la această şedinţă.

Tradiţia s'a respectat... dar se va respecta ?

La Juventus e cel mai desăvârşit optimism... ...pentrucă echipa primă a pierdut cu 0-5

Va fi menţinută aceeaşi echipă, care a învins pe Victoria, la Cluj

Eri după amiază la ora 2.30, Juventus s'a antrenat, în vederea matchului, pe care îl va juca mâine cu Venus.

TRADIŢIA S'A RESPECTAT

Antrenamentul a constat dintr'un match la două porţi.

S'au jucat două reprize de câte douăzeci de minute între „technică" şi „rupere".

Tradiţia s'a menţinut şi de data aceasta.

„Ruperea" a învins „technica" cu 5-0, prin punctele marcate de Schira (1), Vulcănescu (2) şi Palmer (2).

ŞI TOTUŞI... OPTIMISM

Deşi în matchul cu Venus Juventus va alinia „technica" nu „ruperea" rezultatul acesta a produs cel mai desăvârşit optimism.

Intr'adevăr, ori de câte ori echipa primă a fost învinsă la antrenament, a câştigat în match.

Inainte de matchul cu Ripensia, echipa secundă a învins categoric, iar strălucitul rezultat de la Cluj a fost precedat de un 3-6 realizat în faţa Rapidului.

Şi astfel s'a creat un gen de „tradiţie" : de câte ori echipa pierde la antrenament, în tabăra juventistă domneşte cea mai desăvârşită încredere.

...DAR SE VA RESPECTA TRADIŢIA?

Eri tradiţia s'a respectat „din plin".

După superstiţia roş-albastră urmează ca în partida, ce o are de jucat mâine, Juventus să iasă învingător.

Dar... se va respecta tradiţia ?

In orice caz, până acum ea s'a respectat.

CE ECHIPA VA JUCA MAINE

Pentrucă jucătorii primiseră instrucţiuni precise să joace uşor, a fost încercat pe extrema dreaptă şi Oană.

Micul juventist nu poate însă juca.

El nu este încă complect restabilit.

Tot extrem-dreapta a fost încercat şi Dunăreanu, întru cât se hotărîse ca el să-şi facă reintrarea în matchul cu Venus.

Cum repaosul forţat la care a fost supus de lovitura primită în matchul cu Sportul Studenţesc, l-a scos din formă, Dunăreanu nu va fi utilizat în formaţie.

In postul de extrem dreapta va juca tot Schira, care s'a dovedit a fi în formă.

Astfel că în contra Venusului, Juventus va alinia aceeaşi echipă, care a învins pe Victoria, la Cluj.

Iat-o :

Sadowsky, Cotruţă, Dragomirescu ; Petrescu, Micu, Brandabura ; Schira, Korony, Zăinescu, Prassler, Naciu.

UN MATCH FOARTE GREU

După antrenament jucătorii au făcut bae şi masaj.

Toţi jucătorii sunt de acord să recunoască că matchul de mâine este greu, foarte greu.

Dar sunt încrezători, doar echipa I-a a pierdut cu 5-0.

4.21.81

este noul număr de telefon al redacţiei ziarului nostru

Dela start la potou...

● *SONIA WORTHY a efectuat o reintrare promițătoare. Fiica iepei Salomée în ziua când va fi în punct cu antrenamentul va putea cobori sub 1.30.*

● *IGOR ar fi putut da mai mult de lucru câștigătoarei dacă Gram nu ar fi forțat atât de mult pe prima parte a parcursului. Ori cum, forma în care se află îi va aduce și succese.*

● *LIVADA a figurat excelent în această companie. Fără galopul dat în ultimul turnant ar fi putut termina mai aproape. Reușită, pensionara d-rei Cleo Cristodorescu se comportă mai bine ca în trecute.*

● *SULTANA deși derutată de alura rapidă a alergării și deci handicapată de galop a avut o apropiere foarte frumoasă pe a doua parte a parcursului. În loturi mai modeste merită urmărită.*

● *DOMNICA este foarte departe de o formă acceptabilă. Nici nu aduce măcar aminte iapa din trecut.*

● *FRUNTAS a avut o actiune foarte neregulată. Surprinzătoare însă pentru cei ce i-au văzut la prominică.*

● *GONDOLAT II n'a întâlnit adversari de talia lui în această alergare. În asemenea împrejurare victoria lui este lipsită de orice semnificație.*

● *HAVANA a concurat remarcabil. Acțiunea avută cât și faptul că a dominat tot timpul pe Gretelbub o arată într'o formă excepțională. Odihna la care a fost lăsată a readus-o la maximum de valoare.*

● *GRETELBUB a concurat mediocru neputând-la nici un moment să se păstreze în actiunea Havanei. Pentru vârsta lui nu se poate să i se ceară prea mult și mai ales prea mare regularitate.*

● *POENIȚA este într'o formă remarcabilă ca de altfel toți pensionarii antrenamentului Szabo. D. colonel Georgescu se poate felicita în triplă calitate de crescător, proprietar și aceea de încurajator a lui I. Szabo care a devenit un excelent antrenor și conducător.*

● *DAMB a fugit cea mai bună va oare din carieră. Pensionarul lui Podoleacov atunci când nu galopează este capabil de lucruri foarte frumoase. Fiind un element târziu, ne așteptăm în viitor la lucruri și mai bune din partea lui.*

● *BEȚIV este dotat cu foarte frumoase calități. Păcat însă că acestea sunt anihilate de facilitatea cu care galopează. În această alergare ar fi putut termina mai aproape dacă n'ar fi galopat pierzând teren foarte prețios.*

● *ZENITH a ajuns la valoarea maximă. În alergări comportându o distanță medie va câștiga cât de curând.*

● *CANDRIU ar fi fost extrem de periculos dacă n'ar fi galopat lung în turnantul de nisip. La situația ce-și creiase până acolo apărea în eventual câștigător.*

● *VA-TA ar fi putut câștiga dacă n'ar fi galopat în repetate rânduri. A plăcut în deosebi felul în care a terminat parcursul.*

● *GHID a marcat o valoare excelentă, o valoare care îi confirmă situația de șef a generației trei anilor autohtoni. Susceptibil de noi progrese, ar putea chiar în această toamnă să coboare la 127. Element corect și cu mult curaj la luptă este sortit unei cariere din cele mai frumoase.*

● *CATINCA fără a depăși prin comportarea ei chiar cele mai optimiste așteptări. Recordul de 1,28.1 pe care l-a stabilit cu această ocazie o promovează în rândurile bunelor elemente. Cu această ocazie credem că cei sau cei în drept se va convinge că nu trebuește alergată pe parcursuri mai lungi. Cu valoarea pe care o vădește, origina selectă ce posedă și modul în care este conformată, va fi desigur o excelentă reproducătoare. Cu singura condiție de a nu se abuza prea mult de ea ca alergătoare.*

● *PLEAVA a avut ghinionul de a întâlni doui adversari considerabil ameliorați. La forma de acum credem însă că va câștiga cât de curând.*

● *CICLOP a promovat în rândurile vedetelor patru anilor români. Atunci când nu galopează fiul iepei Xilaria este capabil de lucruri foarte frumoase.*

● *TALAZ a concurat remarcabil. Nu credem să se gliseze departe de ziua victoriei.*

● *BENITO H. P. a fugit maximum de valoare ce arătase până acum. Desigur că dacă ar fi câștigat în luptă finală ar fi putut veni sub 1.29. Conducătorul lui a fost însă prudent neinsistând prea mult când a văzut că alergarea este prea iute.*

● *EZER JO se află în aceiași situație cu Benito H. P. Nici că se poate face o dovadă mai bună a prostului serviciu pe care cursele după record și grupale îl fac alergătorilor de trap. De data aceasta incriminările noastre nu se vor adresa driverilor ci conducătorilor trapului cari mențin în programe aceste două monstruozități. De sigur că și trăpașii dela noi ar fi capabili de recorduri mult mai bune dacă teama de penalizări în alergările după record sau de necalificări în grupe nu ar face pe conducători să le conserve recordul la un standard scăzut. Înțelegem existența acestor curse dar într'o proporție mult mai mică și cu alocație de asemenea natură încât să tenteze și la sacrificii de record.*

● *FLOARE a difuzat calități cari o instalează drept serioasă candidată la șefia doui anilor români. De sigur că dacă ar fi fost întinsă mai mult ar fi putut veni în jurul lui 1.32. Iată o nouă dovadă a marelui progres al crescătoriei naționale de trap. Am fi tentați să facem o paralelă cu situația dela galop dar prea ar fi haotic de trist...*

● *IUBITA a stabilit un cronometraj excepțional de bun și care, dacă ceilalți nu și-ar fi făcut recordurile obișnuite, am fi spus că este greșit. Cu această valoare ar fi trebuit să recolteze campionatul calului român de trap.*

● *ELLY ar fi putut chiar câștiga această reprizâ dacă n'ar fi galopat în două rânduri pierzând aproximativ 50 m. Cu calitățile difuzate, de sigur că pensionara lui Pavlic va face pe turf carteră de vedetă.*

● *RAMA II a câștigat datorită excluziv regularității și modului neregulat în care Grünwald a condus-o. Desigur că ordinea sosirei ar fi fost inversată dacă Rama II — recte Grünwald — n'ar fi jenat pe Gaby M. în ultimul turnant.*

● *GABY M. a pierdut alergarea exclusiv datorită galopurilor date dintre cari ultimul provocat de faptul că a fost jenată. Ca și precedenta este totalmente lipsită de aptitudini pentru distanță. Finalul acestei alergări ne-a dus înapoi cu peste un deceniu când la finish se războiau Kadet cu Jidovcuța, Dragă, Pădurar și alții.*

● *MOHOR a fugit excelent stabilind un record la care acum câteva luni puțini se gândeau. D. Barbu Grăjdănescu a fost bine inspirat achiziționându-l. Interesant este că Mohor la Fischer face și finish frumos. Acest conducător și antrenor este prestigios.*

● *TRIXIE a fost mult avantajată de lipsa totală de trainâ în care s'a petrecut alergarea. Conducători noștri nu cunosc un lucru elementar: cursa de așteptare nu trebuește făcută în așa fel în cât calul din urmă, deci cu record mai bun, să refacă handicapul fără efort. În asemenea condiții nu se câștigă nimic cu alergarea de așteptare.*

● *BREBENEA este un element corect. Se comportă în fel de bine și pe distanța de 1600 m. și pe acela de 3000 m.*

● *SZELVESZ se apropie de ziua victoriei. Îl recomandăm chiar dela prima ieșire.*

● *MISTER traversează o perioadă de totală transformare. Zi de zi marchează noui progrese.*

● *TAIS a pierdut o alergare pe care tot timpul a avut-o la discreție. Cred că numai subsemnatul ar mai fi putut pierde o asemenea alergare.*

● *ELIȘOR a apărut complet transformat. În viitor face să fie urmărit.*

● *AVANTI III a figurat frumos până la intrarea în linie dreaptă. După aceea, conducătorul său văzând partida pierdută a renunțat.*

● *AVENTURIER a făcut o oursă formidabilă. Pierzând complet startul — a plecat după Rugina — a refăcut frumos terenul terminând la potou la locul 6 nu la al 15-lea cum figurează în rezultatul oficial.*

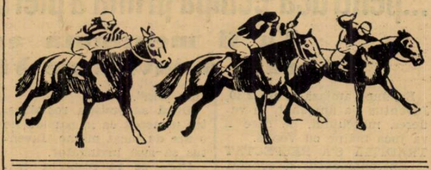

In marginea scandalului dela Floreasca

Interzicerea intrării pe hipodrom a SCANDALAGIILOR

In urma penibilului scandal provocat de o ceată de scandalagii, pe hipodromul Floreasca s'a întrunit ieri comitetul alergărilor, care, în baza articolului 55 din Regulamentul alergărilor, a interzis intrarea în toate incintele hipodromului Floreasca domnilor :

G. Mariano,
Bebe Popescu,
Bernard Segalescu și
Grünberg.

Acești patru au putut fi identificați din grupul scandalagiilor cari s'au dedat la manifestația periferică tristă amintire ce a urmat disputarea reprizei a doua a Premiului Dimitrie Mațak.

Asupra celorlalte „personagii" ce n'au putut fi identificate ca nume, s'a luat hotărirea a fi opriți dela poartă ca să intre pe hipodrom.

Comitetul S. N. I. C.-ului a înaintat hotărirea de mai sus spre a fi extinsă și pe celelalte hipodroame.

Este mai mult ca sigur că această hotărire va fi luată și de Jockey-Club și de Societatea Hipică Română.

Se statuează odată pentru totdeauna că pe câmpul de curse n'au ce căuta oamenii cari și-au făcut o meserie din a face scandal. Mahalalele bucureștene sunt un câmp mai apt pentru asemenea manifestații.

Kirism

Eri la Băneasa — CODRU a câștigat Premiul GOVORA

Surprinzătoarea victorie a iepei KASANDRA

Monette III a câștigat, în fine...—Dubla victorie a jockeului Cucu

In atmosfera unei toamne întârziate și sub umezeala unui timp amenințător de ploaie, reuniunea de ieri a Jockey Club-ului a recoltat un succes cu mult mai mic decât acela la care programul i-ar fi dat dreptul.

Caracteristic pentru această zi, a fost marea abundență de partanți și rezultate surprinzătoare.

La primul capitol recordul a fost deținut de handicapul cailor de doui-ani, la al cărui start au fost prezentate 14 elemente.

La capitolul rezultatelor surprinzătoare, atributul de campioană aparține Kasandrei care a adus puținilor ei susținători remuneratoria cotă de 40 la 1.

A CUCU
Călărețul câștigătoarelor
Carmen și Conița II

CODRU a câștigat Premiul Govora

Principala alergare a zilei, premiul Govora, deși redus la numai trei participanți, a furnizat o alergare foarte reușită, care a permis lui Codru recoltarea unui nou succes.

Pensionarul Hergheliei Scroviștea, deși la sosire n'a avut un avantaj prea categoric, a recoltat totuși o victorie facilă, întrucât Ilinca nu i-a cerut nici un efort suplimentar aceluia de a-și asigura strictul necesar victoriei.

Cu această ocazie s'a confirmat odată în plus forma impecabilă pe care pensionarii lui Romaness o dețin.

Revelația acestei alergări a fost însă comportarea iepei Marcella care a vădit un frumos progres. Valoarea performanței stabilite de pensionara lui Gill câștigă mult în însemnătate dacă ținem seama de faptul că a fost stabilită pe o distanță ce părea că îi excede posibilitățile. Și desigur că ar fi dat mai mult de lucru câștigătorului dacă pe întreaga linie dreaptă n'ar fi fost închisă. Oricum, această valoare o promovează pe fica lui Prince d'Orange II din rândurile candidaților de handicapuri.

KASANDRA, DE NERECUNOSCUT

Victoria Kasandrei din prima reprizâ a premiului Curtici, atât prin antecedentele din acest an cât și prin faptul că reintra după o îndelungă absență, a constituit mărea surpriză a zilei.

Pentru transformarea pensionarei d-lui Vidrighin antrenorul Gabens merită toate felicitările. Dealtfel, campionul antrenorilor a mai recoltat pe ziua de ieri o victorie pe tot atâta de valoroasă cu Mazepa.

Mânzul d-lui Em. Săvoiu face progrese puțin comune dela cursă la cursă și n'ar fi de mirare ca în curând să-l vedem promovat în rândurile vedetelor generației. Totuși pentru noi rămân inexplicabile performanțele realizate anterior precedentei victorii.

Cucu a câștigat două alergări

Dintre jockey cel care a obținut cel mai frumos rezultat a fost A. Cucu care a pilotat doi câștigători. În ambele alergări Cucu a dirfuzat aceleași frumoase calități cu care ne-a obișnuit și până acuma. O notă bună în plus a constituit-o frumoasa alergare de tactică cu care a câștigat cu Carmen.

Prin seriozitate și cinste, adăogate la calitățile pe care le posedă, Cucu va deveni, suntem siguri, campionul jockey-lor dela noi.

Ne-ar bucura aceasta atât pentru el cât și pentru toți profesioniștii români stopați dintr'o evoluție normală de către elementul străin de care este invadat turful român.

Pentru profesioniștii români, ca o consolare Cucu trebuește să lupte să se impună cât mai categoric.

Victoriile lui vor fi credem de natură să arate celor ce acuma nu văd (ne gândim la proprietari) că ar fi de datoria lor să încurajeze tinerele elemente românești. Să se vală, odată că decât Iosza, Mullot și compania avem mai buni, un Cucu, Ilinca, Huțuleac și alții.

Capitolul Monette III

După un lung șir de insuccese, unul mai lamentabil ca altul, Monette III a reușit să își apropie confortabil handicapul Filaret. Pentru valoarea iepei, sarcina ce avea în acest handicap era mai mult decât ușoară. Pentru ceiace fusese lăsată însă să arate în ultimele alergări acest lucru apărea aproape imposibil.

Ținem din capul locului să precizăm că inadvertența de valori n'o atribuim altcuiva decât lui Vincent, jockeul ei de totdeauna. Atât diferența de valoare marcată față de ultima alergare disputată (și ultima este luată doar ca exemplu) cât și modul în care anturajul lui Vincent i-a susținut șansa lasă în mod irecutabil să se vadă modul în care jockeul francez i-a susținut șansa în anterioarele ei alergări. Pentru aceasta, crecem că s'ar fi impus anumite sancțiuni.

Nu de altceva dar și publicul are dreptul la o satisfacție.

FILMUL ALERGARILOR

1. PR. VAMILOR. In timp ce Saturnus pierdea câteva lungimi la ridicarea lonzilor, Elada a fost jenată în frunte plutonului tălonată în deaproape de Carmen și Foulaubin. La intrarea în linia dreaptă, Carmen a demarat și s'a dus nesupărată la sosire. In spatele ei Saturnus a luat locul al doilea precedând pe Băbuca și Foulaubin.

2. PR. CURTICI, REP. 1-a. Silver Print a condus pe primele sute de metri spre a fi depășit apoi de Korvin. La intrarea în linia dreaptă plutonul s'a regrupat ca apoi să își un scurt avantaj Sfârleaza. Pe ultimele două sute de metri Kasandra în fuleuri mari a traversat plutonul câștigând ușor asupra iepei Cin'te ține și a lui Silver Print.

3. PR. CURTICI, REP. 2-a. Răscoala a condus plutonul până în turnant unde a fost depășită de Naum. Pe linia dreaptă pensionarul lui Garrer a fost atacat de Goblin care terminând puternic l-a depășit în apropierea potoului. Elvira a luat locul următor precedând de Loti.

4. PR. BASARABA s'a petrecut între Conița II și Lunca. Cea de a doua a avut un mic avantaj până pe ultima sută de metri unde a fost depășită ușor de Conița II la prima solicitare a lui Cucu. Pentru locul al treilea Pitit Noir a avut un mic avantaj asupra iepei Magicienne.

5. PR. GOVORA. Codru a avut pentru scurt timp conducerea spre a fi depășit de Baba Novak. Roibul a păstrat conducerea până în apropierea potoului unde Codru a trecut cu puțin dar sigur de el. Marcella — închisă pe toată linia dreaptă — a fost a treia aproape.

6. PR. FILARET. Giovani urmat de Bondar și Monette III a avut avantajul până pe ultimii zeci de metri unde a fost depășit de Monette III ușor. Vișina și Biribi au ocupat în ordine locurile următoare.

7. PR. DE OCTOMBRIE. Aproape pe aceeași linie, concurenții acestui premiu au mers până pe ultimele sute de metri unde s'a desprins Balihoo, Micșunea și Mazeppa La cravașe cel de al treilea a obținut un categoric avantaj asupra iepelor Micșunea și Balihoo.

REZULTATUL TECHNIC

Băneasa : Ziua VIII-a, Joi 6 Octombrie

PREMIUL VAMILOR — Vânzare — 1500 m. P. V. — 20.000 lei

1	Carmen,	55½	Cucu	43	33	Câștigat
2	Saturnus,	53	Huțuleag	25	25	1½-½-1½
3	Băbuca,	43	Crișan	108	75	lung.
4	Foulaubin,	49	Logofătu	41	43	
	Cărăbuș,	52	Enescu A.	451	40	Durata 1'33
	Elada,	56½	Urdăreanu	36	59	

Carmen (D'Orsay și Kritika) a d-lui **A. Hananel**
Câștigător: Tribună 43, 14, 15; Peluză: 33, 13, 14 lei

PR. CURTICI — W.-H'cap (repr. I-a)—1600 m. P.V.—25.000 lei

1	Kasandra	57	Tănase	473	325	
2	Cin'te tine	62	Enescu G.	225	154	Câștigat
3	Silver Print	52	Garner G.	248	325	2—1½—¾
4	Sfârlează	52½	Mullot M.	41	74	lungime
	Frunză	60½	Gill J.	123	82	
	Naoelle d'Or	55	Cucu A.	32	39	
	Nolciică	53	Huțuleac	54	38	
	Korvin	58½	Cristea R.	46	40	
	Drapel	50½	Urdăreanu	46	40	
	Sukoro	60	Vincent R.	101	123	Durata 1'40
	Afurisit	60½	Diver R.	1620	412	

Kasandra (Somoggy și Katalin) a d-lui **I. Vidrighin**
Câștigător: Tribună: 437, 108, 43, 44; Peluză: 325, 128, 53, 44

PR. CURTICI — W.-H'cap (repr. II-a) — 1600 m. P.V. — 25.000 lei

1	Goblin	60	Gill J.	31	44	
2	Naum	54	Garner	30	45	
3	Elvira	47½	Iosza	212	110	
4	Loti	62	Vincent	243	84	
	Minunat	51½	Huțuleag	64	102	
	Jessica	59	Goszonyi	437	384	
	Moft	46½	Tănase	209	84	
	Răscoala	58	Ilinca	52	60	
	Caiafa	60	Mullot M.	78	110	
	Zori de Zi II	48	Logofătu	438	322	
	Mayar	60½	Cristea R.	254	146	

Goblin (Ghiaur și Genèvième) al **Grajd. Brasov**
Câștigător: Tribună: 31, 15, 15, 43; Peluză: 44, 20, 18, 24 lei

PREMIUL BASSARABA — Vânzare — 1000 m. L.D. — 25.000 lei

1	Conița II,	51½	Cucu A.	13	13	Câștigat
2	Lunca,	52	Tănase	26	27	3—3—sc. cap
3	P'tit Noir,	45½	Thiess	164	217	
4	Magicienne,	52½	Logofătu	118	141	
	Baby II	45	Huțuleac	328	282	

Dur. 2'02 2/5

Conița II (Ghiaur și Cloe) a d-lui **G. Negropontes**
Câștigător: Tribună: 13, 10, 10; Peluză: 13, 10, 10 lei

PREMIUL GOVORA — Mixtă — 2000 m. P. N. — 30.000 lei

1	Codru	60	Ilinca N.	12	11	Câștigat
2	Baba Novak,	50	Urdăreanu	52	92	gât-½-lung.
3	Marcella,	50 3/4	Cucu A.	37	41	Durata 2'18

Codru (Favara și Code) al **Hergheliei Scroviște**
Câștigător: Tribună: 11; Peluză: 12 lei

PREMIUL FILARET — Handicap — 1200 m. L. D. — 30.000 lei

1	Monette III	52	Vincent R.	53	57	Câștigat
2	Giovani	42	Tănase	51	72	1½—1—1½
3	Biribi	54½	Mullot	32	45	lungime
4	Bondar	55½	Cucu A.	118	142	
	Weekend	58	Ilinca N.	32	45	
	Baby	61½	Gill J.	41	36	
	Amaranthe	40½	Florescu	1543	3276	
		55½	Cristea R.	43	27	Durata 1'20

Monette III (Brumaire și Mullicent) a d-lui **S. Schwartz**
Câștigător: Tribună, 53, 18, 17, 33. Peluză, 57, 26, 26, 72.

PREMIUL DE OCTOMBRIE — H'cap — 1100 m. (L.D.) — 25.000 lei

1	Mazeppa	60	Huțuleag	148	181	Câștigat
2	Micșunea	56	Vincent R.	50	74	1½—1—¾
3	Balyhoo	53	Horwath	235	143	lung.
4	Tricolor	52½	Logofătu	167	133	
	Halmei	52	Garner	72	69	
	Cocotte	56½	Cucu A.	95	61	
	Cosac	52½	Mullot M.	189	119	
	Molda	53½	Iosza	149	106	
	Fioretta	46	Crișan	408	472	
	Olaf	46	Tănase	49	71	
	Harar	44	Huțuleag	2548	1295	
	Melitta	44½	Oprescu	1023	533	
	Realist	56	Gill J.	46	45	Durata
	Etiquette	51½	Enescu A.	179	181	1'38 2/5

Mazepa (Defensor și Musca) aparține d-lui **Em. Em. Săvoiu**
Câștigător: Tribună 148, 94, 26, 38. Peluză 181, 56, 29, 40.

Floreasca

Monte și partanți probabili

Sâmbătă 8 Octombrie 1938

Pr. LEANDRU — Grupă
1400 m. — 12.000 lei

Mimosa	1400	A-sky
Cimbric	1400	Crstenco
Olga	1400	Crainic
Dolly B.	1400	Gaidaev
Cilly Hanover	1400	M. Pavlic
Călin	1400	E Fischer
Năvalnic	1400	C-dache
Pusa	1400	Borisiac
Tibet	1400	Slobozenco
Tara	1400	Drăgotescu
Cina	1400	Tassopol
Taina	1400	Tr. Marcu
Musculița	1400	G. Ghinea

Pr. REȘIȚA — Performanță
1400 m. — 18.000 lei

Eol	1500	C-dache
Director	1520	Slobozenco
Răsura	1520	E. Fischer
Brenn	1520	A-sky
Santuța	1520	?
Ialpug	1520	Crotenco
Columbus	1560	M. Pavlic
Tătăran	1580	0
Grozava	1580	0
Szeged	1620	Tassopol

Pr. KINOKONIGIN —H'cap
2000 m. — 18.000 lei

Leona	2000	0
Legionar	2000	Slobozenco
Lăcrămioara	2000	Crotenco
Sniejoc	2020	Crainic
Kamaa	2020	Grünwald
King Worthy	2020	Ghinea
Duda	2020	I. Szabo
Peter W.	2020	Cristodoresc
Livada	2020	0
Isabela	2040	?
Bruma II	2040	K-nitky
V. Tiganilor	2040	0
Catinca	2040	0
Dolly W.	2060	S. Corol
Kismet	2060	Tassopol
Ninon	2060	Cerkasoff
Talaz	2060	D-trescu
Pleava	2060	Dobrescu
Luntraș	2080	?
Edith	2080	0
Naverno	2080	0
Blondella	2100	T. Marcu

Pr. D. MATAK — 1500 metri
Condiție — 57.000 lei și o Cupă challenge donată de d. I. Matak (finala)

Santuța	1480	0
Tătăran	1520	G. Gram
Răsura	1520	0
Floare	1520	Drăgotescu
Gaby M.	1540	Gaidaev
Draga Mea	1540	E. Fischer
Rama II	1540	Grünwald
Mohor	1600	?
Iubita	1620	Slobozenco
Petruș	1620	Borisiac

Pr. SARATUICA — Record
1600 metri — 19.500 lei

Ideal	1600	Drăgotescu
Cupidon	1600	C-dache
Josedale M.	1600	Grünwald
Luntraș	1620	0
Sam Worthy	1620	S. Corol
Venezia	1620	Tr. Marcu
Jade	1620	Gaidaev
Valențio	1620	Crainic
Oszlany	1640	Fischer
Naplopo	1640	0
Bajadere	1660	0
Opanka	1660	Cerkasoff
Voraus	1660	Dobrescu
Roland D.	1680	0
Haron	1700	A-sky

Pr. D. MATAK — 1500 m.
Condiție — 15.000 lei
(repriză de consolație)

Taina	1460	0
Eol	1480	0
Elly	1480	M. Pavlic
Director	1480	0
Grozava	1540	G. Crainic
Adda Worthy	1600	S. Corol
Natașa	1600	Cerkasoff
Tutun	1640	Slobozenco

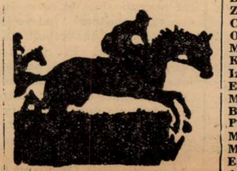

Pr. PAPUȘA — Handicap
2800 m. — 18.000 lei

Szelvesz	2800	K-nitky
Isabela	2800	Crotenco
Bruma II	2800	0
Ierosca II	2820	Slobozenco
Pleava	2820	0
Rugina	2820	C-dache
Ducesa	2820	Tassopol
Coconaș	2840	E. Fischer
Primrose	2880	Tr. Marcu
Viitor	2900	Slobozenco
Kanada	2900	Gaidaev

Premiul DOLJ — Handicap
1600 metri — 13.500 lei

Elișor	1600	Gaidaev
Lin	1600	Rădulescu
Valmaș	1600	D. Pavel
Dacia	1640	Podoleacov
Guy Worthy	1680	0
Lama	1680	C-dache
Tais	1680	M. Pavlic
Avanti III	1700	Dobrescu
Primăvara	1700	0
Diadia Lul	1700	D. Dobrescu
Vrăjitor	1720	A-sky
Elena	1740	G. Ghinea
Harry Boy	1740	G. Ghinea
Furor	1760	E. Fischer
Dor de Ducă	1760	Slobozenco
Sorar a	1760	A-sky
Brad	1780	Crotenco
Zenit	1780	?
Cavaler	1780	N. Ionescu
Oborean	1800	Crainic
Mister	1820	E. Fischer
Kalifa	1820	0
Izma	1820	F. Voronin
Elixir	1820	0
Mura II	1820	Tr. Marcu
Bravo	1840	0
Pinkerton	1840	G. Gram
Mohor	1840	E. Fischer
Makrele	1840	Grünwald
Eggy	1860	M. Pavlic
Aventurier	1860	T. Popa

INFORMAȚII

● La secretariatul S. N. I. C-ului se fac astăzi înscrieri pentru handicapurile de trap ce se vor disputa Miercuri 12 Octombrie crt.

● *CARMEN scoasă în vânzare publică după victoria din premiul Vămilor, n'a găsit amatori la suma de 50000 lei pe cât fusese pusă de vânzare.*

● Societatea „Trăpașul" va ține ședință Sâmbătă 8 Octombrie a. c. la orele 18½ (după terminarea curselor) la sediul din str. Banul Antonachi nr. 65.

● **La event s'au plătit ieri la Băneasa cotele :**
KASANDRA-GOBLIN 2107.
MONETTE III - MAZEPA 1083.

● **Eri la Băneasa, Pariul austriac începând cu mixa de 30.000 lei, adăogându-se cota de 70% din sumele ce s'au jucat — a ajuns la 50.678 lei.**
Victoria extremei outsidere Kasandra producând o triere din cele mai severe, austriacul s'a închis urmând a fi continuat în cadrul reuniunei de Duminică, 9 Octombrie crt.

Program definitiv

Băneasa: Ziua IX-a, Duminică 9 Octombrie a. c.

Pr. HAGIEȘTI — Vânzare
27.000 lei — 1600 m. (P.V.)

Natașa	45
Cin'te ține	54
Saturnus	47½
Răzleț	46
Carmen	52
Naum	43
Baba Novac	55½
Hotoaica	45½
Loti	47½
Sanda	41½
Lăpușneanca	48½
Cărăbuș	48½

Pr. HERASTRAU — 1300 metri
W.-Handicap — 25.000 lei

Tuluța	71½
Korvin	68½
Drapel	66
Marmara	62½
Silver Print	62
Mayar	59½
Giovani	58½
Sanda	56
Puișor	53½
Răzleț	53½
Cărăbus	49
Licuriei	48
Tîrrez	45½

Pr. DIMITRIE GHICA
67.500 lei — 2200 metri (P.V.)

Flor fina	55½
My Lass	55
Mitsouko III	56
Amaranthe	57½

Pr. CAMERELOR AGRICOLE
108.000 lei — 1200 (L.D.)

Sulița	54
Smaranda	58½
Doinița	54
Pricina	55½
Blank	55½
Izvor	55½
Bock	60
Roy	55½
Soim	55½
Nae	57
Ciocârlan	57

Pr. ARCULUI DE TRIUMF
337.500 lei — 2400 metri (P. D.)

Naplom	60
Răsfătat	53½
Buburel	47½
Necaz	53½
Șerban	57½

Pr. LITTLE NELLIE KELLY
Handicap — 30.000 lei — 1000 m.

Amnar	59½
Ticu	56½
Cocotte	56
Bravo mă	54½
Străjer	53½
Smeu	53
Leoaica	53
Aida	52½
Traviata	50½
Etiquette	50½
Sulița	50
Golanca	47½
Tatja	47½
Olaf	45½
Opinca	45
Caliacra	42½
Hazard	41
Lăncier	40

Pr. BELCIUGATELE — 2400 m.
Handicap — 35.000 lei

Rubin	65½
Hazliu	58½
Hop și eu	57½
My Lass	56½
Glorietta	55
Afurisit	53½
Hoața	47
Boshko	41½
Meșteru Manole	40

VOLLEY BASKET-BALL

Clasamentele campionatului de basket-ball, după prima etapă

Am publicat în numărul de eri, clasamentele campionatului de volley-ball.

Astăzi ne ocupăm de clasamentele campionatului de basket-ball.

De remarcat că aici sunt încă multe lucruri încurcate.

Astfel, nu se cunosc două echipe care vor lua parte în prima categorie şi una la categoria II-a.

Am făcut clasamentele trecând aceste echipe cu X şi Y.

BASTET BALL CAT. I-a

Datorită faptului că a câştigat partida cu Aurora prin forfait, cu 2 la 0, V. S. C.-ul s'a instalat în fruntea categoriei.

Urmează în ordin Sp. Studenţesc şi C. F. R.-ul.

Clasamentul se prezintă astfel:

1. V. S. C.	1	1	0	0	2:0 =2 p.
2. Sp. Stud.	1	1	0	0	57:26=2 p.
3. C. F. R.	1	1	0	0	35:28=2 p.
4. X.	0	0	0	0	0:0 =0 p.
5. Y.	0	0	0	0	0:0 =0 p.
6. Telefoane	1	0	0	1	28:35=0 p.
7. O. C. B.	1	0	0	1	26:57=0 p.
8. Aurora	1	0	0	1	0:2=0 p.

REZERVE CAT. I-A

In clasament conduce echipa secundă a Sportului Studenţesc, care a câştigat numai în 15 minute de joc, cu 36 la 0.

Urmează în ordine Sp. Studenţesc câştigat cu 29 la 4 şi V. S. C.-ul.

Clasamentul se prezintă astfel:

1. Sp. Stud	1	1	0	0	36: 0=2 p.
2. C. F. R.	1	1	0	0	29: 4=2 p.
3. V. S. C.	1	1	0	0	25:14=2 p.
4. X.	0	0	0	0	0: 0=0 p.
5. Y.	0	0	0	0	0 :0=0 p.
6. Aurora	1	0	0	1	14:25=0 p.
7. Telefon C	1	0	0	1	4:19=0 p.
8. O. C. B.	1	0	0	1	0:36=0 p.

CATEGORIA II-a

Seria I-a

Graţie neaşteptatei victorii la 2 asupra Viitorului, Rahova a luat conducerea primei serii, urmată fiind de A. S. A. şi Bonaparte.

Clasamentul are următoarea înfăţişare:

1. Rahova	1	1	0	0	22: 2=2 p.
2. A. S. A.	1	1	0	0	34:20=2 p.
3. Bonaparte	1	1	0	0	39:25=2 p.
4. I. P. P.	0	0	0	0	0: 0=0 p.
5. Pebe	1	0	0	1	25:39=0 p.
6. Radu Vodă	1	0	0	1	20:34=0 p.
7. Viitorul	1	0	0	1	2:22=0 p.

De remarcat că în această serie s'au disputat toate partidele programate.

Seria II-a

In această serie s'au înregistrat două forfaituri, nedisputându-se decât un singur match, acela dintre Europa şi A. S. 13.

In clasament conduce Juventus, urmat de Inainte şi A. S. 13.

Clasamentul are următoarea înfăţişare:

1. Iuventas	1	1	0	0	2: 0=2 p.
2. Inainte	1	1	0	0	2: 0=2 p.
3. Energia	1	1	0	0	23: 8=2 p.
4. I. P. P.	0	0	0	0	0: 0=0 p.
5. A. S. 13	1	0	0	1	8:23=0 p.
6. Luceafărul	1	0	0	1	0: 2=0 p.
7. Av. Sportiv	1	0	0	1	0: 2=0 p.
8. X.	0	0	0	0	0: 0=0 p.

REZERVE CAT. II-A

Nu ştim de ce nu a fost programată nici o partidă în cadrul rezervelor categoriei a II-a, aşa că aici clasamentul este alb complect.

Totuşi pentru a se şti ce echipe cuprinde categoria, îl publicăm.

A. S. A.	0	0	0	0:0=0
A. S. 13	0	0	0	0:0=0
Pebe	0	0	0	0:0=0
Radu V.	0	0	0	0:0=0
Rahova	0	0	0	0:0=0
Viitorul	0	0	0	0:0=0
Av. Sportiv	0	0	0	0:0=0

Categoria III-a

In şedinţa care a fost programată prima etapă a campionatului regional, nu se hotărîseră definitiv ce echipe intră în această categorie, deoarece erau numai patru noui înscrise şi două echipe terţe ale cluburilor din prima categorie.

S'a hotărît însă în ultima şedinţă, ca aceste echipe să activeze în aceiaş categorie, acest lucru fiind uşurat şi de faptul că primele două partide au fost jucate între nouile înscrise, deci nici o încurcătură.

In clasament conduce Tirul, care a câştigat prin forfait, urmat de Delavrancea, care a dispus de Caraiman.

Clasamentul se prezintă astfel:

1. Tirul	1	1	0	0	2: 0=2 p.
2. Delavrancea	1	1	0	0	27:12=2 p.
3. C. F. R.	0	0	0	0	0: 0=0 p.
4. V. S. C.	0	0	0	0	0: 0=0 p.
5. Vif. Dacia	0	0	0	0	0: 0=0 p.
6. Caraiaman	1	0	0	1	12:27=0 p.
7. Sp. Haret	1	0	0	1	0: 2=0 p.

*

Desigur, aceste clasamente nu redă fidel diferenţa de clasă dintre adversari, fiindcă nu se poate judeca valoarea unei echipe numai după o singură partidă.

Dar şi alt fapt vine să întărească această constatare.

Au fost prea multe forfaituri; şi mai mulţi „leaderi" sunt câştigătorii acestor „forfaituri".

Nu va trece însă mult şi superioritatea va fi definitiv tranşată.

U. F. S. R.-ul trebue să se sesizeze de debandada dela F. R. B. V.

Am arătat în câteva articole precedente, felul cu totul inexplicabil în care lucrează comitetul federaţiei de volley şi basketball. Acesta călcând în picioare textele precise de regulament şi aplicând metoda: „aşa îmi place aşa fac", caută să-şi impună punctele de vedere în toate chestiunile, teorizând pur şi simplu comisiunile subalterne.

Căutând să culegem explicaţii asupra acestui procedeu de a lucra, ne-am adresat unui vechiu membru al comitetului federal cu care am stat de vorbă în cursul zilei de ieri.

Cele ce ne-a declarat d-sa sunt pur şi simplu revoltătoare, şi ne-au putut edifica asupra motivului pentru care s'a ajuns în situaţia actuală, la F. R. B. V.

Iată ce ne-a destăinuit oficialul cu care am stat de vorbă.

„Nu pot să-ţi spun nimic în legătură cu ultimele hotărîri luate de comitetul federal, pentrucă n'am luat parte la şedinţe. Aceasta însă nu din vina mea. In timpul din urmă „colegii" din comitet, nemulţumiţi probabil din cauza atitudinii pe care o am de a se discuta temeinic şi regulamentar toate chestiunile, au găsit în mine o piedică în domnia bunului plac pe care voiau s'o instaureze la F. R. B. V. şi atunci, au „uitat" să mă mai convoace la şedinţe pur şi simplu.

In felul acesta au putut lua hotărîrile care le-au găsit de cuviinţă, fără întâmpinarea nimănui.

Nu-ţi mai spun că în alte împrejurări după ce în cursul discuţiilor ajungeam la o soluţie, constatam cu surprindere că după ce ne despărţeam ea era schimbată.

In astfel de împrejurări îţi dai seama că eu nu pot fi un agreat al comitetului şi n'am deci ce căuta în mijlocul lui".

După cum se vede declaraţiile ce ni s'au făcut sunt destul de grave, şi ne dau posibilitatea să înţelegem sensul şi modul cum s'au luat ultimele hotărîri

Convocări „pe sprinceană" decizii în favoarea anumitor interesaţi, în concluzie o întreagă debandadă.

Credem că a sosit însfârşit timpul ca organele superioare să se sesizeze şi să pună ordine cu un ceas mai devreme la F. R. B. V.

Duminică va fi cunoscut

unul din cluburile care vor completa categoria I-a de basket-ball

Desi a fost programată şi a doua etapă a campionatului ligei „Muntenia", nu se cunosc încă toate echipele care fac parte din prima categorie de basket-ball.

Cauza e neinscrierea A. C. T.-eului în campionat, care lasă astfel un loc liber pentru care sunt mai mulţi candidaţi.

F. R. B.-ul a arătat şi în acest caz, un desinteres condamnabil.

Liga a căutat să rezolve chestiunea, dar, după cum am spus într'un număr trecut, comitetul federal a încurcat printr'o DECIZIE lămurirea definitivă, aşa că liga nu a putut să rezolve decât participarea celui de al 7-lea club, prin programarea matchului de baraj dintre E.F.A. şi Macaby, care se va disputa Duminică, la ora 16, pe terenul C.F.R.

Cum rămâne însă cu ultima echipă, căci s'a ajuns în prima categorie de basket-ball să nu se joace decât o singură partidă, ceeace va face să se lungească cu încă vre-o trei etape campionatul la această categorie.

Dece comitetul federal nu a procedat la fel ca la volley-ball şi dece nu a promovat pe campionul categoriei a II-a?

Această neglijenţă priveză pe unul dintre cele mai meritoase cluburi româneşti, de o avansare bine meritată.

Timpul nu este însă trecut, ca să se îndrepte această greşeală. căci locul este încă liber şi aşteaptă numai o numire.

SPORT ŞCOLAR

CLASA VIII — CLASA VII ŞCOALA NORMALA A SOCIETAŢII
15 — 9; 15 — 8; 15 — 10.

Pe terenul şcoalei normale a societăţii pentru învăţătura Poporului Român s'a desfăşurat un interesant match de volley-ball inter clase.

Matchul s'a desfăşurat între clasele VIII şi VII.

Primii desfăşurând un joc mai legat au fost net superiori colegilor lor mai mici, învingându-i cu 15—9; 15—8; 15—10.

Dintre jucători s'au remarcat: Ionescu Nellu cel mai bun de pe teren şi Drăghici dela învingători, iar Şerban şi Georgescu de la învinşi.

D-lui Tudor Mihai i s'au aliniat formaţiile:

CLASA VIII: Diaconescu, Drăghici, Cotenescu, Vasiliu, Ionescu Nellu şi Ciribelea.

CLASA VII: Rădulescu Victor, Şerban, Viorel, Georgescu, Ţopai şi Muşeţeanu.

LICEUL M. EMINESCU — LICEUL INDUSTRIAL TECHNICUM 12 — 4 (7 — 1)

Cernăuţi, 5. — Reprezentativele liceelor Mihail Emenescu şi Technicum din localitate s'au întâlnit într'o partidă de foot-ball, care s'a soldat cu victoria primilor cu categoricul scor de 12 — 4, la pauză 7 — 1.

Matchul contează pentru cupa donată de directorul liceului Miheil Eminescu d. Emil Goras.

Echipele au aliniat formaţiile:

LICEUL M. EMINESCU: Frendel, Glühmann, Habrer, Moldoveanu, Hisler, Horowitz, Warthel, Pauliuc, Coman, Guga şi Avner.

LICEUL INDUSTRIAL TECHNICUM: Engler, Hoffmann, Weinblum, Hurbiu, Stremschi, Gora, Saura, Sturm, Bonc, Russu şi Găinaru.

Bârsan 2, Ionescu 3 şi Teodor 1.

După rezultatul acestui match în clasamentul cupei conduce liceul M. Eminescu, urmat de liceul Marele Voevod Mihai.

CLASA IV-B a liceului corpului didactic, provoacă la match de foot-ball clasa IV-a a liceului Mihai Viteazul pe terenul Zugara pentru azi Joi la ora 3,30.

LICEUL COMERCIAL DIN SIBIU CLASA V — CLASA IV
4 — 1.

SIBIU, 5. — Clasele V şi IV-a liceului comercial din localitate s'au întâlnit într'un match de footbal care a revenit clasei a V-a cu 4—1.

Echipele s'au prezentat în următoarele formaţii:

CLASA V. — Simeria L. Fundătureanu, I. Grigoriu M. Iacobini V. Bradu I. Balteş, I. Ilie V. Roşca D. Garcea I şi Luca L.

CLASA IV: Topârceanu D. Molnoş, L. Gheorghiu, M. Petri, A. Bucur, Voina S., Maier, Buta, Iordache N., Muscă A şi Rău I

LICEUL TEXTIL REGELE CAROL II-LICEUL GH. LAZAR
6-0 (5-0)

CISNADIE, 5. — Liceul textil „Regele Carol II" din Cisnădie a învins liceul „Gheorghe Lazăr" din Sibiu, într'un match de football cu scorul de 6-0 (5-0).

S'au remarcat dela învingători toată echipa, iar dela învinşi Zdravescu şi Bretoteanu.

L. Tx. R. C. II: Toma; Ţifrea, Lupu; Popescu, Muradin, Burtuluşi; Neamţu (Miha), Feier, Teodor, Ionescu, Bârsan.

L. G. LA.: Miereanu; Zdravescu, Albu; Gurgiu, Cârlig, Băditoi; Petric, Burger, Bunaciu, Hociotă, Bretoteanu.

Goalurile au fost marcate de:

UN MATCH LA RADAUŢI

Pe terenul sportiv „Hagwiruh" din localitate s'a disputat matchul de football dintre echipele cl. III-a şi a IV-a a liceului Hurmusachi. Matchul s'a terminat la egalitate 2—2, după ce în repriza I-a jocul a fost tot egal 1—1. S'au remarcat dela cl. III-a: Delanoff II şi Grigorovici III, iar dela a IV-a: Horn şi Wlodkowski II. Echipele au prezentat următoarele formaţii:

Cl. III: Mardari, Grigorovici III, Talpeş, Gherasim II, Hrincescu, Engel, Marcu, Delanoff II, Simota, Trufin, Lungoci.

Cl. IV: Mânăstireanu, Leontovici, Wlodkovski II, Marchidanu, Horn, Wlodinger, Sachelarie II, Hurduc, Lehrer, Şindilaru, Popescu.

UN MATCH ŞCOLAR LA CERNAUŢI

Clasa V A-B.—Clasa VI A. Lic. „Aron-Pumnul"

Eri s'a disputat pe terenul C. F. R., matchul amical între clasa V A-B şi a VI A, terminându-se la egalitate 2:2 (1:1).

Au marcat Zaidel şi Aufleger din penalty, pentru V A-B, Macovschi şi Piviu pentru VI A.

S'au remarcat: Olaru, Gontchievici I, Grabovictchi, Zaidel dela cl. V A-B şi Piviu, Macowschi dela cl. VI A.

D-lui Cotlarciuc i s'au aliniat următoarele formaţii:

Cl. V A-B: Olaru, Gontchievici, I, Gontchievici II, Mihăilescu, Ropcean, Aufleger, Ioanovici, Zaidel.

Clasa VI A: Şenirer, Britchi, Grindei, Rudelciuc, Macovschi, Foti, Volcinschi, Tabac, Piviu, Mironescu, Bereziuc.

Echipa de foot-ball cl. III B a Liceului Comercial Regele Carol I a învins echipa clasei IV B. a susnumitului liceu pe terenul Zgură cu scorul de (5-3) (1-1).

Echipa cl. III B s'a prezentat peste aşteptări, învingând un adversar foarte dur.

S'au remarcat dela cl. III-a B. Trofin portarul care a apărat foarte bine, Andreescu şi Lazăr T.

Dela învinşi s'a remarcat Popescu şi Gheorghe.

Au marcat Piţă cl. IV B în m. 10, Dumitru cl. III B. în m. 20. Braunesiec cl. IV în m. 50, 60. Ştefănescu cl. III B, în m. 70, Dumitru cl. III B. în m. 75. Diraduian cl. III B. în m. 80 şi Dumitru cl. III B în m. 86.

NUMĂRUL 41 al REVISTEI

UNIVERSUL COPIILOR

care s'a pus în vânzare, cuprinde o bogăţie de materie şi desene în culori. Urmarea frumosului roman

„SANDU şi SANDA"

înduioşează din ce în ce mai mult, pe când urmarea „Păţaniilor lui HAPLEA" stârneşte hohote de râs.

Preţul unui exemplar 5 Lei

AUTOMOBILISM

Cum se prezintă clasamentele campionatelor automobiliste și motocicliste de coastă ale României, după cursa dela Feleac

Penultima competiţiune contând pentru campionatul de munte al României s'a consumat Duminică pe dealul Feleacului, contribuind în largă măsură la clarificarea situaţiei.

Inainte de cursa dela Poiana Braşovului, cursă care se dispută Duminica viitoare, este interesant de ştiut cum se prezintă clasamentele diferitelor categorii de automobile şi motociclete.

In rândurile ce urmează vom arăta situaţia fiecărui concurent, înainte de a aborda ultima încercare a campionatului.

PETRE CRISTEA IN FRUNTE LA CURSE

Intrecerea dela Feleac a adus în fruntea clasamentului automobilelor de curse pe excelentul Petre Cristea, căruia Michail Sontag, fostul leader, i-a cedat locul prin faptul că, neluând plecarea, la Feleac, cu maşina cu care s'a înscris, nu a putut acumula niciun punct.

Willy Rautenstrauch, accidentat în cursa de Duminică, a fost întrecut, la rându-i pentru locul al treilea, de ing. Jean Calcium, astfel că situaţia se prezintă acum astfel:

1. Petre Cristea 0+5+5=10 puncte.

2. Michail Sontag 5+4+0=9 puncte.

3. Ing. J. Calcium 0+3+4=7 puncte.

4. Rautenstrauch 4+0+0=4 puncte.

RAUTENSTRAUCH IN FRUNTE LA SPORT

Deşi nu a obţinut decât un punct în cursa dela Feleac, unde a avut ghinionul să se răstoarne, sibianul Willy Rautenstrauch şi-a consolidat poziţia în clasamentul automobilelor de sport şi numai o victorie a ing. Jean Calcianu în cursa dela Poiana Braşovului l-ar putea pune în situaţia de a pierde acest titlu.

Locul al doilea revine ing. Jean Calcianu urmat de Petre Cristea care nu a concurat, în această categorie, decât la Feleac.

Dr. Titu Manicatide care nu emite veleităţi de campion — nu are o maşină corespunzătoare cererilor —este tot în locul al treilea al acestui clasament, urmat la egalitate de puncte de Michail Sontag şi Ion Zamfirescu.

William R. Young şi A. G. G. de Chastelain completează acest clasament care se prezintă precum urmează :

1. Rautenstrauch 5+5+1=11 puncte.

2. Jean Calcianu 0+2+5=7 puncte.

3. Petre Cristea 0+0+5=5 puncte.

4. Manicatide 3+2+0=5 puncte.

5. Michail Sontag 4+0+0=4 puncte.

6. Ion Zamfirescu 0+4+0=4 puncte.

7. William R. Young 0+3+0=3 puncte .

7. A. de Chastelain 0+0+2=2 puncte.

LA MOTOCICLISM : ION POPA

Ion Popa, care după cursa dela Sinaia se găsea la egalitate de puncte cu Nicolae Nicolici în categoria motocicletelor de curse, a trecut, în urma victoriei dela Feleac, în fruntea clasamentului şi, în mod normal, ar trebui să-şi conserve titlul pe care l-a deţinut şi anul trecut. Ion Popa nu poate pierde acest trofeu decât în cazul când Nicolici ar câştiga cursa dela Poiana şi el nu s'ar clasa decât al treilea sau mai departe.

Nicolae Ionescu-Cristea îşi conservă locul al treilea, într'un clasament în care ceilalţi nu mai contează şi care se prezintă astfel :

1. Nicolae Popa 5+4+5=14 puncte.

2. Nicolae Nicolici 4+5+4=13 puncte.

3. N. Ionescu-Cristea 3+3+2=8 puncte.

DAN TATUŞESCU CAMPION SIGUR

La categoria motocicletelor de sport, Dan Tatuşescu este campion de pe acum. Chiar dacă nu se prezintă la startul probei dela Poiana, trofeul nu-i poate scăpa, el având, după cursa dela Feleac, un avans imposibil de recuperat de ceilalţi concurenţi.

Zoltan Kertesch ocupă locul al doilea în clasamentul acestei categorii, urmat fiind de Emerich Graz, învingătorul dela Feleac. Constantin Voluntaru şi Mihail Haupt sunt alergătorii cari completează acest clasament în care situaţia este următoare :

1. Dan Tatuşescu 5+5+4=14 puncte.

2. Zoltan Kertesch 0+4+3=7 puncte.

3. Emerich Graz 0+0+5=5 puncte.

4. Const. Voluntaru 0+3+2=5 puncte.

5. Mihai Haupt 4+0+0=4 puncte.

LAZAR GEORGESCU ŞI OTTO PFENNINGS

In clasa motocicletelor cu ataş, Lazăr Georgescu şi Otto Pfennings îşi împart onorurile.

Primul conduce cu autoritate în categoria maşinilor de curse în care situaţia este următoarea :

1. Lazăr Georgescu 0+4+5=9 puncte.

2. Otto Pfennings 0+5+0=5 puncte.

3. Căp. C. Aslan 0+0+4=4 puncte.

Otto Pfennings este în frunte, fără ca ceilalţi să conteze.

CICLISM

O cursă pasionantă într'o regie occidentală: Campionatul naţional de fond

După cum în numerile trecute am consemnat punctele slabe ale probelor regizate de „F.R.S.C.", iar, recent, unele măsuri pe care nu le-am găsit juste, tot astfel astăzi, — urmând conduita obiectivă şi de îndreptar a acestei rubrici — se cuvine să spunem despre acelaş for, că, pentru Duminică, prepară o organizare cât se poate de bună.

E vorba de campionatul naţional de fond, — competiţiunea de accentuată importanţă, — care va încheia actuala stagiune, — competiţiune căreia forul de specialitate ţine să-i imprime o notă occidentală, printr'o regie bine pusă la punct, servind în acelaş timp şi propagandei acestui sport, pe valea Prahovei.

Mai mult, punctul terminus al alergării va fi în Ploeşti, — unde, se spune, localnicii pregătesc o frumoasă primire.

Ideia alimentării în vârful muntelui „Păduchiosul" precum şi eliberarea de bonuri de masă, după cursă, constitue un fapt care merită a fi scos în evidenţă, ca şi urmărirea şi controlul cursei, care se va face în modul cel mai amănunţit posibil — cel puţin aşa se spune.

Iată deci că există toate perspectivele necesare pentru a ne aştepta la o cursă occidental înfăptuită.

Mai rămâne însă un punct: acela ca totul să decurgă întocmai aşteptărilor.

Şi, ne place să credem, aşa va fi.

In legătură cu acest punct găsim interesant să repetăm comunicatul regiei cu privire la această probă

Iată-l :

La Ploeşti Duminică după amiază la ora 4 va fi proclamat noul campion de fond al României.

F.R.S.C. a luat anul acesta hotărîrea de a termina marea probă de campionat în oraşul Ploeşti pentru a aduce astfel o mulţumire entuziastului public sportiv prahovean şi pentru a ajunge în acelaş timp la o mai justă calculaţie din punct de vedere tehnic. Astfel cursa care pleacă Duminică dimineaţă la ora 9 din Bucureşti se va sfârşi pe bul. Câmpina, înainte de intrarea în oraşul Ploeşti. Duminică la ora 15.30-16 unul din fruntaşii autorităţilor ploeştene va înmâna tricoul tricolor pe noul campion.

Pentru completarea organizării F.R.S.C. a hotărît că proba va fi urmărită de 7 automobile cu un număr total de 15 oficiali şi reprezentanţi ai ziarelor de specialitate. A fost pregătit un consistent şi adecuat menu pentru aprovizionarea alergătorilor la punctul fix din vârful muntelui Păduchiosul. Prin introducerea unui nou sistem occidental s'au pregătit bonuri de masă care se vor înmâna încă dela plecare alergătorilor şi pe baza cărora fiecare va putea, după sosire să se ospăteze, după gust, la restaurantul situat peste drum de Piaţa Ploeşti.

Dela startul probei nu vor lipsi, este mai mult ca sigur, următorii campioni : Tudose (1935), Mormocea (1936), N. I. Ţapu (1937), D. Hrenciuc (1930) precum şi vedetele şoselii : Safanov (al doilea clasat în campionatul 1937), Dumitru Niculici (al doilea în „Cupa Restauraţiei" 1937), Gh. Hapciuc (un drumeţ excelent), Şandru (al 3-lea în „Cupa Restauraţiei 1938) şi o serie de tineri ,în frunte cu: Norhadian, Cr. Teodorescu, I. Cristea, Feordeanu şi alţii.

O CURSA APRIG DISPUTATA

Astfel fiind, este neîndoelnic că, — exceptând primii 90 km. — vom asista la o cursă aprig disputată.

Şi nu pentrucă în joc ar fi titlul mult invidiat de campion al şoselei pe 1938 ci pentru că traseul probei, după 90 km., are o configuraţie care în mod cert şi fatal, va declanşa o luptă acerbă.

Şi mai ales că, după o pregătire serioasă şi firească costisitoare, băeţii, fără nici o excepţie, ţin să se claseze cât mai bine, ţin să facă o cursă cât mai frumoasă.

Care, acum la închiderea stagiunii, le va servi drept amintire frumoasă în cursul epocii de hivernare şi un plăcut stimulent pentru anul viitor.

ASTAZI SE INCHID INSCRIERILE

Inscrierile însoţite de taxa de lei 50 (cincizeci) se primesc până azi Vineri 7 Octombrie c., ora 20, la sediul F. R. S. C. din calea Victoriei 29 et. III.

Inscrierile din provincie se primesc telegrafic şi telefonic.

Aviaţie

Concursul şcoalei M. Cantacuzino de pe aerodromul Otopeni, de azi

Astăzi dimineaţă, începând dela ora 8, se va desfăşura pe aerodromul Otopeni, concursul piloţilor de turism brevetaţi şi antrenaţi de şcoala Mircea Cantacuzino, în cadrul concursului Asociaţiilor particulare organizate de ministerul aerului şi marinei prin direcţia aviaţiei civile şi FARR.

Concursul constă din următoarele probe :

Prezentare de formaţii, cu evoluţiuni lăsate la latitudinea şefului de patrulă, pentru care se acordă : Premiu I de lei 5.000 şi premiul II de lei 3.000. Durata prezentării este de 15 minute pentru fiecare formaţie.

Două aterizări la punct fix dela înălţimea de 500 m. fără rupere de motor, cu priza de teren făcută în „S" sau glisade. La această probă se acordă trei premii de 2.000, 1.000 şi 500 lei.

Acrobaţie individuală la latitudinea pilotului, nu mai jos de 200 metri, cu durata de 15 minute, socotită din momentul decolării şi până la aterizare. Se acordă două premii, de 3.000 şi 2.000 lei.

Pentru fiecare probă, spre a se acorda premiile, regulamentul prevede limite tehnice de sbor şi maniabilitate, ceeace constituie un adevărat examen de îndemânare a pilotului.

Asoc. Mircea Cantacuzino a făcut pregătiri serioase în vederea acestui concurs. care urmează să consacre rezultatul unei laborioase activităţi.

La concurs urmează să asiste d. ministru al aerului şi marinei şi conducătorii aviaţiei.

Juriul este format din d-nii c-dor Tănăsescu, reprezentant al direcţiei aviaţiei civile, Egon Nasta, secretar general FARR, şi lt. C. Abeles, şeful şcoalei de pilotaj Mircea Cantacuzino.

O recepţie în onoarea lui Hans Stuck

Campionul internaţional de munte al Germaniei şi fost campion de coastă al Europei, automobilistul Hans Stuck este de eri oaspele Capitalei.

Invingătorul recent al disputatei curse internaţionale de pe dealul Feleacului va fi astăzi, la ora 11, sărbătorit printr'o recepţie dată în onoarea lui de către reprezentanţa casei Auto Union.

Recepţia se va ţine în localul din b-dul Take Ionescu nr. 6.

Ce este cu „Cupa g-ral Macri"?...

La 2 Octombrie era programată o mare reuniune la Brăila, în joc fiind cupa „General Macri".

Alergătorii brăileni însă, suferind aproape toţi serioase leziuni în urma căzăturilor pe pista dela Belu, cu prilejul reuniunei româno-bulgare, dela 25 Septembrie, şi devenind, deci, indisponibili, reuniunea brăileană a fost amânată pentru o dată ulterioară.

Se pare însă că regia probei va renunţa la acel spectacol, deoarece cicliştii nu li sunt încă refăcuţi.

Totuşi, sperăm că parte din băeţi sunt iar disponibili, astfel că aşteptăm din partea forului din Brăila, comunicatul respectiv asupra acestei reuniuni, cu PRECIZAREA dacă se va mai organiza sau nu anul acesta.

Ne place, însă, să credem că diriguitorii brăileni ai pedalei nu vor renunţa şi o vor programa mai târziu, dar, în nici'un caz nu vor lăsa ca a 12-a ediţie a cupei „General Macri" să nu se desfăşoare, ea înregistrând pe războjul existenţei sale în dreptul anului 1938, puţin plăcutul cuvânt: NEDISPUTATA.

ATLETISM

La două zile de campionatele juniorilor

Pregătiri la Brașov. Mâine pleacă atleții bucureșteni

In vederea campionatelor naționale de juniori, de care nu ne mai despart de cât două zile, la Brașov se fac ultimele pregătiri, pentru a asigura acestei competițiuni cel mai desăvârșit succes.

Serviciul educației fizice al Primăriei împreună cu Liga Regională desfășoară o intensă activitate, ținând cu orice chip ca manifestațiunea de Duminică să însemne din toate punctele de vedere un succes.

Odată cu organizarea campionatelor naționale ale juniorilor, Brașovul își reia activitatea în domeniul atletismului. Este un mare câștig pentru cauza atletismului care a avut mult de suferit de pe urma inactivității oficialilor din orașul dela poalele Tâmpei.

SELECȚIUNE SEVERA

La București F.R.A. se ocupă cu triarea înscrierilor, cu alcătuirea programului și celelalte amănunte în legătură cu acest concurs.

Comisia tehnică a luat excelenta măsură de a elimina elementele care nu au reușit performanțe care să justifice participarea la campionate. Ar fi de dorit însă ca ligile și cluburile să fie înștiințate de rectificările făcute pentru a nu mai deplasa la Brașov, juniori care nu vor avea dreptul de participare.

JURIUL TEHNIC

Juriul tehnic va fi alcătuit de oficiali din Brașov, reprezentanții ligilor regionale și trei membri ai F.R.A-ului și anume d-nii: I. Baicu, A. Konic și C. Leoveanu.

ATLEȚII BUCUREȘTENI PLEACA MAINE

Atleții bucureșteni vor pleca mâine la ora 14.40. In acest scop reprezentanții cluburilor vor depune până astă seară la sediul F.R.A-ului costul transportului pe C.F.R. pentru lotul atleților care fac deplasarea.

ALTE CUPE PUSE IN JOC

Suntem informați că manifestațiunea dela Brașov va fi înzestrată cu câteva trofee, oferite de F.R.A., orașul Brașov și diferite instituții. Ele vor avea darul să răsplătească cluburile cele mai meritoase.

PREMIUL „UNIVERSULUI SPORT"

Așa după cum am anunțat, ziarul nostru va oferi tânărului care va stabili cea mai bună performanță, cu ocazia acestor campionate, un frumos premiu.

Ultimele dispoziţiuni ale F.R.A.

în vederea campionatelor naționale de juniori

Federația română de atletism aduce la cunoștința celor interesați următoarele:

Campionatele naționale atletice de juniori au loc Duminică 9 Octombrie pe stadionul „Regele Carol al II-lea" din Brașov, fiind organizate de către liga regională Țara Bârsei.

Atleții juniori înscriși la aceste campionate, vor trebui să facă dovada că sunt juniori prin prezentarea carnetelor de legitimare F.R.A.

In lipsă, asociațiile sportive pot face această dovadă prin prezentarea duplicatelor, cererilor de legitimare.

Incercările de fraudă vor fi aspru sancționate.

Pentru asociațiile din București. — Plecarea grupului de sportivi pentru Brașov va avea loc Sâmbătă 8 Octombrie a. c., cu trenul personal nr. 3017, cu plecarea din gara de Nord la orele 14,45 (sosirea la Brașov la orele 19,59) iar înapoierea va avea loc Duminică 9 Octombrie cu trenul accelerat nr. 302, cu plecarea din Brașov la orele 19,39 (sosirea în București la orele 23,50).

Costul transportului de lei 171 de persoană (70 lei + 101) urmează să fie depus la sediul F. R. A. pe numele d-lui C. Leoveanu cel mai târziu până Vineri 7 Octombrie, orele 20.

Neobservarea acestei dispoziții atrage automat pierderea dreptului de reducere acordat prin certificatul colectiv eliberat de Straja Țării.

De pe pistă...

Campionatul de decathlon al Letoniei a fost câștigat de Arnold Verzins cu 6331 pt.. Iată performanțele obținute: 100 m.: 11 s. 3; lungime: 6 m. 53; greutate: 12 m. 41; înălțime 1 m. 70; 400 m. 53 s. 8; 110 m. garduri 17 s. 8; disc: 41 m. 38; prăjină: 2 m. 90; suliță: 54 m. 95; 1500 m.: 4 m. 52 s.

Campionatul Elveției de marș pe 15 km. a fost câștigat de A. Abergold în 1 oră 13 m.

*

4 m. 30 la săritura cu prăjina, acesta este noul record sovietic stabilit de atletul Ozoline la Kiew.

Timpurile intermediare

obținute de Maeki pe 10 km.

Iată timpurile exacte și oficiale reușite de Maeki în cursul alergării pe 10 km. când a bătut recordul mondial.

1000 m.: 2 m. 58 s.—2 m. 58 s.
2000 m.: 5 m. 55 s.—2m. 57 s.
3000 m.: 8 m. 57 s.—3 m. 02 s.
4000 m.: 11 m. 59 s.—3 m. 02 s.
5000 m.: 14 m. 59 s.—3 m. 02 s.
6000 m.:18 m. 01 s.—3 m.
7000 m.: 20 m. 59 s.—2 m. 58 s.
8000 m.: 24 m. 01 s.—3 m. 02 s.
9000 m.: 27 m. 05 s.—3 m. 04 s.
10000 m.: 30 m. 02 s.—2 m. 57 s

Tabloul de mai sus ne permite să constatăm extrema regularitate a trainului.

DOI ALERGATORI AU PARCURS TOTUȘI 10 KM. SUB 30 m.

In legătură cu recordul pe 10 km. semnalăm două performanțe care nu sunt cunoscute de pasionații sportului atletic. Este vorba de faimoșii alergători Paavo Nurmi și polonezul Kusocinski care amândoi au parcurs la antrenament 10 km. sub 30 m.

Paavo Nurmi a alergat 10 km. în 29 m. 45 s., iar Kusocinski a parcurs în 29 m. 54 s.

Amândouă aceste performanțe nu au putut fi omologate fiind stabilite în cursul unui antrenament.

Duminica viitoare un concurs la Cluj

Clubul Athletic din Cluj va organiza în ziua de 16 Octombrie 1938, ora 10, un concurs atletic cu caracter național.

PROBELE CONCURSULUI

100 m. plat.
200 m. plat.
400 m. plat.
1000 m. plat.
2000 m. plat jun.
110 m. garduri jun.
200 m. garduri.
Săritură în înălțime.
Săritură în lungime.
Săritură cu prăjina.
Triplu salt jun.
Aruncarea greutății.
Aruncarea greutății jun. (6 kgr).
Aruncarea discului.
Aruncarea ciocanului.

Concursul va fi organizat conform regulamentelor F.R.A. putând participa numai atleții legitimați ai F.R.A.

Inscrierile se vor trimite la adresa: dr. Ștefan Somodi, Cluj, str. Vlahuță 3, până la data de 14 Oct. 1938, seara, orele 21.

Taxa de înscriere: pentru fiecare probă 20 lei, la ștafetă 60 lei.

Premii: învingătorii în fiecare probă vor primi placheta cea mare respectiv cea mică a Clubului Atl. din Cluj.

RUGBY

T.C.R., Stadiul Român, Sportul Studențesc și Viforul Dacia

se pregătesc în vederea disputării semifinalelor cupei General Gabriel Marinescu

Echipele care în urma rezultatelor obținute în eliminatoriile pentru cupa „G-ral Gabriel Marinescu" au reușit să se califice pentru jocurile semifinale, se găsesc în prezent prada celei mai teribile activități.

OPTIMISMUL STADIULUI ROMÂN

Stadiul Român, recenta câștigătoare a cupelor Ion Beju și Sect. I Galben, manifestă un robust optimism în ceeace privește rezultatul, și, mai ales, comportarea echipei sale în compania Viforului Dacia.

In frunte cu Virgil Ion, căpitanul echipei, toți jucătorii sunt animați de concretizarea unui singur ideal și anume, calificarea în finala cupei.

CALMUL VIFORULUI DACIA

Pe de altă parte, echipa lui Covaci este ferm decisă să dovedească tuturor că înfrângerea ce a trebuit să o suporte acum 3 săptămâni din partea Stadiului Român, nu este decât întâmplătoare.

După câte suntem informați, în echipa Viforului Dacia, va juca și excelentul taloneur Balțeanu, care va veni în mod special din provincie, pentru acest match.

T. C. R. INCREZATOR IN FORȚELE SALE

Echipa lui Crissoveloni, recent aureolată de o victorie obținută în dauna Venusului, așteaptă în liniște ziua când va juca cu Sportul Studențesc.

T. C. R., în urma antrenamentelor făcute în cursul acestei săptămâni, va utiliza, după câte suntem informați, aceiași echipă ce a prezentat contra Venusului, Duminica trecută.

SPORTUL STUDENȚESC SE PREGATEȘTE

Sportul Studențesc, care Duminica trecută a făcut o partidă magistrală, în compania echipei R. C. B., se pregătește intens în vederea partidei ce va susține Duminică contra redutabilei formații a T. C. R.

„Studenții" sunt hotărâți, să demonstreze tuturor că Duminică, vor reedita în compania T. C. R.-ului, o comportare demnă de trecutul și forma ce dețin în acest sezon.

De vorbă cu conducătorul

secției de rugby a grupării „Universitatea" din Cluj

Acum câteva seri, cu ocazia ținerii unei ședințe a biroului federal, am întâlnit pe culoarele F. R. R.-ului pe d. lt. Pik Greceanu.

Intrebându-l în ce fază se găsesc proectele d-sale în legătură cu activitatea pentru viitor a secțiunei de rugby a grupării Universitatea din Cluj d-sa ne-a spus următoarele:

„Dintru început trebue să afirm că rugby-ul se bucură de o vie apreciere printre sportivii din localitate. Am găsit nimerit să înființez în capitala Ardealului o puternică secție de rugby.

„Cum era și firesc m'am adresat conducătorilor grupării „U", cari, spre satisfacția mea, au primit cu mult entuziasm propunerea de a înființa câteva echipe de rugby.

„Astfel, până în prezent, peste 100 de tineri, ce prezintă reale aptitudini pentru jocul de rugby, sunt gata să înceaptă antrenamentele în vederea însușirei cunoștințelor technice.

LIPSA DE FONDURI CONSTITUIE O GREA PROBLEMA...

„Din păcate, continuă d. lt. Pik Greceanu, *lipsa de fonduri, constitue o grea problemă pentru mine.*

„Avem nevoe de echipamente și timpurile sunt destul de grele. Suma ce am reușit să strâng nu poate satisface nici măcar exigențele punerii la punct a echipei".

DATORIA F. R. R.-ULUI

„Sper, însă, că F. R. R., adică d. Grigore Caracostea și colegii d-sale vor încuraja eforturile mele printr'un ajutor de câteva mii de lei.

„Indiscutabil, și eu cunosc sărăcia ce domnește în această Federație, dar cred că prin oarecare bunăvoință și, evident, câteva sacrificii aș putea duce la bun sfârșit inițiativa ce am luat.

„Dar, însfârșit, indiferent de rezultatul ce voiu obține dela diriguitorii rugby-ului nostru, sunt decis să realizez deplin ceeace am înfăptuit aproape pe jumătate".

UN COMITET REGIONAL LA CLUJ

„Plănuesc, — și aceasta în cazul când totul se va realiza așa cum doresc — să înființez un comitet regional de rugby la Cluj, bineînțeles în urma asentimentului F. R. R.-ului".

In ce ne privește urăm inimosului sportiv deplină realizare a frumoasei inițiative ce a luat de a deschide rugby-ului largi orizonturi de afirmare în provincie.

Pagina Boxului

Tactica lui Benny Lynch!

Ce scrie ziarul l'Auto de victoria lui Toma Aurel. Un articol pe „chestia greutăţii lui Lynch" publicat în Daily Sketch

Page 30.—DAILY SKETCH — MONDAY, OCTOBER 3, 1938

N.S.C's FIRST BIG SHOW OF 'SEASON' TO-NIGHT

Benny Lynch WILL Weigh-In

Boxing Board's Rule Says— 'Correct Weights Must Be Taken'

By NORMAN HURST

'T has been hinted in certain quarters that the weighing-in

„Aurel Toma

Ziarele engleze şi presa din Paris se întrec să arate marea diferenţă de greutate ce a existat între Toma Aurel şi Benny Lynch, cu ocazia matchului disputat zilele trecute pe Empress Stadium şi în care match, Toma Aurel a debutat în acest sezon cu o victorie prin k. o. asupra unuia dintre cei mai temuţi boxeuri din Europa.

Benny Lynch care suferise cu o săptămână înainte o înfrângere la puncte din partea lui Kayo Morgan, a crezut de cuviinţă că trebuie să se prezinte mai greu în faţa campionului european şi sosit urgent dela Glasgow a reluat antrenamentul imediat la Londra.

TOMA AUREL ŞI BENNY LYNCH S'AU ANTRENAT IN ACEIAŞI SALA

National Sporting Club fixase pentru Toma Aurel, la cererea lui Leclerc, o sală de antrenament într'un cartier din Londra.

„West-end gymnasuim" se numeşte sala în care **Toma Aurel şi-a făcut ultimele două zile preparativele în vederea matchului.**

Managerul lui Benny Lynch, aflând locul unde N. S. C. fixase antrenamentul lui Toma Aurel, a propus, dat fiind splendida înzestrare a sălii West-End, să se antreneze acolo.

Leclerc nu s'a opus doar că a schimbat orele de antrenament astfel ca pensionarul său să nu se întâlnească în aceleaşi ore de antrenament cu Benny Lynch.

TACTICA LUI LYNCH

Lynch a suferit un eşec ultima oară în faţa lui Morgan şi a crezut că va „spăla ruşinea înfrângerilor" dacă va veni cu un surplus considerabil de greutate în matchul cu Toma.

De aceea s'a prezentat cu 5 kgr. 500 mai greu decât adversarul său.

Această considerabilă diferenţă nu i-a ajutat la nimic şi înfrângerea a venit mai repede decât în precedentul caz: a fost făcut k. o. în 3 reprize!

CE SCRIE ZIARUL L'AUTO

Sub titlul pe 2 coloane în prima pagină: *„Benny Lynch k. o.!"*, ziarul l'Auto publică dela corespondentul lui din Londra, d. J. Techinen, următoarele:

Sezonul la N. S. C. s'a deschis astăseară cu un program select, în care piesa de rezistenţă era — fără nici o îndoială — matchul care opunea lui Benny Lynch, fostul campion al lumei de categoria muscă, pe campionul României şi al Europei de categorie cocoş, Aurel Toma.

Multă asistenţă la Earl's Court în momentul când cei doi boxeuri au urcat treptele ringului.

Dela început, Toma loveşte...

Primele schimburi îl văd pe român foarte activ, foarte mobil şi foarte dificil de a fi lovit. Lynch, în primele secunde a făcut apel la toate cunoştinţele lui în ale boxului, pentru a eschiva atacurile repetate şi bine dozate ale lui Toma, care a reuşit mai multe directe de stânga, de o factură excelentă.

Benny Lynch căutând să boxeze cât mai bine, a reuşit printre altele, şi o stângă puternică la corp.

Românul ciocănea mereu figura lui Lynch şi-şi asigură un net avantaj în cursul reprizei.

Repriza 2-a a fost repetirea primei. Aurel Toma dominând deasemenea net, a arătat o agilitate extraordinară.

La începutul reprizei a 3-a, Toma şi-a condus adversarul în corzi. Românul dezlănţui atunci în plina figură a scoţianului, amândoi pumnii şi Lynch se prăvăli la pământ; a căzut întâiu cu capul şi apoi şi-a încrucişat braţele după care a fost numărat.

Mulţimea a făcut o ovaţie entuziasmantă lui Toma Au-

„TÂRGUELI" PE GREUTATEA LUI BENNY LYNCH

Clişeu de mai sus reprezintă titlul articolului din *„Daily Sketch"*.

Şi în traducere are următorul cuprins:

Benny Lynch va fi în greutate!

Regulamentul Board-ului reclamă ca boxeurii să aibă greutatea specificată.

Sub acest titlul se scrie următoarele:

S'a svonit în anumite cercuri că vizita medicală şi cântarul matchului Benny Lynch — Toma Aurel care trebuie să se desfăşoare astăseară la N. S. C. au fost evitate.

Acest lucru nu se poate întâmpla deoarece regulamentul B. B. B. of Control scrie următoarele:

„La cântar se vor lua greutăţile exacte"...

Deaceea ori care ar fi disproporţia greutăţilor între Lynch şi Toma, ele vor fi anunţate înaintea matchului. National Sporting Club a anunţat că matchul va fi o „chestie" de greutate şi nu pot spune ce va avea de spus Toma Aurel despre acest lucru.

PARIEZ O LIRA CONTRA UN SHILING

Pariez pe o liră contra unui shiling că Benny Lynch va cântări peste 9 stone (54 kgr) în timp ce Toma Aurel va fi probabil cu un pfund (425 gr.) peste limita categoriei cocoş.

Lynch trebuie pedepsit pentru escapadele lui pe supragreutate, dar în acest caz special, cred că managerul Harding trebuia să se aştepte la neplăceri când a încheiat un contract cu Lynch, prin care micul scoţian trebuia să se menţină la greutatea de 8 stone şi 10 livre, greutate pe care trebuia să o facă atunci când a boxat cu Kayo Morgan, acum 5 zile.

Când s'a văzut că Benny Lynch era în supragreutate şi în matchul cu Morgan, contractul cu N. S. C. era ca şi inexistent şi Mister Harding avea tot timpul să-i găsească un înlocuitor.

Afacerile particulare ale lui Lynch nu au nimic comun cu acest caz.

Dar sunt informat că cele ce s'au întâmplat în ultimele matchuri, au turburat profund pe micul boxeur care este foarte irascibil.

Toate aceste necazuri l-au adus în situaţia să nu poată face greutatea.

Johnny King şi Kid Tanner

vor boxa pentru titlul de campion al Imperiului Britanic la categoria cocoş

British Boxing Board of Control a publicat eri comunicatul asupra matchurilor oficiale pentru campionatul Angliei şi al Imperiului la toate categoriile precum şi pentru campionatul imperiului la categoria cocoş.

Toate 3 titluri sunt vacante.

S'a ales tot data de 27 Octombrie ca ultim termen pentru disputarea titlului imperiului la categoria cocoş între Johnny King şi Kid Tanner, boxeur originar din Guyana engleză.

TANNER UN BOXEUR CARE S'A AFIRMAT

Kid Tanner de când a sosit în Anglia la începutul acestui an, a boxat de nenumărate ori şi merge din succes în succes.

Aceasta i-a dat dreptul de a boxa cu Johnny King şi hotărîrea lui B.B.B. of Control justifică încrederea ce i se acordă.

Managerul lui Johnny King, pe nume Johnny Best, afirmă că el a apreciat meritele lui Kid Tanner din prima zi când l-a văzut.

El declara acum câteva luni: „Am făcut o mare descoperire şi cred că nu voi fi desmînţit când spun că Tanner va fi o ameninţare formidabilă pentru boxeurii englezi".

Previziunile lui Johnny Best managerul din Liverpool s'au împlinit.

TANNER NU SE VA MULŢUMI CU ACEST CAMPIONAT

Dar Kid Tanner nu se va mulţumi numai cu acest campionat. El poate ajunge azi 8 stone (48 kgr.) fără prea multă dificultate şi de aceea se vorbeşte despre el ca şi de un viitor adversar al campionului mondial Peter Kane.

Până la 27 Octombrie.

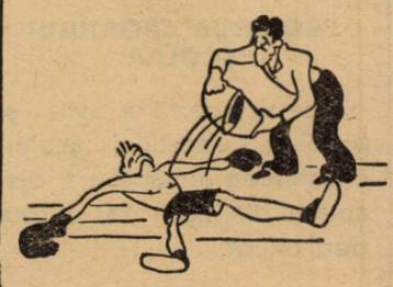

Breack... stop... out...

Un botez în lumea boxeurilor. *Profesionistul Dumitru Iordănescu este de câteva zile fericitul tată al unui băiat.*

Duminică, d. Benone Petrescu va boteza pe „micul Benone" odrasla boxeurului mai sus amintit.

*

Boxeurul Marin Marinescu se antrenează în sala „Victoria".

El stă la dispoziţia tuturor „penelor".

D. avocat Al. Cantuniari, preşedintele F.R. Box-ului

a împărţit materiale sportive primului lot de grupări pugilistice

O interesantă declaraţie

D. avocat Al. Cantuniari, preşedintele federaţiei române de box, a hotărît în plenul restrânsului comitet federal pugilistic, înzestrarea grupărilor meritorii pugilistice din Bucureşti şi provincie cu materiale sportive necesare antrenamentului.

O HOTARARE DREAPTA

Evident d. preşedinte al F. R. Box-ului a fost în vederile noastre şi a întregei opinii publice sportive când a fixat ca criteriu de înzestrare, nu sărăcia cluburilor, ci activitatea lor.

S'a fixat un grup de asociaţii cari indiferent de sărăcia sau bogăţia lor, au activat în sezonul actual pentru promovarea pugilismului românesc.

CARE SUNT ACESTE GRUPARI

Oficialitatea pugilistică s'a fixat pentru următoarele grupări cari vor primi materiale sportive în valoare de circa 4.000 lei fiecare.

Aceste grupări sunt: Asociaţia Creştină a Tinerilor; F. C. Rapid-ul (secţia pugilistică); sala Jean Constantinescu şi C.A.M.T. **(Timişoara).**

Grupările „Central" şi regionala F. R. Box, ţinutul Sucevei **vor primi deasemenea materiale sportive pentru o sumă mai mică decât prima acordată celor 4 grupări numite mai sus.**

O DECLARAŢIE INTERESANTA

D. av. Cantuniari ne-a declarat următoarele:

„Am acordat o primă subvenţie în materiale sportive, grupărilor cu activitate meritorie: am ales în primul lot de grupări patru asociaţii bucureştene şi două din provincie".

„In curând vom forma al doilea lot de grupări ce vor primi asemenea subvenţii în materiale sportive".

„Sunt partizanul distribuirii fondurilor F. R. Box, grupărilor cari colaborează la promovarea boxului românesc".

„Nu înţeleg de ce banii să fie tezaurizaţi fără ca să producă ceva pentru bunul mers al boxului".

„Şi cred că nicăeri banul nu se poate duce cu mai mult folos decât la grupări cari îndemnate pot lucra cu puteri îndoite".

Comitetul Central al U.F.S.R.-ului s'a întrunit eri seară

Alegerea biroului permanent al U.F.S.R.-ului. Se proectează o impunătoare ședință festivă a Uniunii

Aseara a avut loc la sediul U.F.S.R. ședința Comitetului Central al U.F.S.R-ului.

La această ședință au luat parte președinții de federații prin următoarele persoane :

D-nii : George Plagino, președintele U.F.S.R. ; general Comănescu, (fed. equestră) ; ing. Caranfil, (fed. scrimă) ; M. Savu, (fed. natație); Gr. Caracostea, (fed. rugby) ; Alex. Cantuniari, (fed. box) ; col. Davila, (fed. football) ; George Paulieff (fed. tennis) ; arh. I. Balș, (fed. ski); av. Cezar Pascu, (fed. gimnastică) ; ing. Iliescu Brânceni, (fed. canotaj) ; ing. Cezar Popescu, (fed. motociclism) ; G. Zahirnic, (fed. volley-ball) ; d. Neagu Boerescu, director general U.F.S.R.

NOUL BIROU PERMANENT

Comitetul a ales apoi prin vot, următorul birou permanent :

Președinte : **d. George Plagino.**

Vice președinți : **d-nii Grigore Caracostea și Mihail Savu.**

Secretar general : **d. av. Alex. Cantuniari.**

Membrii : **d-nii col. Th. Davilla, ing. Cezar Popescu și Vasile Canarache.**

O ȘEDINȚA FESTIVA

Comitetul central a discutat apoi proectul unei ședințe festive U.F.S.R. la 1 Decembrie 1938 cu prilejul aniversării a 26 ani de existență pentru remiterea decorațiilor „Meritul Cultural", Marele Premiu Național pentru Sport, medaliilor pentru merite excepționale și citirea citațiilor la ordinea zilei, pe sportul românesc.

O hotărîre definitivă se va lua în prima ședință a biroului permanent.

PROBLEMA CONTROLULUI MEDICAL

Comitetul Central s'a ocupat apoi de memoriul directorului general, relativ la înființarea serviciului medical la U.F.S.R.

După discuții la care au luat parte toți membrii prezenți, s'a hotărît ca biroul permanent să ia măsurile necesare după ce se va documenta asupra acestei probleme.

PROBLEMA SPORTULUI ȘCOLAR

Aceiaș soartă a avut și problema sportului școlar, chestiunea urmând a fi discutată din nou în biroul permanent.

DIVERSE

Comitetul a luat act apoi de conținutul proceselor verbale ale ședințelor Comitetului Central U.F.S.R. din 16, 26, 29 Septembrie și 2 Octombrie.

La 14 Octombrie la Edimburg

Pancho Villar va boxa cu Larry Gains

La 14 Octombrie crt., la Edimburg, Pancho Villar colegul de sală al lui Toma Aurel și al tuturor românilor din Paris, va boxa cu Larry Gains.

Matchul se va desfășura în 12 reprize.

Pânâ la 27 Octombrie

Eddie Phillips

va trebui să boxeze cu Len Harwey pentru titlul britanic la toate categoriile

British Boxing Board of Control anunță că Eddie Phillips și Len Harwey au fost desemnați să boxeze pentru campionatul britanic la toate categoriile rămas vacant prin lipsa fostului campion Tommy Farr, din Anglia.

Data fixată pentru perfectarea și disputarea matchului a fost 27 Octombrie a. c.

DAR MATCHUL NU SE VA FACE

Dar acest termen fixat în mod oficial, nu înseamnă că matchul se va face.

Pentru Eddie Phillips, o întâlnire cu Len Harwey, nu e ceva atractios.

Acești doi boxeuri s'au mai întâlnit până în prezent de 3 ori și matchurile s'au terminat cu 2 victorii și un draw — în favoarea lui Len Harwey.

CE-L INTERESEAZA PE EDDIE PHILLIPS

Dar ce-l interesează mai mult pe fostul vizitiu de poștalioane, astăzi renumitul Eddie Phillips, ar fi un match cu Jack Doyle.

Se știe că Jack Doyle a fost Knockoutat de Phillips în 2 reprize la Haringay.

AU INCEPUT NEGOCIERILE...

Managerul lui Eddie Phillips a început de acum negocierile în vederea acestui match; bazat pe dorința lui Jack Doyle de a face revanșa el crede că matchul se va perfecta în cele mai bune și avantajoase condiții.

Matchul este cu mult mai interesant și pentru publicul englez decât acela proectat de B. B. B. of Control.

Un clasament american al celor mai buni boxeuri din lume

Toma Aurel din nou omis

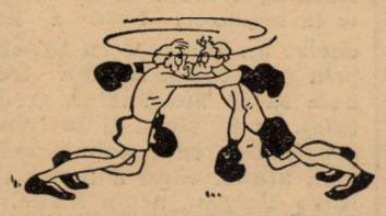

N. B. A. forul dirigiuitor pugilistic din New-York a făcut un clasament al celor mai buni pugiliști din lume.

Trebuie să relevăm că din nou Toma Aurel este omis.

Nu-i nimic: mai bine să fie omis și să învingă pe cei... neomiși, decât să se întâmple contrariu.

Iată acest clasament.

Categoria grea: **1. Joe Louis 2. Tonny Galento (boxeurul cu „berea" N. R.) 3. Baerlund. 4. Baer, 5. Bob Pastor.**

Categoria semigrea: **1. Lewis; 2. Gainer; 3. Fox; 4. Lesnevici; 5. Bettina.**

Categoria mijlocie: **1. Hostak; 2. Corbett; 3. Fred Apostoli; 4. Glen Lee; 5. Krieger.**

Categoria semi-mijlocie: **1. Armstrong; 2. Turiello; 9. Garcia; 4. Frattini; 5. William.**

Categoria ușoară: **1. Armstrong; 2. Ambers; 3. Arizmendi; 4. Larkin; 5. Jones.**

Categoria pană: **1. Archibald; 2. Rodak; 3. Wilson; 4. Miller; 5. Wright.**

Categoria cocoș: **1. Sixto Escobar; 2. K. O. Morgan; 3. Pace; 4. Lou Salica; 5. Hook (învinsul lui Toma Aurel).**

Categoria muscă: **1. Small Montana; 2. Jurich; 3. Whalley; 4. Bostock; 5. Lamotte.**

Pentrucă a fost programat pe U.F.S.R.

Viforul Dacia nu se va prezenta

în semifinala cupei G-ral Gabriel Marinescu

In ultimul moment am aflat în rândurile rugbyștilor. doială, va produce senzație în rândurile rugbiștilor.

Viforul Dacia s'a hotărît să nu se prezinte Duminică în partida ce avea de susținut cu prima Stadiul Român, în cadrul semifinalelor cupei general Gabriel Marinescu.

Această hotărîre a fost luată în urma deciziei biroului federal al F.R.R., prin care ambele semifinale au fost programate pe terenurile U.F.S.R.

Aceasta datorită faptului că galbenii vor să joace pe Velodrom.

Se va putea prezenta Sportul Studențesc în matchul cu T.C.R.?

In ședința ținută acum câteva zile, Biuroul Federal a hotărît să se acorde un ultim termen (8 Octombrie) grupării Sportul Studențesc, pentru achitarea sumei de 30.000, ce are de plătit F.R.R-ului.

Până în ceasul de față, Sportul Studențesc, după câte am putut afla, se găsește în situația de a nu putea plăti suma ce datorează.

Este, deaceia, sigur că delegatul grupării va cere Comitetului Federal prelungirea scadenței.

Dar cum nu se poate ști precis dacă aceasta va putea fi obținută, se poate vorbi de trista eventualitate a suspendării Sportului Studențesc, care va pierde, prin neprezentare, matchul de Duminică în favoarea T. C. R-ului.

Mâine C.F.R.-ul pleacă la Iași

unde va disputa două partide cu Ateneul Tătărași și Macaby Hacoah

Am anunțat la timp că merituoasa echipă bucureșteană C.F.R. se va deplasa Duminică la Iași, unde va susține două partide amicale cu echipele fruntașe din capitala Moldovei.

Matchurile contează ca revanșe, deoarece „feroviarii" au mai jucat acum câteva săptămâi la Iași când au esit învingători pe linie.

Lotul C.F.R-ului, format din : Paul Pârvulescu, Francisc Marinescu, Tache Iatropol, Leon Teodorescu, Nae Alexandrescu, C. Herold și Fantinelli, va pleca mâine la ora 14,30, cu rapidul din gara de Nord.

Primul match îl va disputa tot mâine, în nocturnă, cu Ateneul Tătărași, iar al doilea Duminică după amiază cu Macaby Hacoah.

Turneul este așteptat cu nerăbdare de publicul ieșean, C. F. R-ul lăsând la prima deplasare o admirabilă impresie.

A fost stabilit lotul „secret"

din care va fi formată echipa Europei..

„Sporthirlap" află din sursă londoneză, că lotul secret alcătuit de comisia de selecție a echipei Europei, în ședința de 22 Septembrie la Zürich.

Cei 60 de jucători luați în considerație, au fost împărțiți, fiecare la postul lui și apoi membrii comisiei de selecție au stabilit prin vot „ordinea" jucătorilor.

Dăm mai jos lista jucătorilor, în „ordinea" care a fost stabilită prin vot.

Portari : **1. Olivieri, 2. Jakobs și Szabo.**

Fundași pe dreapta : **1. Minelli, 2. Foni, Janes și Caldenhove.**

Fundași pe stânga : **1. Rava și Caldenhove, 2. Biro, 3. Daucik.**

Mijlocaș dreapta : **1. Kupfer, 2. Lázár, și Pauwe (Olonda), 3. Diagne.**

Mijlocaș centru : **1. Andreolo, 2. Vernati și Mock, 3. Nozir.**

Mijlocaș stânga : **1. Lázár și Kitzinger, 2. Kopecky, 3. Diagne.**

Extremă dreaptă : **1. Bickel, Aston și Sipos.**

Inter dreapta : **1. Kvammen (Norvegia), 2. Hahnemann și Meazza, 3. Zsengellér și Braine.**

Centru înaintaș : **1. Piola, 2. Sárosi, 3. Bican.**

Inter stânga : **1. Meazza și Willimowski. 2. Sarosi și Zseng.**

Extremă stângă : **1. Brustad (Norvegia), 2. Pesser și Colaussi.**

Din acest lot, echipa definitivă va fi formată la 9 Octombrie. Această echipă se va întruni la 20 Octombrie la Amsterdam, unde va juca un match de antrenament cu o selecționată olandeză.

F. R. F. A. nu admite

ca matchul Ripensia-Sportul Studențesc să se joace la 12 Octombrie

In cursul săptămânii s'au făcut intervenții la F. R. F. A. pentruca matchul dintre Ripensia și Sportul Studențesc, care trebue să se dispute Duminică, 6 Noembrie, la Timișoara, să fie programat, de comun acord, la 12 Octombrie.

F. R. F. A. nu a acceptat cererea pentrucă atât în echipa timișoreană cât și în cea studențească, sunt jucători selecționabili și ar fi obosiți pentru matchul cu Ungaria.

Editura Societății Anonime „Universul", Bucuresti—România

Taxa poştală plătită în numerar conform aprobării dir. g-rale p. t. t. nr. 70.346 938.

2 LEI

UNIVERSUL

12 PAGINI
204-1938

Redacţia şi Administraţia: Palatul „UNIVERSUL", str. Brezoi anu 23—25. Telefon: Centrala:3.30.10; Redacţia: 4.21.81. Redactor responsabil EUGEN D UMITRESCU

Proprietar: „Universul S. A.
Adm.-delegat STELIAN POPESCU
Inscris sub No. 167, Trib. Ilfov

Nr. 204. — Anul I BUCUREŞTI.—Duminică 9 Octombrie 1938

ABONAMENTE: 3 luni Lei 150 | 6 luni Lei 270 | 1 an Lei 500

„ASOCIAŢIUNII" SIBIU

Domnul dr. Fodor
a comunicat la F. R. F. A. echipa naţională maghiară

In cursul zilei de eri, d. Octav Luchide a avut o lungă convorbire telefonică cu d. dr. Fodor.

Cu acest prilej, oficialul român a fost pus în curent cu toate pregătirile ungurilor.

D. Luchide a primit confirmarea oficială atât în ce priveşte formaţia anunţată în primul moment, cât şi toate amănuntele deplasării comunicate în scris federaţiei noastre.

Echipa A va juca în formaţia — SZABO—POLGAR, BIRO—LAZAR, TURAY, DUDAS—KINCSES, CSEH, SAROSI, SZENGELLER, TITKOS, — a anunţat d. dr. Fodor.

D-sa a ţinut să comunice d-lui Luchide că echipa B nu se va forma decât după etapa de Duminică a campionatului maghiar.

In orice caz, a spus d. dr. Fodor, unsprezecele secund va fi format din jucătorii ciuburilor fruntaşe care puteau foarte bine să fie utilizaţi în prima echipă.

Cu prilejul acestei convorbiri, d-nii Luchide şi Fodor s'au pus de acord asupra unor amănunte de organizare şi program determinate de faptul că ungurii doresc să părăsească Bucureştii Duminecă seară după match.

Perry e campion mondial profesionist

La Chicago s'au disputat campionatele mondiale de tennis profesionist.

La simplu domni în finală Perry a învins pe Barnes (cunoscut şi la Bucureşti), devenind astfel campion mondial.

Perry a repetat victoria şi la dublu, unde în compania lui V. Richards, a dispus de cuplul Barnes-Bell cu 6:4, 2:6, 7:5, 13:11.

Arbitrii din divizia B înlocuiţi

Comisia centrală de arbitri a înlocuit după cum urmează arbitrii declaraţi indisponibili pentru matchurile diviziei B de mâine:

Victoria (Carei)—Tricolor (Baia Mare), d. Soran Augustin în locul d-lui Olteanu.

Luceafărul—Turda d. Gh. Roşca în locul d-lui Caciuc Leonard.

C.F.R. (Simeria)—Vulturii (Lugoj) d. Virgil Nilca în locul d-lui Teodor Nilca.

AMEFA soseşte
astăzi dimineaţă în Capitală

Astăzi dimineaţă la ora 10 soseşte în Capitală echipa arădeană AMEFA, care joacă mâine în Giuleşti contra Rapidului.

Muncitorii din Arad s'au pregătit intens în vederea acestei întâlniri care se prezintă pentru ei de mare importanţă. După antrenamentele din cursul acestei săptămâni, a fost alcătuită echipa cea mai bună, cu jucătorii cei mai în formă.

Iată echipa pe care o deplasează AMEFA la Bucureşti:

Gerold, Slivac, Covaci, Reinhardt II, Szabo, Szaniszlo II, Bermoser, Leb, Pernecky, Dvorzak şi Batrîn.

F. R. F. A. nu-i acordă extrădare lui Burdan

Intr'unul din numerele noastre trecute am anunţat că fostul internaţional Burdan este hotărît să plece în Franţa pentru a-şi continua studiile universitare. Cu acest prilej, el intenţionează să se angajeze la o grupare franceză, numai cu scopul ca să-şi procure mijloace pentru continuarea studiilor.

In consecinţă, Burdan s'a adresat federaţiei cerând extrădare.

Forul nostru, ca şi in cazul lui Covaci II şi Scherz, i-a refuzat extrădarea, pe baza unei dectzii a d-lui V. V. Tilea.

Pus în această situaţie, Burdan se va adresa direct d-lui V. V. Tilea, căruia îi va expune situaţia sa şi-i va solicita călduros extrădarea.

In ce ne priveşte, nu suntem de acord cu atitudinea F. R. F. A.-ului. Înţelegem decizia de a nu se acorda extrădare jucătorilor selecţionabili, o aprobăm chiar. Dar credem că nu-i cazul lui Burdan. Acesta de mult nu mai intră în sfera selecţionării.

Şi de ce atunci să nu i se permită să-şi continue studiile şi să-şi facă o situaţie?

O excepţie ar putea face F. R. F. A. cu Burdan.

Uruguay participă
la Olimpiada din Helsinski

Se anunţă din Buenos Aires, că federaţia uruguyană de football a hotărît să-şi trimită echipa la Olimpiada dela Helsinski din 1940.

Rămâne de văzut însă dacă F. I. F. A. va permite această participare.

Intre Uruguay şi forul internaţional există anume un conflict de câţiva ani pe tema legitimării unor jucători italieni în Uruguay.

Ski... pe uscat

Până la căderea celei dintâi zăpezi, skiorii nerăbdători se antrenează pe trambuline de... scânduri. Instantaneele noastre, luate în Germania, arată trambulina instalată într'un parc şi doi skiori în plin avânt.

Azi vă prezentăm pe:

Dimitrie Matak
omul de care se leagă începuturile trapului în România.

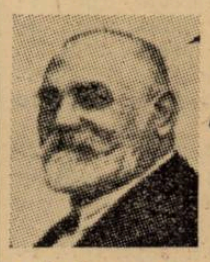

Prea puţini sunt aceia cari ştiu astăzi cât de depărtate sunt debuturile trapului în România şi mai ales cât de greu a fost spre a porni această parte din activitatea hipică.

Au trebuit consumate isvoare bogate de energii şi entusiasm, au trebuit investite averi întregi spre a putea pune bazele alergărilor de trap cari au ajuns la înfloritoarea situaţie de astăzi.

Şi desigur, că nu mică este contribuţiunea trecutului la confecţionarea acestui prezent care nu mai este nevoe a fi prezentat întrucât cu toţii trăim în însuşi miezul lui.

In marele domeniu al energiilor şi averilor închinate cauzei trapului românesc, un loc de frunte, un loc de puţini cunoscut dar de nimeni contestat îl are Dimitrie Matak.

Este vorba adică de venerabilul patriarh al curselor de trap, de omul cu figură de Dumnezeu pe cari cei înregimentaţi de mult timp în armata iubitorilor curselor de acest gen îl cunosc, dar despre cari cei nou veniţi nu ştiu nimic.

Dat fiind însă marele aport pe care Dimitrie Matak l-a avut în realizarea acestei opere, socotim necesar să-l prezentăm spre a cunoaşte fiecare dintre turfişti ce a însemnat.

In anul 1853 deci acum 75 ani s'a născut Dimitrie Matak. Antecedentele şi copilăria lui, deşi extrem de interesante, nu prezintă însă interes pentru studiul asupra lui ce încercăm să facem în legătură cu alergările de trap.

(Continuare în pagina 6-a)

UNIVERSUL Magazin SPORT

Dispar legendele neamului

Incet, pe nesimțite, ca o seară de vară a cărei boare așterne liniște peste sbuciumul sufletelor, dispar, una câte una, figurile uriașe ale românismului.

Din necuprinsul văzduhului, ciorchini de durere strâng în inimile noastre și cadențat, însoțindu-i spre locul supremului refugiu, cu resemnare olimpiană, încercăm a ne mângâia propria suferință, urmărindu-le existența de apoteză.

Dar oricât de flexibilă ar fi impaginația noastră, căutând să ocolim aceste pierderi, oprindu-ne asupra exemplelor de foc ale existenței lor— nu putem să nu ne lovim de lipsa, de golul pe care îl lasă în marșul triumfal al națiunei, marș pe care l-au determinat și impus.

*

Rând pe rând, ne-au părăsit în ceasuri grele, atunci când aveam mai mult ca oricând nevoie de ei, Octavian Goga, Regina Maria și mareșalul Averescu.

S'au rupt din sufletele noastre și au plecat să ne lumineze calea de dincolo de omenesc.

S'au smuls din tină, lăsând în urmă lumina unor lupte iș idealuri, pe care au știut să și le realizeze.

Din frumusețea acestor lupte și idealuri, pe care au orțа exemplelor pe care ni le-au dat, trebuie să extragem învățămintele necesare, să le folosim și mai ales, să dovedim că le suntem urmași demni.

*

Au dispărut în acest an, trei din legendele vii ale națiunei. Trei din legendele românismului creator.

Oricât am încerca, ne va fi imposibil să exteriorizăm tot ceia ce simțim, tot ceiace am pierdut prin moartea lor.

Toamna durerilor noastre își cerne pânza lacrimilor peste lutul rece, prăbușit din căldura frumuseții lor interioare.

Sbuciumul luptelor lor, s'a înălțat spre cerul supremelor năzuințі și de acolo, din piscul eternului necunoscut, aruncă îndărăt priviri reci, asupra unor opere pe care trebue să le facem a rămâne nemuritoare.

Octavian Goga își strunește lira cu care a vrăjit atâtea suflete în suferința unui jug milenar.

Regina Maria e purtată în triumf pe brațele eroilor ale căror răni le-a alinat în ceasuri de răstriște, iar mareșalul Averescu în mijlocul acelor cu cari a sdrobit trufia lui Makensen și a trupelor bavareze, își deapănă poate firul amintirilor, sau le povestește despre România, pe care jertfa lor a reușit să o facă mare și temută.

Ce minunată trebue să fi fost reîntâlnirea lor.

❖

Ultimul a plecat mareșalul Averescu, eroul unității noastre naționale. S'a despărțit de toți acei cari îi erau dragi, și pentru existența și libertatea cărora nu precupețise jertfa.

Nu a fost un egoist.

A fost un patriot fanatic. Pentru el, odihna era o insultă, atunci când dsitrus aproape, fizicește, pe front, colaboratorii săi încercau să i-o ceară.

— „Intâi țara și apoi noi", le răspundea tuturora.

*

Mareșalul Averescu a trecut prin viață fără sgomot. Tăcut și grav. Nu a înțeles să-și trâmbițeze succesele, sau să ceară răsplata unei lupte, pe care a dus-o din pur idealism.

La fel de tăcut, la fel de grav, însă mulțumit că existența sa a putut însemna ceva pentru această țară, fiul necunoscutului învățător Averescu, din sudul Basarabiei, a păsit sper veșnicie.

Cu capul nins de curățenia unei lupte, el s'a înfrățit cu oțelul rece al tunului lângă care a stat tot timpul marelui război și în timp ce mărgăritarele văzduhului se împereceau cu cele de pe prichiciul genelor mulțimii, pleca să întâlnească pe toți acei ce-și așteptau „tătucul".

Batiste albe se îndreptau spre ochii năpădiți, torențial, de lacrimi, iar mareșalul Averescu le zâmbea tuturor din cosciugul în care era așezat, îmbrăcat în uniforma de rosior, brăzdată de brandembourgurile șnururilor pollycrome.

*

„Sosesc cocoarele, sosesc
De după deal de țințirim,
Iar anii trec,
Copii cresc,
Se schimbă tot ce-i omenesc
Și noi îmbătrânim".

Da, de undeva, de departe, cocorii durerii veneau să ne sfâșie sufletele, apoi plecau mai departe cu zâmbetul mareșalului.

Noi am rămas să îmbătrânim și să plecăm apoi la rându-ne, pentru a revedea pe toți acei, de cari, temporar, trebue să ne despărțim.

❖

Atunci când părăsea pentru ultima oară capitala țării, tineretul sportiv a ținut să aducă — în mase compacte — ultimul omagiu, marelui mareșal.

❖

Trenul dispărea ca un vis, ploaia își cernea mai departe melancolia, iar tineretul zâmbea trist, în timp ce pe obraz i se prelingea nevinovăția unor mărgăritare.

TOMA ALEXANDRESCU

Clasamentul fatal

ROMAN de ALFREDO BOGARDO

— „Ba da. Am văzut-o acum câteva minute când ieșea pe scara de serviciu a hotelului.

Mi-a spus chiar să înștiințez pe un oarecare doctor Ziori, care s'ar afla în vestibul, că dumneaei se duce la stadion pentru a urmări finala campionatului mondial de football, și că îl așteaptă acolo".

— „Da, adevărat ? — bâlbâi Ziori — Iată ce s'ar putea numi culmea nerușinării. Ei bine, curată obrăznicie, jur că n'o să vadă partida".

In acel moment auzi niște gemete înăbușite. Cotrobăi din nou camera, dar nu găsi nimic. Iată însă că gemetele se repetară. Veneau parcă din pat.

Comisarul se apropie și cu o mișcare energică, ridică plătura. Dedesubt, legat de mâini si de picioare, era cavalerul Ramponi.

— „Ce faceți dumneavoastră aici și care e persoana binecuvântată, care v'a legat ca pe un salam, cum sunteți?

Ramponi lăsă să înțeleagă că nu putea vorbi. Abia atunci, comisarul observat că are un căluș de cârpă și îi eliberă gura.

— „Ei bine, povestiți"...

— „Nu știu cum a fost... bâlbâi detectivul. Intrasem aici ca s'o întreb ceva pe domnișoara Quartara, când, din spate, cineva mi-a aplicat o lovitură puternică în ceafă. Și mi-am revenit adineauri în starea aceasta"...

Ziori devenise bănuitor.

— „Vă anunț că explicația dvs. e insuficientă și incomplectă. Apoi, mă grăbesc. Până una alta, veți rămâne legat aici, că doar nu o pieri lumea.

Scobor și voiu trimite un agent să vă deslege și să vă conducă la poliție, unde veți rămâne la dispoziția mea. Țin foarte mult să clarific rolul dvs. în această afacere".

Protestările și rugămințile detectivului particular au fost zadarnice.

Ziori eși imediat din cameră și pentru mai multă siguranță, încue ușa.

— „Și acum la Stadion, să apucăm pe scumpa noastră Ada", — după ce avu grijă să trimită un agent lui Ramponi.

O mașină, afară, la ușa hotelului, îl aștepta parcă.

Comisarul se urcă în ea și ordonă.

—„Imediat, la stadionul de football".

— „La ordinele dvs. dragă comisare" — îi răspunse o voce cunoscută.

Ziori îl fixă surprins și bâlbâi încremenit :

— „Dumneavoastră aici" ?

— „Da. Vă pare rău"?

In acelaș timp mașina se punea în mișcare. Doctorul Ziori avea dreptate să fie surprins. La volanul mașinei care îl ducea spre stadion, era Armando Morelli, care ar fi trebuit să se găsească în Anglia.

TOTUL SE EXPLICA

Comisarul nu a stat prea mult la îndoială asupra a ceeace avea de făcut. Scoase din buzunar noul său revolver — mic, dar nu mai puțin primejdios decât acela pe care Morelli îl aruncase, pentru a rugini, în apele lacului Como — și îl fixă în ceafa ziaristului.

— „Morelli", oprește imediat mașina, căci altfel trag".

Acesta răspunse printr'un hohot de râs ironic.

— „Domnule comisar, așa vă primiți prietenii ? Stați liniștit, și gândiți-vă că dacă mă scoateți din luptă, dumneavoastră va trebui să renunțați a mai cunoaște vreodată soluția misterului „clasamentului fatal".

— „Unde mă duceți ? Opriți, vă repet. Lăsați poveștile".

— „Unde vă duc ? Acolo unde însăși dvs. o vroiați. La stadion".

Ziori aruncă o privire afară pe geam. In adevăr, drumul pe care îl urmau era acela al stadionului. Alte sute de mașini, aveau aceiaș direcțiune.

— „Opriți imediat. Vă repet pentru ultima dată".

— „Incă două sute de metri domnule comisar și vom ajunge".

Dealtfel, puțin mai departe, apărea impozantă, intrarea stadionului.

Mașina se opri tocmai înaintea casei de bilete și Morelli sări afară din mașină, ca un strengar, pentru a deschide ușa cu ceremonie.

Ziori scoborâ negru de mânie, ținând încă revolverul în pumn și puse mâna pe umărul ziaristului.

— „Morelli, vă declar arestat".

— „Cum doriți domnule comisar. Dar îngăduiți-mi să asist la match, stând lângă dvs. Și apoi, duceți-mă unde vreți.

Și iată, vă promit solemn, că până diseară veți afla întreg adevărul dela mine, dacă nu veți face greșeala de a mai aresta pe cineva".

— „Nu primesc condiții", răspunse Ziori morocănos. Și apoi, vinovatul cred că-l țin"...

Dar se lăsă condus de ziarist în interiorul stadionului.

(Va urma)

SPECTACOLE

ARO: O fetiță delicioasă, jurnal și complectare.
SCALA: Casa din Malta și jurnal Paramount.
CAPITOL (sală și grădină): Stan și Bran alpiniști, jurnal și completare.
CARLTON : Leopardul Suzanei, Jurnal nou, Fox.
SELECT : Fata ce-mi place.
TRIANON: Șobolanul; jurnal Paramount.
A. R. P. A. : Submarinul D. 1, jurnal și complectare.
FEMINA: Revista revistelor și jurnal Paramount.
REGAL: Tura, zeița junglei și jurnal Paramount.
PALACE BULEVARD : Sângele negru, jurnal și completare.
ROXY: Stan și Bran alipiniști, jurnal și completare.
ELYSEE : Șobolanul; jurnal Paramount.
FORUM : Căsnicia d-rului Allan și A doua lună de miere.
CORSO: Ultimul atac, jurnal și completare; Revista : Corso revizuește (la orele 8 și 10½).
AIDA : Tragedia unei generații și jurnalul unei fete de pension.
ATENEUL TEI : Abuz de încredere și Floarea de ghiață.
ATENEUL M. EMINESCU : Tovarăși de suferință, Colierul Blestemat și Funeraliile Reginei.
ASTRA : Paris și Casa strigoilor.
AMERICAN : Proscrisul și Fete de măritat.
BARCELONA : Călătorie suspectă, Cântecul libertății și artiști.
CARMEN (Calea Dudești 169) : Grandoare, Patrula de noapte și 2 comedii cu Micki Maus.
CITY : S'a născut un imperiu și Valsul șampaniei.
COTROCENI : Uraganul și Greșeli ce nu pot fi ertate.
DACIA : Frații Ritz șomeri și Mesagerul.
DIANA : O crimă pe Broadway și Stan și Bran la Hollywood.
DOINA : Legiunea africană și Școala bărbaților.
EDISON : Testamentul Misterios, Eroii Siberiei și artiști.
FRANCLIN : Curierul din Lyon și Căpitanii curagioși.
FILANTROPIA: Tarantela și Dédé.
FLORIDA : Scipio africanul și Casparone.
GLORIA : Irine, Saly și Mary și Clubul zăpăciților.
ILEANA : Copii părăsiți și Cei 3 sportivi.
LILLY : Prinț și cerșetor și Drumul spre frontieră.
LOLICA : Scipio africanul și Suflete împietrite.
LIA : Nostalgie și Valea blestemată.
LIZEANU : Gentleman după miezul nopții și Aventură în Manhatan.
LUCIFER : Furtună în Maroc și Țara fără legi.
MODEL : Căpitanii curagioși și Revoltă în China.
MILANO : Aventură în Paris și Heidl, fetița munților.
„MARNA": Proscrisul, Fete de măritat și artiști.

Prima zi a campionatului de hand-ball

VIFORUL DACIA—V. S. C.

Pe Velodrom va avea loc azi după amiază matchul oficial de hand-ball dintre Viforul—Dacia și V. S. C.

Favoritul întâlnirei este indiscutabil Viforul Dacia care, chiar dacă va prezenta o echipă mai slabă, va învinge ușor V. S. C.

C. F. R. — TURNVEREIN

A doua întâlnire și cea mai importantă, din prima zi a campionatului regional, va avea loc mâine Duminică dimineața la ora 9,45, pe stadionul Giulești.

Acest match va fi o frumoasă întâlnire între cele două puternice echipe, ce practică un joc foarte agreabil.

Atât feroviarii cât și Turnverein vor căuta să arunce în luptă cel mai bun efectiv ce-l posedă, spre a-și adjudeca victoria.

Balanța victoriei atârnă în mod egal de ambele părți, așa că nu se poate preciza cine va câștiga.

In tot cazul, este de prevăzut că această întâlnire, va fi una din cele mai frumoase din campionatul actual.

Partida va începe la ora 9,45 și va fi condusă de d. Gh. Maxim.

FOOT-BALL

Ora 4 d. a., la Giulești

Juventus-Venus: matchul etapei

Parada selecționabililor, sub semnul unei tradiții inedite

90 minute de luptă încordată și football de clasă

E poate banal să mai repeți că în ecuația campionatului național, tradiția nu-i un coeficient neglijabil.

Și totuși, o prezentare a matchului dintre Juventus și Venus nu poate evita acest delict de literatură exigentă.

Pentrucă în realizarea rezultatului — care nu poate rezolva niciodată problema superiorității — acest element de ortodoxă mărturisire intervine cu o forță nebănuită.

Intâlniri dramatice, total independente de valorile momentane; lupte pasionante, în care învingătorul nu poate fi cunoscut cu prea multe minute înainte de fluerul final, iată elementele de atracție ale unei tradiții unanim recunoscută.

Cu atât mai mult azi, acest trecut va fi reeditat întocmai. Ba poate într'un mod mai complet, mai strălucit, mai intens.

In ajutorul acestei tradiții intervine de data aceasta aportul unor valori de standard ridicat.

Două echipe complete, agresive și eficace iau plecarea într'o cursă mai deschisă ca niciodată.

Intr'un match spectaculos pentrucă nu trebue să uităm că cele două linii de atac au marcat în ultimele două întâlniri de campionat au dat una 10 și alta opt goaluri.

REFERENTUL TREBUE SA FIE RECUNOSCATOR

In orice caz, referentul comitetului federal trebue să fie recunoscător hazardului pentrucă la o săptămână de cele două matchuri cu echipele ungare, poate vedea într'o luptă grea pe cei mai mulți dintre probabilii apărători ai culorilor românești.

Intr'adevăr, sub semnul acestei tradiții inedite, matchul etapei a cincea va însemna o adevărată paradă a selecționabililor.

Matchul acesta poate el singur rezolva nu numai problema titularilor dar și pe cea a rezervelor unei echipe.

David, Sfera, Albu, Orza, Bodola, Ploeșteanu, Iordache Sadowsky, Brandabura, Prassler, Zăinescu, Gain, Bărbulescu, Feraru... iată cei 14 oameni, cari pot da mult așteptata soluție.

TRIPLETA VENUSULUI CHEIA VICTORIEI

Pare oarecum hazardat, ca în acest match, în care au rol hotărâtor atâtea lucruri din afara cadrului technic, să punem prea mare preț pe asemenea considerații.

Și totuși. In întâlnirea dintre Venus și Juventus, tripleta Ploeșteanu, Bodola, Humis are cheia victoriei.

Raționamentul e destul de simplu.

Cele două extreme ale echipei din splaiu sunt anihilate de cei doi mijlocași roș-albaștri, cari joacă excelent în apărare.

Și dacă vom adăoga că Iordache nu deține încă cea mai bună formă a lui, afirmația de mai sus apare foarte evidentă.

Cu atât mai mult cu cât Humis va fi un adversar mult prea subtil pentru masivitatea lui Cotruță, iar Bodola e un centru înaintaș mare, cu orice half centru în față.

De data aceasta jocul închis al tripletei poate aduce Venusului victoria.

SITUAȚIE INVERSA LA JUVENTUS

In tabăra „adversă" situația este inversă.

Cu o linie de mijlocași, care joacă cu o manifestă predilecție în defensivă, înaintarea juventistă nu va putea conta decât pe mingiile aduse de cei doi interi: Korony și Prassler, cari fatal vor fi obligați să joace mai înapoi.

Iată așa dar cum posibilitatea unei victorii adusă de tripleta roș-albastră e rațional îndepărtată.

Rămân numai cele două extreme: Schira și Naciu, cari să garanteze agresivitatea.

Jocul pe aripi — contrar celui închis pe tripletă — se impune dela sine.

Nu e mai puțin adevărat însă că toate aceste raționamente nu au prea mare rezistență într'un joc de football.

Firește, e natural ca echipele să joace, în modul în care am arătat, dar nu e obligator ca victoria să fie adusă de compartimentele indicate de concluzia raționamentului.

Doar în această imposibilitate de a prevedea desfășurarea matchului stau farmecul și vitalitatea jocului de football.

SPECTACOL ASIGURAT

Nota de spectaculozitate a matchului de azi e asigurată printr'o serie întreagă de fapte.

In primul rând, această opusă manieră de joc — atacuri strânse în centru alternând cu șarje pe lărgime — constitue un spectacol care nu se poate vedea în orice match.

In loc secund, se așează valorile tehnice și tactice ale celor doi combatanți. Să nu uităm că în aceste două echipe deși au unsprezece jucători buni, cari constituesc două ansambluri bine legate, au și foarte multe individualități ce pot începe acțiuni pe cont propriu.

INOVAȚIE ȘI CONSERVATORISM

In matchul de azi, Venus va alinia o echipă modificată din nou.

Va păstra formația de atac inaugurată în matchul cu Gloria (Arad), dar va apare cu o linie de mijlocași nouă.

Demetrovici, care a dat vădite semne de oboseală, a fost lăsat să se odihnească.

Compartimentul intermediar va fi alcătuit în modul următor :

Bărbulescu, Gain, Feraru.

Conducerea Juventusului este conservatoare.

A păstrat aceeași echipă, care a învins la Cluj pe Victoria.

Cei unsprezece jucători au dat cea mai completă satisfacție. Și pe urmă... să nu schimbi niciodată echipa care a câștigat.

UN APEL!...

In footballul românesc cele două cluburi, cari se luptă azi pentru victorie, sunt doi fruntași indiscutabili.

Toată lumea recunoaște acest lucru ; dar această unanimă recunoaștere a unei situații de frunte aduce după ea și o mare obligație.

Aceea de a fi elemente de favorabilă propagandă pentru footballul românesc.

Oricât de mare ar fi dorința de a ieși învingători din acest joc, cei douăzeci și doi de oameni tineri nu trebue să iasă și în afara cadrului legal. Cadru legal, care de data aceasta e și cel mai frumos.

Peste o săptămână, echipa României are nevoe de foarte mulți din ei. Să nu-i găsească schilodiți, ca urmare a unei pasiuni fals concepute.

Luptă intensă și dură dar nu brutală.

Matchul de azi va fi poate hotărâtor pentru soarta campionatului dar poate să rămână totuși o întrecere elegantă și corectă.

FORMAȚIILE

Un domn arbitru, pe care l-am dori autoritar și competent, va conduce următoarele formații:

VENUS: David, Sfera, Albu; Bărbulescu, Gain, Feraru ; Orza, Ploeșteanu, Bodola, Humis, Iordache.

JUVENTUS: Sadowsky, Cotruță, Dragomirescu; Petrescu, Micu, Brandabura; Schira, Korony, Zăinescu, Prassler, Naciu.

Accesorii de încredere pentru fiecare mașină

LEONIDA & Co. București și sucursale

Service BOSCH Leonida & Co. București
Soc. Acumulator, Timișoara
H. Danek, Brașov
Muller & Lorenz, Sibiu

N'avem voie să facem experiențe

Echipa secundă trebue

să promoveze elementele tinere...

...dar în matchul cu Ungaria vom alinia, din nou, cea mai bună echipă

Se știe că echipa națională secundă a fost creată pentru promovarea elementelor tinere și talentate.

Până acum însă acest principiu nu a fost respectat deoarece în cele două întâlniri am aliniat cea mai bună echipă secundă.

Mai mulți membri s'au sesizat de aceasta și au cerut să se respecte acest deziderat.

Au fost însă repede convinși că rivalitatea, care există între footballul românesc și cel ungar, nu ne permite să facem experiențe în matchul de la 15 Octombrie.

Astfel că în contra Ungariei B, vom alinia unsprezece jucători rutinați, imediat cei mai buni după titularii primei echipe.

Pentrucă o victorie asupra echipei maghiare secunde, poate avea un răsunet considerabil în footballul european.

Adunarea generală a clubului Rapid

va avea loc la 27 Octombrie

In conformitate cu dispozițiunile art. 21 din statute, se convoacă adunarea generală anuală ordinară a Asociației Sportive și Culturale (F. C. Rapid) pentru ziua de Joi 27 Octombrie 1938, ora 17, în sala mare a stadionului Giulești.

In cazul când la data și ora anunțată nu se va întruni numărul de membri cerut de statute, atunci adunarea se amână pentru aceiași zi la ora 18 jum., când va avea loc cu orice număr de membri prezenți.

La ordinea zilei va fi :

a) Darea de seamă a comitetului asupra activității sportive și financiare a Asociației pe anul 1 August 1937 —31 Iulie 1938.

b) Raportul cenzorilor asupra operațiunilor bănești pe anul 1 August 1937—31 Iulie 1938.

c) Alegerea președintelui și a vice președintelui, a Comitetului și a Comisiunei de cenzori pe anul 1938—39.

d) Diverse propuneri făcute de comitet și membri.

Se aduce la cunoștința d-lor membri că au drept de vot numai acei cu cotizația plătită la curent, cu care scop se primește achitarea acestei cotizații la Stadionul din Giulești, Marți și Joi între orele 16—18 până în ziua adunării generale.

Tariful de publicitate al ziarului UNIVERSUL

(CATEGORIA IV)

LINIA CORP		5
Dela 10-1000 linii	Lei	9
Dela 1000 linii în sus	„	7,50
Anunțurile colectorilor de loterii	„	10
Bilanțuri, convocări, notificări etc.	„	30
Știri artistice, judiciare, școlare	„	15
Informațiuni comerciale minimum 5 linii	„	17,50
Informațiuni financiare minimum 5 linii	„	17,50
Informațiuni colectori de loterii	„	20

Football

● *Comisia de disciplină a F.R.F.-ului urma să se întrunească aseară pentru a soluționa reclamația înaintată de către delegatul grupărei R.C.B., contra jucătorilor Kurtzhauer și Teo Kranz dela ciubul Viforul Dacia, cari, după cum reiese din reclamație, s'au făcut culpabili de unele brutalități cu ocazia disputării matchului R.C.B.—Viforul Dacia din cadrul eliminatoriilor cupei „Gen. Gabriel Marinescu".*

Deoarece comisia de disciplină nu a întrunit numărul de membri prevăzut în regulament, d. N. Tănăsescu, a amânat ședința pentru Vinerea viitoare.

● *KORANYI, care își fracturase clavicula, este complect restabilit și a reluat antrenamentul.*

● „*L. P. N.*" convoacă pentru Duminică 9 Octombrie a. c., orele 8,30 dim., pe terenul Belvedere, în vederea matchului oficial cu Metalosport, următorii jucători: Otto, Andrei Ion, Toth, Barma, Smarandache, Fane, Tărămoiu, Tăușan, Vâjoaică, Gârboveanu, Stănescu, Cociș și Jac.

Jucătorii sunt rugați a fi prezenți pe teren la ora fixată mai sus.

● Mociorniță-Colțea convoacă pentru mâine 9 Oct. a. c., ora 10 a. m., pe terenul Macaby pe următorii jucători: Constantinescu, Stanciu, Tivirlic, Berghilescu, Turk, Silivestru Barbu, Humiță Ionel, M. Crafcescu, Căpușan, Dinescu, Ianculescu, Vironetchi și Predescu, pentru susținerea matchului oficial cu Macaby.

● Orfeus convoacă Duminică 9 Oct a. c., pe terenul A. C. S. A. la ora 8, în vederea matchului cu „Carmen", următorii jucători: Lache, Halcuși, Gunopol, Sămureanu, Economu I, II, Milio, M. Bercu Ahile, C. Giovanidi, Găină, Nicolagoglu, A. Popescu, Apăteanu, Knall, Voicu, etc.

● A. C. S. „Șoimii" convoacă Duminică 9 Oct. a. c., orele 8 dimineața, pe terenul „Velodrom" pentru matchul de campionat cu „Ioan Dârlău", următorii jucători: C. Lopeț Bratu, Năstăsescu, Oproiu, Dudă, Lică, Cionoiu, Săndu, Bella, Cameniță, Dinescu, Coltor, Neghină, Drăgănescu, Chiriței și Gigel Ungureanu.

● C. A. B. convoacă Duminică 9 Octombrie, orele 13,15 pe terenul Arsenal (mașina 33), următorii jucători, în vederea matchului cu gruparea Fichet: Tănase, Toxim, Mihu, Călărașiu I și II, Grigoriu, Sanisol, Hanți, Pietraru, Bârsan, Bălășescu, Adrian, Sârbu, Sima, Dumitrescu, Fodor, Stoicescu, Rădulescu, Rotaru, etc. Prezența obligatoare.

● Clubul sportiv sect. I Galben convoacă pe toți membrii săi la o ședință importantă la sediul clubului str. Belvedere No. 5 azi, 8 Oct., ora 21.

● „Comro" convoacă pentru Duminică 9 Octombrie, ora 3 jum. p. m. pe terenul Unirea Tricolor, jucătorii echipei prime, în vederea jocului cu Dacia Trajană.

Program suplimentar pentru Duminică 9 Oct.

CAT. I B.

Av. Sportiv—Pebe, teren B. T. M. T., ora 16, arb. Kallay Fr.

CAT. III

Standard—Vulturii Carpaților, teren Unirea, 14, arb. Marcus Herman.

AMICALE

Colentina (jun.)—Vulturii Carpaților, teren Colentina, ora 9, arb. Stănescu.

A 6 etapă a diviziei B

După o zi de repaos
divizia națională B își reia activitatea
Partide din ce în ce mai strânse
La Oradea, Mureșul poate pierde primul loc în clasamentul seriei

Duminică se vor desfășura în țară un total de 17 partide în cadrul diviziei naționale B. Intreruptă săptămâna trecută din cauza cupei României, lupta pentru „al doilea" campionat național va fi reluată mâine cu aceeași înverșunare. Suntem la a 6-a etapă a diviziei naționale B și încă nu se poate spune precis că în vre-una din cele 4 grupe se poate preciza cu oarecare sorți de certitudine leaderii respectivi, deși în grupele de nord ale fiecărei serii Mureșul și Gloria C. F. R. conduc cu autoritate.

Mai sunt încă partide de jucat, partide ale căror rezultate ar putea aduce serioase modificări tuturor clasamentelor.

Mai ales în seria vestică, unde sunt mai multe grupări cu foarte puține partide jucate și a căror situație este bună actualmente.

Acestea mergând bine de aci înainte au toate șansele să ajungă în primele locuri și să încurce astfel multe socoteli.

Vizăm în special pe C. A. O. și Universitatea cari intrând mai târziu în campionat au încă posibilitatea să ajungă în frunte, în ciuda comportării lor slabe de până acum.

Bineînțeles, cu condiția ca de acum înainte să joace cu toată atentia.

SERIA VESTICA. — GRUPA DE NORD
LEADERUL LA GREU IMPAS

Mureșul, leaderul grupei va juca cu Crișana la Oradea. Echipa din Tg.-Mureș, prin felul cum s'a comportat până acum în campionat, a arătat că este una din cele mai serioase pretendente la titlul grupei. Până acum a întâlnit însă numai echipe din divizia B, echipe cari au fost mereu în această divizie.

Acum Mureșul se va întâlni cu Crișana, echipă fostă în divizia A. Este just că orădenii nu mai posedă formația care îi făcuse atâta de temuți în trecut.

Dar chiar cu echipa de juniori ce are actualmente, Crișana poate realiza pe teren propriu rezultate foarte bune și mai ales un joc superior. Așa încât Mureșul va avea de trecut abia mâine examenul cel mai serios din actualul campionat.

Un pronostic este dificil de dat. Cert este că matchul va fi foarte strâns iar victoria — dacă va fi vre-una — are să fie hotărită odată cu fluerul final.

MONOPOL FAVORIT

La Tg.-Mureș, Monopol va întâlni pe Olimpia C. F. R. din Satu-Mare.

Gazdele au făcut în ultimele săptămâni progrese importante devenind un adversar periculos pentru oricine. Astfel încât nu va fi greu să dispună de Olimpia. Aceștia și-au modificat și ei simțitor echipa întinerindu-și linia de atac. Tinerii deși buni, sunt lipsiți de experiență și mai ales în fața jocului, mult prea „bărbătesc" al mureșenilor, e de așteptat că vor fi foarte timizi. Incât în privința rezultatului matchului de mâine noi mergem cu gazdele.

LA CAREI

Victoria va primi vizita Tricolorului din Baia-Mare.

Gazdele deși până acum au mers cam slab, au arătat că sunt în revenire și au ocazia să câștige mâine două puncte.

Tricolorul are o apărare imediată excepțională datorită în special lui Sepci. Dar nu se știe dacă acesta va putea rezista până la sfârșit asalturilor ce i se vor da, căci în rest echipa din Baia-Mare este oarecum slabă.

UNIVERSITATEA DIN NOU IN DEPLASARE

Foștii divizionari A. din Cluj, vor juca mâine la Câmpia Turzii cu Industria Sârmei.

Universitatea, după un match foarte slab la Cluj, în fața Victoriei (Carei), au realizat Dumineca trecută o partidă excelentă în cupa României, la Turda contra Uranusului.

Dar Industria Sârmei este o echipă din cele mai bune și Universitatea va trebui să se întrebuințeze foarte serios pentru a putea câștiga. Va reuși însă?

Echipa clujeană a avut atâtea fluctuații de formă în ultimul timp, încât nu putem spune altceva, decât că rezultatul matchului este în formă de ziua ce-o va avea Universitatea.

In caz când aceasta va prinde o zi bună victoria nu-i poate scăpa. Altfel însă...

MATCH GREU PENTRU STARUINȚA

Care se deplasează la Sibiu unde va întâlni S. G. S.-ul.

Gazdele cu o echipă mai mult dură decât technică, au șansele terenului propriu și pot câștiga jocul de mâine. Dar vor trebui să lupte din greu. căci Stăruință este în revenire. Orădenii au început actualul campionat foarte slab dar în ultima vreme și-au revenit realizând rezultate din ce în ce mai bune.

Astfel că mâine, în caz când echipa se va menține pe linia ultimelor comportări, are ocazia să facă serioase dificultăți gazdelor.

GRUPA DE SUD
UN MATCH FRUMOS LA PETROȘANI

Cralovan din Craiova, se va deplasa la Petroșani unde va întâlni Jiul. Echipa din Craiova, a avut până acum în cursul campionatului o comportare din cele mai frumoase, obținând câteva victorii cu totul semnificative. Mâine însă în fața Jiului au o misiune foarte dificilă.

Minerii posedă o echipă într'adevăr redutabilă dar care fluctuează extraordinar ca formă dela o săptămână la alta: după strălucita victorie obținută la Sibiu acum două săptămâni, au cedat Dumineca trecută la Hunedoara lui Ioan Corvinul.

Acum ar urma deci să câștige din nou. Dar nu e mai puțin adevărat că — deși joacă pe teren propriu — ar putea să joace tot slab și ar putea pierde. Dar acestea sunt simple probabilități; rezultatul este extrem de dificil de pronosticat.

UN MATCH UȘOR

Rovine Grivița va juca la Craiova cu Șoimii din Sibiu. Craiovenii, net superiori oaspeților, vor avea ocazia să câștige ușor. Rezultatul nu este decât chestiune de scor în favoarea lor.

VA REUȘI UNIREA M. V. O SURPRIZA?

La Alba-Iulia, Unirea Mihai-Viteazul va juca cu C. A. M. T. Este cert că timișorenii sunt superiori net și sunt favoriți partidei.

Dar, având în vedere că partida se dispută la Alba-Iulia nu s'ar putea ca Unirea M. V. să răstoarne toate calculele și să realizeze o victorie? Evident că nu este exclus. Pentru aceasta vor trebui însă să muncească serios și cu foarte multă inimă.

In orice vaz, C. A. M. T. trebue să fie foarte atent să nu cumva să pățească la fel ca anul trecut de la C. F. R. (Si-(Simeria).

LA ORADEA

C. A. O. va primi vizita Minerului din Lupeni. Orădenii deși joacă pe teren propriu nu pot fi siguri de victorie, căci

Minerul este o echipă foarte bună și capabilă de rezultate excelente. Ori, cum C. A. O. este departe de forma care i-a creiat faima din trecut, mâine trebue să se întrebuințeze foarte serios pentru a putea dispune de echipa din valea Jiului.

SERIA ESTICA
GRUPA DE SUD
A.C.F.R.-FR. ROMANA, LA BRAȘOV

Duminică, pe terenul de la poalele Tâmpei, A. C. F. R. servește replica grupării Franco-Româna.

Privită prin prisma clasamentului, această partidă, indică drept câștigător în mod cert pe Franco Româna, care se găsește în plutonul fruntaș cu 5 puncte în timp ce A. C. F. R., codașul grupărei de Sud, din seria Estică, nu are decât un singur punct. S'ar putea scăpa de coadă dacă va ști să speculeze, avantajul terenului, căci s'ar putea ca Mociorniță să piardă matchul cu Macaby.

Lupta în orice caz va fi destul de vie, și brașovenii, vor lupta din răsputeri să câștige.

DACIA UNIREA—A. S. CONSTANȚA LA BRAILA

Primind vizita, reprezentanților constănțeni, Dacia Unirea va căuta să câștige încă două puncte prețioase, — mai ales că în Cupa României, au suferit o înfrângere care i-a cam pus pe gânduri.

Echipa este foarte bună și pusă la punct.

A. S. Constanța, care până acum nu a fost învinsă decât odată, va căuta să nu piardă, mai ales că în partida de Cupă cei cinci înaintași, s'au dovedit a fi în vervă de shoot.

Partida se anunță a fi extrem de atracțioasă; lupta va fi susținută atât pe teren, cât și în tribune.

GRUPA DE NORD
VICTORIA—H. L. A.

La Iași, Victoria C. F. R., va servi replica grupării H. L. A.

Deși în deplasarea pentru Cupa României, H. L. A. a fost învinsă categoric, dat fiind avantajul terenului, Victoria C. F. R., va fi cu siguranță o victimă, căci nu posedă încă o echipă destul de omogenă.

TRAIAN—TEXTILA LA TIGHINA

Echipa din Tighina primește vizita Textilei M. V. din Iași. Ambele echipe sunt de calitate, lucru care ne face să presupunem că vor ocaziona o frumoasă luptă.

Gazdele, cu siguranță, vor profita de avantajul terenului și vor căuta și — probabil — reuși să-și adjudece cele două puncte puse în joc. Echipa, întrucâtva slăbită, a arătat în ultimul match o revenire puternică, ceeace îi dă dreptul să spere într'un succes.

Textila și ea suferă un declin de formă dar și fără aceasta tot nu ar fi putut spera la o victorie.

Districtul Valea Jiului
s'a înscris în „Cupa Unirea"
— 9 participanți până în prezent —

Cum am anunțat, comisia juniorilor a fixat un termen — 10 Octombrie — până la care se pot înscrie districtele în „Cupa Unirea" — care, se știe, este rezervată juniorilor.

Acest termen expiră Luni seară și până în prezent, competiția și-a asigurat parliciparea a 9 districte.

Eri s'a primit adeziunea districtului Valea Jiului, cu care s'a completat numărul de mai sus.

Iată cine s'au înscris:

București, Timișoara, Arad, Oradea, Cluj, Reșița, Iași, Brașov și Valea Jiului.

Luni seară, comisia juniorilor va alcătui programul Cupei, fixând unul din matchuri în deschidere la partida România A—Ungaria A.

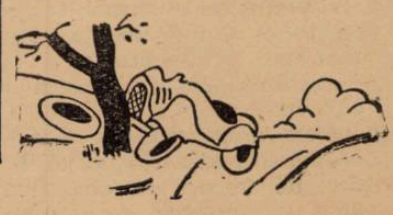

O combinată a Juventusului
va juca Duminică la Buzău

Conducerea clubului Juventus a primit în cursul zilei de eri o invitație din partea echipei Avântul din Buzău pentru matchul de Duminică.

Roș-albaștrii vor deplasa o echipă combinată, din care vor face parte și jucători din prima formație și rezerve.

Din nou matchuri strânse în Divizia Naţională A

Etapa trecută a diviziei naţionale A s'a concretizat prin rezultate juste din punct de vedere sportiv, cele mai multe echipe fruntaşe obţinând măcar câte un punct în deplasare.

Am consemnat la timp aspectul îmbucurător pe care l-a avut această etapă şi ne-am exprimat dorinţa ca şi în viitor elementele extrasportive să nu mai aibă nici un rol în stabilirea rezultatelor sportive.

Etapa de Duminică — a cincea — programează din nou matchuri strânse, în care nu toate gazdele sunt favorite. Pentru acest motiv este din nou nevoe să facem apel la sportivitatea celor cari primesc, pentruca etapa să se desfăşoare în linişte, iar jocul să-şi dea roadele normale, nealterate.

LA BUCUREŞTI

Matchul cel mai însemnat se joacă astăzi la Bucureşti între Juventus şi Venus. De rezultatul acestei partide atârnă însuş locul de leader autumnal, precum şi soluţii mari pentru echipele naţionale care ne vor reprezenta în faţa Ungariei.

A doua zi. Duminică, tot la Giuleşti se va disputa matchul dintre Rapid şi Amefa. Jocul acesta are un punct deosebit de atracţie în felul în care se vor comporta jucătorii Rapidului, cari, deşi de mâna întâi, au făcut un match extrem de slab Duminica trecută.

LA TIMIŞOARA: CHINEZUL F. C. CARPAŢI

Capitala Banatului va găzdui un match pasionant între gruparea locală CHINEZUL şi F. C. CARPAŢI.

Ambii adversari au făcut în ultimile lor întâlniri match nul în compania unor adversari de valoare.

Chinezul, pe teren propriu, n'a reuşit decât un 0—0 în faţa U. D. R.-ului, echipă prin excelenţă defensivă, iar F. C. Carpaţi a obţinut un valoros 1 — 1, tot pe teren propriu, în faţa Sportului Studenţesc.

N'am putea spune, totuşi, că adversarii dela Timişoara sunt de forţe egale. Chinezul are o oarecare superioritate atât individual, cât şi în jocul de ansamblu, dar „se bucură" de serviciile unei înaintări căreia nu-i prea place să tragă la poartă. In schimb băimărenii trag mult, dar au o apărare perforabilă.

Credem că F. C. Carpaţi nu va învinge în orice caz, cel mai bun rezultat pe care l-ar putea spera fiind un match nul.

Formaţiile :

CHINEZUL : Iliey; Rock-Kohl; Nagy-Hoffman-Wetzer III; Cucula - Klimek - Thierjung-Bajusz-Maliţa.

F. C. CARPAŢI : Hevesy; Ardos - Holzman; Damian - Ghidaly-Kert; Szereny IV-Telecty-Szereny III - Oprea-Szöcke.

LA ARAD : GLORIA—SPORTUL STUDENŢESC

Dela început forţele dintre echipe par disproporţionate nu numai în lumina rezultatelor anterioare.

Gloria are o echipă mult întinerită şi, prin forţa lucrurilor, lipsită de rutină şi coeziune. Aceste lipsuri s'au văzut în matchul cu Venus, când arădenii au fost înfrânţi cu un scor pe care nu-l merita decât jocul, nu şi valoarea lor individuală.

In schimb Sportul Studenţesc, deşi cu o echipă tot a-

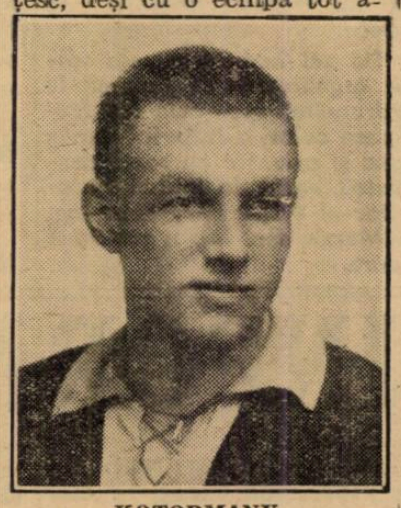

KOTORMANY

tât de tânără, poate mai tânără, se poate lăuda cu un joc de autentică valoare, adevărat joc de asociaţie, precum şi cu jucători cu o tehnică avansată. Deşi tineri, jucătorii Sportului Studenţesc au la activ multe jocuri mari şi grele. Apoi, în urma rezultatului excelent obţinut Duminica trecută în deplasare, dar mai ales ţinând seama de felul în care a fost obţinut acest rezultat, nu vedem cum ar putea pierde Sportul Studenţesc, oricât ar căuta Gloria să refacă terenul pierdut în faţa foştilor campioni.

Formaţiile :

GLORIA : Theimer; Variasy-Volintir; Şiclovan, Codreanu, Nicola; Tudor, Mărienuţ, Fritz, Henegar, Mercea.

SPORTUL STUDENEŢESC: Mişu Constantinescu; Duce, Bădulescu; Take Dumitrescu, Drăgan, Mitan; Schulder, Mihăilescu. Marinescu; Ştefănescu, Gică Popescu.

LA REŞIŢI : U. D. R. — RIPENSIA

Incă un prag greu pentru campionii naţionali.

Nu trebue să uităm că U. D. R. a obţinut rezultate frumoase nu numai acasă. Extrem de periculoasă, echipa din Reşiţa joacă un rol destul de glumeţ în actualul campionat, reuşind jocuri şi rezultate nescontate în faţa unor adversari de cea mai bună calitate.

In prezent este o atmosferă vie şi optimistă la Reşiţa. Antrenamentele din cursul săptămânii au reuşit pe deplin, iar jucătorii sunt decişi să obţină o victorie răsunătoare. Mai mult, nu se îndoesc de loc de victorie.

In schimb Ripensia se găseşte după o victorie preţioasă în deplasare şi pare decisă să continue seria începută Duminica trecută.

Timişorenii nu s'au fixat încă asupra formaţiei pe care o vor opune reşiţanilor. Vor pleca la Reşiţa cu mai multe rezerve şi vor forma chiar acolo echipa.

Orice garnitură ar arunca în luptă, credem că Ripensia nu se va lăsa învinsă.

La U. D. R. nu se ştie dacă va juca Neagrău, care este concentrat, aşa că este posibil să fie înlocuit cu Hansl.

Echipa probabilă a U. D. R.-ului :

Bugariu; Fodor, Aleşiu; Popa, Csipai, Lakatos; Todor, Păcurariu, Koenig, Neagrău (Hansl), Krube.

LA PLOEŞTI : TRICOLOR C. F. P. V. — VICTORIA

Iată un match pe care am dori mult să-l vedem.

Se vor ciocni două echipe cu sistem diferit de joc, dar cu aceeaşi dorinţă fermă : biruinţa.

Tricolor C. F. P. V. are toate motivele să arate că victoria asupra Rapidului n'a fost un accident, că, din contră, şi-a găsit însfârşit carburaţia şi se va sili să facă joc frumos în faţa galeriei proprii.

Victoria, echipă de ambiţie şi elan, va căuta o victorie cu dublă reparaţie : să şteargă impresia ultimei înfrângeri şi să răzbune jalnica întâmplare a Universităţii, retrogradată de ploeşteni.

E foarte greu de dat un pronostic. Nu este exclus ca Tricolor C. F. P. V. să învingă, dacă va reedita jocul de Duminică.

Insă elanul precum şi ştiinţa de joc ale clujenilor ne îndeamnă să credem că Victoria ar putea obţinue un draw.

Formaţiile :

TRICOLOR C. F. P. V.: Schrameck; Dunăreanu. He-

VINTILA

tzer; Pop, Dobra, Lupaş; Dick, Bocşa, Covaci, Mosko, Cocis.

VICTORIA: Bosneac; Chendrean I, Felecan I; Pal, Pop, Nistor; Ţăranu, Santai, Munteanu, Felecan II, Căpşan.

MATCHURI DE SELECŢIUNE

Etapa aceasta este interesantă nu numai prin rezultatele pe care le va produce.

M. CONSTANTINESCU

Duminică sunt ultimele partide oficiale înainte de cele două întâlniri cu Ungaria.

In vederea formării echipelor naţionale, s'au delegat observatori oficiali la toate cele şase matchuri din Divizia A, aşa că toţi jucătorii cari se socotesc demni pentru reprezentative îşi vor da silinţa să se prezinte cât mai bine. Este un element interesant, care ar putea determina chiar răsturnarea rezultatelor.

V. P.

FELECAI

Football

Clasamentul Ungariei

In urma matchului Ferencváros—Ujpest (3:1), clasamentul campionatului ungar se prezintă astfel:

Hungaria	5	5	-	-	15: 6	=10	(-)
Kispet	5	4	1	-	19: 7	= 9	(1)
Nemzeti	5	3	2	1	16: 5	= 8	(2)
Ujpest	5	4	-	1	14: 7	= 8	(2)
Budafog	5	2	2	1	6: 5	= 6	(4)
Szeged	5	2	1	2	9: 7	= 5	(5)
F-varos	3	2	-	1	11: 5	= 4	(2)
Phoebus	5	1	2	2	7: 9	= 4	(6)
Szolnok	4	1	1	2	6: 9	= 3	(5)
Elek-mos	5	1	1	3	9:17	= 3	(7)
Taxisok	5	1	-	4	17:14	= 2	(8)
Booskai	5	1	-	4	10:11	= 2	(t)
Zuglo	5	-	2	3	7:24	= 2	(8)
S. S. E.	6	1	-	5	8:28	= 2	(8)

Oană va fi indisponibil timp de două luni

Se ştie că jucătorul Oană, tânărul internaţional al Juventusului, a călcat greşit în matchul dela Rusciuk fapt, care i-a provocat o întindere de tendon.

A fost imediat consultat de un medic, care i-a prescris însă un tratament greşit.

Arătat unui specialist, acesta i-a recomandat odihnă şi 15 şedinţe de ultra scurte.

Cu alte cuvinte, Oană va fi indisponibil aproape două luni de zile.

Azi la Belfast

Scoţia întâlneşte Irlanda

Azi după amiază se joacă la Belfast matchul dintre Scoţia şi Irlanda.

Rezultatul este aşteptat cu un viu interes de cercurile sportive ale Marei Britanii, întrucât acum două săptămâni Irlanda fusese sdrobită de Anglia cu 8:2, tot la Belfast.

E interesant de relevat că în formaţia scoţiană vor juca şi A. Beattie şi Shankly, dela Preston North End, ambii binecunoscuţi la Bucureşti.

Cele două echipe vor alinia următoarele formaţii :

SCOŢIA : Dawson-Carabine cunoscuţi la Bucureşti. kes, Paterson-Delaney, Walker, Crum, Divers, Gillick.

IRLANDA : Breen - Hayes, Cook-Mc Millen, O'Mahoney, Browne-Brown, Mc Alinden, Martin, Stevenson, Coulter.

Referentul comitetului federal şi-a luat toate precauţiunile

D. Octav Luchide s'a asigurat ca Duminică seara să fie în posesia tuturor informaţiilor din provincie de care are nevoie pentru stabilirea liniilor generale ale echipelor anţionale A şi B.

Credem a şti că chiar Luni dimineaţă se va cunoaşte un lot de 30 de jucători, din rândul cărora urmează să se desemneze cele două teamuri.

In ce priveşte convocarea comitetului federal, e mai mult ca sigur că şedinţa va avea loc Luni seară.

Bursa bilete'or

Pentru matchurile cu Ungaria dela 15 şi 16 Octombrie s'au pus în vânzare la Victoria—Sport bilete cu preţ redus şi abonamente. Faţă de numărul mare al cererilor, publicul este rugat să reţină bilete din timp spre a nu fi victima speculanţilor.

Dimitrie Matak, omul de care se leagă începuturile trapului în România

— Continuare din pagina I-a —

Totuşi, un amănunt din copilărie este revelator. Marea atracţie pe care calul a exercitat-o asupra lui. Incă din cea mai timpurie copilărie, Dimitrie Matak a avut o iresistibilă atracţie spre aceste nobile animale. Fiece parte de timp liber, pe care alţi copii îl afectează jocului, Dimitrie Matak îl petrecea în preajma cailor. Această pasiune atavică, acest ataşament de cal nu l-a pierdut pe toată întinderea celor 68 de ani câţi a vieţuit.

BANQUIER (D. Matak), înhămat la bihuncă, acum 50 de ani

Această mare pasiune explică faptul că încă înainte de 1887, data în care descoperim prima dovadă a existenţii trapului organizat în România, îl găsim, împreună cu alţi entusiaşti, încercând să organizeze la Bucureşti alergări de trap.

Şi locul ales în arhaicul Bucureşti pentru acest lucru, a fost acolo unde actualmente se află aristocraticul parc Filipescu.

Pe locul unde actualmente se ridică somptuoase palate, acolo unde străzile se întretae în perpendiculare perfecte, câţiva aristocraţi — prin origină şi presiuni — se reuneau să se războiască pacific pe trăsurile cari nu aduc câtuşi de puţin cu modernele „sulky"-uri ce le vedeţi evoluând pe pistă. De altfel nici „urma" pe care se fugea nu avea prea multe puncte comune cu pistele moderne.

Adagiul că la timpuri noi, oameni (şi deci corolar obiceiuri) noui îşi are aplicaţia şi aci. Cursele pe care ei le făceau erau adevăratul sport hipic. Departe de atributele profesioniste, departe de lucrăturile caracteristice ale actualelor curse. Erau luptele făţişe în care conducători şi cai erau înfrăţiţi indisolubil de dorinţa de a câştiga întrecerea. Lucrurile se petreceau acum 60 ani, adică atunci când Dimitrie Matak era un tânăr de nici 20 ani şi care se afirma drept un cunoscător şi conducător.

Amintirile rămase de atunci vorbesc de minunantul spectacol sportiv pe care Dimitrie Matak îl furniza conducându-şi caii pe cari îi iubea cu cea mai mare pasiune şi care la îndemnurile lui energice dar de deosebită blândeţe dădeau tot ceiace puteau.

Dar, marea lui pasiune pentru caii de trap nu se rezuma numai la orgoliul curselor în cari culegea numeroase succese ci îl conduce la dragostea de proprietar şi mai ales crescător.

Aşa se explică, cum în anul 1873 importă din Franţa două elemente de mare clasă şi aleasă origine, pe Fend l'Air şi Jaque.

Incă de mai bine de jumătate de veac Dimitrie Matak, depăşind timpul în care trăia şi chiar pe acela de astăzi, cu multă clar viziune îşi dădea seama că progresul nu se poate realiza decât prin importări de elemente de mare clasă din ţările cu mai mare vechime şi reprezentând curente de sânge cari să creeze epocă la noi.

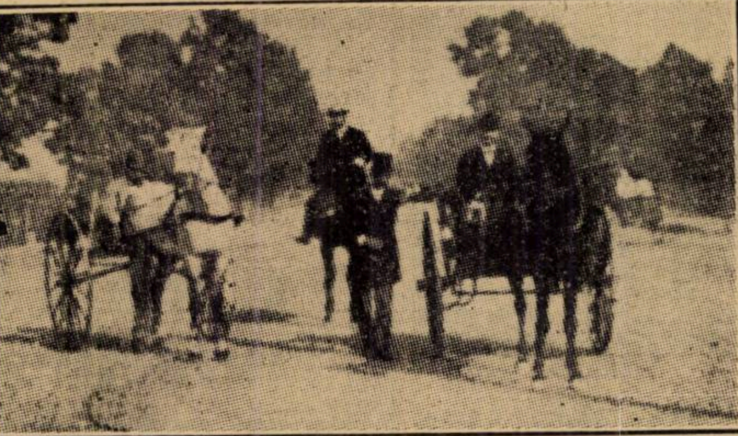

In dreapta, N. Fleva; în stânga, D. Matak, conducând pe Fend l'Air (1887)

Trei ani mai târziu, Dimitrie Matak pune bazele unei frumoase crescătorii de trăpaşi la Prahova.

Aci la crescătoria lui, an de an, adună prăsitoare de mare valoare provenite din ţară sau importate, aci se înjghebează una din primele crescătorii de bază din România.

Şi cu aceiaşi mare pricepere şi înţelegere cari i-au caracterizat întreaga activitate din toate domeniile, importă din America două excelente exemplare Mollivet şi Chivis.

Trebue să recunoască oricine că importarea de elemente din America era pentru sfârşitul secolului trecut o ispravă de proporţii colosale. Şi continuând munca rodnică pentru alergările de trap din ţară, reuşeşte să adune la crescătorie 20 de prăsitoare şi trei etaloni de trap şi unul de pur sânge pe care încearcă să-l utilizeze pentru trap.

Dintre iepele acestei crescătorii, cele mai cunoscute şi cari au produs elemente de mare rezonanţă în mişcarea hipică de acum 40 ani au fost: MOLLIVETTE, CHIVIS, NELLA, NOCICA, NADIA şi altele.

Dintre acestea, Nella a produs pe Cristinel, nume care şi acum este cunoscut pentru hipişti.

Ca reproducători au fost utilizaţi FEND L'AIR, KRASOWSKY şi WODALOI şi alături de aceşti trăpaşi mai utiliza serviciile pur sângelui MRS. de BARBASAN.

Dela această crescătorie au provenit şi câtiva câştigători de Derby, cum au fost de exemplu Villa şi Prahova. Acestea două au câştigat Derby-urile respective cari s'au alergat pe hipodromul de trap din Brăila.

In acest timp, deci pela 1903, Dimitrie Matak mai avea şi un grajd cu 10 elemente cari alergau pe turf. Pe atunci activitatea trapului era găzduită pe Hipodromul Băneasa al Jockey Club-ului. Nu mult mai târziu, Jockey Club-ul elimină treptat-treptat alergările de trap şi în acest mod, acest gen de alergări se găsesc numai în provincie la Brăila.

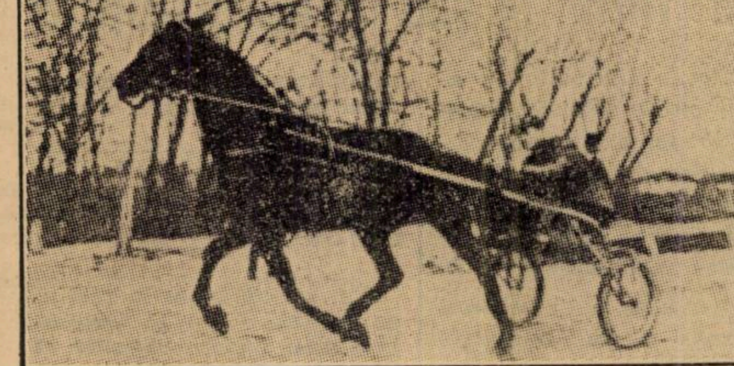

PRAHOVA, câştigătoarea Derby-ului din 1906, la Brăila. In sulky, I. Matak.

De-abia după războiu, după ce apele turburate de conflagraţia mondială s'au clarificat, îl găsim pe Dimitrie Matak alături de Maxim Colibaba, Vintilă Cociş, Fraţii Câmpeanu, fiul său Ion Matak şi alţii străduindu-se să pună bazele activităţei moderne a trapului românesc pe minusculul hipodrom dela Clubul călăreţilor, adică pe locul unde astăzi fiul său, continuându-i marea operă, a înfiinţat hipodromul Băneasa-Trap.

Dar acuma vârsta îşi spune cuvântul şi Dimitrie Matak nu mai conduce pe sulky dar cu tot sufletul şi întreaga pasiune luptă pentru promovarea trapului românesc. Consumă energii, cheltueşte bani şi cu seninătatea care l-a caracterizat toată viaţa, priveşte roadele pe care energia depusă din fragedă tinereţe i le aduce.

De aci înainte marele spirit organizator se rezumă la îndrumarea spre cele mai frumoase culmi a trapului românesc şi priveşte cu toată dragostea, egală de tată şi de iubitor al trăpaşului, cum ing. I. Matak, fiul lui, îi continuă opera.

Şi în regretul tuturora, în vara anului 1931 Dimitrie Matak părăseşte definitiv mişcarea hipică odată cu viaţa. Ii supravieţueşte însă opera care se chiamă „trapul românesc" şi mai ales memoria figurei lui senine, care şi-a făcut definitiv loc în sufletele noastre, a tuturora ce l-am cunoscut şi iubit.

NIKI MIHAIL BURILEANU

INFORMAŢII

Alergările de trap de la Floreasca încep la ora 14 precis.

● *La secretariatul Jockey Club-ului se face astăzi publicarea greutăţilor în handicapurile ce se vor disputa în cadrul reuniunei de Joi 13 Octombrie crt.*

● *Tot astăzi la secretariatul S. N. I. C.-ului se fac retrageri pentru alergările de trap din ziua de Miercuri 12 Octombrie crt.*

● **Pariul austriac de astăzi dela Floreasca are drept miză iniţială suma de 138.620 lei. Cum cele 7 alergări ce figurează la austriac nu par a fi prea grele, desigur că vor da loc la un joc susţinut şi cu cota de 60% din mizele ce se vor juca va ajunge la 170.000 lei.**

● La Pariul oraş din str. Matei Millo nr. 2 se primesc pariuri martingale şi simple.

Programul alergărilor de azi

Sâmbătă 8 Octombrie 1938

1. Premiul LEANDRU — Grupă — 1400 metri
8 000, 2.200, 1.300, 500 lei

N. Velluda	Cimbric	1400	Crotenco
Gh. Iordănescu	Olga	1400	Crainic
M. Motea	Dolly B.	1400	Gaidaev
Dr. G. Adem	Cilly Hanover	1400	M. Pavlic
Dr. I. Pantelimo	Năvalnic	1400	C-dache
S. şi N. Iaroş	Pusa	1400	Borisiac
N. Stănciulescu	Tibet	1400	Slobozenco
Al. G. Fotescu	Musculiţa	1400	G. Ghinea
M. Abăluţă	Tara	1400	Drăgotescu
T. Tassopol	Cina	1400	Tassopol

2. Pr. REŞIŢA — Performanţă — 1500 metri
12.000, 3.300, 1.800, 900 lei

Grajdul Greceni	Director	1520	Slobozenco
Grajdul Sterea	Răsura	1520	E. Fischer
N. Velluda	Talpug	1520	Crotenco
G. Adem	Columbus	1560	M. Pavlic
I. Köpe	Tătăran	1580	Gram
T. Tassopol	Szeged	1620	Tassopol

3. Pr. KINOKOENIGIN — Handicap — 2000 metri
12.000, 3.300, 1.800, 900 lei

N. Stănciulescu	Legionar	2000	Slobozenco
L. Russo	Lăcrămioara	2000	Crotenco
Gh. Iordănescu	Sniejoc	2020	Crainic
M. Pântecan	King Worthy	2020	Ghinea
Herghelia Rodica	Duda	2020	Szabo
D-ra M. Demetriade	Peter W.	2020	Cristodorescu
Lt. I. Trifu	Bruma II	2040	K-niţky
St. şi C. Filipescu	V. Ţiganilor	2040	Grünwald
Al. G. Fotescu	Catinca	2040	Pavlic
I. Franc	Dolly W.	2060	S. Corol
P. Dumitrescu	Palaz	2060	D-trescu
C-sa Benckendorff	Naverno	2080	Cerkasoff
B. Marcu	Blondella	2100	T. Marcu

4. Premiul MOLDOVEI — Condiţie — 2200 metri
15.000, 4.200, 2.300, 1.000 lei

Grajdul Admü	Florica II	2220	Grünwald
N. Velluda	Edith	2220	Crotenco
Dr. I. Pantelimon	Lucifer II	2240	Fischer
I. Franc	Anny Worthy	2240	Corol
Grajdul Buciumeni	Kundri	2260	Bordei
M. Pântecan	Pai	2260	Ghinea
C-sa E. Benckendorff	Margaret T.	2260	Cerkasoff
G. Constantinescu	Gretelbub	2280	Dobrescu

5. Pr. DIMITRIE MATAK — Condiţie (finala) — 1500 metri
40.000, 10.000, 4.000, 2.000, 1.000

Hergh. Redea Alexeni	Santuţa	1480	Marcu
M. Abăluţă	Floare	1520	Drăgotescu
Grajdul Sterea	Gaby M.	1540	Gaidaev
Grajdul Sterea	Draga Mea	1540	E. Fischer
Grajdul Admü	Rama II	1540	Grünwald
N. Stănciulescu	Iubita	1620	Slobozenco
S. şi N. Iaroş	Petruş	1620	Borisiac

6. SARAŢUICA — Record — 1600 metri
13.000, 3.600, 2.000, 900 lei

I. Bugulescu	Ideal	1600	Drăgotescu
Dr. I. Pantelimon	Cupidon	1600	C-dache
I. Franc	Sam Worthy	1620	S. Corol
Grajdul Sterea	Jade	1620	Gaidaev
Gh. Iordănescu	Valenţio	1620	Crainic
Căp. C. Ionescu	Naplopo	1640	Ghinea
Grajdul Sterea	Oszlany	1640	Fischer
C-sa E. Benckendorff	Opanka	1660	Cerkasoff
D-na A. Ionescu	Voraus	1660	Dobrescu

7. Pr. DIMITRIE MATAK — Condiţie — 1500 metri
10.000, 3.000, 1.500, 500 lei

B. Marcu	Taina	1460	Marcu
Dr. I. Pantelimon	Eol	1480	Fischer
C. I. Gabroveanu	Elly	1480	M. Pavlic
Gh. Iordănescu	Grozava	1540	G. Crainic
I. Franc	Adda Worthy	1600	S. Corol
C-sa E. Benckendorff	Nataşa	1600	Cerkasoff
N. Stănciulescu	Tutun	1640	Slobozenco

8. Premiul PAPUŞA — Handicap — 2800 metri
12.000, 3.300, 1.800, 900 lei

T. Filotti	Szelvesz	2800	K-niţky
N. Stănciulescu	Ieroşca II	2820	Slobozenco
G. Constantinescu	Pleava	2820	Dobrescu
T. Tassopol	Ducesa	2820	Tassopol
Herghelia Redea-Alexeni	Primrose	2880	Tr. Marcu
Grajdul Sterea	Kanada	2900	Fischer

9. Premiul DOLJ — Handicap — 1600 metri
9.000, 2.500, 1.400, 600 lei

C. N. Marinescu	Elişor	1600	Gaidaev
D-na Sava O. Pager	Lin	1600	Rădulescu
D. Pavel	Valmaş	1600	D. Pavel
Gh. Horvath	Guy Worthy	1680	Ghinea
Dr. I. Pantelimon	Lama	1680	C-dache
D-na I. Gerbaul-Krukovsky	Tais	1680	M. Pavlic
D. V. Cristea	Diadia Lul	1700	D. Dobrescu
Grajdul Cerni	Vrăjitor	1720	Podoleacov
I. Brânzea	Elena	1740	Brânzea
S. Cononenco	Zenit	1780	A-sky
D-na E. Ionescu	Cavaler	1780	N. Ionescu
G. Iordănescu	Oborean	1800	Crainic
M. Cioca	Kalifa	1840	Gavrilescu
Gh. Iordănescu	Izma	1820	F. Voronin
Herghelia Redea-Alexeni	Mura II	1820	Tr. Marcu
Gh. Gavrilescu	Pinkerton	1820	Crotenco
St. şi C. Filipescu	Makrele	1840	Grünwald
B. Marcu	Aventurier	1860	T. Popa

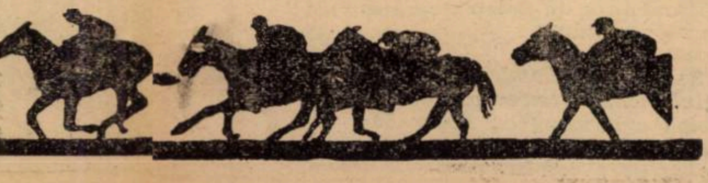

Azi la Floreasca

Finala Premiului Dimitrie Matak

Un program interesant cu participarea vedetelor

138.620 lei este miza iniţială a austriacului

Reuniunea de astăzi dela Floreasca, datorită unui program de rară atracţiozitate, promite să furnizeze un spectacol sportiv care să satisfacă cerinţele chiar celor mai pretenţioase gusturi.

Marea atracţie a acestui program o vor constitui reprizele — finală şi consolatorie — a premiului Dimitrie Matak.

Interesul maxim este stârnit de finala acestui clasic premiu care, prin rezultatele obţinute în reprizele eliminatori şi luptelor ce au fost duse, suscită un plus peste aşteptările tuturor. Interesul finalei este în plus augmentat prin dârzenia cu care va fi disputată splendida cupă donată de d. ing. I. Matak.

Cine va fi proprietarul care va deţine din prim an de disputare superbul trofeu este foarte greu de spus. La această pasionantă întrebare, doar acoperirea ultimului metru din parcurs va putea răspunde.

Clasicul premiu Dimitrie Matak este încadrat, după cum spuneam mai sus, într'un program în care punctele de mare atracţiozitate se concurează unul pe altul.

O pasionantă întrecere va fi furnizată de Premiul Sărăţuica, la al cărui start se vor alinia elemente consacrate de talia Opankăi, lui Voraus, Sam Worthy şi alţii. Nu mai puţin interesant se prezintă premiul Păpuşa care comportă distanţa de 2800 metri, distanţă mult gustată de publicul nostru.

Cu un asemenea program, desigur că S. N. I. C.-ul va mai înregistra un nou şi trainic succes.

1. PR. LEANDRU. In acest lot de elemente neconfirmate orice rezultat poate fi posibil. Totuşi, din lotul celor 10 concurenţi ce se vor alinia la start se detaşează evident Tara, Cina şi Tibet. In baza performanţelor stabilite până acuma, Cina ar fi cea mai îndreptăţită să-şi asume victoria. Conştiinciosul Tibet va fi primul capabil să profite de un eventual eşec al pensionarei d-lui T. Tassopol.

Indicăm : CINA, Tibet *Tara.*

2. PR. REŞIŢA. Tătăran şi Szeged sunt concurenţii cari au realizat până acuma cele mai merituoase valori. Faptul că sunt obligaţi să suporte un handicap destul de sever, nu credem să constituie un inpediment prea mare. Intre ei, întrucât Szeged este mai regulat şi duce şi mai bine distanţa, credem că va putea să treacă primul linia sosirei.

Indicăm : SZEGED. Tătăran.

3. PR. KINOKOENIGIN. In baza valoarei marcate Miercuri, Catinca ar trebui să obţină o victorie comodă. Totuşi faptul că distanţa probei depăşeşte serios aptitudinile ei, îl vom prefera pe Naverno pe care Terchov îl are mai bine ca oricând. Pentru cel de-al douilea loc din plasă preferinţele noastre merg cu Bruma II.

Indicăm : NAVERNO, Catinca, *Bruma II.*

4. PR. MOLDOVEI. Gretelbub a cărui cursă de Miercuri nu constitue o bună recomandaţie, deşi prezintă primă şansă, credem că va putea fi bătut de fondistul Pai cari îşi vine în formă. Periculoasă va mai fi şi Margaret T pentru care însă, distanţa este prea lungă.

Indicăm : PAI, Gretelbub, *Margaret T.*

5. PR. DIMITRIE MATAK-FINALA. Deşi Floare a stabilit un record mai bun decât Gaby M. şi Rama II nu credem să poată dispune de acestea două întrucât nu este de clasa lor. Intre Gaby M. şi Rama II, dacă prima nu va comite greşeli prea mari, credem că-şi va putea lua o binemeritată revanşă.

Indicăm : GABY M. — Rama II.

6. PR. SARAŢUICA. Deşi reintră, Opanka fiind de altă valoare decât concurenţii ce întâlneşte în acest premiu, credem că va putea termina victorioasă. Totuşi, Voraus în maximum de formă, îi va fi un adversar foarte puţin comod. O surpriză va putea furniza Sam Worthy care credem că şi-a regăsit buna valoare.

Indicăm: OPANKA, Voraus, *Sam Worthy.*

7. PR. DIMITRIE MATAK (CONSOLAŢIE). Elly care a figurat foarte frumos în eliminatorie, dacă nu va mai galopa pierzând prea mult teren credem că are posibilitatea să-şi adjudece acest premiu. In caz de greşeli. Grozava — nici ea prea corectă — va putea profita.

Indicăm : ELLY-Grozava.

8. PR. PAPUŞA. Szelvesz care cu ocazia ultimei alergări disputate a figurat foarte frumos, într'o companie net superioară acesteia şi în condiţii mai grele ca acuma, va putea credem să se găsească la sosire înaintea Ducesei care şi ea are la activ performanţe bune.

Indicăm : SZELVESZ, Ducesa.

9. PR. DOLJ. Greu de formulat un pronostic într'o alergare în care concurenţii sunt înşiraţi pe 260 metri. Deşi supotră un handicap excesiv şi va avea şi de ocolit un lot foarte numeros. Aventurier dacă nu va galopa va putea să câştige. In caz de defecţiunea lui, prima capabilă de a profita este Tais. Şansa a treia prezintă Oborean. Un out-sider posibil este Elişor.

Indicăm: AVENTURIER, Tais, Oborean.

INSCRIERI

Băneasa : Ziua X-a, Joi 12 Octombrie

Pr. STANIŞOARA — 1000 m.
20.000 lei

Bravo mă, 80.000	50
Melitta, 30.000	44
Tatja, 40.000	48½
Opinca, 80.000	48½
Etiquette, 40.000	46
Mont Blanc, 90.000	60
Fioretta, 50.000	48
Aida, 50.000	48
Dictator, 30.000	40
Caliacra, 40.000	40½
Baby II, 30.000	38½
Lăncier, 50.000	44
Almaş, 90.000	52
Bécasse, 60.000	50
Coniţa II, 70.000	52
Hazard, 70.000	53½
Tricolor, 80.000	55½
Micşunea, 60.000	52½
Balyhoo, 50.000	48

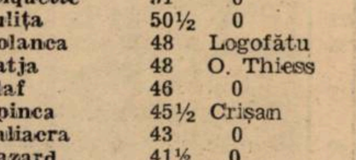

Pr. COZIA — W.-Handicap
1500 m. — 25.000 lei
(2 reprize)

Ştefania, Amaranthe, Jessica, Marmara, Elvira, Titirez, Rastel, Cin'te ţine, Goblin, Moft, Credinţa, Răzleţ, Spătar, Caiafa, Carmen, Banu Olteniei, Brânceni, Korvin, Tuluţa, Drapel, Mayar, Sfârlează, Nacelle d'Or, Naum, Silver Prinţ, Minunat, Weekend, Hoţoaica, Glorietta, Biribi, Don Alberto, Loti, Sanda, Bard, Cărăbuş, Elada, Răscoala, Sukoro, Très Pratique, Băbuca, Foulaubin, Kasandra, Frunză, Puişor.

Pr. ARGEŞ — 1200 metri
30.000 lei

Furtuna, 80.000	50
Rubin, 50.000	55½
M. en avant	57½
Stop	59
Glumeţ	[illegible]
Visina	[illegible]
Weekend, 80.000	[illegible]
Biribi, 50.000	[illegible]
Tini, 50.000	[illegible]
Răvaş, 80.000	[illegible]
Elada, 50.000	47

Pr. GLONŢ — 1600 metri
25.000 lei

Boccacio, 30.000	57
Goblin, 50.000	59
Credinţa, 30.000	51½
Carmen, 50.000	57½
Caiafa, 30.000	49
Korvin	59
Tuluţa	55½
Farmec	56½
Nacelle d'Or, 50.000	51
Silver Print	54½
Minunat, 30.000	51
Baba Novak, 50.000	55
Loti, 30.000	53
Nolcică, 30.000	53
Necaz	54½
Kasandra	59½

Pr. VARATEC — Handicap
1700 m. — 30.000 lei

Afurisit, Goblin, Marcella, Boshko, Spătar, Caiafa, Danciu, Madrigal, Hop şi eu, Silver Prinţ, Baba Novak, Menelik, Flor fina, Glorietta, Don Basil, My Lass, Hazliu, Très Pratique, Costinel, Zori de Zi II, Necaz, Meşteru Manole, Frunză.

Monte şi partanţi probabili

Băneasa : Ziua IX-a, Duminică 9 Octombrie

Pr. HAGIEŞTI — Vânzare
27.000 lei — 1600 m. (P.V.)

Nataşa	45	Oprescu
Cin'te ţine	54	Gill J.
Saturnus	47½	Huţuleac
Răzleţ	46	Logofătu
Carmen	56	?
Naum	43	Crişan
Baba Novac	55½	Cucu
Hoţoaica	45½	0
Loti	47½	?
Sanda	41½	Nicodim
Lăpuşneanca	48½	Tănase
Cărăbuş	48½	Crişan

Pr. HERASTRAU — 1300 metri
W.-Handicap — 25.000 lei

Tuluţa	71½	0
Korvin	68½	0
Drapel	66	0
Marmara	62½	Gosztonyi
Silver Prinţ	62	0
Mayar	59½	Gill J.
Giovani	58½	0
Sanda	56	0
Puişor	53½	Vincent
Răzleţ	53½	0
Cărăbus	49	0
Licurici	48	Logofătu
Titirez	45½	?

Pr. DIMITRIE GHICA
67.500 lei — 2200 metri (P.V.)

Amaranthe	57½	C. Radu
Flor fina	57	Gill J.
My Lass	52½	Cucu
Mitsouko III	56	Vincent

Pr. CAMERELOR AGRICOLE
108.000 lei — 1200 (L.D.)

Suliţa	54	Garner
Smaranda	56	Huţuleac
Doiniţa	53	Mullot
Pricina	53	Ilinca
Blank	53	0
Izvor	53	?
Bock	57½	Cucu
Roy	53	0
Ciocârlan	56	Enescu G.
Şoim	53	0
Nae	53	Enescu A.

Pr. ARCULUI DE TRIUMF
337.500 lei — 2400 metri (P. D.)

Naplom	60	Ilinca
Răsfăţat	53½	Mullot
Buburel	57½	Vincent
Necaz	53½	0
Şerban	57½	Huţuleac

Pr. LITTLE NELLIE KELLY
Handicap — 30.000 lei — 1000 m.

Amnar	60	Ilinca
Ticu	57½	Gosztonyi
Cocotte	56½	Cucu
Bravo mă	55	B. Toth
Străjer	54	Garner
Smeu	53½	0
Leoaica	53½	Vincent
Aida	53	Gill J.
Traviata	51	Urdăreanu
Etiquette	51	0
Suliţa	50½	0
Golanca	48	Logofătu
Tatja	48	O. Thiess
Olaf	46	0
Opinca	45½	Crişan
Caliacra	43	0
Hazard	41½	0
Lăncier	40½	Oprescu

Pr. BELCIUGATELE — 2400 m
Handicap — 35.000 lei

Rubin	65½	0
Hazliu	58½	Cucu
Hop şi eu	57½	Garner
My Lass	57½	0
Glorietta	55	Gill J.
Afurisit	53½	?
Hoaţa	47	Huţuleac
Boshko	41½	Tănase
Meşteru Manole	40	Oprescu

Pe patul spitalului

Fără sport, tinerețea mea n'ar mai avea nici un farmec...

ne spune ciclistul N. Dragomir, care și-a fracturat un picior din cauza unui adversar neloial

In zilele acestea de toamnă blândă și însorită, să zaci într'un pat de spital, este un lucru îngrozitor.

Să stai lungit în pat, între pereții lungi, interminabili și albi, între paturi, purtând un număr și o măsuță alături, să n'auzi din dreapta și din stânga decât suspine, și vaete, sugrumate în gâtlej, scrâșniri de dinți, la orice mișcare, fețe livide, ca din altă lume; să știi că afară e viață, acțiune iar tu ești condamnat să stai pironit în pat, să vegetezi, e par'că o nedreptate strigătoare la cer.

Zilele în spital, — arena aceasta în care se luptă viața și moartea, Dumnezeu și omul cercând să fie arbitri, victoria revenind când uneia când alteia — zilele aici îți par ani.

Ani îngrozitori de lungi, și monotoni până la exasperare. Și dureroși.

Să știi că afară e sport, băeții se antrenează, se luptă, cheltuind energie și tinerețe, iar tu trebuie să stai lungit, fără mișcare, și cu femurul drept fracturat, e în adevăr ceva groaznic.

Și când toate astea nu sunt din vina ta, când totul se datorește gestului incalificabil al unui coleg de sport (mai merită acel om calificativul acesta, frumos: coleg ?), simți o revoltă ridicându-se tumultoasă în tine. Îți vine să strigi, să urli, să o iei rasna, să te iei de piept cu oricine îți iese în cale, să-ți înfigi mâinile în grumajii soartei, ai destinului dacă ai întâlni-o sub chipul semenilor tăi, și sgâlțâind-o sdravăn, să-i sbieri în față:

—Dece?

— Dece să stau eu aci, între ziduri albe și patru de suferință, când n'am făcut nimic rău ?

— Pentru ce să'ndur atâta, pentruce să nu-mi mai pot vedea de treburile existenței și de sportul pe care îl iubesc ? Pentru ce tinerețea mea să fie închisă aci, când eu n'am făcut nimic altceva decât să lupt cavalerește, așa cum cerea legea și buna cuviință în sport, pentru o victorie ?

Cu ce sunt eu vinovat că puteam învinge și adversarul neloial și murdar m'a forțat să mă prăbușesc în plină iuteală și mă trezesc apoi aci cu dureri de moarte ?

Pentru ce, pentru ce?...

Simți cum revolta îți încinge trupul, mintea și deodată capul îți cade moale pe pernă. Un cuțit te-a săgetat în locul dureros readucându-te la realitatea crudă și brutală, că piciorul trebuie să-ți stea întins și nemișcat.

Pe față ți s'a așternut subit o paloare, ai gemut înfundat.

O înfirmieră a venit grijulie și maternă să vadă ce-i; i-ai făcut semn cu mâna că nu e nimic și ai continuat să ții ochii închiși, și pumnii strânși, lăsându-ți gândurile să sboare înapoi spre zile frumoase sau înainte, mult înainte, dincolo de clipele acestea de nedreptate și durere, spre viitor...

Te-ai liniștit puțin... și poate, în fine, ai reușit, să atipești puțin.

Și atât de bine, de liniștitor...

Ai uitat totul, ești plecat pentru un timp din lumea aceasta, uneori, atât de mică și desgustătoare

ACCIDENTUL LUI DRAGOMIR

Este cunoscut.

L-au consemnat toate gazetele însoțind informația cu cuvenitele comentarii. Pe pista dela Bellu, Duminică, Dragomir, într'o zi admirabilă, ajunsese în finală cu Giordani. In plină viteză, acesta îi taie drumul și Dragomir se prăbușește, isbindu-se de o balustradă.

Epilogul: Dragomir e în spital, cu piciorul drept fracturat, iar culpabilul, a fost sancționat cu ...ȘASE LUNI SUSPENDARE.

LA SPITALUL MILITAR, CACI DRAGOMIR E OSTAȘ

Secția III-a chirurgicală, la etaj, în dreapta... ne informează un soldat.

Dragomir ne primește cu un surâs vesel. Ne întinde mâna și lasă impresia că ar vrea să se ridice din pat. O durere ascuțită, zugrăvită pe figură, cu o paloare apărută brusc, îi amintește de fractură.

Se întinde ușor, și printre dinți i se strecoară un geamăt.

Alături de el o doamnă stă pe marginea patului și-l privește cu ochii umezi și plini de nețărmurită drăgoste: e mama lui Dragomir.

A venit să-l vadă și azi, ca în fiecare zi, și i-a adus și-o sticluță cu bere, ca să se mai întremeze.

CUM S'A INTAMPLAT

Nimeni, firește, nu poate explica mai bine decât el, — Niculae Dragomir, — cum s'a întâmplat căzătura.

Și trebuie să-l credem pe cuvânt. E un alergător modest, corect, fără nici măcar un avertisment la activul său. E un adevărat sportman.

Giordani a demarat, — începe Dragomir, — la 250 m.

La „rupere mi-a furat vreo 3-4 lungimi.

La intrarea în viraj însă, am redus handicapul. Mă apropiam sigur de el Am vrut să-l atac pe stânga deoarece părăsise suficient de mult coarda.

Insă el a coborît depe viraj, închizându-mă. Atunci am eșit pe dreapta, am demarat și când ajunsesem aproape, pe același plan cu el, îl văd luând-o brusc, în sus, spre marginea virajului. Instinctiv am virat și eu ferindu-mă să nu ne agățăm. Văzându-mă pe marginea de sus a pistei, am țipat, deoarece îmi dădusem seama că în viteza aceea nu-mi mai puteam redresa „mașina" și am eșit depe beton isbindu-mă de balustradă.

Restul... îl știi.

Dragomir povestește calm și cu o ușoară umbră de regret, pe față.

— Dar, ce crezi, îl învingeai?

— Oho, sigur. Păi d'aia m'a și „voiajat". Ii era frică, — afirmă interlocutorul nostru învioarat acum la gândul victoriei pe care ar fi înregistrat-o.

NICOLAE DRAGOMIR

A văzut lumina zilei, în Floreasca, în toiul iernii, în anul 1916, într'o familie de negustori, oameni muncitori și cinstiți, — însușiri care i-au fost transmise lui, prin sânge, și prin „cei șapte ani de acasă".

Copilăria și-a petrecut-o, ușor, fără griji și supărări.

Negustoria mergea.

Ca toți copii de seama lui a fost

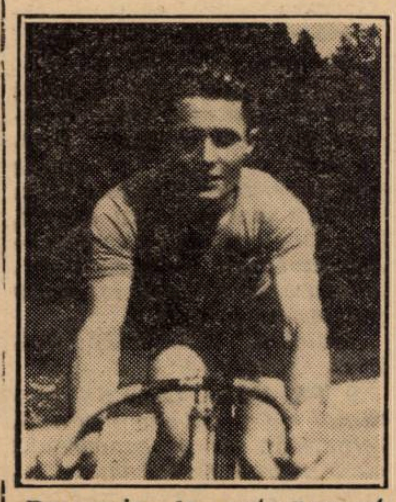

Dragomir, la antrenament, pe valea Timișului

dat la școală, pentru care manifesta destulă plăcere.

A urmat și câteva clase secundare dar tatăl său Manole Dragomir, dorind să-și formeze un demn urmaș pentru mai târziu, l-a oprit în prăvălie, și la depozitul de vinuri, țuică și oțet.

La 14 ani, după multe insistențe, părinții i-au cumpărat o bicicletă, el transformând prăvălia în adevărată pistă de... „parchet", acoperită, (un fel de vel'd'his) ocolind mesele și făcând diferite „figuri străine" spre deliciul consumatorilor și, uneori, enervarea părinților, căci se întâmpla ca în ...„virtutea inerției" să scape... virajul și să se proptească în lăzile cu sticle.

In 1934, după lungile insistențe ale prietenului său C. Simionescu-Cozonac (alergător oarecum „en vogue" atunci) Dragomir participă la un „cross-ciclo-pedestru" și se clasează al doilea.

Cum a decurs alergarea nu-și amintește.

A fost luat ca de un iureș, a vrut să abandoneze, a continuat și iar a vrut să abondoneze, pentru ca, finalmente, încurajat de... „corupătorul" său, Cozonac, să ocupe locul doi.

Dela acea cursă, bicicleta i-a intrat în sânge.

Incet, încet, dar sigur, și iremediabil, ca orice pasiune. In 1935 cucerește titlul de campion județean la viteză, apoi o cursă de... fond în 1936, pentru ca după aceea să se dedice vitezii — domeniu în care anul trecut ne-a reprezentat la Sofia, alături de Tudose, Marius și V. Dinu.

Anul acesta deși militar, Dragomir a dovedit un frumos progres, apropiindu-se treptat de o condiție fizică admirabilă, frântă însă, de necavalerismul adversarului.

GIORDANI VA FI ACȚIONAT IN JUDECATA !

Gruparea „Metropola", din care face parte Dragomir, intenționează să acționeze în judecată pe Giordani.

Cerându-i părerea, „Nicu" ne răspunde oftând: ar fi fost mai bine dacă Giordani ar fi luptat frumos. Nici eu nu mai eram în spital și nici el bombardat din toate părțile și hulit.

— A venit să te vadă ?

— Nu, — a răspuns plat Dragomir

MAMA

Alături de noi, printre dialoguri, mama lui Dragomir prinde să ne vorbească de calitățile fiului său, ca om, ca prețios ajutor al tatălui său în negustorie, ca pasionat al bicicletei.

— A mai căzut de atâtea ori, a fost trântit, din greșeală, dar așa încă nu.

Mi se rupe inima când îl văd în halul ăsta. Și nici nu mai vorbesc ce jale e acasă, se strâng băeții, camarazii lui, și vorbesc de el, de sport; iar tat'său nici nu mai știe unde-i stă capul. Umblă ca năucit...

D-na Dragomir s'a poticnit în vorbă, și un plâns încet a înecat-o. A plecat pentru câteva clipe de lângă noi.

LA ANUL...

Dragomir deși atât de grav accidentat n'a încetat o clipă să se gândească cu aceeași plăcere la sportul care i-a adus și bucurii și tristeți.

Astfel, prima grijă, când a fost dus la radiografie, a fost să întrebe: d-le doctor, o să mai pot alerga ?

— Mai vârtos ca până acum, — i s'a răspuns.

Dragomir s'a agățat cu toată nădejdea de acest răspuns și a îndurat stoic, toate consecințele accidentului, gândindu-se că, peste câteva luni va fi primăvară și... va alerga.

E atâta bucurie senină și naivă în el, când vorbește de viitor, încât nu te poți opri să nu-i admiri marea pasiune ce o are pentru sport.

— De loc... Am auzit de campionatul mondial... că d. Vasile Canarache vrea să trimeată o echipă... Cum s'o desprimăvăra am să'ncep să mă prepar. Ard de dorința de a fi la înălțime... își continuă Dragomir spovedania cu ochii licărind de fericire..

ETERNA POVESTE

Dragomir are lângă el o cutie cu bomboane și înăuntru o carte de vizită cu un scris „pitigăiat".

N'am distins ce nume.

A întins-o, să mă servească.

— Dela cine? — l-am chestinat „subversiv"

— Eh,... și Dragomir a lăsat ochii în jos, rușinat ca o fată, la primul „rendez-vous".

Il știu, e băiat timid

— Și... ce-a zis, când a aflat?

— I-a părut tare rău, și a plâns mult... s'a întristat Dragomir.

(Nota noastră; între noi fie vorba, suntem siguri că au fost mai multe acelea care au plâns, căci Dragomir e, fără exagerare, un băiat frumos).

D-na Dragomir, care se apropiase și surprinsese subiectul discuției, a zâmbit dând din cap, ca o mustrare în glumă: E strengar mare, o să mi-l fure într'o zi fetele...

S'a apropiat și infirmiera, atentă, grijulie, întrebându-l dacă are nevoie de ceva căutând și mai mult în ochii lui.

Desigur că la viitoarele reuniuni, la care va alerga Dragomir, rândul spectatoarelor va fi mărit.

FARA SPORT, TINERETEA MEA N'AR MAI AVEA NICI UN ROST

Trecuse mult timp de când tăifăsuiam și de una și de alta. De toate. Dar mai mult de sport.

După amiaza se apropie de sfârșit.

Dragomir nu abandonase capitolul proectelor pe care l-a încheiat astfel :

— Dacă n'aș mai putea fugi aș fi tare mâhnit. Indurerat. Fără sport, tinerețea mea n'ar mai avea nici un farmec...

*

Afară soarele se ascundea după block-house-uri, incendiind cerul.

Pe aleia spitalului, s'au strecurat repezi, ireale și albe, câteva infirmiere.

Am auzit doar atât: fuga... sala II-a... patul 11...

Desigur vreun bolnav avea nevoie de o intervenție urgentă.

Emil Iencec

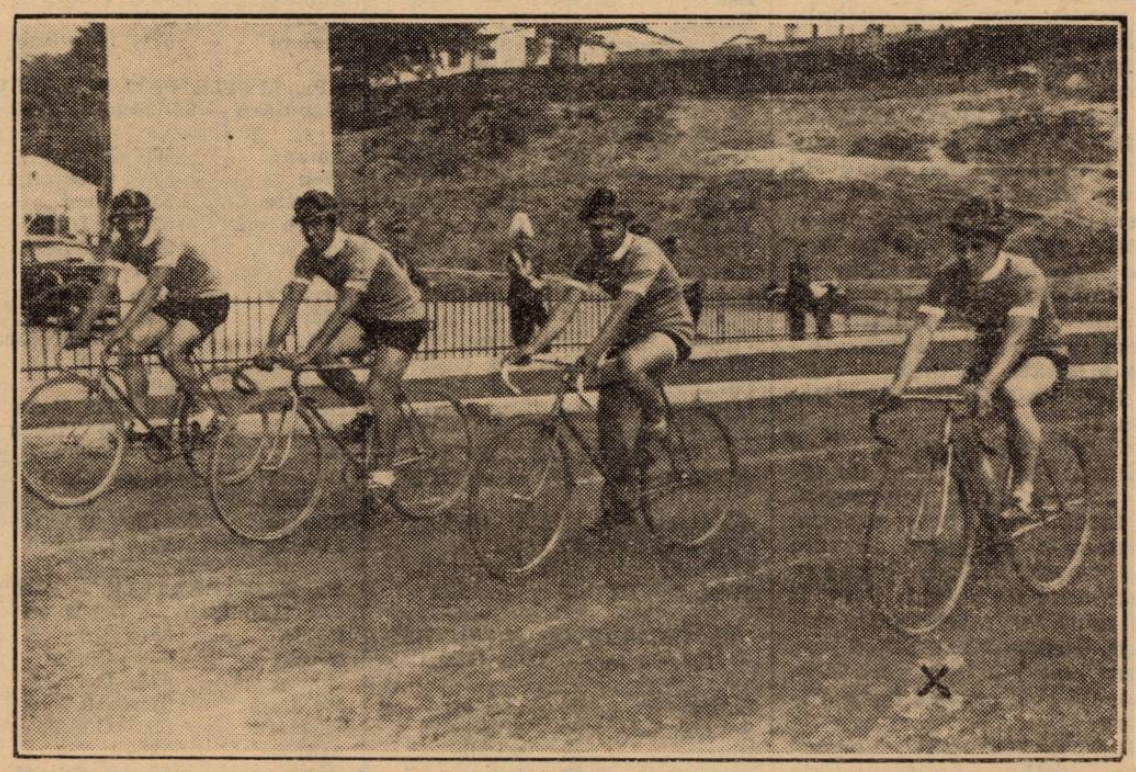

Dragomir (x) pe stadionul „A. N. E. F." cu prilejul prezentării echipei naționale pentru reuniunea româno-bulgară dela Sofia. In dreapta lui: V. Dinu, Marius și Tudose

Știri

Luxemburghezii *M. Clémens și Majerus au sosit cu o săptămână înainte la Paris, pentru a se antrena în vederea cursei* „Grand Prix du Salon", *care se va alerga mâine.*

❖

Se crede *că Landrieux, talentatul ciclist francez va face echipă americană cu Roger Lapébie în prima și marea reunuine de pe* „Vel'd'Hiv".

Ing. Jean Calcianu
este cel mai bun automobilist român
...a declarat Hans Stuck
Asul german a făcut încă multe interesante declaraţii, manifestându-şi şi dorinţa de a veni cât mai des în România

Am revăzut eri pe celebrul automobilist german Hans Stuck. De rândul acesta nu ni s'a prezentat ca pilot, ci ca un desăvârşit om de societate.

Reprezentanţa fabricei pentru care Hans Stuck aleargă în cursele automobiliste l-a sărbătorit în cadrul unei recepţii, cu prilejul căreia, fostul campion de munte al Europei a făcut onorurile şi a fost ţinta atenţiunei generale

Intr'un cerc restrâns de specialişti, industriaşi, reprezentanţi ai întreprinderilor străine şi reprezentanţi ai presei, Hans Stuck şi-a reamintit câteva întâmplări din laborioasa lui carieră, împărtăşindu-le cu simplitate dar c usiguranţa şi bunul simţ ale oamenilor de specialitate.

D-na Stuck, distinsă literată, a împărţit cu soţul său greaua misiune a întreţinerii celor de faţă şi delicatele d-sale expuneri au impresionat asistenţa. Şi nu se poate spune că d-na Stuck nu a trebuit să răspundă unui destul de mare număr de curioşi.

Toţi cei prezenţi erau dornici să afle câte ceva şi d-na Stuck le-a satisfăcut cererile.

In acest timp, ex-campionul Europei nu a avut o misiune mai uşoară, cu toate că la primul pahar de şampanie Rhein, el a avut admirabila ideie să expună celor de faţă, tot ce era mai interesant în legătură cu cariera sa şi posibilităţile maşinei pe care a condus-o la victorie în cursa internaţională dela Feleac.

M. S. REGELE CAROL II A BINEVOIT SA PRIMEASCA PE HANS STUCK

In cursul zilei de Joi, M. S. Regele Carol II, primul sportiv al ţărei, a binevoit să primească pe celebrul as automobilist cu care M. S. s'a întreţinut afabil, timp de aproape o oră.

Hans Stuck avea maşina cu el şi Augustul sportiv S'a interesat, cu acest prilej, de detaliile de construcţie şi de posibilităţile acestei maşini.

Apoi, ca un grijuliu părinte, M. S. Regele a cerut lui Hans Stuck, păreri personale asupra alergătorilor români.

JEAN CALCIANU CEL MAI BUN

Asupra acestei chestiuni, Hans Stuck a insistat cu ocazia recepţiei de eri şi ceeace a spus se poate concretiza în următoarele cuvinte.

Binevoitoarei întrebări a M. S. Regelui Carol, am răspuns:

— „Cel mai bun automobilist român este, fără îndoială, ing. Jean Calcianu. Are mână fină, calm destul, conduse cu mult cap şi pe deasupra este un mecanic excepţional, cu siguranţă cel mai bun din România.

„Cu o maşină mai rapidă, Jean Calcianu ar stabili performanţe cu adevărat senzaţionale. Şi o maşină îi trebue neapărat acestui conducător de elită".

UN FERICIT

Ing. Jean Calcianu era şi el de faţă la recepţia de eri şi nu se poate spune că el nu era cel mai fericit om din câţi erau prezenţi.

L-am întrerupt din extazul în care căzuse, cerându-i câteva păreri şi impresii.

„Ştiam — a început Jean Calcianu — că Hans Stuck mă apreciază mult. Imediat după ce am urcat Feleacul cu Hotchkies-ul, marele învingător de Duminică mi-a trimis un emisar: pe d-na Stuck căreia îi încredinţase misiunea de a mă felicita în numele său.

„Simpatica d-nă mi-a spus, fără nici o altă introducere:

— Vă felicit în numele soţului meu care te consideră drept Nuvolari al României. Vă voi spune deasemenea că soţul meu şi-a manifestat convingerea că, cu maşina dvs. nu ar fi putut realiza o performanţă atât de bună.

„Vă închipuiţi deci că satisfacţia succesului a fost infinit mai mică decât cea produsă de aceste amabile şi măgulitoare apercieri".

O MAŞINA RAPIDA

„Dar, Hans Stuck nu s'a mulţumit să facă numai aceste aprecieri cari mă onorează. Astăzi mi-a făcut cunoscut că va depune toate străduinţele spre a mă putea pune în posesia unei maşini rapide care să-mi permită să-i confirm prevederile.

„Aştept cu nerăbdare, dar cu multă încredere, împlinirea acestui vechi vis al meu.

„Totuşi, dacă obstacole insurmontabile vor face imposibilă traducerea în fapt a acestui proect, voi continua să concurez în probele automobiliste, la volanul „arhaicului" Steyr pe care sper să-l pun odată în valoare".

VOI REVENI CU PLACERE IN ROMANIA

Etse lesne de înţeles că Hans Stuck a trebuit să răspundă la multe chestiuni mai mult sau mai puţin importante.

Printre cei cari l-au interpelat a fost şi d. av. Dimitrie Vicol, secretarul general al Grupului Sportiv Motor.

In calitatea sa de mare şi principal animator al „Marelui Premiu al Bucureştilor", cursă automobilistă de viteză ce se aleargă anual pe circuitul situat în jurul statuii Aviaţiei din bulevardul Buzdugan, d. Vicol a rugat pe marele automobilist — dacă timpul îi permite — să facă o deplasare la Bucureşti şi cu ocazia acestei curse.

„Voi reveni cu plăcere în România — a spus Hans Stuck — ori de câte ori voi fi solicitat, cu condiţia însă ca angajamentele fabricei şi programul internaţional să-mi permită o astfel de deplasare.

„Am fost întâmpinat pretutindeni, în ţara dvs., cu atât de multă simpatie, încât cred că îmi fac o datorie răspunzând afirmativ oricărei invitaţii care poartă insemnele României.

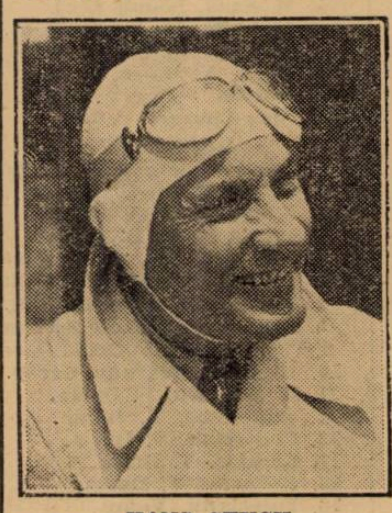

HANS STUCK

„In ce priveşte participarea mea la „Marele Premiu al Bucureştilor" vă făgăduesc să fac tot posibilul să mă prezint la startul acestei întreceri.

„Nu o să fie prea uşor să fac să triumfe, faţă de conducătorii casei, punctul meu de vedere. Totuşi, imposibil nu este.

„Sunt destul de optimist în această privinţă, astfel că nu este exclus să mă vedeţi luând startul în „Marele Premiu al Bucureştilor".

CURSA DELA FELEAC

„In ce priveşte cursa de coastă dela Feleac mă voi strădui să particip cât mai des la ea.

„Maşina pe care am adus-o în Bucureşti spre a o expune vederii celor cari se interesează de asemenea „bolizi" şi cu care am concurat în cursa de Duminică, este o maşină specială de coastă, pe care o utilizez exclusiv, întrucât în probele de munte nu am rival.

„Astfel fiind nu este exclus ca Clujul să mai vadă de câteva ori, această maşină la lucru".

UN OASPE CARE NE TREBUIE

Făgăduelile lui Hans Stuck au multă sinceritate în ele şi deaceia suntem convinşi că celebrul automobilist nu ne va ocoli, şi ne va vizita ori de câte ori angajamentele îi vor permite.

Pentru progresul automobilismului românesc, revenirea în ţară a lui Hans Stuck nu poate decât să ne bucure. Prezenţa acestui as la startul probelor noastre nu poate decât să mărească interesul publicului pentru acest gen de manifestare sportivă şi să colaboreze la instaurarea unei situaţii mai puţin vitrege pentru sporturile mecanice.

Automobilismului românesc îi trebuesc asemenea oaspeţi.

r. e. d.

Concursurile de eri
ale şcoalei Mircea Cantacuzino

Eri pe aerodromul Otopeni au avut looc concursurile aviatice ale Şcoalei „Mircea Cantacuzino".

Juriul concursului a fost format de domnii: c-dor Tănăsescu, reprezentând ministerul aerului, ing. Egon Nasta, secretar general al F. A. R. R., şi lt. C. Abeles, directorul de pilotaj al şcoalei „Mircea Cantacuzino".

D. comandor Sandu a participat ca observator al comandamentului forţelor aeriene.

Concursul a constat din trei probe, prima fiind aceea a sborurilor de patrule în formaţie strânsă. S'au prezentat 6 patrule de câte trei avioane, care au executat cu multă măestrie diferite formaţiuni.

Patrula nr .1, condusă de pilotul Scarlat Scheleti, s'a clasat întâia câştigând premiul de 5000 lei.

A doua s'a clasat patrula nr. 2, condusă de Crăciuneanu Petre, fiindu-i atribuit premiul de 3000 lei.

A doua probă, a fost concursul de acrobaţie individuală, la care au luat parte 7 echipagii, care au lăsat o impresie excepţională prin abilitatea cu care au executat diferitele figuri acrobatice.

Premiul I, a fost câştigat de pilotul Niţescu, care a totalizat 46 de puncte, iar premiul II, pilotul Atanasiu, cu 42,5 puncte.

Cel mai mare succes al concursului de eri l-a constituit însă proba de aterisaj la punct fix, dela înălţimea de 500 metri, fără stingere de motor, unde pilotul H. Kasper, pilotând un avion Klem 25, a realizat o aterizare exact pe punct, lucru extrem de dificil.

CLASAMENTUL:

I. H. Kasper, avion Klem 25, media aterizărilor 13 m. 15 cm.

II. C. Mironescu, avion Klem 35, 54,35 metri şi

III. Sorin Tulea, avion Klem 35, 55,80 metri.

La această probă s'au prezentat zece concurenţi.

După terminarea concursului oficial, o patrulă de avioane condusă de d-na Nadia Russo, şi avioanele pilotate de d-ra Marina Ştirbei şi d-na Virginia Duţescu, au executat frumoase acrobaţii în formaţie. După aceasta d-na Virginia Duţescu a rămas în aer, făcând o serie de foarte reuşite figuri de acrobaţie aeriană.

Apoi, d. Bâzu Cantacuzino, cu acelaş avion Fleet, a realizat acrobaţii la mică înălţime dovedindu-se azi acelaş vechiul maestru al sborului.

Concursul şcoalei Mircea Cantacuzino s'a încheiat cu un succes deplin care a adus conducătorilor felicitările d-lui ministru al aerului şi marinei.

La sfârşit, după ce a împărţit premiile, d. Egon Nasta, secretarul general al F.A. R.R., a felicitat pe concurenţi pentru excepţionalele rezultate obţinute.

D. Egon Nasta a adus astăzi mulţumiri d-lui Lt. Abeles, şeful şcolii „M. Cantacuzino" şi d-lui c-dor Tr. Păclea, inspectorul şcolilor din direcţia aviaţiei civile, din a cărui iniţiativă se organizează aceste concursuri, care dovedesc temeinica pregătire ce o dau şcolile particulare tinerilor.

A. Concurs între formaţii Avioane Fleet:

1. Scheletti Scarlat; 2. Popescu Scipione; 3. Mateescu Ştefan.

1. Crăciunescu Petre; 2. Niţescu Nicolae; 3. Atanasiu Const.

1. Popescu Cicerone; 2. Rado Gheorghe; 3. Nicolescu Viorel.

Avioane Klemm 35:

1. Bejenaru I.; 2. Tulea Sorin; 3. Radu Eugen; 1. Simcu Tiberiu; 2. Kasjer Helmut; 3. Reineck Radu.

Avioane Klem 25

1. Teodorescu Caşian; 2. Georgesscu V. V.; 3. Lungu Ioan.

II. Concurs de acrobaţie

1. Crăciuneanu Petre; 2. Popescu Scipione; 3. Rado Gh.; 4. Mateescu Ştefan; 5. Atanasiu C-tin; 6. Scheletti Scarlat; 7. Niţescu Niculae.

III. Concurs de aterisaj la punct fix

1. Kasper Hellmut; 2. Reineck Radu; 3. Lungu Virgil; 4. Mironescu C-tin; 5. Georgescu V. V.; 6. Tulea Sorin; 7. Radu Eugen; 8. Popescu Cicerone; 9. Simulescu Tiberiu.

IV. Hors Concours
Formaţia fostelo releve

1. Nadia Russo; 2. Marina Ştirbey; 3. Virginia Duţescu.

B. Acrobaţii individuale

1. Virginia Duţescu; 2. Bâzu Cantacuzino.

Premiaţii
Formaţii:

1. Scheletti Scarlat; 2. Popescu Scipione; 3. Mateescu Ştefan, cu premiul I.

1. Crăciuneanu Petre; 2. Niţescu Nicolae; 3. Atanasiu C-tin, cu premiul II.

Acrobaţii:

1. Niţescu Nicolae, premiul I. 2. Atanasiu C-tin, premiul II.

Aterisaj la punct fix:

1. Kasper Hellmut. Premiul I; 2. Mironescu Constantin premiul II; 3. Tulea Sorin, premiul III.

ATLETISM

Peste două sute de tineri atleţi, repartizaţi în 11 probe,

vor lua parte la campionatele naţionale ale juniorilor

Așa după cum am prevăzut, campionatele juniorilor deal Brașov se anunță sub cele mai stălucite auspicii.

Ultmele vești primite dela Brașov ne anunță că toate pregătirile sunt terminate, staionul este pus la punct, vremea se prezintă favorabilă, așa că naționalele au toate șansele să se termine cu un strălucit succes.

PESTE DOUA SUTE DE INSCRIERI

Campionatele juniorilor din acest an, au întrunit un lot impresionant de înscrieri.

Consultând lista atleților înscriși până eri seară, constatăm că și-au anunțat participarea peste două sute de concurenți la care vom mai trebui să adăugăm juniorii Brașovului, care nu au trimis înscrierile, și al căror număr este destul de mare.

TOATE CENTRELE SUNT REPREZENTATE

Toate marile centre au ținut să-și trimită reprezentanți, astfel că naționalele din acest an, pe drept cuvânt, au întrunit pe cei mai buni tineri din țară

CUM SE VA DESFAȘURA CONCURSUL

Dat fiind numărul mare de înscrieri, programul se va desfășura în felul următor :

ora 9, 100 m. 30 concurenți, vor fi 5 serii.

ora 9,15 greutate (16 concurenți).

ora 9,45 înălțime (15 concurenți).

ora 9,45 800 m. serii, 34 concurenți, repartizate în trei serii.

ora 10, 100 m. semifinala.

ora 10,15 săritura cu prăjina (10 concurenți).

ora 11, 110 m. g. (15 concurenți) trei serii.

ora 11,45 stafeta suedeză două serii, 12 echipe.

DUPA AMIAZA

ora 15, 110 m. garduri.

ora 15,15 disc (16 concurenți).

ora 15,45, 100 m. finala.

ora 16, 800 m. finală.

ora 16,15, lungime (21 concurenți).

ora 16,30, 3000 m. plat (28 concurenți).

ora 16,30 suliță (15 concurenți).

ora 16,45 stafeta suedeză finala.

Iată acum și lista participanților, la care se adaugă și atleți brașoveni dela : Astra, As. Sp. M. Brașov și S. G. S. B.

100 m. PLAT

1. Ionescu Ovidiu C. F. R. Buc.
2. Schächter C. F. R. Buc.
3. Nemetz C. A. Cluj.
4. Tameș C. A. Cluj.
5. Victor Arpad Esta Lun.
6. Koppany Esta Lun.
7. Francisc Naghy Kolping Br.
8. Carol Bues Kolping Br.
9. Gantir Laurențiu Dr. Vodă.
10. Ganea Gheorghe Dr. Vodă.
11. Geza Bilitz C. Sp. Recaș.
12. Moinea Ion Șoimii-Cluj.
13. St. Sulioc, Șoimii-Cluj.
14. Lud. Sulioc, Șoimii-Cluj.
15. Sever Ciracu, Șoimii-Cluj.
16. Lod Cseh Decidava Deva.
17. Eug. Krauss, Decidava Deva.
18. Weiner Iuliu, Macaby, C-ți.
19. Wein Eduard Macaby C-ți.
20. Schentz Ernest Macabi, C-ți.
21. Gianolu V. Dacia.
22. Cristea A. Venus.
23. Hidișanu, Venus.

800 m. PLAT

1. Fotea Const. C. F. R. Buc.
2. Zamfirescu D. C. F. R. Buc.
3. Nemetz Carol, C. A. Cluj.
4. G. Kultsar, C. A. Cluj.
5. St. Bibo, C. A. Cluj.
6. V. Giosanu, C. A. Cluj.
7. Gr. Fugulyan, C. A. Cluj.
8. Iuliu Kiss, C. A. Cluj.
9. Arkosi, C. A. Cluj.
10. Nistor Varnaro, Esta Sun.
11. Ovidiu Stoja, Kolping Br.
12. Anton Schufer, Kolping Br.
13. M. Birki, Kolping Br.
14. Percec Tr., Dr. Vodă.
15. Ganea Gh., Dr. Vodă.
16. Gică Gh., Șoimii Cluj.
17. Aurel Fărcășanu, Ș.-Cluj.
18. R. Busca, Decidava Dej.
19. Teutler Lig., Macabi C-ți.
20. Weisselberg L., Macabi C-ți.
21. Werber Ed., Macabi C-ți.
22. Ordög, C. A. Recaș.
23. Storch, C. A. Recaș.
24. Neagu, V. Dacia.
25. Moisescu, V. Dacia.
26. Olteanu, V. Dacia.
27. Sucitu, V. Dacia.
28. Ionescu Nellu, Venus.
29. Măruntu, Venus.
30. Șimu, Venus.
31. Ohanian, Venus.
32. Todiriu, Victoria.

300 m. PLAT

1. Răducanu V., C. F. R. Buc.
2. Fotea C., C. F. R. Buc.
3. Zamfirescu, C. F. R. Buc.
4. Ștefan Bibo, C. A. Cluj.
5. V. Giosan, C. A. Cluj.
6. Gr. Fuguyan, C. A. Cluj.
7. Iuliu Kiss, C. A. Cluj.
8. Arkosi, C. A. Cluj.
9. N. Varnaro, Esta Sun.
10. Nagy, Esta Sun.
11. Ovidiu Stoja, Kolping Br.
12. M. Birki, Kolping Br.
13. Schuller, Uz. Electrică Cluj.
14. Ordög, C. A. Recaș.
15. Gavril-Lucius, Șoimii Cluj.
16. Teuchter Sig., Macabi C-ți.
17. Weisselberg, Macabi C-ți.
18. Cunetti, P. B.
19. M. Dobrin, P. B.
20. Dumitrescu, P. B.
21. Todiriu, Victoria.
22. Traian Pop, Venus.
23. Râșnoveanu, Venus.
24. Ungureanu, Venus.

110 m. GARDURI

1. N. Banffy, C. A. Cluj.
2. St. Banffy, C. A. Cluj.
3. Iosif Gyorffy, C. A. Cluj.
4. Ad. Liskay, C. A. Cluj.
5. Kiss V., Esta Sun.
6. Anton Schuffer, Kolping Br.
7. Curea N., Dr. Vodă.
8. Drăgulănescu, Dr. Vodă.
9. S. Desideriu, C. Sp. Recaș.
10. N. Merlescu, Șoimii Cluj.
11. V. Serbacov, V. Dacia.
12. Tacorian, V. Dacia.
13. Ionescu Ștefan, Venus.
14. Bujacher.

INALȚIME

1. Cocoș Const., C. F. R. Buc.
2. Șt. Györffy, C. A. Cluj.
3. Ad. Lisczkay, C. A. Cluj.
4. Czukor, C. A. Cluj.
5. Iosif Költö, Kolping Br.
6. Brăilescu C., Dr. Vodă.
7. Drăgulănescu, Dr. Vodă.
8. Sever Desideriu, C. A. Recaș.
9. Moinea Ion, Șoimii-Cluj.
10. Lud. Csek, Decidava-Dej.
11. Bella Mihalyi, Decidava-Dej.
12. Sternberg, Macabi - C-ți.
13. Yost, V. Dacia.
14. Grozea, V. Dacia.
15. Ludu, Venus.

LUNGIME

1. C. Nemetz, C. A. Cluj.
2. G. Kultsar, C. A. Cluj.
3. St. Banffy, C. A. Cluj.
4. Ad. Lisczkay, C. A. Cluj.
5. Francis Nagy, Kolping Br.
6. Curea Nic., Dr. Vodă.
7. Brăilescu, Dr. Vodă.
8. Desideriu, C. A. Recaș.
9. I. Moinea, Șoimii-Cluj.
10. M. Enescu, Șoimii-Cluj.
11. St. Sulioc, Șoimii Cluj.
12. Sever Coracu, Șoimii Cluj.
13. Eug. Krauss, Decidava Deva.
14. Sternberg A., Macabi C-ți.
15. Weiner Iulius, Macabi C-ți.
16. Schultz Ernst, Macabi C-ți.
17. Yost, V. Dacia.
18. Grozea, V. Dacia.
19. Ionescu St., Venus.
20. Hidișanu, Venus.
21. Simu Ion, Venus.

PRAJINA

1. N. Banffy, C. A. Cluj.
2. St. Banffy, C. A. Cluj.
3. Czukor, C. A. Cluj.
4. Dragomir Zeno, C. A. Recoș.
5. M. Sasu, Șoimii Cluj.
6. Lud. Bogyr, Șoimii Cluj.
7. N. Rădășan, Șoimii Cluj.
8. Block, V. Dacia.
9. Moraru, V. Dacia.
10. Giou Epuran, Venus.

GREUTATE

1. Cocoș Const., C. F. R. Buc.
2. W. Schullery, C. A. Cluj.
3. L. Kriza, C. A. Cluj.
4. Avram Ionel, Dr. Vodă.
5. Iosif Forgacs, C. A. Recaș.
6. Radu Cristea, Șoimii Cluj.
7. N. Rădășan, Șoimii Cluj.
8. Danil Florea, Decidava Deva.
9. Virgil Fărcașiu, Decid.-Deva.
10. Breitner, Macaby Cer-ți.
11. R. Popescu, V. Dacia.
12. Istratescu, V. Davia.
13. Cristorian, V. Dacia.
14. Richter, V. Dacia.
15. Gușacov, V. Dacia.
16. Fălcoianu, Venus.

DISC

1. W. Schullery, C. A. Cluj.
2. Kriza, C. A. Cluj.
3. Kiss Vasile, Esta Sun.
4. Avram Ionel, Dr. Vodă.
5. Bartl Petru, C. A. Recaș.
6. Iosif Forgacs, C. A. Recaș.
7. Radu Ciortea, Șoimii Cluj.
8. Rădășan, Șoimii Cluj.
9. Al. Florea, Decidava.
10. Danil Florea, Decidava.
11. V. Fărcașiu, Decidava.
12. Breitner, Macabi Cer-ți.
13. R. Popescu, V. Dacia.
14. Istrătescu, V. Dacia.
15. Cristorian, V. Dacia.
16. Gușacov, V. Dacia.

SULIȚA

1. Răducanu Victor, CFR Buc.
2. W. Schullery, C. A. Cluj.
3. Avram Ionel, Dr. Vodă.
4. Erdei Andrei, U. E. C. Cluj.
5. Bartl Ptru, C. A. Recaș.
6. Radu Cristea, Șoimii-Cluj.
7. Cucu Const., Șoimii-Cluj.
8. Alex. Florea, Decidava Dej.
9. Danil Florea, Decidava Dej.
10. V. Fărcașiu, Decidava Dej.
11. Weiss Ed. Macabi Cer-ți.
12. Richter, V. Dacia.
13. Petruț, V. Dacia.
14. Fălcoianu, Venus.
15. Bujacher, Venus.

ȘTAFETA 400+300+200+100 m.

1. C. F. R. București.
2. C. A. Cluj.
3. Esta Sun, Oradea.
4. Kolping Brașov.
5. Dragoș Vodă Cernăuți.
6. Șoimii Cluj.
7. Decidava Deva.
8. Macaby Cernăuți.
9. Viforul Dacia.
10. C. A. Recaș.
11. Venus.

RUGBY

Constatări triste

Ce mult ar fi câștigat rugby-ul în țara noastră, dacă toți admiratorii lui și-ar fi unit energiile în vederea realizării unui cât mai desăvârșit progres.

Din păcate trebuie să subliniem că puțini au fost aceia care au înțeles că deasupra ambițiilor de club trebue să primeze interesele sportului.

Găsim însă necesar să precizăm — și aceasta cu regret, — că dela un timp încoace o atmosferă încărcată dăunătoare, dăinuește în rândurile rugbyștilor noștri.

Am putea spune că această atmosferă se datorește în primul rând intereselor particulare.

Sunt desigur, și alte cauze, dar majoritatea lor, gravitează în jurul intereselor de club.

Acum două zile, gruparea Viforul Dacia a hotărât să nu se prezinte în semifinalele cupei general Gabriel Marinescu.

Ceva mai mult. S'a hotărât ca terenul de rugby dela Velodrom să fie desființat.

Nu este momentul nimerit să analizăm cauzele care au determinat conducerea grupării să ia aceste hotărâri.

S'ar putea întâmpla, ca până la apariția acestor rânduri, gruparea Viforul Dacia să revie asupra deciziilor luate.

Subliniem însă, că hotărârile, luate de ea, constituesc un fapt îngrijorător pentru toți aceia care doresc în mod sincer, progresul sportului cu balonul oval.

Incheiem cu speranța că rugby-știi noștri vor înțelege că progresul nu se poate realiza decât prin unire, muncă și entuziasm.

VOLLEY BASKET-BALL

Farma club se desființează

Merituoasa grupare Farma Club se desființează.

Această știre laconică pe care am primit-o eri dela o persoană autorizată ne-a mirat mult, deoarece nu ne așteptam la așa ceva din partea grupării verzi.

Înțelegem nedreptatea făcută de F.R.B.V. prin retrogradare la categoria II-a, dar aceasta nu împiedică pe jucătoarele care fac sport de plăcere să activeze și în această categorie.

Sperăm că Farma Club va reveni asupra acestei decizii.

A doua etapă a campionatului Ligii Mării

Constanța, 8 Octombrie. — Duminică 9 Octombrie pe terenul E. F. A. din str. Ion Grădișteanu nr. 18 vor avea loc matchurile etapei a 2-a a campionatului regional al Ligei „Mării". In urma matchurilor strânse de Duminică, întâlnirile programate devin cât se poate de interesante.

S. P. M. — ELPIS

Primul match oficial va începe la ora 9 și va fi condus de d. Diran Diradurian. Elpis, în urma frumoasei partide făcute în compania A.S. Constanței, când era la un pas de a termina învingător, va căuta și de astădată să justifice încrederea conducătorilor și a publicului, S. P. M. s'a comportat relativ slab în fața C. P. R-ului, dar se crede că a fost un fapt accidental. In urma unor antrenamente severe, S. P. M. va reuși totuși să termine învingător.

E. F. A. — C. F. R.

La ora 9,45 gazdele vor lupta din răsputeri pentru a cuceri un punct în dauna „feroviarilor" care au progresat mult în domeniul volley-ball-ului. Nu este exclusă o victorie a C. F. R.-ului, cu toate că gazdele au avantagiul terenului și „galeriei", d-lui Ștefan Popazu.

La ora 10.15, publicului îi este rezervat un match frumos și spectaculos, anume :

A. S. CONSTANȚA—SELECȚIONATA LICEULUI „MIRCEA CEL BATRAN"

Liceul va prezenta o puternică formație din care nu vor lipsi cei mai tehnici jucători constânțeni : Spiegler, Antonovici și Criticos.

A. S. Constanța va căuta să nu-și desmintă faima de cea mai bună echipă locală, astfel că duelul prezintă un interes deosebit.

Partida va fi condusă de d. prof. Ștefan Cosma.

S. B.

Concursul de marş de Duminică, a fost amânat

Concursul de marș pe 15 km. ce trebuia să se dispute la Brașov cu ocazia campionatelor de juniori, s'a contramandat din cauză de forță majoră.

In schimb concursul preparator campionatului național se va disputa la București pe șos. București—Ploești, tot pe 15 km. Duminică, 9 Oct. a. c.

Plecarea se va da de la poarta terenului U.F.S.R., la orele 9 dimineața (vis-à-vis de strand).

Inscrierile se primesc pe teren la orele 8.50.

Deasemenea se face cunoscut că, concursul pentru campionatul României de marș se va disputa Duminică, 16 Octombrie, pe traseul stadionului A. N. E. F., de unde se va da plecarea: șos. Viilor, șos. Oltenița-București până la km. 15 și înapoi (traseul maratonului balcanic).

Primilor trei clasați li se vor da plachete F. R. A.

Clasamentul se va face ca și la Cross-Country pe echipa de șase din cari contează primii trei clasați. Echipa clasată întâi va fi declarată campioană României pe anul 1938/39.

Primul concurent clasat va fi declarat campion național premiat cu placheta respectivă.

Pagina Boxului

Ce scrie presa engleză şi franceză despre matchul lui TOMA AUREL

Le Jour, l'Echo de Paris scrie :

Sub titlul Benny Linch fără apărare în faţa lui Toma *d. Eduard Bardon scrie următoarele :*

Benny Linch a fost învins, după cum am anunţat eri, în mai puţin de 3 reprize de către Aurel Toma.

E bine să recunoaştem românului o clasă excepţională, dar mai puţin acceptăm cu uşurinţă ideea că fostul campion al lumei de categorie cocoş, învingătorul lui Peter Kane şi al lui Jack Jurich, a sucombat de o manieră care nu i-a dat voie să opună adversarului nici cea mai mică rezistenţă.

Căci astfel s'a întâmplat : Benny Lynch n'a dat mai mult de 3 pumni în tot timpul matchului !

Ezitând, nedecis, capul în pământ, fără gardă şi fără reacţiune, el nu părea decât umbra lui.

Un campion de clasă internaţională ca Toma Aurel a boxat splendid în faţa unui om care părea învins dinainte şi-şi aştepta cu resemnare soarta.

Afacerea, se ştie, nu a durat prea mult.

Dar cum se explică înfrângerea lui Lynch ?

După match, plângând ca un copil, el striga :

Trebuie să plec la ţară, să mă odihnesc, nu pot mai mult !

Criză morală sau slăbiciune fizică ? Fără îndoială că amândouă.

*

Neajunsurile lui cu cântarul a săpat evident foarte mult forţa micului scoţian.

Ne-am ridicat de atâtea ori contra managerilor cari vor cu orice preţ să oblige pe boxeurii lor să rămână într'o categorie pentru care ei au mari suferinţe cu slăbitul !...

Acestea zise încheem că victoria lui Aurel Toma era foarte posibilă în toate ocaziile. El însă nu putea câştiga atât de radical, evident însă că, avea o excelentă şansă de a fi câştigat matchul la puncte.

Căci Românul este cel mai bun „cocoş" din Europa.

Căci nu trebuie să dăm crezare nici ce scria criticul sportiv al lui „Daily Express" care punea în titlu : „Un necunoscut a învins pe Benny Lynch !"

Este puţin exagerat să ignorezi ce se petrece în străinătate. Ce ar spune acest domn dacă noi am scrie : „Aurel Toma a triumfat uşor asupra unui scoţian mediocru ?".

FARSA LUI LYNCH S'A TERMINAT PRIN K. O. LUI TOMA

Ziarul londonez „Daily Herald" sub iscălitura cunoscutului critic pugilist James Butler publică următoarele după ziarul „L'Auto" criticul adaugă :

Benny Lynch, fost campion mondial la categoria muscă, a produs aseară la Earl's Court, o penibilă impresie, cedând lui Toma Aurel care a câştigat prin k. o. în repriza 3-a.

Benny Lynch a fost învins de Kayo Morgan în 12 reprize la Glasgov, săptămâna trecută, de data aceasta el a rezistat numai 6 minute şi 32 secunde.

In timpul acestei perioade Lynch n'a dat decât 3 pumni ; el părea a fi tot timpul mirat ; niciodată n'a încercat Lynch să facă un match adevărat ; a stat în ring neputincios pe când românul cu 6 kgr. mai uşor a boxat atât de uşor par'că ar fi avut în faţa lui un copil de şcoală.

A fost o exhibiţie proastă ceeace a făcut Lynch ; însă nu mai mare surpriză a produs sfârşitul.

Când gongul a sunat pentru repriza 3-a, Toma a sărit din colţul lui şi a tras o lovitură la stomacul lui Lynch.

Scoţianul s'a uitat spre tavan şi un uppercut de dreapta i-a prins bărbia.

Lynch a căzut cu faţa'n jos pe podea; n'a făcut nici un efort de a se scula ; a stat fără să mişte în timp ce arbitrul a numărat până la 10.

Mulţimea a fost foarte tăcută şi în timp ce Lynch a fost condus a colţ, spectatorii şi-au manifestat nemulţumirea faţă de Lynch.

Când matchul a luat sfârşit ploaia a început şi a udat pe toată lumea.

Greutatea lui Toma a fost de 8 st. 7 livre (53 kgr. 975) iar Benny Lynch 9 st. 5 livre (59 kgr. 410).

După ce descrie matchul, a cărei factură se aseamănă cu descrierea publicată

Benny Lynch care cu puţin timp înainte deţinea titlul mondial, britanic şi european la categoria muscă, a fost umilit cum niciodată nu s'ar fi aşteptat cu câteva luni înainte, când aseară a fost distrus prin k. o. în repriza 3-a de românul Toma Aurel la N. S. C. la Earl's Court.

Lynch a făcut senzaţie atunci când a fost cântărit cu o zi înainte, pentru că avea peste 9 st. 5 l. faţă de cele 8 st. şi 7 livre ale adversarului său dar de data aceasta a fost rândul lui Toma să-şi i-a satisfacţia...

Iar mai jos, după ce descrie matchul care ar fi fost o „plimbare de sănătate" pentru Toma Aurel, d. Bromley încheie :

In momentul când scoţianul a fost scos de pe ring era complet epuizat pe când Toma era tot atât de odihnit.

LYNCH VA FI AMENDAT DE B.B.B. OF CONTROL

Britisch Boxing Board of Control în prima şedinţă de comitet va amenda pe Benny Lynch pentru faptul de recidivist la regulamentul Board-ului în chestia greutăţii.

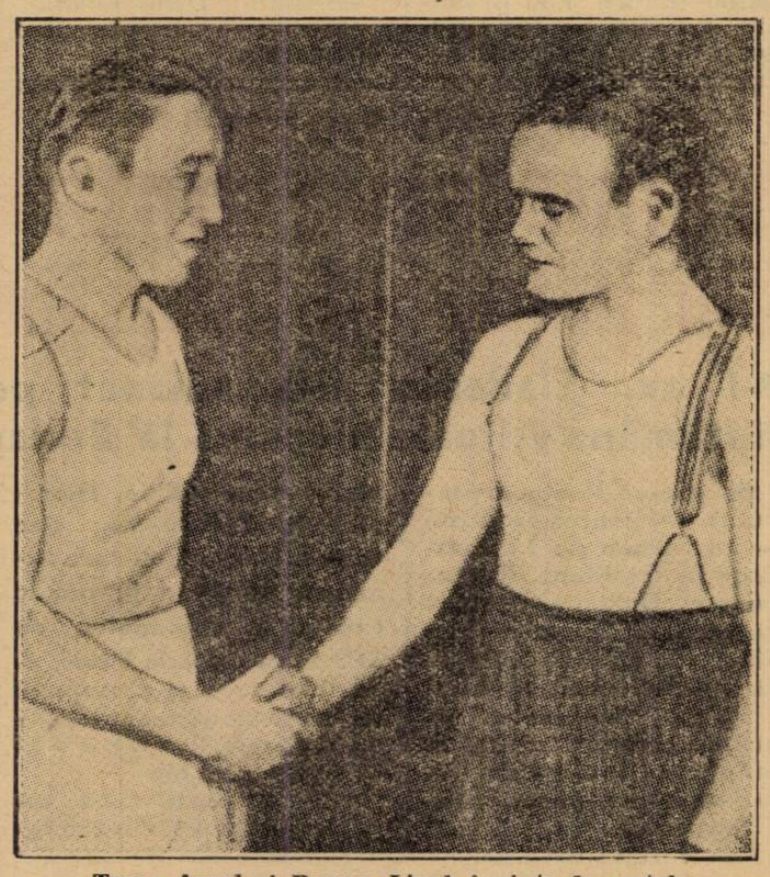

Toma Aurel şi Benny Linch înainte de match

Fostul preşedinte al Fedraţiei fineze de box

Gunar Barlund, knock-outat

La Madison Square Garden, finlandezul Gunnar Barlund a fost învins prin k. o. tehnic în repriza 7-a de către Lou Nova.

Finlandezul a câştigat prima repriză, apoi a fost net dominat de către Lou Nova.

Prin această victorie Lou Nova s'a afirmat ca o reală speranţă la categoria grea.

Se şi vorbeşte, de a fi opus lui Joe Louis.

O AMINTIRE

In 1934 Gunar Barlund a boxat la Budapesta ultimul lui match amator învingând în prima repriză prin k. o. pe românul M. şu Stănescu. Pe atunci la Budapesta se desfăşurau campionatele Europei amatoare. Gunar Barlund era singurul boxeur finlandez şi reprezenta şi federaţia amatoare finlandeză în calitate de oficial, deoarece la Helsingfors era... preşedintele federaţiei de box.

Ziua lua parte la şedinţele comitetelor, iar seara boxa.

A fost declarat campion european, apoi a trecut la profesionism şi odată cu noua lui calitate a trecut şi oceanul.

Infrângerea prin k. o. în faţa lui Loou Nova, e prima lui înfrângere mai... serioasă.

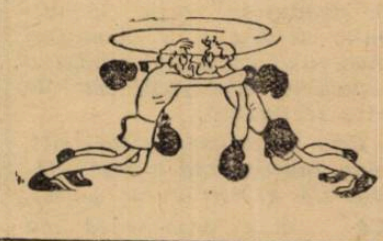

CICLISM

Gruparea „Metropola"

nu e mulţumită de sancţiunea aplicată lui Giordani

Dela gruparea „Metropola" din care face parte alergătorul N. Dragomir, primim, cu rugămintea de a da publicităţii, următorul comunicat privitor la sancţiunea acordată lui Giordani.

Secţiunea de ciclism a asociaţiei „Metropola"', aduce la cunoştinţă opiniei publice sportive, protestul său, contra extremei uşurinţe de a proceda a F. R. S. C. cu privire la accidentul, pe care alergătorul Carlo Giordani, l-a provocat cu voinţă, adversarului său N. Dragomir din gruparea noastră şi în urma căruia acest alergător, cu femurul drept rupt în mai multe locuri, va rămâne infirm pentru toată viaţa.

Pentru incalificabilul fapt al alergătorului Carlo Giordani. care a fost subliniat cu indignare de către toată presa sportivă, F. R. S. C. a găsit cu cale, să-i aplice o suspendare de 6 luni (Octombrie—Martie adică în sezonul când ciclismul nu activează, iar alergătorului din gruparea noastră I. Stroescu, care într'un moment de legitimă indignare a bruscat pe vinovat. i-a aplicat o suspendare pe un an.

Intreaga vină a acestui accident, cade însă asupra oficialilor F. R. S. C., care n'au ştiut la timpul oportun să sancţioneze pe alergătorul Carlo Giordani, care nu este la prima lui abatere, precum şi pentru faptul că nu a aplicat măsurile luate de către Uniunea Ciclistă Internaţională în ultimul ei congres, la care a luat parte însuşi preşedintele F. R. S. C.

Hotărârile acestui congres cu privire la disputarea cursei de viteză pe velodrom sunt următoarele, astfel cum au fost publicate in comunicatul dat de F .R. S. C.. la 2 Septembrie a. c.

Alergătorul care se găseşte în cap pe ultimii 200 m. ai cursei, este obligat să menţină culoarul de 90 cm. marcat la marginea pistei.

Motivul pentru care F. R. S. C. nu a aplicat aceste dispoziţiuni, nici astăzi, deşi ar fi dus cu siguranţă la înlăturarea acestui accident, este că această hotărâre a U. C. I. la care discuţiuni a participat însuşi preşedintele F. R. S. C.-ului, d. Vasile Canarache, nu a fost comunicată în mod oficial F. R. S. C.-ului, ori comunicatul, citit mai sus spune că însuşi d. Canarache a luat parte la discuţiune şi a votat propunerea engleză, ca această hotărâre să se aplice chiar dela 2 Septembrie a. c

„METROPOLA"
Preşedinte,
(ss) av. *Lică Negrescu*

ROŢI ŞI PEDALE

Federaţia italiană a pregătit calendarul reuniunilor cicliste ce se vor disputa în anul viitor.

Dăm mai jos câteva competiţiuni din cele importante :

19 Martie : Milan-San Remo
23 Aprilie—14 Mai — Turul Italiei.
18 Mai : Marele premiu al federaţiei italiene.
25 Iunie : *Turul campaniei.*
16 Iulie : Circuitul Laţio.
4 Sept. : Campionatul lumii, care se va disputa pe pista dela Varèse.

După cum se vede „Turul Italiei" se va desfăşura mai devreme anul acesta, pentru ca cicliştii italieni să aibă timp de odihnă pentru celălalt „tur", al Franţei.

Datorită unor indiscreții

Arbitrii secreți din divizia națională A au fost cunoscuți eri!!...

In consecință mai toți au fost schimbați telefonic

D. Denis Xifando, președintele C.C.A.-ului va institui o anchetă și va aduce la cunoștința d-lui V. V. Tilea această chestiune

Una din comisiile centrale dela F. R. F. A., care se străduește să realizeze numai lucruri bune și să refacă ceeace alții au stricat, este C. C. A. (comisia centrală a arbitrilor).

Desigur, că fiind vorba de arbitri, afirmația noastră va stârni ironia. Și totuși acesta-i adevărul. C. C. A., alcătuit din oameni integri sub conducerea excelentului nostru arbitru Denis Xifando, se străduește prin măsuri bune să dea C. C. A.-ului și întregului corp de arbitri o reputație, alta decât cea de care se bucură.

Una din măsurile care priveau îndreptarea a fost delegările arbitrilor în secret, așa cum se procedează cu succes, și de mult timp în, Italia.

In cursul zilei de eri însă, d. Denis Xifando, sesizat de o știre apărută într'un ziar de seară, s'a convins că s'au făcut indiscreții în ce privește arbitrii secreți.

Mai precis, arbitrii erau cunoscuți!

Pentru a evita o situație absolut periculoasă, nu numai membrilor CCA-ului ci și FRFA-ului, însuși, d. Denis Xifando a procedat rapid la ceeace se mai putea face.

Adică să schimbe telefonic arbitrii.

Bineînțeles, că pe cei care se mai puteau schimba.

In acelaș timp, pentru a stabili pe vinovați sau cel puțin modul cum s'a ajuns la anumitele indiscreții, se va institui o anchetă.

Nu-i exclus ca această chestiune să ajungă în comitetul federal sau la d. V. V. Tilea.

In orice caz, d. Xifando — care este, pe bună dreptate, profund afectat de cele petrecute — va schimba modul delegărilor în secret.

Anume, acordurile comune vor fi prezentate în plic închis, direct C.C.A-ului, fără ca să mai fie înregistrate la secretariatul general.

Sp. Studențesc va juca fără Marinescu la Arad

— Universitarii părăsesc Capitala astăzi —

Eri la amiază a avut loc la sediul districtului o importantă ședință a Sportului Studențesc (secția de football).

Scopul ei a fost alcătuirea echipei care joacă mâine la Arad.

După ce s'a examinat situația, s'a alcătuit următoarea formație:

M. Constantinescu, Duce, Bădulescu, Tache Dumitrescu, Drăgan, Mitan, Schulder, Mihăilescu, Gh. Constantinescu, Ștefănescu și Gică Popescu.

Rezerve: Ghenea și Andreescu.

Cum se vede, centru înaintaș va juca împotriva Gloriei Constantinescu-Grecu. Aceasta pentru că Marinescu este indisponibil.

Expediția, condusă de d-nii av. C. Chiriceanu și Titel Ursache, părăsește Capitala astăzi dimineață la ora 9.45.

D-nii Schneider și Langenus

vor conduce matchurile de la 15 și 16 Octombrie

In urma schimbului de corespondență dintre FRFA și MLSZ, se știe precis că matchurile dela 15 și 16 Octombrie vor fi conduse de belgianul Langenus și polonezul Schneider. Ungurii au confirmat aceste alegeri, iar federația noastră a făcut necesarul ca cei doi arbitri să fie încunoștiințați de acest lucru.

Mâine se va alerga campionatul de fond

Lista participanților

Mâine se va alerga ultima probă pe șosea a actualei stagiuni: campionatul național de fond, competițiune căreia forul de specialitate ține să-i imprime o notă occidentală, printr'o regie bine pusă la punct, servind în acelaș timp și propagandei acestui sport, pe valea Prahovei.

Mai mult, punctul terminus al alergării va fi la Ploești, — unde, localnicii pregătesc o frumoasă primire.

LISTA PARTICIPANȚILOR

1. C. Ionescu
2. N. Ștefănescu
3. N. Țapu (M.)
4. St. Savanof (M.)
5. D. Niculici (M.)
6. D. Pantazescu (M.)
7. V. Mormocea (Br.)
8. C. Tudose (P.N.)
9. D. Hrenciuc (P.N.)
10. Cr. Teodorescu (P.N
11. Gh. Șandru (V.D.)
12. St. Dinu (A.S.P.I.M.)
13. Gh. Vaziac (A.S.P.I.M.)
14. V. Gogan (Tud.)
15. Al. Ionescu (Ploești)
16. Z. Marian (Ploești)
17. I. Cristea (V.C.R.)

ȘANSELE CONCURENȚILOR

Din abundență de materie amânăm discuția asupra șanselor concurenților, pentru numărul de mâine.

Budge, profesionist!

Ziarele din Londra anunță că Donald Budge, — cel mai bun jucător de tennis din lume, în momentul de față, — va semna un contract în ziua de 15 Octombrie și va întreprinde un lung turneu chiar în cursul lunei viitoare în Africa de Sud, în tovărășia lui Perry și Vines.

Contractul îi asigură lui Budge în primii doi ani suma de lei 18.000.000.

Dar în cazul când „circul" va obține succesul scontat, această sumă va putea fi dublată sau chiar triplată.

Lou Brouillard învingător prin K. O.

Boxând la New-York în Bolton Garden, Lou Brouillard a învins pe Joe Glasgow prin k. o. în repriza 6-a.

Milică Teodorescu ne scrie

„Nu voi părăsi America fără titlul mondial"

Compatriotul nostru va boxa între 15—20 Octombrie cu Al. Romero

Din America ne-a venit o nouă scrisoare dela Milică Teodorescu, plină de vești asupra activității sale viitoare.

După cum ne anunțase în ultima „epistolă", el trebuia să boxeze la sfârșitul lunei Septembrie, cu Gleen Lee, trecut în ultimul clasament american al celor mai buni boxeuri din lume, al patrulea între mijlocii.

Acesta însă, din ce motive, nu se știe, a renunțat la întâlnire.

UN MATCH CU AL. ROMERO

Faptul nu l-a descurajat, iar Milieă Teodorescu și-a continuat antrenamentul cu asiduitate, urmând ca între 15—20 Octombrie, să boxeze cu Al. Romero, egalul lui Gleen Lee.

RAVAGIILE DELA ANTRENAMENT

Un fapt care îl face temut de boxeurii americani, e acela că la antrenament face ravagii printre sparringpartnerii săi. A produs impresie, knockoutarea mai multor grei de valoare, printre care se enumeră și speranța Yankee Bob Nesstell. Datorită acestui lucru, crede Milică, l-a evitat și Gleen Lee.

LA 2 NOEMBRIE LA CHICAGO

In orice caz, comportarea sa la antrenament l-a făcut cunoscut în rândul marilor organizatori, astfel că Mike Iacobs l-a angajat pentru a susține un match la Chicago, în ziua de 2 Noembrie.

CONTRA LUI ARMSTRONG SAU GARRCIA

In același timp, matchmakerul american i-a promis că, în caz de victorie, va fi opus învingătorului dintre Armstrong și Ceferino Garrcia, pentru titlul lumii la categoria mijlocie, tot la Chicago.

Totul depinde însă, de rezultatul matchului dela 2 Noembrie.

WELTERII IL OCOLESC

„Din cauza punctului meu, își continuă Milică spovedania scrisă, toți welterii mă evită, astfel că sunt obligat să tratez numai cu mijlocii plini, deși eu nu cântăresc decât 67.500 kg.".

MILICA ARE... UN SFERT DE VEAC

La 25 Septembrie, compatriotul nostru a împlinit 25 de ani, vârstă la care „aș fi vrut să aduc țării mele, gloria unui titlu mondial. Am însă încredere în mine și cred că nu voi părăsi America fără el".

CAMPIONATUL IN ANGLIA

In cadrul campionatului Angliei se joacă azi un tur complet.

Programul este următorul:

Arsenal—Grimsby Town.
Birmingham—Bolton Wandereres.
Blackpool—Chelsea.
Brentford—Derby Country.
Everton — Wolverhampton Wandereres.
Huddersfield Town—Aston Villa.
Leicester City—Liverpool.
Manchester United—Charlton Ath.
Middlesbrough—Leeds United.
Portsmouth—Sunderland.
Stoke City—Preston North End.

Dacă nu va putea juca în Portugalia

Venus își va continua turneul din Belgia și Germania în Olanda

D-l av. Eladescu și-a amânat pentru săptămâna viitoare plecarea la Budapesta

Se știe că Venus a perfectat — pentru la iarnă — un turneu de 11 matchuri în Occident. Tratativele cu Belgia și Germania au fost duse la bun sfârșit; în schimb, cele cu Portugalia continuă încă.

Un pas înainte se va face cu prilejul vizitei la Budapesta a d-lui av. Al. Eladescu, vice-președintele Venusului.

Era vorba ca d-sa să plece chiar mâine, Duminică, la Budapesta, dar cum d. Herzog, cu care urmează să pună la punct turneul în Portugalia, se află în prezent la Paris, d. av. Eladescu și-a amânat plecarea pentru săptămâna viitoare; probabil Miercuri sau Joi.

In cazul când nu va putea perfecta jocurile din Portugalia ceeace însă „negrii" nu cred — atunci turneul va fi completat cu câteva matchuri în Olanda.

In niciun caz însă, în Franța, pentrucă acolo se joacă foarte dur și, în plus — cum s'a constatat în trecut — grupările franceze nu-și prea respectă angajamentele.

Editura Societății Anonime „Universul", București—România

Taxa poştală plătită în numerar conform aprobării dir. g-rale p. t. t. nr. 70.346 938.

2 LEI

UNIVERSUL

12 PAGINI
205-1938

Redacţia şi Administraţia: Palatul „UNIVERSUL", str. Brezoi anu 23—25. Telefon: Centrala:3.30.10; Redacţia: 4.21.81. Redactor responsabil EUGEN D UMITRESCU

Proprietar: „Universul S. A.
Adm.-delegat STELIAN POPESCU
Inscris sub No. 167, Trib. Ilfov

Nr. 205. — Anul I ● BUCUREŞTI. — Luni 10 Octombrie 1938

ABONAMENTE: 3 luni Lei 150 · 6 luni Lei 270 · 1 an Lei 500

O nouă etapă capabilă de surprize

Nu-i exclus ca etapa divizionară de astăzi să constitue o reeditare a celei de Duminica trecută. Intr'adevăr, aceasta se poate constata analizând matchurile de astăzi :

Bucureşti: Rapid—A.M. E. F. A.;
Ploeşti: Tricolor CFPV—Victoria;
Reşiţa: UDR—Ripensia;
Timişoara: Chinezul—F. C. Carpaţi;
Arad: Gloria—Sp. Studenţesc.

Este imposibil ca Rapid să piardă în faţa AMEFA-ei. Deloc. Citiţi formaţia pe care o aliniază feroviarii şi veţi vedea că matchul este foarte deschis, dând şi arădenilor şanse tot atât de mari la victorie.

Nici Victoria nu păşeşte cu şanse reduse. Din contră clujenii nu se lasă handicapaţi de faptul că joacă pe teren străin. Au dovedit-o în repetate rânduri. Iar Tricolor CFPV nu-i imbatabil „at-home".

Duritatea „reşiţenilor" — pentru noua echipă de luptă a Ripensiei — nu va constitui o piedică prea mare. E drept că UDR — pe teren propriu — e greu de învins, dar timişorenii n'ar fi la prima performanţă câştigând în deplasare.

La Timişoara, situaţia este identică. Dar, F. C. Carpaţi a mai terminat şi altă dată la egalitate cu Chinezul. Deci, o reeditare este posibilă.

In fine, la Arad, Sp. Studenţesc — în formă bună şi verificată — poate „ciupi" cel puţin un punct Gloriei, aceasta fiind după un 0-6 categoric „reuşit" în faţa Venusului.

Deci, cinci posibilităţi de surpriză, cinci ocazii în care avantajul terenului poate fi desmînţit. Inceputul l-a făcut Venus eri. Iar astăzi îl pot continua toate cele cinci echipe care se deplasează.

Incât, etapa de astăzi promite perspectivele cele mai frumoase.

Clasamentul, înainte de cea de a V-a etapă, este următorul :

Venus	5	3	2	0	17: 6	=8 (2)
Juventus	5	3	0	2	12: 7	=6 (4)
Sp. Stud.	4	2	2	0	9: 2	=6 (2)
Ripensia	4	2	1	1	14: 9	=5 (3)
Rapid	4	2	0	2	7: 3	=4 (4)
Victoria	4	2	0	2	9: 6	=4 (4)
Chinezul	4	1	2	1	8: 9	=4 (4)
F. C. Carp.	4	1	2	1	6: 8	=4 (4)
U. D. R.	4	1	2	1	4: 6	=4 (4)
AMEFA	4	1	0	3	8:15	=2 (6)
Tric. CFPV	4	1	0	3	4:15	=2 (6)
Gloria	4	0	1	3	2:11	=1 (7)

AZI, LA BRAŞOV,

AU LOC CAMPIONATELE NAŢIONALE DE ATLETISM ALE JUNIORILOR

Citiţi avanteronica în pagina 10-a

VENUS-JUVENTUS: 3-1 (2-1)

Au marcat Humis (2) şi Bodola, pentru învingători

Korony a salvat onoarea roş-albaştrilor

Ghicind o ambianţă fericită, întâlnirea dintre cele două echipe bucureştene a dat loc unei lupte splendide.

Un match de campionat în toată forţa, pe care o cuprinde în el acest cuvânt cu sugestivitate de război.

Cei doi adversari, pentru care victoria avea aceeaşi atracţie irezistibilă şi hotărîtoare importanţă, au luptat din toate puterile, ca s'o dobândească.

Joc dur, disputat până în ultimele minute, cu o înverşunare egală, care nu a împiedicat însă prezenţa dealungul celor nouăzeci de minute, a unor acţiuni de cel mai autentic foot-ball de clasă.

Caracteristica excepţională a matchului de eri constă tocmai în această ambianţă rar întâlnită, în matchuri de genul acesta.

Intr'adevăr în toate atacurile la om, viteza uluitoare a schimburilor de mingie, voinţa şi pasiunea, pe care cei douăzeci şi doi de jucători le-au arătat în fiecare minut, au permis totuş faze de joc clar, larg, de evidentă clar viziune.

Tradiţia s'a înfăptuit din nou, dar în ceeace avea mai frumos, mai limpede, mai elastic, cu jucători mai puternici şi mai rutinaţi, Venus a câştigat meritat.

Masivitatea şi elanul juventist — caracteristici de forţă oarecum rigidă — au cedat noţiunilor de nuanţă şi subtilitate.

Echipa roş-albastră a fost superioară ca posibilităţi de combativitate, ca însuşiri tehnice. Venus, a câştigat pentru că a jucat mai inteligent, mai limpede.

Fireşte, a dominat echipa care a pierdut. Au fost momente, în cari învingătorii erau masaţi în careu cu centrul înaintaş şi extremele retrase în apărare, dar raportul acesta de statistică geografică nu poate stabili de cât o relaţie aparentă.

(Continuare in pagina 3-a)

Linia de halfi,

marea problemă pe care selecţioneurii noştri trebue s'o rezolve cât mai atent

Faţă de ecourile cari vin de la Budapesta, selecţioneurii noştri n'au decât o datorie, aceia de a forma o echipă cât mai puternică. Echipa trebuie selecţionată cu cea mai mare grije faţă de valoarea şi de posibilităţile adversarului, mai ales ale înaintării.

Intr'adevăr, compartimentul care ne dă cel mai mult de gândit este quintetul condus de Sarosi. Sunt în acest quintet shooturi formidabili ca Zsengeller şi Titkos, sau jucători de o viteză formidabilă ca Kincses. Fără să se neglijeze înaintarea, menţionăm că preocuparea principală în matchul cu ungurii trebue să fie linia intermediară, problema apărării imediate fiind quasi rezolvată.

Matchurile cu Ungaria

Astăzi, selecţioneurii vor avea de lucru

Toţi jucătorii selecţionabili vor fi urmăriţi de observatori

D. O. Luchide va asista la jocul U.D.R.-Ripensia

Preparativele propriu zise în vederea matchurilor cu Ungaria dela 15 şi 16 Octombrie, încep cu etapa divizionară de astăzi.

Intr'adevăr, astăzi se va face selecţionarea. Diversele matchuri din cele două divizii, mai bine zis anumite partide vor fi urmărite de observatori speciali, dar nu oficiali.

Eri, d. O. Luchide a asistat la matchul Venus—Juventus, urmărind pe selecţionabili, iar astăzi va fi la Reşiţa pentru a observa în cursul jocului UDR—Ripensia pe jucătorii susceptibili. Este vorba de Bürger, Bindea, Dobay, Pavlovici şi câteva din elementele UDR-ului.

Intâlnirea dela Ploeşti, Tricolor CFPV—Victoria, va avea şi ea un observator, a cărui sarcină este de a trage concluzii asupra lui Felecan I, Nistor Pop III, Căpuşan, Dobra, Lupaş, Covaci şi Dunăreanu.

Deasemenea, arbitrii jocurilor Chinezul—F. C. Carpaţi şi Gloria—Sp. Studenţesc vor face rapoarte telegrafice. Matchul din Bucureşti Rapid—AMEFA va avea menirea să edifice asupra formei lui Vintilă, Răşinaru, Bogdan, Baratky, Moldovan şi Szaniszlo II.

In fine, în mod special vor fi urmăriţi Juhasz şi Spielmann la Oradea, în partida pe care CAO o susţine astăzi.

Duelul energiei Sfera şi Nacik luptă pentru balon, sub privirea atentă a lui Bărbulescu

Azi se aleargă

Campionatul naţional de fond

pe ruta Bucureşti-Ploeşti-muntele Păduchiosul-Ploeşti, 198 km. Hrenciuc, Tudose, Ţapu, Mormocea şi Şandru, favoriţii probei O cursă pasionantă într'o regie occidentală

ŢAPU

Astăzi se închide stagiunea curselor pe şosea. Plecarea la ora 9 din piaţa Victoriei.

Ultima alergare de lung kilometraj, într'o zi care, să sperăm, se va prezenta, din punct de vedere meteorologic, admirabil şi va îmbrăca haina de gală a reprezentaţiilor finale de adio. Sau mai bine zis de „au revoire"..

Ultima alergare pe şosea corespunde unei festivităţi atletice la care se vor întâlni cele mai reprezentative figuri ale pedalei, din mai toate centrele cicliste din ţară.

REGIA

Este cunoscut, o deţine F. R. S. C.-ul care ţine să imprime disputei o notă occidentală, printr'o organizare bine pusă la punct, care va sluji foarte mult propagandei acestui sport.

Măsurile luate de organizatori în acest sens, — şi pe care noi le-am consemnat în numerile trecute, — sunt sortite să ne înfăţişeze una din cele mai bine regizate alergări din acest an.

LISTA PARTICIPANŢILOR

1 C. Ionescu (Focşani).
2. N. Ştefănescu (Focşani).
3. N. Ţapu (M.)
4. St. Savanof (M.).
5. D. Niculici (M.).
6. D. Pantazescu (M.).
7. V. Mormocea (Br.).
8. C. Tudose (P. N.).
9. D. Hrenciuc (P. N.).
10. Cr. Teodorescu (P. N.).
11. Gh. Şandru (V. D.).
12. Şt. Dinu (A.S.P.I.M.).
13. Gh. Vaziac (A.S.P.I.M.).
14. V. Gogan (Tud.).
15. Al Ionescu (Ploeşti).
16. Z. Marian (Ploeşti).
17. I. Cristea (V.C.R.).

Prezenţa la start — a acestor nume — implică în mod logic, şi ca un revers al importantei competiţiunii, o luptă îndârjită, o „bătălie" de zile mari.

Aşa pare să fie şi aşa ar trebui să se producă.

Aşteptăm de mult să vedem o „bătălie" mare, dusă dela început la sfârşit.

Dar... nu. Nu va fi aşa, deoarece pe primii 90 km. nimeni nu va întreprinde nici o acţiune. Suntem siguri. Sau cel puţin nu vor fi întreprinse acţiuni mai serioase, evadări de lungă durată. Vor fi doar câtvea sprinturi pentru „încălzire" sau ca să desmorţească puţin atmosfera monotonă pricinuită de aşteptarea munţilor.

Faptul, în parte, sau chiar total, dacă vreţi, e explicabil. Dece să-ţi iroseşti forţa când ştii că peste 96 km. vin munţii şi tot ce ai realizat până la ei şi având perspective, să capitulezi, suferind o înfrângere.

TREI „TABERE"

Din lista de mai sus reţinem 5 nume: Mormocea, Ţapu, Tudose, Hrenciuc şi Şandru.

Acest mănuchi constitue crema lotului. Asta în mod normal, în baza calculelor hârtiei, în baza antecedentelor. Deci, acestora, le este îngăduit, au o justificare puternică să facă până la munţi o cursă de aşteptare.

Mă rog, sunt aşi, sunt favoriţi.

Din rest mai extragem încă 5 nume.

Iată-le: Gogan, Cristea Pantazescu, Dinu şi Al. Ionescu (dacă va fi în forma dela Cupa Restaurantiei), care constitue al doilea buchet. Sunt, cum s'ar spune, ca valoare, categoria II-a a lotului. Şansele lor sunt împărţite.

Nu sunt nici favoriţi pe deplin şi nici elemente care să se claseze prost. Din rândurile lor pot eşi surprizele. Deci, ei sunt aceia care vor trebui să speculeze orice moment, orice dislocare de pluton şi la nevoie s'o întindă pe cont propriu serios. Căci numai aşa se poate realiza o surpriză adevărată iar nu aşteptând atacurile aşilor, să te ţii de ei şi să realizezi surpriza graţie ghinioanelor acestora.

Restul de şase-şapte alergători, deoarece Niculici nu participă (e trimes în provincie cu serviciul militar), formează a treia „tabără".

Ei sunt oamenii fără şansă pentru primele 4-5 locuri. Şi o comportare cât mai bună, — deviza aceasta justă pentru oricare altă întrecere, — astăzi pe gudronul ce duce în spre Sinaia nu-şi găseşte raţiune.

E doar cursă de campionat.

Deci, ei trebue să fie „cadeţii" zilei. Să atace, într'una, mereu, să speculeze orice prilej, chiar dela plecare, să se „bată", să fugă, indiferent de rezultatul final.

In felul acesta au şansă să realizeze o figură frumoasă. E adevărat şansa e redusă, să se claseze strălucit dar stând în pluton, situaţia e aceeaş. Şansele-s tot atât de infime de a ocupa unul din locurile de onoare.

Şi apoi, în cele din urmă, şi aceste onorabile locuri nu pot constitui o atracţie prea mare pentru a te rezerva pentru ele. E cursă de campionat şi aci tricoul contează.

Riscul mare, şansa mare.

Deviza aceasta şi-o pot apropia şi cei din tabăra doua şi, când se iveşte ocazia, chiar „domnii" favoriţi.

IN ATENŢIA CELOR CU... ROL SECUNDAR

Din cele de mai sus se poate vedea care vor fi protagoniştii spectacolului. Pe aceştia îi lăsăm în apele lor astăzi, urmând ca mâine să vă spunem ce au făcut.

Mai sunt două, trei semne de întrebare: Cristea, Gogan şi Pantazescu. Trecem şi peste aceştia, căci cu restul vrem să stăm azi de vorbă. Dela ei aşteptăm declanşarea „conflictului".

Toţi ceilalţi, 8 sau 9, câţi sunt, dacă ar înţelege ceeace vrem noi, s'ar conforma.

Lor le atragem atenţia că vom şti să le dăm răsplata cuvenită, vom şti să dăm „Cezarului ce este al Cezarului".

Şi le mai facem cunoscut că meritul este infinit mai mare să fii „eroul zilei", „animatorul probei", „omul care a distrus şansa favoriţilor", decât a doua zi după cursă să vezi scriindu-se despre tine că ai ocupat locul bunicel: 6, 7 sau 8.

Cei fără şanse precise formând o coaliţie care să lupte dârz ne-ar putea furniza cele mai interesante bombe. O performanţă peste aşteptări sau uluitoare capotare a cutărui as. Căci atacurile dese din partea „coaliţiei" vor pune, firesc, pe lucru şi pe aşi încingând indirect lupta şi între ei, prin diferite ruperi, prin fragmentarea plutonului.

Ceeace cerem noi se întâmplă ori unde aiurea unde ne-

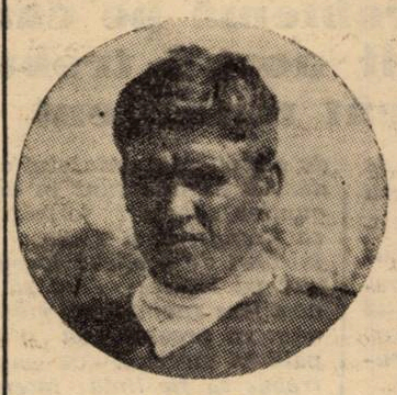

HRENCIUC

favoriţii cunoscându-şi posibilităţile îşi fac o cursă a lor furioasă, tare. Şi aşa se explică numeroasele surprize în fiecare an în cursele din Occident.

Dar... la noi, va mai trece multă apă pe gârlă până să vedem o asemenea cursă...

Poate că... astăzi să se fi sfârşit de trecut acea apă şi, în fine, să vedem o cursă occidentală într'o regie la fel.

ŞANSELE

Hrenciuc, Ţapu, Mormocea, Tudose şi Şandru sunt după noi, favoriţii.

Care din ei?

Tudose nu se simte bine, Mormocea e răcit, Ţapu pare obosit.

Rămâne Hrenciuc şi Şandru.

Despre primul ştim că s'a antrenat intens, în ascuns, şi-l credem deci capabil de a cuceri titlul.

Isprava însă va fi anevoioasă tare, căci ceilalţi patru, cu toate „micile" inconveniente subliniate mai sus, nu se vor da bătuţi cu una cu două.

Mai ales dacă Ţapu va fi într'una din „zilele" sale, apoi chestiunea se schimbă.

Din cele două, trei semne de întrebare credem că până la urmă vor rămâne tot semne de întrebare!

Dacă însă vor reuşi contrariul, atunci meritul le va fi cu atât mai mare, iar noi vom şti să le dăm nota cuvenită.

Un singur semn de întrebare se pare că va corespunde: Cristea. Şi n'ar fi de mirare deoarece s'a pregătit bine, îndelung, şi urcă frumos.

Dar... e mai bine să aşteptăm desfăşurarea cursei care se anunţă osebit de interesantă.

— Emil Iencec —

OFICIALII

Iată lista oficialilor campionatul naţional de fond 1938:

Comisar general Cornel Marinescu, comisari d-nii: N. Chircu, M. Munteanu, Cr. Nicolau, locot. Ionescu, delegat federal d. C. Turcaş, starter d. A. Lascu, judecător de sosire ing. D. Drugeanu, C. Zamfiropol.

PALMARESUL PROBEI

Din 1925 şi până în prezent alergarea a fost cucerită de următorii alergători:

1925 Anton Voiculescu (Pr. N. — Bucureşti).
1926 Vasile Dinu (C. C. — Brăila).
1927 Nicolae Niculici (Pr. N. — Bucureşti).
1928 Vasile Dinu (C. C. — Brăila).
1929 Nicolae Ion Ţapu (Pr. N. — Bucureşti).
1930 Dumitru Hrenciuc (V. C. R. — Bucureşti).
1931 Zamfir Munteanu (C. C. — Brăila).

TUDOSE

1932 Tănase Ignat (C. F. R. — Bucureşti) Predeal 146 km.
1933 Corneliu Niţescu (Pr. N. — Bucureşti), Bucureşti—Câmpina—Bucureşti, 180 km.
1934 Nicolae Dobrin (Pr. N. — Bucureşti), Bucureşti—Târgovişte — Ploeşti—Bucureşti 176 km.
1935 Const. Tudose (Pr. N.— Bucureşti), Băneasa—Mogoşoaia — Buftea — Săftica — Otopeni—Băneasa 5 tururi 200 km.
1936 Virgil Mormocea (C. C. — Brăila), Bucureşti — Breaza — Bucureşti, 200 km.
1937 Nicolae Ion Ţapu (M.— Bucureşti), Bucureşti — Târgovişte — Sinaia — Braşov, 192 km.
1938...?...

ROŢI ŞI PEDALE

D-ra Zuschmutt a stabilit pe pista velodromului de la „Croix-de-Berny, un nou record mondial feminin al orei, realizând 35 km. 670.

*

I. Pustay, proaspătul campion „aspimist' a intrat, ca şi colegul său Steinhardt, în posesia unui material excelent, datorită bunăvoinţei d-lui Tity Mociorniţă.

*

O domnişoară, — i-am spus numele mai sus, — a realizat aproape 36 km. într'o oră.

Şi noi ne bucurăm când aşii binevoesc să parcurgă 35—36 km. într'o....

AVIAŢIE

Concursul aeroclubului Prahova

Astăzi dimineaţa se va desfăşura pe aeroportul Strejnic de lângă Ploeşti, concursul piloţilor de turism brevetaţi şi antrenaţi de şcoala aeroclubului Prahova în cadrul concursului asociaţiilor particulare de aviaţie, pus la cale de ministerul aerului şi marinei, prin direcţia aviaţiei civile şi FARR.

Şi la probele de astăzi, d. ministru al aerului şi marinei, care se interesează de aproape de progresul aviaţiei particulare, va merge pe aeroport, urmărind personal evoluţiunile piloţilor.

Ca şi la celelalte, concursul constă din următoarele probe:

— Prezentare de formaţii cu evoluţiuni lăsate la latitudinea şefului de patrulă, pentru care se acordă: premiul I de lei 5000 şi premiul II de lei 3.000.

Durata prezentării este de 15 minute pentru fiecare formaţie.

— Două aterizări la punct fix dela înălţimea de 500 m. fără rupere de motor, cu priza de teren făcută în „S" sau glisate. La această probă se acordă trei premii: de 2000, 1000 şi 500 lei.

După un match în care a jucat mai inteligent

Venus a învins un Juventus combativ, dar steril, cu 3-1 (2-1)

Au marcat Humis (2) și Bodola pentru învingători. Korony a salvat onoarea roșalbaștrilor

Victoria Venusului nu poate fi contestată ca realitate ci ca dimensiune.

Nu faptul că a meritat să câștige trebue pus în discuție, ci întinderea scorului poate fi negată ca o realitate justă.

Un punct diferență era desigur mult mai echitabil, mai elegant pentru modul cum a decurs lupta.

Dar, un joc de foot-ball nu e obligat să respecte justiția.

Peripețiile lui sunt scoase de sub rigorile cadrului legal.

Iată, Venus a câștigat la două puncte diferență, dar Juventus nu trebue să plece fruntea.

Nu e un învins glorios. Titlul acesta de facilă consolare este pejorativ pentru comportarea Juventusului.

Cu două puncte mai puțin în clasament, echipa roș-albastră are un merit egal cu cel al învingătorului.

A avut aport egal în realizarea celui mai frumos match de campionat al anului acesta.

Schimbul valorează oricare ar fi importanța, ce se acordă tiraniei celor două puncte ale unei victorii.

RAPID SAU JUVENTUS?

Spectatorii cari au venit eri la Giulești au fost fericiți — indiferent de culoare — că matchul a corespuns total cadrului unei zile de toamnă magnifică.

A eșit Venus întâi. Mlădios fir de doliu în care tricoul verde al lui David pune un punct luminos și frivol.

Ii urmează Juventus și se produce o secundă de surpindere generală.

Pe centrul terenului Rapid salută publicul.

Explicația e simplă. Intre albastrul închis al Juventusului și negrul cu stea al Venusului tricourile feroviare au intervenit salvatoare pentru ochii d-lui Piky Kroner, arbitrul „secret" al întâlnirii.

UN GOAL DIDACTIC

Jocul îl începe Juventus și se continuă într'o notă de nervozitate bipartită.

Shooturi țintind înaltul domolit al cerului, pase neprecise dar..., în minutul 5, Orza fuge pe tușe cu Brandabura în spate.

O oprire scurtă și o centrare precisă.

Humis a sărit elegant și goalul a fost imparabil.

Punctul acesta stabilește în rândurile echipei din splaiu calmul, pe care importanța matchului îl alungase încă dinainte de a începe jocul.

Echipa roș-albastră are o clipă de timiditate, un moment de surprindere dar apoi atacă în forță și patru minute după goalul lui Humis are o fază, care face ca cele două peluze și tribuna să aplaude sincer și frenetic.

A fost un schimb între Naciu și Prassler, care a lăsat pe Gain și Sfera simpli admiratori fără voie.

BODOLA MARCHEAZA IN STIL PERSONAL

Două minute mai târziu — în minutul 11 — Iordache are mingia dela Humis.

O feintă, pe care Petrescu o primește cu bună voință și o țâșnire urmată de un pas făcut lui Bodola.

Noul centru atacant al Venusului are unul din acele sprinturi, cari formează caracteristica și forța jocului lui și Cotruță e lăsat cu un pas în urmă.

Bodola mai face doi, trei pași și shootează puternic.

Mingia lovește bara verticală și sare în goal în colțul opus.

BARA NUMARUL 1

In unsprezece minute, două goaluri, este un lucru, care are o însemnătate extraordinară pentru moralul unei echipe.

Venus joacă mai calm. Și în minutul 17, bara e sguduită pentru prima oară.

Din nou Orza aleargă pe tușe și centrează precis.

Bodola sare peste mingie și Humis venit din urmă trage formidabil în bara transversală.

Reacțiunea juventistă — cu termen de categorie inferioară — este neașteptată.

In minutul 21 Gain face un hands, care aduce câteva fluerături. Naciu execută plasat și puternic dar David este atent și plonjează la timp.

FURIA JUVENTISTA

Oechipă, care trebue să refacă două puncte într'un match hotărîtor, nu are o situație ușoară.

Intr'adevăr toată echipa este în atac. In careul apărat de Sfera și Albu — acesta din urmă nu într'o formă fericită — atacurile sunt respinse din ce în ce mai greu.

Atac după atac, cu o furie, care crește dela unul la cel următor.

Este un sfert de oră — deplasat ca cronologie — de autentică „furie latină", în care Juventus atacă deslănțuit, împins înainte din toate resorturile.

Un minut după handsul executat de Naciu, urmează un alt atac la fel de furios.

Shootul lui Schira se oprește în Gain și peluza populară explodează: „hands careu", care nu se acordă.

Trei minute „după", Naciu, pentru care Bărbulescu și Sfera nu sunt obstacole prea serioase, centrează pe sus.

David iese afară din poartă, Albu sare dar mingia îi trece pe amândoi.

Inainte de a intra în goal, însă, se ivește capul lui Sfera și punctul e amânat.

In minutul 32, Juventus scapă din nou o ocazie mare.

Zăinescu deschide pe Schira pe deasupra lui Albu.

Inlocuitorul lui Oană își așează admirabil mingia în shoot dar centrează.

Naciu a pătruns în mijlocul careului, e singur în fața lui David... dar în loc să tragă alunecă și faza de goal e ratată.

UN GOAL... „AIUREA"

Apărarea „neagră" luptă cu forțe extraordinare.

O rezistență de rocă granitică, o impetuozitate magnifică dar agresivitatea înaintării juventiste nu poate fi împiedicată să triumfe.

Cu nouă minute înainte de sfârșitul reprizei, Gain face un hands pe tușe.

Bate din nou Naciu și din nou David părăsește fără rost poarta.

Se produce învălmășeală și Korony cu un shoat „au ralenti" introduce dela doi metri de poartă, mingia în plasă.

Până la sfârșit Juventus domină.

Și în minutul 45 Naciu execută un foalt dela 20 m. în față cu un zid, în care și-au găsit loc și Bodola și Orza.

O REPRIZA „MAI PUȚIN MARE"

Repriza secundă deși a văzut o luptă mai crâncenă nu a mai putut atinge culmile atinse înainte de pauză.

A dominat în cea mai mare parte din timp Juventus.

Dar același gen de dominare de câmp, sterilă, care nu putea împiedica victoria venusistă.

In minutul 5 Naciu trece de Bărbulescu, îl întinde pe Sfera și îl lasă în urmă și pe David dar shoatul lui este respins după tuse de Demetrovici.

Peste zece minute, Schira trage înspre poartă. Mingia se lovește de un fundaș și se îndreaptă spre goal dar Gain — tot după tușe — salvează destul de calm.

A DOUA BARA

A trecut un sfert de oră și Venus nu a isbutit să lege nici o acțiune periculoasă.

Șomaj complet pentru Sadowsky.

De abia în minutul 16, portarul juventist trebue să intervină plonjând în picioarele lui Bodola.

Perioada aceasta de dominare a epuizat oarecum forțele echipei roș-albastre (deși juca cu tricouri violet cu alb) și în special pe cele ale lui Prassler, care nu a arătat o condiție prea bună.

Și începând din minutul 22, Venus nu mai putea pierde.

In acest minut, Bodola primește dinaopi o pasă dela Iordache, care trecuse inter, și țâșnește scurt. Sadowsky apără însă sigur.

In cele patru minute următoare Venus are două ocazii de goal, dar odată mingia întâlnește bara iar a doua oară Bodola — trage peste bară.

IN MINUTUL 90, ULTIMUL GOAL

In ultimul minut al jocului. Orza are un atac în forță, Brandabura îi dă mingia dar ezită și Orza îl depășește.

Centrează precis și Humis plonjează perpendicular pe planul porții și marchează cu capul.

DOUA GOALURI SUNT ȘI NU SUNT UN AVANTAJ REZISTENT

Incontestabil asupra rezultatului matchului a influențat în chip hotărîtor și faptul că Venus a marcat cele două goaluri în zece minute.

Aceste două goaluri au redat echipei din splaiu calmul, dar au influențat și în mod nefast moralul jucătorilor negri.

Și, în aceasta, a avut rol hotărîtor și bara lui Humis.

Cu acest avantaj — care anunța o victorie la scor — Venus s'a socotit asigurat pentru cele nouăzeci de minute.

A început deci un joc mai mult sau mai puțin tehnic — în sensul că agresivitatea a început să scadă gradat.

Această oprire a unei activități, care marcase o eficacitate de zile mari — a permis Juventusului să-și revină, să domine categoric și să fie la o minimă distanță de egalare.

In orice caz, dominarea Juventusului trebue să fie o lecție precisă. Două goaluri sunt — dar mai de grabă nu sunt un avantaj prea mare.

GREȘALA JUVENTUSULUI

A fost — repetăm — un match splendid, în are cei douăzeci și doi de jucători n'au făcut prea multe greșeli.

Greșala, de care vorbim, e o greșală de ansamblu sau, mai curând, una de cronologie. Intr'adevăr, Juventus juca oarecum acasă.

Și atunci trebuia să atace dela începutul matchului, cu furia, cu care a atacat în spre sfârșitul reprizei prime.

Ori, Juventus a început foarte nehotărît.

N'a știut ce vrea.

A căutat să-și studieze adversarul, a încercat să atace, nu s'a apărat pentru că nu a crezut că poate lua goaluri în primele zece minute.

S'a înșelat. Dar trebue să reținâ adevărul următor: când ești pe stradă trebue să te hotărăști pe ce trotuar mergi.

CUM AU JUCAT

Jocul de eri nu se pretează la prea multe observații.

Le-am făcut la început: un joc variat, însuflețit care a arătat jucători în formă foarte bună și foarte slabă.

Cu un David nehotărît, nesigur pe mingie și niciodată fericit inspirat, Venus a avut o apărare imediată, în care cel mai bun a fost Sfera.

Albu a început destul de bine dar în repriza secundă a slăbit până la inexistență.

De asemenea au jucat foarte slab ambii halfi de margine: Bărbulescu și Demetrovici.

Gain a jucat bine. Curprinzător de calm și de mobil.

Cel mai bun compartiment a fost înaintarea, cu vedeta în Humis.

Urmează în „pluton compact" Bodola, Iordache, Ploeșteanu și Orza, cari au jucat la fel de bine.

In frumoasă revenire e Iordache, care a jucat la fel de bine și în postul de inter stânga.

Juventus a avut pe cei mai buni în Naciu — un jucător rezistent, agresiv, cu viteză și destul de tehnic.

In plus cu un shoot foarte puternic.

După el urmează imediat Brandabura — care trebue să figureze într'una din cele două echipe — Sadowsky, superior de departe lui David și Cotruță.

Fără condiție, Prassler, prea încet Korony și prea firav Zăinescu.

Restul: au jucat toți destul de bine.

O remarcă specială pentru activitatea extraordinară a lui Micu și jocul lui Schira.

FORMAȚIILE

Echipele au jucat în următoarele formații:

VENUS: David, Sfera, Albu, Bărbulescu, Gain, Demetrovici, Orza, Ploeșteanu, Bodola, Humis, Iordache.

JUVENTUS: Sadowsky, Cotruț, Dragomirescu; Petrescu, Micu, Brandabura; Schira, Korony, Zăinescu, Prassler, Naciu.

N. Sucitulescu

Everton, din nou învingător, iar Chelsea, învinsă la scor

LONDRA, 8. — Campionatul Angliei a continuat azi, înregistrând câteva surprize, dintre care înfrângerea Chelsea-ei cu 5—1.

E, deasemeni, demnă de remarcat, noua victorie a Evertonului, repurtată asupra „lupilor" dela Wolwerhampton, datorită căreia se menține în fruntea clasamentului.

Iată rezultatele:

Arsenal—Grimsby Town 2:0. Bolton—Birmingham 2:0. Blackopol—Chelsea 5:1. Derby County—Brentford 3:1. Everton—Wolverhampton 1:0. Huddersfield—Aston Ville 1:1. Licester City—Liverpool 2:2. Charlton Athletic—Manchester United 2:0. Leeds United Middlesbrough 2:1. Portsmouth—Sunderland 2:1. Stoke City—Preston North End 3:1.

LIGA II-A

Sheffield United—Blackburn Rovers 2:1. Bradford—Bury 1:0. Fulhem—Millwall 2:1. Luton Town-Tottenham Hotspurs 0:0. Newcastle United—Nottingham Forest 4:0 Norwich City—Southampton 2:1. Plymouth Argyle—Burnley 1:0. Sheffield Wednesday—Manchester City 3:1. Chesterfield—Thanmers Rovers 1:0. Westbromwich Albion—Coventry City 3:1. Westham United—Swansea Town 5:2.

LIGA SCOȚIANA

Raith—Arbroath 4:0. Ayr United—Kilmarnock 2:2. Falkirk—Rangers 2:2. Hibernian—Queens Park 3:1. Motherwell—Clyde 3:2. Partick Thistle—Hamilton 3:1. Hearts—St. Johnstone 7:1. St. Mirren—Aberdeen 3:1. Thirdlanark—Albion 4:0.

Eri, la Belfast

Scoția a învins Irlanda cu 2–1 (1–0)

BELFAST, 8. — Azi după amiază s'a disputat în localitate matchul de football dintre selecționatele Scoției și Irlandei.

Echipa scoțiană a câștigat cu 2:1 (1:0).

Tariful de publicitate al ziarului UNIVERSUL

(CATEGORIA IV)

LINIA CORP		5
Dela 10-1000 linii	Lei	9
Dela 1000 linii în sus	„	7,50
Anunțurile colectorilor de loterii	„	10
Bilanțuri, convocări, notificări etc.	„	30
Știri artistice, judiciare, școlare	„	15
Informațiuni comerciale minimum 5 linii	„	17,50
Informațiuni financiare minimum 5 linii	„	17,50
Informațiuni colectori de loterii	„	20

Programul matchurilor districtuale de azi

JUNIORI D. N

F. C. Rapid — Sp. Studențesc, teren CFR. ora 14, arb. d. Greculescu ajutat de d Boredici Matei.

Luceafărul—Turda, teren Venus, ora 9, arb. d. Alexandru Altman ajutat de d. Rațiu Vasile.

Unirea Tricolor—Olympia, teren Unirea, ora 9, arb. d Popp

Macabi—Mociornița, teren Macabi, ora 9, arb d Păun Răsvan

CATEGORIA I-a A.

Monitorul Oficial—Viforul Dacia, teren ACSA, ora 11, arbitru d. Cantaragiu ajutat de d. Litz.

S.E.T.—Olympia teren STB., ora 11, arb. d. Manișoreanu P.

Industria Iutei — Metaloglobus, teren Iuta, ora 11, arb d. Iacovievici ajutat de d. Obreja.

Gloria—S. T. B., teren Militari, ora 11, arb d. Mihu A.

Titanii—Socec Lafayette, teren Titanii, ora 16, arb. d. B. Diescu ajutat de d. Ahazian.

REZERVE

Industria Iutei — Metaloglobus teren Iuta, ora 9, arbitru d. Orejo Gh.

Titanii—Socec Lafayette, teren Titanii, ora 11, arbitru d. Paven Aurel.

JUNIORI

Gloria—S.T.B., teren Militari, ora 9, arbitru d. Veber.

Titanii — Socec Lafayette, teren *Titanii, ora 14, arbitru d. Abazian*

CATEGORIA I-a B.

Avântul Sportiv — Pebe, teren BTMT. ora 16, arb. d. dr. Horenstein ajutat de d. Orustein H.

Ascam—Leonida, teren Belvedere ora 11, arb. d. Xifaido E.

Ager—A. C. S. A., teren STB., ora 11 arbitru d. Busa

Lupeasca—Militari, teren Turda, ora 16, arbitru d. Bartolomeu

Adesgo — Vergu, teren ACSA, ora 16, arbitru d. Ștefănescu A. ajutat de d. Protopopescu.

JUNIORI

Lupeasca—Militari, teren Turda, ora 14, arbitru d. Mureșan J.

Ager—A. C. S. A., teren STB., ora 9. arbitru d. Gorcia M.

CATEGORIA II-a A.

Universul — Metropola, teren Turda, ora 9, arbitru d. Gutescu Alex.

C. Românească—Colentina, teren Velodrom, ora 11, arb. d. Haralambie P., ajutat de d. Cezar.

Sp. Muncitoresc—Biruința, teren Stadion, ora 16, arb. d. Mitran C.

Zburătorii—C. F. R. Buc. Tr., teren Colentina, ora 16 arb. d. Haralambie P.

Griviția — Generala, teren B. T. M. T., ora 11, arb. d. Rapacovici R

CATEGARIA II-a B.

Stăruința — Ciclop, teren Macabi, ora 16, arb. d. Iraclini I.

Dâmbovița—Victoria, teren A. C. S. A., ora 14, arb. d. Protopopescu P.

Carmen—Orfeus, teren ACSA, arb. d. Mihail Petrescu, ajutat de d. Litz.

Metalosport — L. P. N., teren Belvedere, ora 9, arb. Ștefănescu D., ajutat de d. Șovom.

Arsenal—Izbânda, teren Arsenal, ora 11, arb. d. Dumitrescu Tr.

CATEGORIA III-a A.

Delea Veche—Fulgerul, teren Titanii, ora 9, arb. d. H. Kahane M.

drom ,ora 9, arb. d. Cezar Iosef.

Justiția-Băneasa, teren Stadion ora 11, arb. d. căp. Ion.

F. C. Suter—Vremea, teren Colentina, ora 14, arb. d. Cristea N.

C. A. B.—Fichet, teren Arsenal, ora 14, arb. d. V. Ladislau.

Distribuția—E. F. A., teren Arsenal, ora 9, arb. D. Ștefan.

CATEGORIA III-a B.

Dacia Trainã—Comro, teren Unirea, ora 16, arb. d. C. Vâlcov.

Șoimii—I. Dârlău, teren Velo-

Azi la ora 11

Unirea Tricolor și Prahova își dispută derbyul seriei sudice

a diviziei B., pe terenul din fața gării de Est

Unirea Tricolor leaderul grupei de sud a seriei estice va juca pe teren propriu cu Prahova din Ploești. Partida de mare însemnătate pentru ambii combatanți, va ocaziona o luptă din cele mai strânse și spectaculoase.

OBORENII REVELAȚIA DIVIZIEI B

Azi înaintea unui match care are caracter decisiv în privința șefiei claasmentului grupei, credem nimerit să reamintim ținuta admirabilă a grupării Unirea Tricolor în campionatul diviziei naționale B. Club eminamente românesc, a fost retrogradat din divizia națională A, nu a protestat și nici nu s'a lamentat nimănui. A strâns rândurile și într'o admirabilă ținută sportivă a început de la capăt, cu o echipă tânără, urcușul greu către locul care i se cuvine în footballul românesc.

Până acum oborenii, într'un mare avânt, cu toată tinerețea lor, au obținut o serie neîntreruptă de succese. Azi în pragul unui match foarte greu pentru ei suntem siguri că vor face tot posibilul pentru a cuceri o victorie.

IMPORTANȚA MATCHULUI

In clasament Unirea Tricolor ocupă primul loc talonată de foarte aproape de Prahova. In caz când bucureștenii pierd, cedează primul loc învingătorilor lor, expunându-se după acea la încurcături și mai mari și la dificultăți la fel. In schimb dacă învinge se asigură de un avantaj suficient pentru a nu mai putea pierde în toamnă primul loc. Dar dacă reușește Prahova, o victorie, își augmentează ea șansele pentru primul loc al jumătății de toamnă a campionatului.

UNIREA TRICOLOR VA CAȘTIGA

Pentru mulți va părea poate riscat, căci Prahova nu este o echipă slabă, așa încât să-i poți pronostica o înfrângere certă. Dar să nu uităm că partida ne va disputa în capitală pe terenul din Obor, unde Unirea nu este obicinuită să piardă, și unde tinerii ei jucători se simt mai în largul lor ca oriunde. De aceea credem că o victorie a Prahovei este extrem de dificilă, mai ales că — de fapt —este și inferioară ca valoare adversarului ei.

ECHIPELE

D. dr. Russu Gabriel, va conduce următoarele echipe:

Unirea Tricolor : Iliuță-Petrescu, Cristescu-Florea, Anghelache, Boteanu-Dumitrescu, Alecu Andrei, Covaci, Câmpeanu, Lulu Mihăilescu.

Prahova : Calistrat-Gruen, Dragomirescu-Pascaru, Pop, Fărcășanu- Vâlciu, Barbaianu, Beju, Florian, Criciotoiu.

Macaby—Colțea

A doua partidă de divizia națională B, ce se joacă în Capitală, va pune azi față în față pe terenul de la Ciocan pe Macaby și Mociornița—Colțea.

După ce Macaby, în partidă cu Unirea Tricolor, a arătat că posedă o echipă pusă la punct, unde condiția fizică și-a spus cuvântul, datorită și faptului că joacă „at home" va desfășura un joc iute, spectaculos, unde tehnica poate să învingă tinerețea jucătorilor grupărilor asociate.

Mociornița—Colțea, care până azi nu a făcut mare lucru, deși se găsesc în echipă câțiva jucători destul de buni, va încerca să facă un match, cât mai frumos. La viteza de joc a macabylor ,va răspunde cu aceiaș forță și dacă vor pierde, va fi o înfrângere, care nu îi va dezonora.

Va arbitra d. Coca Vasiliu căruia i se vor alinia formațiile :

Macaby : Schulder, Hanes, Barasch, Mihalovici, Hrehis, Kraus, Herman Szika, Hofman, Bărbulescu, Moisescu.

Mociornița : Constantinescu, Stanciu, Tirmlei, Predescu Tuerk, Silivestru, Humița, Crovcescu, Dinescu, Ionescu, Căpușan.

Astăzi pe arena din Splai

Luceafărul întâlnește Turda

Pe o frumoasă arenă din Splai, Luceafărul primește azi replica grupărei Turda.

Ambele se găsesc în bună formă după două partide jucate în deplasare unde cu o-

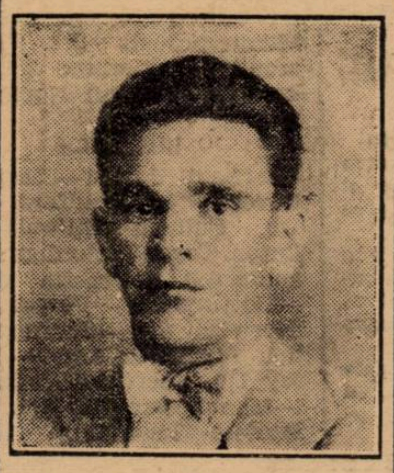

TUDOR SAMOILESCU (Turda)

cazia cupei României au câștigat destul de frumos.

Acest lucru denotă că echipele sunt puse la punct și funcționează perfect.

Turda, care a spart seria ghinionului cu A. C. F. R. pe care i-a învins categoric, nu are până acum decât 3 puncte de câștigat.

Luceafărul, tot în aceiaș situație ca a adversarului de azi, a început a arăta o formă din ce în ce mai bună, și s'a putut vedea acest lucru la Constanța, unde cu mai mult noroc ar fi putut câștiga.

Lupta ce se dă între aceste două echipe, promite a fi extrem de atracțioasă, și va oferi spectatorilor faze destul de frumoase.

Luceafărul posedă individualități, a căror valoare este destul de cunoscută, și jocul lor se poate caracteriza prin tehnica ce o posedă.

Turda care se bazează pe elanul tinereței, va desfășura un joc de viteză, și va căuta să speculeze impetuozitatea lui Simionescu, pentru a fructifica atacurile înaintării.

Luceafărul, bizuindu-se, cum am spus mai sus, pe tehnică, și beneficiind și de avantajul teernului, credem că va învinge, nu însă așa de ușor.

La fluerul d-lui Busa, se vor alinia :

Luceafărul : Niculescu-Hartel, Georgescu, Matei Dumitrescu, Colea, Giorgian-Năstase, Dan Gavrilescu, Iliescu, Cârciog, Voiculescu.

Turda : Ionescu Șt.-Lăzărescu, Simionescu I, Marin, Nichita,Constantinescu-Stancu, Zorea, Samoilescu, Simionescu, Păpușică.

STOP..

● F.R.F.A. *a primit eri o scrisoare din partea arbitrului francez Capdeville, prin care acesta își cere scuze pentru faptul că n'a putut să arbitreze matchul Germania-România,*

● Remeny, *fostul jucător al Juventusului și în prezent antrenor al clubului Astra din Brașov — care i-a prelungit contractul pe încă un an — a depus eri la F. R. F. A. cererea și actele pentru obținerea licenții.*

● Este *foarte probabil că d. V. V. Tilea va prezida ședința comitetului federal de mâine seară.*

● *Matchurile de campionat din Franța cari nu s'au jucat în zilele de 25 Septembrie și 2 Octombrie vor fi disputate în zilele de 14 și 21 Mai*

● *Matchul tradițional Paris-Praga, care urma să aibe loc la 4 Decembrie la Paris a fost contramandat.*

● C. A. B., convoacă astăzi 9 Octombrie orele 13,15, pe terenul Arsenal următorii jucători în vederea matchului cu gruparea Fichet : Tănase, Toxin, Mihu, Călărașu I și II, Grigoriu, Sanislo, Hanți, Pietraru, Bârsan, Bălășescu, Adrian, Sima, Sârbu Dumitrescu, Fodor, Stoicescu Rădulescu, Rotaru, etc. Prezența obligatorie.

Pe terenul Turda

Universul și Metropola

își dispută derby-ul cat. II-a

Derbyul cat. II-a al seriei A, se dispută azi pe terenul Turda între Universul și Metropola.

Universul cu echipa pe care o are actualmente a făcut până în prezent o figură frumoasă, reușind rezultate excelente.

Din cele trei matchuri susținute, a reușit să se instaleze în fruntea plutonului, cu un bagaj de șase puncte.

Metropola are și ea actualmente o echipă bună și din matchurile obținute, rezultă că va juca un rol important în acest campionat.

Având în vedere toate aceste considerente, credem că matchul va prilejui un spectacol plăcut. Universul are șanse de a termina victorios.

FORMAȚIILE

UNIVERSUL: Teodorescu, Crețulescu, Cristescu, Puchianu, Aurian, Sârbu, Puchianu D., Leoveanu, Dumitrescu, Iordănescu, Prutu.

METROPOLA: Ruse, Manu M., Petrescu, Vulpescu, Roman, Stoenescu, Florică, Stoian, Pali, Brătescu, Dumitrescu.

La București

va juca cea mai bună echipă a Ungariei...

...scrie presa maghiară

Echipa Ungariei va juca la București ultimul joc înainte de partida Ungaria-Scoția fixată pentru luna Decembrie. Doctorul Dietz, selecționeurul ungurilor ar fi declarat că dacă echipa va da satisfacție la București va menține formația și o va antrena fără întrerupere până la matchul Ungaria-Scoția. De altfel, e interesant de subliniat că toată presa maghiară — și poate e pentru pirma dată — socotește că echipa care va fi comandată de Sarosi la București este astăzi cea mai bună selecțiune posibilă. „Normal — scrie o gazetă pestană de aseară — ar trebui să câștigăm cu două puncte diferență de 2 puncte".

Venus (jun) - Juventus (jun)

1-0 (0-0)

Matchul de deschidere la partida Venus-Juventus a fost furnizată de întâlnirea dintre juniorii sus numitelor echipe. Jocul a fost spectaculos și ambele echipe au muncit mult pentru rezultat. Spre sfârșitul jocului Juventus micșorează elanul și dă ocazie lui Vasilescu să marcheze unicul punct al partidei.

Echipele au alinia următoarele formații:

VENUS: Budan, Vintilă, Dociulescu, Vasilescu, Popescu, Rădulescu, Gabor, Mărdărescu, Goez, Nicolau.

JUVENTUS : Zacopceanu, Georgescu, Brezan, Popa, Bărbulescu, Georgescu D., Jostoiu, Alexandrescu, Gherghel, Coman, Niculescu.

S'au evidențiat : Vasilescu (cel mai bun depe teren), Budan și Coman.

Astăzi la Giulești

Rapid va încerca să se reabiliteze

în dauna A. M. E. F.-ei, care, totuși, nu va fi un adversar facil

Matchul va începe la ora 15,45 d. a.

Prin consumarea partidei de ieri dintre Venus și Juventus programul bucureștean al acestei Duminici a rămas mai puțin atracțios decât altădată.

In primul rând publicul din Capitală s'a obișnuit cu programe cuplate, care, dacă nu oferă totdeauna 2 matchuri de calitate, asigură cel puțin șansa unei după amiazi neratate.

Deasemenea, întâlnirea dintre combatanții de astăzi, deși promite să fie frumoasă, deci ar merita o deplasare tocmai până la Giulești, nu prezintă decât jumătate din interesul unei partide pasionante de campionat, anume interesează numai șansa în clasament a Rapidului.

Bucureștenii, și pe bună dreptate, nu se interesează de o echipă din altă localitate mai ales când se află în ultimele locuri ale clasamentului.

Prin urmare, spectatorii vor urmări jocul Rapidului care, după toate probabilitățile, va încerca din răsputeri să învingă pentru a șterge impresia proastă lăsată în matchul cu Tricolor C.F.P.V.

DOUA ECHIPE INVINSE

Calitatea de învins în etapa precedentă, după multe rezultate bune, nu constitue nici o dată o proastă carte de vizită.

Din contră.

Se știe că învinșii întâmplători caută totdeauna să refacă terenul pierdut și uneori reușesc chiar în partida următoare înfrângerii.

De data aceasta ambii combatanți au de reparat atât prestigiul alterat de înfrângeri, cât și locul în clasament zdruncinat de jocul slab de Duminica trecută.

Antecedentele acestea ne îndeamnă să credem că jocul dintre Rapid și Amefa se va desfășura înviersunat, așa cum se disputâ adevăratele matchuri de campionat.

Facem abstracție de jocurile făcute în matchurile precedente, pe care le considerăm anormale pentru ambele echipe și încercăm să discutăm șansele adversarilor după valoarea lor standard.

JUCATORI RUTINAȚI ȘI DE TALENT

Ne amintim cu plăcere jocurile frumoase făcute de Rapid atât în Cupa României cât și în Cupa Europei Centrale.

Pe vremea aceea jucătorii feroviari alcătuiau o unitate perfectă și dispuneau de un joc legat, tehnic dar și avântat.

Deși formată din individualități bine conturate, pe vremea aceea echipa Rapidului reușea să nu-și scoată în evidență „vedetele" din cauza unui joc de ansamblu făcut după toate regulele artei.

In momentul în care un jucător „n'a mai mers", tot eșafodajul jocului de echipă al Rapidului a căzut, iar rezultatele slabe au devenit inevitabile cu toate eforturile făcute de restul echipei.

Așa se explică dece în ultima vreme au ieșit în evidență unii jucători feroviari în dauna celorlalți.

Dar întemeindu-ne tocmai pe talentul și rutina jucătorilor Rapidului, credem că astăzi vor reuși din nou să-și lege jocul.

Conducerea clubului a luat măsuri de toate felurile — jucătorii au fost chiar amendați —, mai este vorba apoi și de ambiția unor seniori ai footballului autohton, așa că n'avem dece să nu credem că Rapid va face o partidă bună.

O ECHIPA IN FORMARE

Amefa are o vechime apreciabilă în campionatul primei divizii. Dar nu Amefa de astăzi. Părăsită de mulți dintre jucătorii cari numai a-

GEORGESCU

nul trecut i-au adus victorii răsunătoare, echipa din Arad a fost nevoită să completeze golurile cu jucători mai tineri, cari, deși talentați, n'au reușit încă să intre în cadența dură, nervoasă și avântată a vechii Amefe.

Așa se explică ridicările și coborîrile pe care arădenii le-au înregistrat din Duminecă în Duminecă.

In special înaintarea Amefei s'a arătat cu o formă instabilă, hotărîtă să-și cheltuiască într'un singur match toate disponibilitățile de shoot, pentru ca în partida următoare să nu mai reușească nici o lovitură la poartă.

Totuș, în ciuda unora dintre rezultate — desigur nefavorabile — s'a putut observa o ameliorare progresivă în jocul Amefei, care, încet dar sigur, își formează din nou legătura dintre compartimente.

Mai greu reușește Amefa să-și reinsușească felul sobru și dur de joc din trecut, care i-a adus succese frumoase.

In prezent arădenii practică un joc tehnic, cam moale, în felul vechiului C.A.O.

Dacă înaintașii nu uită să tragă la poartă, echipa poate oricând să scoată rezultate onorabile.

APARAREA CONTRA INNAINTARII

Nu este vorba de antrenamentul obișnuit de echipele fără sparting-partener. Vrem să concretizăm anticipativ

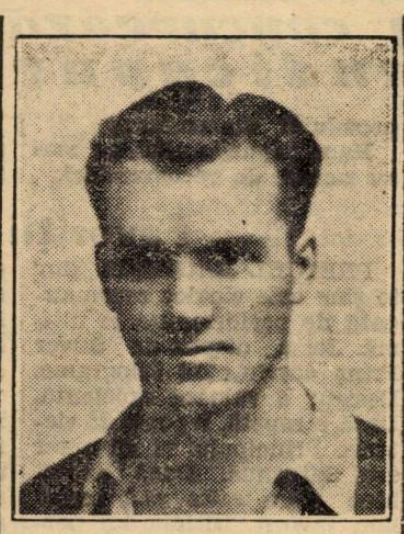

BOGDAN

înfățișarea jocului dintre adversarii de astăzi.

Cel mai bun compartiment actual al Amefei este, indiscutabil, trio-ul defensiv : Gerold—Slivac—Covacs ce poate forma oricând și cu mult succes apărarea oricărei echipe bune din divizia A.

Această apărare este ajutată mult de o linie de mijlocași meritoși.

In schimb cel mai de nădejde compartiment al Rapidului este înnaintarea, care, dacă prinde o zi bună, ceeace nu ar fi de mirare, poate singură să asigure victoria feroviarilor.

Ținân dseama de miza pe care o au în joc unii dintre înaintașii Rapidului — echipa națională — credem că se vor feri să repete figura — nepotrivită cu faima lor — de Dumineca trecută.

ȘANSE

Indiscutabil, footballul ofensiv este cel mai bun mai ales în campionat, unde se joacă pentru cele două puncte din clasament.

Deaceea credem că va învinge Rapid care — sperăm — nu va mai da cu piciorul ocaziilor de marcat.

Susținută de o linie de mijlocași bine pusă la punct — dacă va fi așa —, înnaintarea Rapidului poate depăși elanul apărării imediate a Amefei, reușind astfel să obțină diferența de goaluri necesară victoriei. Numai dacă actuala formație a Rapidului va reuși să se sudeze.

Matchul va începe la ora 3.45 d. a. și se va disputa la Giulești între următoarele formații :

RAPID : Negru, Wetzer, Marton ; Fănescu, Rășinaru, Rafinsky ; Georgescu, Mol-

HOROTAN

dovan, Baratky, Horatan, Bogdan.

A.M.E.F.A. : Gerold ; Slivac, Covacs ; Reinhardt II, Szabo, Szanislo II ; Bermoser, Leib, Pernecky, Dvorzack, Bătrân.

V. Popescu

In locul lui Piola!!

Dr. Sarosi joacă,

la 16 Octombrie, cel mai mare match din carieră...

Intre Sarosi și Bican...

După toate probabilitățile, Piola va fi indispensabil la matchul Anglia—Continent. După cum anunță ziarele din Europa Centrală, dacă nu va surveni nimic nou, Sarosi va conduce atacul Europei în matchul dela 26 Octombrie. Dealtfel, Sarosi trebuia să joace în orice caz în echipa Europei, însă în postul de inter stânga.

Pentru postul de centru înaintaș intră în discuție și Bican.

Partida dela București — al cărei referent va fi dr. Dietz — va fi hotărîtoare în această privință.

Piola, indisponibil

pentru echipa Europei ?

Faimosul centru înaintaș al echipei Lazio și al națională italienești, Piola, a fost destul de serios lovit cu ocazia matchului Bari-Lazio. Radiografia a stabilit o crăpătură a peroneului.

Din această cauză Piola este indisponibil pentru 2-3 săptămâni și participarea lui în echipa Europei, care joacă la 26 Octombrie la Londra, a devenit astfel problematică.

Football

● *In matchul de eri, înaintarea venusistă a tras la poartă 25 de shooturi :*

11 în poartă
2 în bară
12 în out.

Roș-albaștrii au tras numai 16 :

8 în out.
8 în poartă

● *„Vulturii Carpaților"* convoacă astăzi Duminică 9 Octombrie la ora 12.30 la sediul din str. Toamnei 115, următorii jucători pentru matchul de campionat cu Standard : Mihăilescu, Dumitrescu, Alexandrescu, Toth Petrescu, Ionescu Cornel, Rădulescu Fl., Gârbea Gh., Craioveanu, Anton Ionescu, Gogu, Mircea Ionescu, Victor Ionescu.

Iar la ora 7 jum. dimineața echipa de juniori.

● Clubul Industria Iutei convoacă pe terenul său azi la ora 9 în vederea matchului cu Metaloglobus, următorii jucători : Silică Cristescu, Milică Spirea, Budan, Constantinescu, Nițulescu, Carol, Pitpalac, Pogan și Marin Bulgaru .

Se convoacă în mod special jucătorul Sile Cristescu.

● A. C. S. „Șoimii" convoacă azi Duminecă 9 Octombrie orele 8 dimineața pe terenul „Velodrom" în vederea matchului de campionat cu „Ion Dârlău" pe următorii jucători : C. Lepet, Bratu, Lupu, Năstăsescu, Apran, Cionoiu, Dudă, Lică, Sandu, Bella, Cameniță, Dinescu, Coltar, Neghină, Drăgănescu, Chiriițescu și Gigel Ungureanu.

Campionatul în Europa

FRANȚA

După ce a sistat Duminica trecută, campionatul francez se reia azi, cu următoarele matchuri:

Strasbourg—Rouen.
Marseille—Antibes.
Sochaux—Lens.
Fives—Excelsior.
Cannes—Sète.
Roubaix—St. Etienne.
Racing—Ol. Lillois.
Hâvre—Metz.

ITALIA

In a patra zi a campionatului italian, se vor juca următoarele partide:

Bologna—Torino
Lazio—Livorno.
Novara—Bari.
Milano—Genova.
Liguria—Ambrosiana.
Juventus—Napoli.
Triestina—Roma.
Lucchese—Modena.

IUGOSLAVIA

Etapa de azi a campionatului jugoslav are pe program următoarele întâlniri:

B.A.S.K.—Gradjanski (S.).
B.S.K.—Sparta.
H.A.S.K.—Jedinstvo.
Slavia (V.)—Jugoslavia.
Hajduk—Gradjanski.
Ljubljana—Slavia (S.).

UNGARIA

Cu o săptămână înainte de matchurile dela București, echipele ungare vor disputa următoarele matchuri de campionat:

Hungaria—Elektromos.
Ujpest—Zuglo.
S.S.E.—Phoebus.
Kispest— Sz. M.A.V.
Nemzeti—Ferencvaros.
Bocskai—Szeged.
Budafok—Taxisok.

Astăzi la Băneasa

PREMIUL ARCULUI DE TRIUMF

2400 metri — O splendidă și semnificativă alergare — **337.000 de lei**

Reuniune de standard occidental. — Competitorii premiului Blaremberg concurează în premiul Camerelor Agricole. — Handicapuri de succes

Jockey Clubul în lăudabila ei acțiune pentru promovarea hipismului indigen, porgramează o reuniune de mare interes. O reuniune Standard „Jockey Club", o reuniune de proporțiile manifestărilor similare din apus, al cărei program conține importante și variate puncte de atracție. Intr'adevăr, consultând acest program, nu știi ce să remarci.

Impecabila structură a curselor, admirabila alcătuire a loturilor sau calitatea concurenților. Este un program complet, alcătuit după cele mai sănătoase principii călăuzitoare în materie, care mai are meritul de a satisface și o importantă latură de reușită : spectaculozitatea.

In acest sens vom preciza că exceptând premiul Ghica, celelalte alergări sunt întreceri foarte deschise cari desigur că pe teren vor furniza dispute atracțioase.

premiului Blaremberg.

Handicapurile zilei nu mai au nevoie de recomandări.

Ele constituesc veritabile șarade pentru parieri și au întrunit numeroase adeziuni.

Semnificația premiului Arcul de Triumf

Punctul forte al programului, un punct de remarcabil succes, îl constitue premiul Arcului de Triumf, cea mai însemnată alergare a meetingului de toamnă, o alergare cum puține sunt într'un an. O cursă al cărei rezultat este foarte semnificativ, menit să stabilească o erarhie în rândurile vedetelor turfului nostru.

Clasicele probe din anul curent n'au vidat încă chestiunea supremației pe turful nostru. Rezultatele au variat, fiind pe rând favorabile competitorilor la titlul de campion.

De o tranșare a rivalității dintre acești cai până acum nu poate fi vorba. Azi însă, în premiul Arcului de Triumf se întâlnesc cei mai calificați să pretindă titlul de campion. Adică Naplom, Buburel și Răsfățat, vedetele autentice ale turfului nostru. Rezultatul întâlnirei lor va desemna pe cel mai bun pur sânge al nostru.

Cine va câștiga ?

A răspunde la o asemenea întrebare, desigur că este dificil. Este dificil pentrucă toți au la activ splendide palmarese iar liniile directe deși există, nu pot fi edificatoare decât relativ.

Să examinăm totuși puțin ultimele lor performanțe.

NAPLOM a alergat o singură dată în toamnă. Il găsim al doilea în premiul Măgureni după Mitsouko III, dispunând cu 3/4 lungime de Buburel căruia îi dădea o jumătate de kilogram.

In vară a câștigat premiul Jockey Club, întrecând pe Buburel căruia îi dădea 3½ kilograme.

RASFAȚAT deabea Duminică a arătat ce poate. Și-a adjudecat ușor premiul Bălăceanu, dând descărcări unor pur sângi cari știu să galopeze.

BUBUREL a fugit de două ori în actualul meeting. S'a plasat al treilea în premiul Măgureni după Naplom dela care primea ½ kilogram. Tot la activul lui găsim la 11 Septembrie o victorie ușoară în premiul General Florescu. Printre învinși figura Răsfățat care primea 7½ kilograme și care a fost întrecut de 3 lungimi.

Dacă am socoti riguros după hârtie, Buburel ar fi în avantaj. Intr'adevăr, el s'a arătat inferior de numai 1 kilogram lui Naplom în premiul Măgureni. Acum primind 2½ este în avantaj.

Față de Răsfățat, situația este aceiași. L-a învins la 7½ kilograme. Azi se află la 4 kilograme.

Precizăm însă că situația nu este atât de clară pe cât pare pe hârtie.

Lui Naplom alergarea din premiul Măgureni probabil, aproape cert, i-a folosit. Deasemeni Răsfățat între timp s'a transformat considerabil. In plus, Buburel are greaua misiune de a lupta cu doi colegi de grajd. Astfel fiind, sarcina lui este dificilă. Foarte dificilă chiar.

Cum însă este calul recomandat de calcule, suntem obligați să-l instalăm favorit. Precizăm însă că nu ne-ar surprinde o victorie a lui Naplom care în vară a dispus de Buburel în premiul Jockey Club la o diferență mai mare decât aceia de azi și mai precizăm că avantajul pe care îl are pe hârtie Buburel este mic.

Indicăm : BUBUREL, NAPLOM.

Celelalte alergări

Din restul alergărilor mai remarcăm două. Premiul D. Ghica în care vom revedea pe cea mai bună iapă din epoca post belică, Mitsouko II și premiul Camerelor Agricole.

In ultima alergare, concurează câțiva mânji bine cotați, leaderi în generația doi anilor indigeni, minus Tarzan. Adică Nae, Pricina, Smaranda, Blanc, Ciocârlan, Bock și ineditul Roy care constitue una din speranțele grajdului Negropontes.

Această cursă va contura în largă măsură aspectul

Favoriții noștri

PREMIUL HAGIEȘTI. Cin' te ține este elogios recomandată de performanța ei ultimă. Joi a dispus de Silver Prinț dându-i 10 kilograme. Desigur o valoare excelentă. Dacă o repetă, îi poate da victoria. Principalul ei adversar este Saturnus. Dacă ar fi bine, n'am ezita să-l instalăm favorit. Ultima lui performanță este departe de a constitui o recomandație pentru actualele lui posibilități.

Indicăm : CIN' TE ȚINE, Saturnus.

PR. HERASTRAU. Reprezentanții grajdului Grigorescu — Giovani și Răzleț — beneficiază de o bună formă. Ambii au figurat recent. Nouă ne-a plăcut Joi Giovani când s'a plasat al doilea după Monette III. Deși dă descărcări, socotim că este în măsură să învingă. A reușit să se comporte bine într'o companie mult superioară celeia de azi. Licurici care a fost recent la sosire poate amenința pe cei doi colegi de grajd.

Indicăm : GRAJDUL GRIGORESCU, Licurici.

PREMIUL D. GHICA. Mitsouko III este o certitudine. Numai prin accident poate pierde. Orice alt comentariu este de prisos.

Indicăm : MITSOUKO III.

PREMIUL CAMERELOR AGRICOLE. Ansamblul performanțelor recomandă pe Nae, Pricina și Smaranda. Pe Bock îl eliminăm deoarece dă descărcări.

Nae a deziluzionat Duminică în premiul Sir Douglas fiind inexistent. Deaceea îl neglijăm și pe el din selecția noastră. Rămân în ultimă analiză, cele două iepe. Pricina și Smaranda s'au întâlnit la 18 Septembrie în Bienal. La greutate egală, Pricina a întrecut cu un gât pe Smaranda. Firesc ar fi ca primind 3 kilograme s'o învingă din nou.

Inidcăm: PRICINA, Smaranda.

PREMIUL LITTLE NELLY KELLY. Grea alergare. Pe hârtie nu se observă nimic. Ne vom ghida deci după exercițiile de antrenament. Străjer dă satisfacție dimineața. Armăsarul a făcut o serie de bune galopuri. Leoaica a reușit să figureze în companii mai superioare și deci va juca un rol efectiv în cursă. Cași Bravo mă.

Indicăm: STRAJER, Leoaica, Bravo mă.

PREMIUL BELCIUGATELE. My Lass concurează pe distanța ei favorită.

Participarea ei este însă îndoelnică. Dacă totuș va fugi, poate dispune de Hazliu și Afurisit.

Indicăm: (MY LASS), Hazliu, Afurisit.

Programul alergărilor

Băneasa: Ziua IX-a. Duminică 9 Octombrie

Cal	Kg	Jocheu
Pr. HAGIEȘTI — Vânzare		
27.000 lei — 1600 m. (P.V.)		
Natașa	45	Oprescu
Cin'te tine	54	Gill J.
Saturnus	47½	Tănase
Răzleț	46	0
Carmen	56	0
Naum	43	Crișan
Baba Novac	55½	0
Hoțoaica	45½	0
Loti	47½	0
Sanda	41½	0
Lăpușneanca	48½	0
Cărăbuș	48½	0
Pr. HERASTRAU — 1300 metri		
W.-Handicap — 25.000 lei		
Tuluța	71½	0
Korvin	68½	0
Drapel	66	0
Marmara	62½	0
Silver Prinț	62	0
Mayar	59½	0
Giovani	58½	Horvath
Sanda	56	Cucu
Puișor	53½	Vincent
Răzleț	53½	Mullot
Cărăbuș	49	Huțuleac
Licurici	48	Logofătu
Titirez	45½	Crișan
Pr. DIMITRIE GHICA		
67.500 lei — 2200 metri (P.V.)		
Amaranthe	57½	Oprescu
Flor fina	57	Gill J.
My Lass	52½	0
Mitsouko III	56	Vincent
Pr. CAMERELOR AGRICOLE		
108.000 lei — 1200 (L.D.)		
Sulița	54	0
Smaranda	56	Huțuleac
Doinița	53	0
Pricina	53	Mullot
Blank	53	0
Izvor	53	0
Bock	57½	Vincent
Roy	53	Cucu
Ciocârlan	56	Enescu G.
Șoim	53	0
Nae	53	Enescu A.
Pr. ARCULUI DE TRIUMF		
337.500 lei — 2400 metri (P. D.)		
Naplom	60	Ilinca
Răsfățat	53½	Mullot
Buburel	57½	Vincent
Necaz	53½	Enescu A.
Șerban	57½	0
Pr. LITTLE NELLIE KELLY		
Handicap — 30.000 lei — 1000 m.		
Amnar	60	0
Ticu	57½	Gosztonyi
Cocotte	56½	0
Bravo mă	55	B. Toth
Străjer	54	Garner
Smeu	53½	Mullot
Leoaica	53½	Cucu
Aida	53	Iosza
Traviata	51	Urdăreanu
Etiquette	51	Enescu A.
Sulița	50½	Crișan
Golanca	48	Logofătu
Tatja	48	O. Thiess
Olaf	46	0
Opinca	45½	Oprescu
Caliacra	43	0
Hazard	41½	Huțuleac
Lăncier	40½	Florescu
Pr. BELCIUGATELE — 2400 m		
Rubin	65½	0
Hazliu	58½	Vincent
Hop și eu	57½	Mullot
My Lass	57½	Cucu
Glorietta	55	Gill J.
Afurisit	53½	Huțuleac
Hoața	47	0
Boshko	41½	Tănase
Meșteru Manol	40	Oprescu

Palmaresul Pr. Arcului de Triumf

*) 1922 **Zagreb**, arm. 4 a., roib, din The Story și Child's Dance, al d-lor J. Luca Niculescu și M. Costandache	60.000 lei
1923 **Zagreb**, arm. 5 a. roib, din The Story și Child's Dance, al d-lor J. Luca Niculescu și M. Costandache	70.000 „
1924 **Cocoș** (ex Storyteller) arm. 6 a., roib, din The Story și Griseldis, al d-lui S. Schwartz	100.000 „
1925 **Prince d'Orange II**, arm. 6 a., roib, din Jus d'Orange și Séléné, al d-lui Gr. N. Filipescu	300.000 „
** 1926 **Banu Mărăcine**, a. 3 a., roib, din Tölcfilko și Bistrița, al d-lui S. Schwartz	400.000 „
1927 **Nuntaș**, a. 4 a., m., din Zori-de-Zi și Nuts in May, al Grajdului Marghiloman	400.000 „
1928 **Ghiaur**, a. 3 a., m. inchis, din Zori-de-Zi și Garoafa, al Grajdului Marghiloman	400.000 „
1929 **Ghiaur**, a. 4 a. m. inch., din Zori-de-Zi și Garoafa, al d-lui S. Schwartz	400.000 „
1930 **Răduța**, e. 5 a. m., din Russley și Beijo, a d-lui G. Negropontes	300.000 „
1931 **Nansuc**, a. 3 a. m., din Frunziș și Nuts in May, al d-lui S. Schwartz	150.000 „
1932 **Leu**, a. 3 a. m., din Light Hand și Colienne, al d-lui G. Negropontes	75.000 „
1933 **Scârbă mică**, a. 3 a. m., din Prince d'Orange II și Sirena, al d-lui S. Schwartz	75.000 „
1934 **Scârbă mare**, a. 3 a.,r., din Prince d'Orange II și Sirena, al Hergh. Balc	75.000 „
1935 **Buzdugan**, a. 4 a. m. inchis, din John Bull și Blue Match, al d-lui Lt. N. Bratosin	100.000 „
1936 **Ostaș**, a. 3 a. r., din Satrap și Orange Flower, al d-lui J. Karmitz	100.000 „
1937 **Carthago**, a. 5 a., m., din Pazman și Clara, al d-lui S. Schwartz	150.000 „

*) Distanța 2100 m.

*) Dela această dată s'a alergat pe distanța 2400 m. (P.D.)

Pariul austriac de astăzi dela Băneasa

● Pariul austriac are astăzi la Băneasa drept miză inițială suma de 50.678 lei. Cum astăzi va fi desigur joc foarte susținut, este mai mult ca sigur că acest gen de pariu va depăși suma de 100.000 lei.

Informații

● Alergările de astăzi de la Băneasa încep la ora 14 precis.

● Eventul va funcționa astăzi la Băneasa în alergările a doua cu a patra și a șasea cu a șeaptea.

● Eri la Floreasca și-au ameliorat recordul :

CILLY HANOVER cu 5 secunde ; noul record 1.49.1.

MUSCULIȚA cu 1.1 secundă ; noul record 1.50.

TARA cu 0.4 secundă ; noul record 1.50.

IALPUG cu 0,7 secundă ; noul record 1.41.5.

GABY M. cu 0,2 secundă ; noul record 1.30.8.

RAMA II cu 1 secundă ; noul record 1.31.2.

PETRUȘ cu 3 secunde ; noul record 1.27.2.

IUBITA cu 0,4 secundă ; noul record 1.27.3.

TAINA cu 1,4 secundă ; noul record 1.41.2.

ELLY cu 10,4 secunde ; noul record 1.39.9.

EOL cu 10.4 secunde ; noul record 1.40.5.

AVENTURIER cu 2,6 secunde ; noul record 1.30.1.

OBOREAN cu 1.7 secundă ; noul record 1.33.3.

IZMA cu 1,6 secundă ; noul record 1.32.6.

● Eri la Floreasca, pariul austriac a ajuns la suma de 162.180 lei, sumă la care s'a închis prin victoria lui Aventurier.

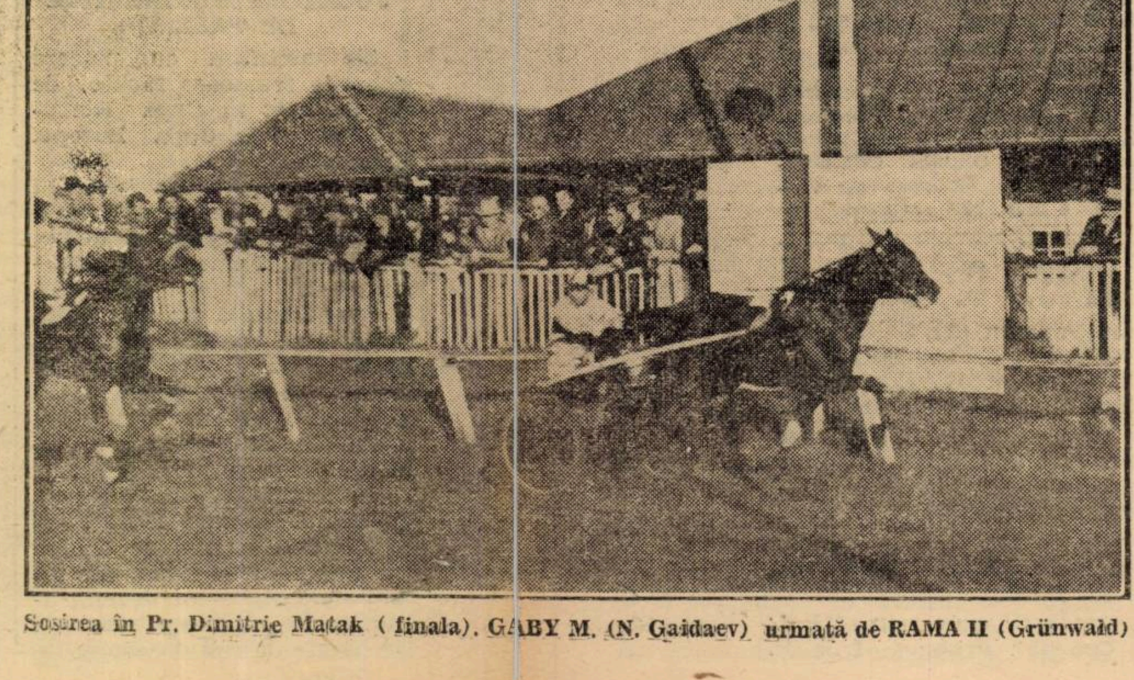

Sosirea în Pr. Dimitrie Matak (finala). GABY M. (N. Gaidaev) urmată de RAMA II (Grünwald)

Eri la Floreasca

GABY M. A CAȘTIGAT FINALA PREMIULUI Dimitrie Matak

Tripla victorie a grajdului Benkendorff
PETRUȘ a stabilit un nou record al generației trei-anilor

Reuniunea de ieri care s'a consumat pe hipodromul Floreasca s'a bucurat de un succes egal probei principale a programului, finala Premiului Dimitrie Matak.

Atras de atracțiozitatea irezistibilă a unui program impecabil, un public numeros a ținut să asiste la această reuniune aducând prin faptul participării un meritat omagiu pentru Dimitrie Matak.

Un moment impresionant în cadrul acestei după amieze a fost atunci când d. inginer I. MATAK — fiu și continuator al lui Dimitrie Matak — a înmânat d-lui BARBU GRAJDANESCU proprietarul iepei Gaby M, câștigătoarea alergărei, cupa pe care a donat-o. Sportivitatea gestului și a momentului a impresionat în mod deosebit.

Finala clasicului Premiu D. Matak s'a soldat cu o strălucită victorie a iepei Gaby M. care odată cu revanșa luată asupra iepei Rama II și-a recâștigat poziția de laderă a generației doi-anilor.

Victoria, prin stilul net în care a fost recoltată închide calea apelului pentru învinși.

Ceiace subliniază deosebit de elogios valoarea performerei d-lui Barbu Grăjdănescu este recordul de 1.30.8, care constitue cea mai bună performanță pentru această generație de când ființează trapul în România.

Un cuvânt de bine merită N. Gaiadev care și-a prezentat pensionara în maximum de formă și a condus-o magistral alegând cel mai precis momentul când să demareze.

Această victorie a mai venit să răsplătească meritele d-lui Barbu Grăjdănescu de curând venit ca proprietar dar vechi crescător. Desigur că acest succes va contribui să-l lege indisolubil de această mare operă care se cheamă creșterea trăpașului.

Tot acest premiu a mai adus surpriza comportărei lui Petruș și Iubita. Ambii treiani autohtoni au stabilit recorduri excelente trotând kilometrul pe 1.27.2 și 1.27.3, fapt care îi apropie mult de excepționala performanță a lui Haron care tot la trei ani a mers în aceeași probă 1.26.9.

O nouă dovadă de mare progres al crescătoriei naționale.

TRIPLA VICTORIE A GRAJDULUI BENKENDORFF

Populara formație a contesei Benkendorf a recoltat trei frumoase succese cu Naverno, Margaret T și Opanka prezentați toți trei în impecabilă formă de N. Terehov și conduși de Cerkasoff în stil personal. A impresionat în deosebi perfecția desfășurată cu Margaret T, victorie pe care i-o atribuim integral.

PRINTRE ALTE REZULTATE...

Câștigând Pr. Reșița, Columbus a marcat un nou progres în evoluția lui. Continuând acelaș progres armăsarul d-lui dr. Adém va deveni una dintre vedetele generației. Nu maii puțin meritorie este performanța realizată de Aventurier în ultima alergare a zilei. Victoria — întrevăzută doar de ziarul nostru — a adus un Aventurier mult transformat în bine.

Niki Mihail Burilliianu

REZULTATUL TECHNIC

Sâmbătă 8 Octombrie 1938

1. Premiul LEANDRU — Grupă — 1400 metri
8.000, 2.200, 1.300, 500 lei

1	Cina	1400	2.30^{8}	1.47^{8}	Tassopol	15	14
2	Cilly Hanover	1400	32^{7}	49^{1}	M. Pavlic	27	43
3	Musculița	1400	34	50	G. Ghinea	246	186
4	Tara	1400	34	50	Drăgotescu	165	105
	Cimbric	1400	39^{1}	53^{6}	Crotenco	246	372
	Tibet	1400	44^{6}	57^{6}	Slobozenco	123	123
	Olga	1400	50^{3}	2.01^{6}	Crainic	618	1480
	Pușa	1400	59	07^{8}	Borisiac	165	740
	Dolly B.	1400	3.01^{8}	09^{8}	Gaidaev	621	266
	Năvalnic	1400	03^{4}	11	C-dache	3075	1480

CINA (Centurion Molodoi și Elba II) aparține d-lui T. Tassopol.
Câștigător: Tribună 15, 10, 10, 10. Peluză 10,50, 11, 11, 10,50.

2. Pr. REȘIȚA — Performanță — 1500 metri
12.000, 3.300, 1.800, 900 lei

1	Columbus	1560	2.31^{8}	1.37^{3}	M. Pavlic	140	53
2	Tătăran	1580	32^{5}	36^{5}	Gram	55	60
3	Szeged	1620	33^{5}	34^{8}	Tassopol	11	13
4	Ialpug	1520	34^{3}	41^{5}	Crotenco	444	280
	Răsura	1520	35^{6}	42^{4}	E. Fischer	222	164
	Director	1520	43^{5}	47^{6}	Slobozenco	74	127

COLUMBUS (General Hannover și Colombine) aparține d-lui G. Adem.
Câștigător: Tribună 140, 32, 31. Peluză 53, 31, 30.
Event (Cina-Columbus): Tribună 151. Peluză 108.

3. Pr. KINOKOENIGIN — Handicap — 2000 metri
12.000, 3.300, 1.800, 900 lei

1	Naverno	2080	3.06^{5}	1.29^{7}	Cerkasoff	17	18
2	Bruma II	2040	07^{5}	31^{4}	K-nitky	150	433
3	Peter W.	2020	07^{3}	32^{7}	Cristodoresc	150	300
3	Lăcrămioara	2000	07^{8}	33^{8}	Crotenco	448	433
	Blondella	2100	07^{6}	29^{4}	T. Marcu	225	138
	Dolly W.	2060	07^{9}	31^{2}	S. Corol	225	433
	Talaz	2060	07^{9}	31^{2}	D-trescu	900	650
	V. Țiganilor	2040	07^{9}	32^{1}	Grünwald	225	173
	Catinca	2040	08^{4}	32^{4}	Pavlic	64	58
	King Worthy	2020	08^{9}	33^{5}	Ghinea	225	165
	Duda	2020	09^{5}	33^{8}	Szabo	459	557
	Legionar	2000	dep.	—	Slobozenco	90	126
	Sniejoc	2020	15^{5}	35^{8}	Crainic	451	460

NAVERNO (Volo Worthy și Natter) aparține C-sei Benckendorff
Câștigător: Tribună 17, 13, 46, 31. Peluză 16, 14, 48, 32.
Event (Columbus-Naverno): Tribună 196. Peluză 208.

4. Premiul MOLDOVEI — Condiție — 2200 metri
15.000, 4.200, 2.300, 1.000 lei

1	Margaret T.	2260	3.18^{4}	1.27^{8}	Cerkasoff	21	24
2	Gretelbub	2260	18^{9}	28	Dobrescu	31	30
3	Lucifer II	2240	19^{3}	29	Fischer	1564	644
4	Florica II	2220	19^{3}	29^{8}	Grünwald	2340	700
	Pai	2260	19^{4}	28^{2}	Ghinea	156	80
	Kundri	2280	20	28^{5}	Bordei	58	80
	Anny Worthy	2240	21	30^{1}	Corol	94	73
	Edith	2220	21^{9}	30^{7}	Crotenco	156	158

MARGARET T. (Peter Volo și Sakura) aparține C-sei Benckendorff.
Câștigător: Tribună 21, 12, 12, 16. Peluză 24, [illegible], 15, 17.
Event (Naverno-Margaret T.): Tribună 32. Peluză 26

5. Pr. DIMITRIE MATAK — Condiție (finala) — 1500 metri
40.000, 10.000, 4.000, 2.000, 1.000

1	Gaby M.	1540	2.19^{8}	1.30^{8}	Gaidaev	16	21
2	Rama II	1540	20^{4}	31^{2}	Grünwald	32	27
3	Petruș	1620	21^{2}	27^{2}	Borisiac	522	118
4	Iubita	1620	21^{5}	27^{3}	Slobozenco	104	126
	Floare	1520	21^{6}	33^{2}	Drăgotescu	40	41
	Draga Mea	1540	28^{6}	36^{4}	E. Fischer	16	21
	Santuța	1480	29^{3}	40^{9}	Marcu	1740	742

GABY M. (Progres și Peggy II) aparține grajdului Sterea.
Câștigător: Tribună 16, 13, 14. Peluză 21, 15, 16.
Event (Margaret T.-Gaby M.): Tribună 59. Peluză 53.

6. SARAȚUICA — Record — 1600 metri
13.000, 3.600, 2.000, 900 lei

1	Opanka	1660	2.21	1.24^{9}	Cerkasoff	18	18
2	Jade	1620	21^{8}	27^{5}	Gaidaev	68	67
3	Sam Worthy	1620	22	27^{7}	S. Corol	95	118
4	Ideal	1600	23	29^{4}	Drăgotescu	478	532
	Oszlany	1640	23^{6}	27^{7}	Fischer	68	67
	Valențio	1620	24^{2}	29	Crainic	260	270
	Voraus	1660	24^{3}	26^{6}	Dobrescu	26	27
	Cupidon	1600	28^{4}	32^{8}	C-dache	958	1064
	Naplopo	1640	32^{2}	32^{7}	Ghinea	2690	2660

OPANKA (Inflatio și Pancsi) aparține C-sei Benckendorff.
Câștigător: Tribună 18, 11, 18, 22. Peluză 18, 13, 23, 28.
Event (Gaby M.-Opanka): Tribună 49. Peluză 64.

7. Pr. DIMITRIE MATAK — Condiție — 1500 metri
10.000, 3.000, 1.500, 500 lei

1	Grozava	1540	2.26^{0}	1.35^{2}	G. Crainic	19	21
2	Taina	1460	27^{8}	41^{2}	Marcu	401	502
3	Elly	1480	27^{9}	39^{0}	M. Pavlic	28	27
p	Eol	1480	28^{7}	40^{5}	Fischer	467	334
	Tutun	1640	29^{3}	31	Slobozenco	70	143
	Natașa	1600	29^{9}	33^{7}	Cerkasoff	56	47
	Adda Worthy	1600	31^{7}	34^{8}	S. Corol	115	105

GROZAVA (Gordon Peter și Orgia) aparține d-lui Gh. Iordănescv
Câștigător: Tribună 19, 17, 121. Peluză 21, 19, 215.
Event (Opanka-Grozava): Tribună 42. Peluză 39.

8. Premiul PAPUȘA — Handicap — 2800 metri
12.000, 3.300, 1.800, 900 lei

1	Ducesa	2820	4.17^{5}	1.31^{4}	Tassopol	33	23
2	Primrose	2880	18^{6}	29^{8}	Tr. Marcu	74	110
3	Szelvesz	2800	18^{7}	32^{4}	K-nitky	39	46
4	Pleava	2820	19^{7}	32^{1}	Dobrescu	103	75
	Ieroșca II	2820	22^{2}	33	Slobozenco	129	126
	Kanada	2900	27^{2}	32^{1}	Fischer	24	30

DUCESA (Centurion Molodoi și Dame) aparține d-lui T. Tassopol
Câștigător: Tribună 33, 23, 44. Peluză 23, 20, 27.
Event (Grozava-Ducesa): Tribună 61. Peluză 57.

9. Premiul DOLJ — Handicap — 1600 metri

1	Aventurier	1860	2.47^{6}	1.30^{1}	T. Popa	191	156
2	Oborean	1800	48	33^{3}	Crainic	86	90
3	Izma	1820	48^{1}	32^{3}	F. Voronin	172	181
4	Elena	1740	50^{4}	37^{9}	Brânzea	346	330
	Mura II	1820	50^{5}	33^{6}	Tr. Marcu	258	261
	Cavaler	1780	51^{7}	36^{5}	N. Ionescu	172	135
	Tais	1680	53	43	M. Pavlic	26	29
	Zenit	1780	53^{2}	37^{3}	A-sky	57	61
	Elișor	1600	54	48^{8}	Gaidaev	86	91
	Pinkerton	1840	55	35^{1}	Gavrilescu	257	290
	Makrele	1840	56^{1}	35^{8}	Grünwald	259	270
	Vrăjitor	1720	57^{1}	43	Podoleacov	57	45
	Diadia Lul	1700	58	44^{7}	D. Dobrescu	103	157
	Guy Worthy	1680	59^{6}	46^{0}	Ghinea	172	169
	Kalifa	1820	03^{2}	40^{7}	Crotenco	259	200
	Lin	1600	05^{3}	55^{8}	Rădulescu	8600	8650
	Valmaș	1600	05^{5}	55^{9}	D. Pavel	5180	5200
	Lama	1680	14^{7}	55^{9}	C-dache	518	455

AVENTURIER (Avanti II și Turtucaia) aparține d-lui B. Marcu.
Câștigător: Tribună 191, 56, 41, 82. Peluză 156, 50, 40, 82.
Event (Ducesa-Aventurier): Tribună 722. Peluză 1900 lei

VOLLEY BASKET-BALL

Astăzi se dispută
a doua etapă a campionatului regional
Start - Club Hai - Hai, derbyul campionatului feminin se joacă la ora 11,30 pe terenul C. F. R.

Calendarul zilei

TEREN C. F. R.
Splaiul Independenței

ORA 8,30: Pebe-Rahova, volley II, arb. E. Dumitrescu.
ORA 9,15: Prahova-Tirul, volley III, arb. E. Dumitrescu.
ORA 10: Caraiman-Tirul, basket III, arb. E. Dumitrescu.
ORA 10,45: Start B-Monitorul O., fete II, arb. Udenio.
ORA 11,30: Stat-Hai-Hai, fete I, arb. D. Marinescu
ORA 12,15: Prahova - Radu Vodă, rez. II, arb. E. Dumitrescu.
ORA 13: Mioriţa-C. F. R., rez. III, arb. Doncos.
ORA 16: E. F. A. -Macabi, baraj basket, arb. E. Dumitrescu.

TEREN SPORTUL
Str. Vasile Pârvan

ORA 8: A. S. A.-Viitorul, b. rez. II, arb. Danielescu.
ORA 8,30: Av. Sportiv-Energia, volley II, arb. Florian.
ORA 9: Viitorul-I. P. P., basket II, arb. S. Sădeanu.
ORA 9,15: Radu Vodă-Sp. Stud., fete II, arb. Florian.
ORA 10: Iureş-Bonaparte, fete I, arb. Manişoreanu.
A. S. 13-Rahova, b. rez. II, arb. Sădeanu.
ORA 10,45. Sp. Stud.-Tel Club, fete I, arb. Florian.
ORA 11: Radu Vodă-Pebe, basket II. arb. Teodoru.
ORA 11,30: Sp. Stud.-Macabi, rez. v. I, arb. Manişoreanu.
ORA 12: Av. Sportiv-Inainte, basket II, arb. C. Herold.
ORA 12,15: Sp. Stud.-Macabi, volley I, arb. Manişoreanu.
ORA 13: Radu Vodă-Pebe, b. rez. II, arb. Herold.
ORA 14,30: A. S. A.-Sp. Stud., v. rez. III, arb. Florian.
ORA 15: Sp. Haret-Delavrancea, b. III, arb. D. Ghiţescu.
ORT 15,45: Radu Vodă-E. F. A., volley II, arb. Florian.
ORA 16: V. Dacia-V. S. C., basket III, arb. Ghiţescu.
ORA 17: A. S. A.-Bonaparte, basket II, arb. Sădeanu.
ORA 16,30: Radu Vodă-E. F. A., vol. II rez., arb. Florian.

TEREN MONITORUL OFICIAL

ORA 8,30: Caraiman-A. S. A., volley II, arb. Cojocărescu.
ORA 9,15: Delavrancea-M. Oficial, volley III, arb. Cojocărescu.
ORA 10: Caraiman-A. S. A., volley rez., arb. Cojocărescu.
ORA 10,45: Telefon Club-C. F. R., v. rez. I, arb. Gaşpar.
ORA 10,30: I. P. P.-Luceafărul, volley II, arb. R. Florian.
ORA 12,15: Bonaparte B. - Farma, fete II, abr. E. Dumitrescu.
ORA 13: I. P. P. -Luceafărul, v. rez. II, arb. M. Tomescu.

TEREN A. C. S. A.
Str. Antim 73

ORA 8,30: Rahova-Pebe. v. II, rez., arb. St. Teodoru.
ORA 9,15: Inainte-A. S. A., fete II, arb. Al. Donici.
ORA 10: V. S. C.-O.C. B., volley I, arb. Al. Donici.
ORA 10,45: V. S. C.-O. C. B., volley rez., arb. Al. Donici.
ORA 11,30: Inainte-C. F. R. B. T., volley II, arb. Al. Donici.

TEREN VERGU
B-dul Pache 123

ORA 9,15: Sp. Muncitoresc - Crai Nou, volley III, arb. A. Dumitrescu.
ORA 10: Vergu-A. S. 13, rez. v. III, arb. R. Ionescu.
ORA 10,45: Vergu-Vif. Dacia, fete II, arb. R. Ionescu.
ORA 11,30: Vergu - A. S. 13, volley II, arb. R. Ionescu.
ORA 12,15: V. Dacia-Vergu, rez. v. III, arb. R. Ionescu.

TEREN A. O. S.
Str. Col. Papazoglu 38

ORA 9: Telefon Club-O. C. B., b. I, rez., arb. Natanson.
ORA 10: Aurora B.-Crai Nou, fete II, arb. Abramovici.
ORA 10,45: Aurora - Macabi, fete I, arb. Udino.
ORA 11,30: O. C. B.-Tefelon Club, basket I, arb. Avachian.
ORA 15,15: Aurora-Bonaparte, v. I, rez., arb. D. Marinescu.
ORA 16: Aurora-Bonaparte, volley I, arb. Avachian.
ORA 16,45: Macabi-Sp. Haret, v. III rez, arb. M. Ioanid.

TEREN VELODROM
Şos. Ştefan cel Mare

ORA 9,15: Miariţa-E. F. A., fete II, arb. Cezar Iosif.
ORA 10: V. Dacia-Viitorul, v. II, rez., arb. V. Turry.
ORA 10,45: V. Dacia-Viitorul, volley II, arb. V. Turry.
ORA 11,30: Miorita-Sp. Haret, volley III, arb. V. Turry.

TEREN E. F. A.
Şos. Pantelimon 25

ORA 8,30: Juventus-Luceafărul, basket II, arb. Bădescu.

A doua etapă a campionatului regional se anunţă sub auspicii excelente.

Ceeace ne face să fim atât de optimişti este succesul înregistrat Duminica trecută şi faptul că derby-ul primei categorii feminine, dintre Start Club şi Hai Hai atrage desigur o asistenţă extrem de numeroasă.

Dintre celelalte partide reţinem de asemenea întâlnirea dintre Iureş Club şi Bonaparte, care ne va lămuri definitiv asupra posibilităţilor ambelor echipe, etapa trecută amândouă fiind învingătoare la mare diferenţă.

In prima categorie de volleyball partidele sunt de mică importanţă fiind oarecum dezechilibrate prin deferenţa de valoare a adversarelor.

In schimb la categoriile inferioare lupta este mai strânsă.

Mai ales în categoria III-a unde noii înscrişi caută să se afirme.

Este de asemenea aşteptat cu o deosebită nerăbdare debutul echipei ploeştene Prahova, care după cum se ştie a fost admisă să activeze în campionatul bucureştean.

Această nerăbdare este justificată prin faptul că Prahova a dovedit cu ocazia turneului făcut de Sportul Studenţesc la Ploeşti, că posedă o echipă admirabilă, demnă să figureze chiar până la categorie.

Să trecem acum în revistă partidele cele mai interesante şi să comentăm şansele adversarelor.

VOLLEY-BALL FEMENIN
START CLUB — HAI HAI

Cloul etapei a doua, întâlnirea dintre Hai Hai, campionul regiunei Muntenia şi Start Club, campionul naţional, se dispută pe terenul C. F. R., la orele 11,30.

Datorită faptului că ambele echipe se prezintă în mare formă de joc, partida se anunţă cu adevărat regal sportiv şi desigur va fi urmărită de un număr impresionant de spectatori, ambele echipe practicând un joc foarte spectaculos.

Cel mai greu lucru ce ni se poate cere este, desigur, indicarea învingătorului într'o partidă în care şansele alternează.

Căci dacă Startul este superior ca tehnică, are însă de luptat cu u.. elan puternic, care s'a dovedit de multe ori a fi mai eficace.

Astfel stând lucrurile, oricare din echipe poate emite în acelaş grad pretenţii justificate la victorie.

Cum suntem de părere că elanul este, atunci când e bine întrebuinţat, superior tehnicei indicăm favorit pe Hai Hai.

Nu ne-ar mira însă un rezultat contrar

IUREŞ CLUB—BONAPARTE

Ex-campioanele s'au prezentat destul de slab Duminica trecută, aşa că o victorie în matchul de astăzi este destul de problematică, mai ales că Bonaparte a dovedit că are o echipă bine pusă la punct.

Aceasta ne face ca să indicăm pe Bonaparte favorita jocului.

SP. STUDENŢESC—TELEFON CLUB

Sportul Studenţesc este poate singurul câştigător sigur, al acestei etape femenine. Cauza ?

Este desigur forma mai mult decât slabă, în care s'a prezentat Telefon Club, care a pierdut la 3 şi la 4 în faţa echipei Bonaparte.

VOLLEY BALL CAT. I-a
SP. STUDENŢESC — MACABI

„Universitarii" au o sarcină relativ uşoară, căci echipa funcţionează perfect, ceeace le va permite chiar o victorie în două seturi.

Macaby nu va putea face altceva decât să se apere cât mai îndârjit.

Aceasta va prilejui însă ca partida să fie foarte spectaculoasă.

V. S. C.—O. C. B.

Desigur această partidă va fi desigur cea mai disputată, ambele echipe dovedind în prima etapă o formă admirabilă.

Dacă O. C. B.-ul va reedita jocul din partida cu C. F. R.-ul, va câştiga.

In caz contrar, V. S. C.-ul are prima şansă.

BONAPARTE — AURORA

Cu echipa completă, Bonaparte are mari şanse să câştige.

Forma mai mult decât slabă în care s'a prezentat Aurora în matchul cu Sp. Studenţesc, ne îndreptăţeşte să afirmăm aceasta.

VOLLEY BALL CAT. II-a
VIITORUL — V. DACIA

„Lăzăriştii" au descoperit noi talente, care vor înlocui în acest sezon, cu succes pe vedetele plecate.

Au câştigat prea uşor prima partidă, cu A. S. 13 şi nu poate decât să reediteze frumoasa figură şi în matchul de astăzi.

VOLLEY BALL CAT. III-a
DELAVRANCEA — MONITORUL OFICIAL

Am arătat în repetate rânduri neta superioritate a echipei Delavrancea, asupra noilor în scrise, aşa că indiscutabil este favoritul nostru.

Sarcina victoriei va fi însă şi mai uşoară, dacă vor prezenta jucătorii cu funcţiunile de „trăgători" şi „ridicători" bine definite, căci este singurul defect pe care l-am observat în matchurile amicale cu Viforul şi Av. Sportiv.

PRAHOVA — TIRUL

Echipa ploeşteană Prahova, îşi face debutul în camiponatul ligei „Muntenia", întâlnind echipa Tirului.

Am văzut echipa republicană jucând cu Sp. Studenţesc, cu ocazia turneului făcut de ultima la Ploeşti şi am rămas plăcut impresionaţi de calitatea jocului practicat.

Aceasta ne face să socotim Tirul ca o victimă sigură, iar pe Prahova ca favorita campionatului categoria III-a.

Aşteptăm însă să vedem cum va lămuri supremaţia cu Delavrancea şi Venus.

CASETA DE REZERVA

Campionatele de tennis profesionist
Azi se dispută finala

Eri au continuat pe terenurile D. T. C. campionatele de tennis profesionist.

Ilie Ivan a continuat seria victoriilor, dispunând uşor de Dinu Călin.

Rezultatele de eri:

Cat. I: Tică Marinescu b. Titi Constantinescu 6:2, 6:2, 6:2; Ilie Ivan b. Dinu Călin 6:2. 6:1, 6:1.

Cat. II: Cobjuc b. I. Ştefănescu 6:3, 6:2; A. Marin b. M. Rădulescu 6:4. 6:2; Cobjuc b. P. Ursan 6:2. 6:3.

Azi, campionatele iau sfârşit. După amiază, la ora 15, se joacă finala dintre Ilie Ivan si Tică Marinescu.

Echipa naţională de tir
a României a plecat la Sofia

Eri dimineaţă, cu personalul de Giurgiu, s'a îndreptat spre Sofia echipa naţională a României, ce va reprezenta ţara noastră în concursurile de tir redus, talere şi porumbei, în cadrul Balcaniadei de tir, ce va începe în ziua de Duminică 9 Octombrie—15 Octombrie.

Caravana, a plecat sub conducerea d-lui George Plagino, preşedinte al federaţiei de tir, şi col. Dumitrescu Al., secretarul federaţiei.

La aceste concursuri care sunt dotate cu trofee puse în competiţie de M. M. L. L. Regele Carol II, Boris şi George, va asista şi d. Teofil Sidorovici, comandantul Străjii Ţării.

La plecare, d. Geo Mirea, campionul naţional la carabina pe 1938, — ne-a declarat, că trăgătorii români vor încerca să ia revanşa, pe care o aşteaptă de anul trecut, când grecii au câştigat numai cu un punct diferenţă.

Innotătoarele daneze
au bătut din nou un record mondial nautic

Copenhaga, 8. — Concursul de natatie dintre Danemarca şi Olanda, care a durat două zile, s'a terminat ieri în favoarea înotătoarelor daneze, cari au totalizat 40 de puncte faţă de cele 31 ale adversarelor.

Odată cu sărbătorirea acestei victorii, au înregistrat un răsunător triumf doborând propriul lor record la 4x100 m. crawl, record mondial deţinut de puţin timp. Timpul realizat a fost 4 min. 27,6 sec.

Rezultatele:

100 m. crawl: 1. Rie Van Veen (Olanda) 1 min. 06,1 sec.; 2. Ragnhild Hveger (Danemarca) 1 min. 06,4 s.; 3. Birchove Petersen (D) 1 min. 08,5 s.; 4. Turde Nalcorps 01.1 min. 09,8 s.

400 m. brasse: 1. Inge Soerensen (D) 6 min. 27,2 s.; 2. Lykke Larsen (D) 6 min. 28,6 s.; 3. Jopie Walberg (01) 6 min. 33,3 s. 4. Doortje Heeselaars (01) 6 min. 34,5 sec.

4x100 m. crawl: 1. Danemarca (Arndt, Kraft, Ove Petersen, Hveger) 4 min. 27,6 sec, record mondial.; 2. Olanda (Malorps, Boete Kour, Grosneweg, Van Veen) 4 min. 37,6 secunde.

Viforul Dacia a învins V. S. C. cu 6-4

Eri după amiază s'a disputat pe terenul Velodrom primul match în cadrul campionatului regional între Vif. Dacia şi V. S. C. terminându-se cu victoria primilor 6-4 (2-2).

Matchul a fost spectaculos, echipele fiind de forţe egale.

Au marcat dela învingători Comănescu (3), Sterian (2) şi Arnioc, iar dela V. S. C. Puiu Popescu (2), Sultănescu şi Mircea Poenaru-Bordea.

S'au remarcat Cociu, Comănescu şi Sterian dela V. D. iar dela V. S. C. juniorul Coca care a fost cel mai bun după teren, P. Prunescu, Crihan, Puiu Popescu şi M. Poenaru-Bordea.

Astăzi pe terenul Velodrom se vor întâlni :

Ora 9 : Turnverein—C.F.R.
Ora 15 : Prahova—I. P. P.

Sporturi mecanice

Kluge (Germania), Mellors (Anglia) și Meier (Germania)

sunt campionii motocicliști de viteză ai Europei

Ei au fost desemnați în urma rezultatelor obținute în principalele alergări disputate pe continent

KLUGE

In primul său an de viață campionatul motociclist de viteză al Europei, al cărui mecanism se leagă de principalele „Mari Premii" internaționale, a cunoscut un succes complet.

Campionatul continentului s'a disputat la cele trei clase principale: 250, 350 și 500 cmc. și în stabilirea clasamentelor s'a ținut socoteală de rezultatele obținute de concurenți în probele: „Tourist Trophy" englez și „Marile Premii" ale Belgiei, Elveției, Franței, Olandei, Germaniei, Italiei și „Marele premiu Ulster".

Afluența în aceste competițiuni a fost apreciabilă, pe alocuri înregistrându-se chiar, recorduri de participare. Deasemenea au fost reprezentate în aceste întreceri internaționale toate națiunile cari posedă industrie motorizată și acest lucru a contribuit în mare măsură la mărirea interesului competițiunilor.

DISPUTE STRANSE

Cu excepția clasei de 250 cmc. în care cei doi protagoniști ai clasamentului au manifestat o categorică superioritate, în celelalte două clase soarta partidei nu s'a lămurit decât odată cu consumarea ultimelor întreceri.

Astfel, după „Marele Premiu al Germaniei", Mellors era leader al clasamentului dar cel ce îl urma, îl amenința serios și o defecțiune în „Marele Premiu Ulster" ar fi schimbat fața lucrurilor. Fruntașul însă, a triumfat și în ultimele două probe și a isbutit astfel să-și apropie titlul.

In clasa mașinilor de 500 cmc., campionul nu a fost desemnat decât după ultima probă a competițiunei el găsindu-se, după „Marele Premiu Ulster", în locul doi.

KLUGE

Cel mai bun punctaj al campionatului a fost stabilit de germanul Kluge (D. K. W.), învingător în clasa de 250 cmc. care a triumfat în primele șase probe ale anului și nu a concurat în ultimile două.

Al doilea în această clasă se află Petruschke (D. K. W.), compatriotul învingătorului care nu a alergat în prima probă a anului, s'a clasat al doilea în următoarele cinci și a forfait-at în ultimile două.

Locul al treilea este ocupat tot de un german: Gablenz.

MELLORS

In clasa mașinilor de 350 cmc. victoria a revenit concurentului care s'a prezentat la cele mai multe starturi ale competițiunei și acesta a fost englezul Mellors (Velocette).

Intr'adevăr, cu excepția „Marelui Premiu al Franței", campionul Europei a participat la toate celelalte probe isbutind să câștige de trei ori, să se claseze de două ori al doilea și să se plaseze în alte două rânduri.

Compatriotul său White (Norton), i-a fost câtva timp adversar serios. Nu a perseverat însă și a ocupat locul al doilea la mare diferență de puncte.

MEYER

Al treilea s'a clasat germanul Wünsche (D. K. V.), nu s'a întrecut nici el cu activitatea în acest domeniu motociclist.

MEIER

Lupta cea mai strânsă s'a dat în clasa motocicletelor de 500 cmc., în care Meier (B. M. W.) nu a dobândit titlul decât datorită victoriei din ultima cursă în care fostul leader, englezul Dannielli (Norton), cel de al doilea clasat, nu a concurat.

In locul al treilea se găsește deasemenea un englez, Frith (Norton) care dacă s'ar fi prezentat la startul ultimimilor două probe nu ar fi fost exclus să cucerească titlul.

LUDWIG KRAUS ESTE AL ȘASELEA

Ludwig Krauss, învingătorul ultimei ediții a „Marelui Premiu al Bucureștilor" figurează în clasamentul campionatului european, la locul al șaselea.

Nu a concurat decât în „Marele Premiu al Germaniei" unde s'a clasat al patrulea și în „Marele Premiu al Italiei" în care a ocupat locul al doilea, după compatriotul său Meier, câștigătorul campionatului.

CLASAMENTUL IN CIFRE

Pentru completa edificare a cetitorilor publicăm aci tabloul performanțelor reușite de concurenți în probele campionatului, arătând că cifra 6 indică pe învingător, 5 pe cel de al doilea, 4 pe al treilea, s. a. m. d.

Iată acest tablou:

Iată, aci, sus, acest tablou :

MELLORS

ALERGATORUL ȘI MARCA	T. T. englez	M. P. Belgia	M. P. Elveția	M. P. Franța	M. P. Olanda	M. P. Germ.	M. P. Ulster	M. P. Italia	PUNCTE
Clasa 500 cmc.									
Meier (B. M. W.)	—	6	—	—	6	6	—	6	24
Daniell (Norton)	6	3	6	—	—	5	—	—	20
Frith (Norton)	4	5	5	—	—	4	—	—	18
West (B. M. W.)	2	4	—	—	—	—	6	—	12
Cordey (Notron)	—	—	4	6	—	—	—	—	10
Krauss (B. M. W.)	—	—	—	—	—	3	—	5	8
van Hamersveld (B. M. W.)	—	—	—	—	5	—	—	—	5
Cora (Sarolea)	—	—	—	5	—	—	—	—	5
Stanley Woods (Velocette)	5	—	—	—	—	—	—	—	5
Ginger Wood (Velocette)	—	—	—	—	—	—	5	—	5
Clasa 350 cmc.									
Mellors (Velocette)	6	5	3	—	6	3	6	6	34
White (Norton)	3	6	—	—	—	6	—	—	15
Wünsche (D. K. W.)	—	4	4	—	—	4	—	—	12
Loyer (Velocette)	—	—	1	6	—	—	—	3	10
Frith (Norton)	4	—	5	—	—	—	—	—	9
Binder (Velocette)	—	—	—	—	4	—	—	4	8
Daniell (Norton)	2	—	6	—	—	—	—	—	8
Stanley Woods (Velocette)	6	—	—	—	—	—	—	—	6
Little (Velocette)	—	2	—	—	—	—	2	2	6
Braccini (Monet-Goyon)	—	—	—	5	—	—	—	—	5
van Gent (Velocette)	—	—	—	—	5	—	—	—	5
Winkler (D. K. W.)	—	—	—	—	—	5	—	—	5
Rusk (Norton)	—	—	—	—	—	—	5	—	5
Cora (Velocette)	—	—	—	—	—	—	—	5	5
Clasa 250 cmc.									
Kluge (D. K. W.)	6	6	6	6	6	6	—	—	36
Petrushke (D. K. W.)	—	5	5	5	5	5	—	—	25
Gablenz (D. K. W.)	—	4	3	—	4	2	—	—	13
Sopranl (Benelli)	—	—	—	4	—	—	—	6	10
Smith (Excelsior)	4	—	—	—	—	—	5	—	9
Rossetti (Benelli)	—	—	—	3	—	—	—	4	7
Kohfink (D. K. W.)	—	—	2	—	1	3	—	—	6
Thomas (D. K. W.)	—	—	—	—	—	—	6	—	6
Ginger Wood (Excelsior)	5	—	—	—	—	—	—	—	5
Martelli (Benelli)	—	—	—	—	—	—	—	5	5

R U G B Y

Astăzi se dispută semifinala cupei „General Gabriel Marinescu"

Cunoscătorii în materie de rugby, știu desigur, ce joc clar, într'un cuvânt spectaculos ne furnizează echipele ce se întâlnesc astăzi.

Fără îndoială derby-ul zilei, îl formează, întâlnirea dintre redutabilele echipe T. C. F. și Sportul Studențesc.

De altfel, găsim nimerit să subliniem că totdeauna aceste două echipe s'au caracterizat prin practicarea unui „rugby" în adevărata accepțiune a cuvântului.

Numai cine a asistat acum o săptămână la motchurile furnizate de acești adversari, primii contra Venusului și Sportul Studențesc contra avântatei echipe R. C. B., poate aprecia la justă valoare considerațiile de mai sus.

O partidă nu mai puțin interesantă se anunță a fi ciocnirea dintre formațiile Stadiul Român—Viforul Dacia.

Și cu atât mai mult astăzi, când știut este că ambele echipe s'au antrenat intens, întâlnirea de față prezintă suficiente garanții de a fi un spectacol de aleasă calitate.

Bine înțeles numai în cazul când Viforul Dacia va găsi de cuviință să se prezinte pe teren.

T. C. R.—SPORTUL STUDENȚESC

Judecând posibilitățile ambelor echipe vom începe prin a spune că atât „verzii" cât și „studenții" sunt de forțe sensibil egale.

Și cu drept cuvânt! Pe linia de înaintare nu încape discuție că T. C. R. și Sportul Studențesc manifestă o forță sensibil egală!

Deasemeni pe linia de 3/4, egalitatea este în afară de ori ce discuție.

Inclinăm a crede că după o partidă ,aprig disputată, T. C. R. va învinge de justețe redutabila echipă a lui Mărășescu.

Va conduce d. V. Fanella.

T. C. R.: Moldoveanu, Ghica, Crissoveloni, Pană, Popovici, Popa, Mărculescu, Dragu, Penciulescu, Irimia, Burlescu, Țăranu, Bârsan, Popescu și Zissu.

SPORTUL STUDENȚESC: Dinescu, Ivănescu, Andreiaș, Damian Grigorescu, Sadoveanu, Diamandi, Diaconu, Cameniță, Nedelceanu, Macarovici, Riegler, Ropală, Fântâneanu și Ionescu I.

STADIUL ROMAN-VIFORUL DACIA

Fără îndoială, echipa lui Virgil Ion are toate șansele să câștige acest match, de oarece manifestă superioritate atât la „grămadă" cât mai ales pe linia de atac.

La fond Tudor Ion constitue pentru Stadiul Român, un fundaș valoros ce nu lasă nimic să treacă.

Subliniem că astăzi va debuta în echipa Stadiului Român și scoțianul Roos, în postul de linia III-a.

Viforul Dacia, după cum spuneam mai sus, nu are nici o șansă regulată în acest match.

Totuș nu se exclude faptul ca echipa lui Covaci să furnizeze o partidă frumoasă, ceva mai multă să opună o cât mai dârză rezistență Stadiului Român.

Ostilitățile vor fi conduse de d. Herch.

STADIUL ROMAN: Tudor, Virgil Munteanu, Virgil Ion, Gabay, Bogos, Andronache, Turuț, Roos, Gică Ionescu, Argeșiu, Blașec, Umberto, Slobozeanu și Soare.

VIFORUL DACIA: Tileagă, Nicolau, G. Fanella, Traian, Brătan, G. Vasilescu, Sterian, Covaci, Caracaș, Kurtzbauer, Krantz, Zugrăvescu, Miron și Grigorescu.

Amintim că ambele matchuri se dispută pe terenurile U. F. S. R. dela șosea, începând dela orele 15.30.

CELELALTE INTALNIRI PROMOȚIE

Av. Sportiv — Venus, teren II, ora 10.30. Arb. Ionică Georgescu.

C. F. R. — R. C. 13, teren III, ora 10.30, arb. Cristescu.

Victoria — Sportul Studențesc, teren I, ora 10.30. arb. Raul Vizanti.

CATEGORIA II-A

Venus — Viforul Dacia, teren II, ora 9. Arb. Tita Rădulescu.

T. C. R. — Stadiul Român, teren III, ora 9. Arb. D. Ștefănescu.

R. C. B. — Victoria, teren I, ora 9, arb. Paul Brănisteanu.

Asaltul tinereții

Campionatele naționale de juniori au loc astăzi la Brașov

O mare bătălie în perspectivă. Record de înscrieri. Performanțe interesante, de așteptat

Campionatele naționale de juniori se desfășoară astăzi la Brașov încheind astfel într'o splendidă apoteoză sezonul atletic românesc.

In orașul dela poalele Tâmpei, într'un splendid decor de toamnă, se dispută astăzi, toată ziua, campionatele naționale de juniori, campionate care în afară de orice rezultat ce va fi obținut, sunt o nimerită verificare a speranțelor atletismului românesc.

Tineretul vine aci să-și dovedească tot ce a învățat în cursul sezonului și să se întreacă într'o luptă pașnică dar dârză.

Orașul Brașov și federația de atletism dă acestor campionate, ale speranțelor, toată atenția pe care o merită.

Ei, juniorii, sunt viitorii idoli ai stadioanelor, iar tinerețea lor afișată zburdalnic pe pista Brașovului va fi mâine chezășia victoriilor ce se așteaptă cucerite.

Din toate provinciile, din toate orașele, tineretul atletic vine la Brașov, orașul cu solidă tradiție atletică, să respire aer sănătos și să încheie cu succesul, pe care toți îl scontează, seria marilor concesiuni atletice de anul acesta.

Importanța sportivă a acestor campionate nu credem că poate scăpa nimănui.

Manifestațiunea de astăzi va avea darul să ne edifice asupra formei actuale a tinerelor noastre speranțe, dar ne va indica, mai ales, care este clasa juniorilor.

O ORGANIZARE OCCIDENTALA

Liga, primăria orașului Brașov și F.R.A., au luat toate măsurile ca reuniunea de astăzi să obție cel mai desăvârșit succes.

Incepând cu primirea atleților și terminând cu organizarea tehnică, totul este pus la punct spre a asigura acestei reuniuni triumful pe care-l merită.

SARITURA LUNGIME

Record național: Ionescu St. (Venus) 6 m. 75.

S'au înscris 21 concurenți :

1. C. Nemetz, C. A. Cluj.
2. G. Kultsar, C. A. Cluj.
3. St. Banffy, C. A. Cluj.
4. Ad. Lisczkay, C. A. Cluj.
5. Francis Nagy, Kolping Br.
6. Curea Nic., Dr. Vodă.
7. Brăilescu, Dr. Vodă.
8. Desideriu, C. A. Recaș.
9. I. Moinea, Șoimii-Cluj.
10. M. Enescu, Șoimii-Cluj.
11. St. Sulioc, Șoimii Cluj.
12. Sever Coracu, Șoimii Cluj.
13. Eug. Krauss, Decidava Deva.
14. Sternberg A., Macabi C-ți.
15. Weiner Iulius, Macabi C-ți.
16. Schultz Ernst. Macabi C-ți.
17. Yost, V. Dacia.
18. Grozea, V. Dacia.
19. Ionescu St., Venus.
20. Hidioșanu, Venus.
21. Simu Ion, Venus.

Ionescu Ștefan nu credem că va pierde titlul, deși ultimul concurs ne-a dovedit că tânărul atlet din Pitești este departe de forma din vară. In urma lui, Yost, Moinea, Curea, Dezideriu și Krauss sunt cei mai serioși concurenți.

SARITURA INALȚIME

Record național: Ludu (Venus) 1 m. 75.

S'au înscris :

1. Cocoș Const, C.F.R. Buc.
2. Șt. Györffy, C. A. Cluj.
3. Ad. Lisczkay, C. A. Cluj.
4. Czukor, C. A. Cluj.
5. Iosif Kötö, Kolping Br.
6. Brăilescu C., Dr. Vodă.
7. Drăgulănescu, Dr. Vodă.
8. Sever Desideriu, C.A. Recaș.
9. Moinea Ion, Șoimii-Cluj.
10. Lud. Csek, Decidava-Dej.
11. Bella Mihalyi, Decidava-Dej.
12. Sternberg, Macabi-C-ți.
13. Yost, V. Dacia.
14. Grozea, V. Dacia.
15. Ludu, Venus.

O luptă aprigă în care sperăm că și rezultatele vor fi frumoase.

Duelul se va da între: Ludu (Venus)—Lisckay (CAC)—Yost (V. Dacia)—Moinea (Cluj). Csek (Deva) tineri capabili să atingă 1 m. 70.

110 m. GARDURI (1 m. 06)

Record național: C. Herold (Astra Br.) 16 s. 8. 19. IX. 1932.

S'au înscris :

1. N. Banffy, C. A. Cluj.
2. St. Banffy, C. A. Cluj.
3. Iosif Gyorffy, C.A. Cluj.
4. Ad. Liskay, C.A. Cluj.
5. Kiss V., Esta Sun.
6. Anton Schuffer, Kolping Br.
7. Curea N., Dr Vodă.
8. Drăgulănescu, Dr. Vodă.
9. S. Desideriu, C. Sp. Recaș.
10. N. Merlescu, Șoimii Cluj.
11. V. Serbacov, V. Dacia.
12. Tacorian, V. Dacia.
13. Ionescu Ștefan, Venus.
14. Bujacher.

O cursă spectaculoasă care va avea darul să entuziasmeze credem publicul. Cei cu mai multă șansă sunt: Ionescu St. (Venus); Curea (Dragoș Vodă); Banffy (Cluj), Desideriu (Recaș),

3000 m. PLAT

Record național: Ion Lăpușan (V.D.) 9 m. 46 s. 8. VI. 1930.

S'au înscris:

1. Răducanu V., C.F.R. Buc.
2. Fotea C., C.F.R. Buc.
3. Zamfirescu, C.F.R. Buc.
4. Ștefan Bibo, C.A. Cluj.
5. V. Giosan, C.A. Cluj.
6. Gr. Fuguyan, C.A. Cluj.
7. Iuliu Kiss, C.A. Cluj.
8. Arkosi, C.A. Cluj.
9. N. Varnaro, Esta Sun.
10. Nagy, Esta Sun.
11. Ovidiu Stoja, Kolping Br.
12. M. Birki, Kolping Br.
13. Schuller, Uz. Electrică Cluj
14. Ordög, C.A. Recaș.
15. Gavril Lucius, Șoimii Cluj.
16. Teuchter Sig., Macabi C-ți.
17. Weisselberg, Macabi C-ți.
18. Cunetti, P. B.
19. M. Dobrin, P. B.
20. Dumitrescu, P. B.
21. Todiriu, Victoria.
22. Traian Pop, Venus.
23. Râșnoveanu, Venus.
24. Ungureanu, Venus.

Cursa de fond a zilei are puncte comune cu cea de 800 m.; un număr mare de concurenți, clasa egală a participanților, vor oferi publicului un spectacol frumos. Un pronostic este greu de făcut. Bucureștenii se vor lupta cu reprezentanții Brașovului care în această specialitate, au elemente de reală valoare.

800 m. PLAT

Record național: Ion Lazar (S. F. R.) 2 m. 4 s. 8. 6.VI.1929.

S'au înscris :

1. Fotea Const. C.F.R. Buc.
2. Zamfirescu D., C.F.R. Buc.
3. Nemetz Carol, C.A. Cluj.
4. G. Kultsar, C.A. Cluj.
5. St. Bibo, C.A. Cluj.
6. V. Giosanu, C.A. Cluj.
7. Gr. Fugulyan, C.A. Cluj.
8. Iuliu Kiss, C.A. Cluj.
9. Arkosi, C.A. Cluj.
10. Nistor Varnaro, Esta Sun.
11. Ovidiu Stoja, Kolping Br.
12. Anton Schufer, Kolping Br.
13. M. Birki, Kolping Br.
14. Percec Tr., Dr. Vodă.
15. Ganea Gh., Dr. Vodă.
16. Gică Gh., Șoimii Cluj.
17. Aurel Fărcășanu, Ș.-Cluj.
19. Teutler Lig., Macabi C-ți.
18. R. Busca, Decidava Dej.
20. Weisselberg L., Macabi C-ți.
21. Werber Ed., Macabi C-ți.
22. Ordög, C.A. Recaș.
23. Storch, C.A. Recaș.
24. Neagu, V. Dacia.
25. Moisescu, V. Dacia.
26. Olteanu, V. Dacia.
27. Sucitu, V. Dacia.
28. Ionescu Nellu, Venus.
29. Măruntu, Venus.
30. Șimu, Venus.
31. Ohanian, Venus.
32. Todiriu, Victoria.

Clasa demifondului la juniori, nu a atins încă un nivel prea ridicat. Majoritatea sunt de forțe apropiate și cele trei serii vor oferi lupte înverșunate.

Lupta finală, credem că se va da între alergătorii C. A. Clujului, Ionescu (Venus), Percec, Ordög și brașovenii, al căror nume nu-l cunoaștem. Recordul lui Lazăr nu este deloc amenințat.

100 m. PLAT

Record național: A. Cristea (V.) 10 s. 9. 14. VIII. 1938.

S'au înscris :

1. Ionescu Ovidiu C.F.R. Buc.
2. Schächter C.F.R. Buc.
3. Nemetz C.A. Cluj.
4. Tamas C. A. Cluj.
5. Victor Arpad Esta Lun.
6. Koppany Esta Lun.
7. Francisc Naghy Kolping Br.
8. Carol Bucs Kolping Br.
9. Gantir Laurențiu Dr. Vodă.
10. Ganea Gheorghe Dr. Vodă.
11. Ganea Bilitz C. Sp. Recaș.
12. Moinea Ion, Șoimii-Cluj.
13. St. Sulioc, Șoimii-Cluj.
14. Lud. Sulioc, Șoimii-Cluj.
15. Sever Ciracu, Șoimii-Cluj.
16. Lod. Cseh, Decidava Deva.
17. Eug. Krauss, Decidava, Deva.
18. Weiner Iuliu, Macabi, C-ți.
19. Wein Eduard Macaby, C-ți.
20. Schentz Ernest Macabi, C-ți.
21. Gianolu V. Dacia.
22. Cristea, A. Venus.
23. Hidioșanu, Venus.

Deși Anton Cristea numai este în forma din vară, nu credem că va putea pierde un titlu pe care-l merită cu prisosință.

Interesantă va fi lupta pentru locurile următoare unde: Sulioc, Nemeș, Tamas, Moinea din Cluj, Ganea (Cernăuți), Hidioșanu (Venus), sprinterii bănățeni și brașoveni, vor oferi un spectacol de toată frumusețea.

SARITURA CU PRAJINA

Record național: C. Eilhard (C. A. R.) 3 m. 60 — 15. IX. 1935.

S'au înscris :

PRAJINA

1. N. Banffy, C.A. Cluj.
2. St. Banffy, C.A. Cluj.
3. Czukor, C.A. Cluj.
4. Dragomir Zeno, C.A. Recaș.
5. M. Sassu, Șomii Cluj.
6. Lud. Bogyr, Șomii Cluj.
7. N. Rădășan, Șoimii Cluj.
8. Block, V. Dacia.
9. Moraru, V. Dacia.
10. Gicu Epuran, Venus.

Săritura cu prăjina, iată o altă probă în care se anunță un duel de toată frumusețea.

Stavras din Brașov, Curea din Cernăuți, Dragomir din Recaș și frații Banffy din Cluj, iată o serie de tineri care astăzi își vor disputa mult invidiatul titlu.

ARUNCAREA GREUTAȚII

Record național : W. Schullerî (C.A.C.). 14 m. 26. 28. VI 1938.

S'au înscris :

1. Cocoș Const., C. F. R. Buc.
2. D. Schullery, C. A. Cluj.
3. L. Kriza, C. A. Cluj.
4. Avram Ionel, Dr. Vodă.
5. Iosif Forgacs, C. A. Recaș.
6. Radu Cristea, Șoimii Cluj.
7. N. Rădășan, Șoimii Cluj.
8. Danil Florea, Decidava Deva.
9. Virgil Fărcășiu, Decid.-Deva.
10. Breitner, Macaby Cer-ți.
11. R. Popescu, V. Dacia.
12. Istratescu, V. Dacia.
13. Cristorian, V. Dacia.
14. Richter, V. Dacia.
15. Gușacov, V. Dacia.
16. Fălcoianu, Venus.

La aruncarea greutății, dacă Schullery se prezintă, studentul nu poate să pierdă, în lipsa lui: Forgacs, Fălcoianu, Kriza, și Coman, patru serioși concurenți.

ARUNCAREA DISCULUI

Record național: W. Schullery (C.A.C.). 37 m. 90. 3. VI 1936.

S'au înscris :

1. W. Schullery, C. A. Cluj.
2. Kriza, C. A. Cluj.
3. Kiss Vasile, Esta Sun.
4. Avram Ionel, Dr. Vodă.
5. Bartl Petru, C. A. eRcaș.
6. Iosif Forages, C. A. Recaș.
7. Radu Ciortea, Șoimii Cluj.
8. Rădășan, Șoimii Cluj.
9. Al. Florea, Decidava.
10. Danil Florea, Decidava.
11. V. Farcașiu, Decidava.
12. Breitner, Macabi Cer-ți.
13. R. Popescu, V. Dacia.
14. Istrătescu, V. Dacia.
15. Cristorian, V. Dacia.
16. Gușacov, V. Dacia.

Aruncarea discului, dacă nu se prezintă Schullery, va ocaziona un duel în care cei cu șanse certe:

Popescu, Kriza, Farcașiu și reprezentanții Brașovului.

ARUNCAREA SULIȚEI

Record național : A. Hockl (C. A. T.) 49 m. 50. 12, VIII 1932.

S'au înscris :

1. Răducanu Victor, CFR Buc.
2. W. Schullery, C. A. Cluj.
3. Avram Ionel, Dr. Vodă.
4. Erdei Andrei, U. E. C. Cluj.
5. Bartl Petru, C. A. Recaș.
6. Radu Cristea, Șoimii-Cluj.
7. Cucu Cont., Șoimii-Cluj.
8. Alex. Florea, Decidava Dej.
9. Danil Florea, Decidava Dej.
10. V. Fărcășiu, Decidava Dej.
11. Weiss Ed. Macabi Cer-ți.
12. Richter, V. Dacia.
13. Petruț, V. Dacia.
14. Fălcoianu, Venus.
15. Bujacher, Venus.

Iată o probă în care un pronostic este greu de făcut deoarece nu cunoaștem posibilitățile aruncătorilor noștri, mai ales că la Brașov se va arunca cu materiale mari.

ȘTAFETA 400 + 300 + 200 + 100 m.

S'au înscris :

1. C. F. R. București.
2. C. A. Cluj.
3. Esta Sun, Oradea.
4. Kolping Brașov.
5. Dragoș Vodă Cernăuți.
6. Șoimii Cluj.
7. Decidava Deva.
8. Macaby Cernăuți.
9. Viforul Dacia.
10. C. A Recaș.
11. Venus

Stafeta suedeză iaă o probă care va încheia în apoteoză campionatele naționale.

Va fi un spectacol de toată frumusețea, datorită luptei aprige care se va da între cele 12 echipe înscrie în această probă.

Victoria nu va scăpa credem, Clubului atletic Cluj, urmat de Venus, Dragoș Vodă și C. A. Recaș.

CUM SE VA DESAFȘURA CONCURSUL

Dat fiind numărul mare de înscrieri, programul se va desfășura în felul următor :

ora 9, 11 m. 30 concurenți, vor fi 5 serii.

ora 9,15 greutate (16 concurenți).

ora 9,45 înălțime (15 concurenți).

ora 9,45 800 m. serii, 34 concurenți, repartizate în trei serii.

ora 10, 100 m. semifinala.

ora 10,15 săritura cu prăjina (10 concurenți).

ora 11, 110 m. g. (15 concurenți), trei serii.

ora 11,45 stafeta suedeză două serii, 12 echipe.

DUPA AMIAZĂ

ora 15, 110 m. garduri.

ora 15,15 disc (16 concurenți)

ora 15,45, 100 m. finala.

ora 16, 800 m finală.

ora 16,15, lungime (21 concurenți).

ora 16.30, 3000 m. plat (28 concurenți).

ora 16,30 suliță (15 concurenți).

ora 16,45, stafeta suedeză finala.

Brașovul a primit în mod excepțional

pe concurenții campionatelor loratletice de juniori

Brașov, 8 (prin telefon). — Organizatorii brașoveni nu s'au desmințit, primirea făcută concurenților veniți la campionatele de juniori a constituit pentru atleți și conducători o plăcută surpriză.

In gară fiecare echipă a găsit toate îndrumările necesare, un excelent oficiu de îndrumare funcționând de Vineri seara a stat la dispoziția celor veniți la campionate.

Dela gară cu automobile speciale, concurenții au fost duși la hotelul Coroana unde au fost găzduiți.

Fiecare concurent a primit un plic în care se găsea un interesant material documentar și informativ.

Masa, concurenții o iau la restaurantul Transilvania.

CE ATLEȚI AU SOSIT

Până la ora când vă telefonez au sosit în localitate reprezentanții ; C. A. Recas (trei) ; Șoimii Cluj (10) ; Deva (6) ; C. A. Cluj (11) ; Uzinele Cluj (2) ; Esta Sun (6) ; Victoria (1) ; Venus (16) ; V. Dacia (14).

Se așteaptă sosirea atleților din Cernăuți, Timișoara și Reșița.

Dintre oficiali au sosit : Prof. Aslan, dr. Somody, A. Konig, G. eLoveanu, J. aBicu.

Totul este pus la punct, vremea este admirabilă și se prevede acestor campionate un strălucit succes.

Pagina Boxului

Nici o perspectivă'n Anglia

TOMA AUREL s'a înapoiat la Paris

„Toma Aurel este cel mai bun boxeur", spune Angelman. Epilogul matchului: recompense învinsului

Aurel Toma a surclassé un Benny Lynch alourdi

Titlul apărut în „Paris Soir".

L'ancien champion du monde, qui pesait 5 kg 500 de plus que le Roumain, a été battu par k. o.

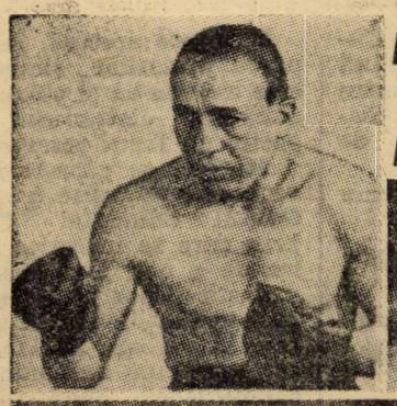

SUS: Benny Lynch k. o. STANGA: Toma Aurel și Sangchilli, viitori adversari.

Aurel Toma, campionul român care a knockoutat pe Benny Lynch la Empress Stadium, a sosit azi dimineață la Paris cu managerul său Leclerc

Cei doi au fost în vizită la ziarul *„Paris Soir"* și s'au plâns de furtuna întâmpinată la traversarea Canalului.

— *„Am avut natural multe propuneri de matchuri, ne-a declarat Leclerc. Principalul este o ciocnire cu Johnny King pentru titlul european, la Londra sau la Manchester.*

O scrisoare din Berlin îmi propune un match cu Weiss în capitala Reichului.

Acum Toma se gândește și la un match la Paris cu învingătorul dintre Sangchilli și Angelman.

„AUREL TOMA ESTE CEL MAI BUN; EU VREAU SA BOXEZ CU EL", NE-A DECLARAT ANGELMAN

Valentin Angelman învinsul lui Dumitru Panaitescu, a făcut o vizită la ziarul *„Paris Soir"*, și a făcut următoarea declarație:

„Ar părea că sunt mai gras — începe el scuza de a se prezinta cam „rotofei" la față — *dar nu am decât câteva kilograme în plus, dar nu de grăsime.*

Este un efect al culturii fizice deoarece mi-am dezvoltat pieptul cu 7 cm. mai mult

ANGELMAN A VORBIT APOI DE MATCHUL TOMA AUREL—BENNY LINCH

„Nu m'a surprins deloc rezultatul matchului dela Londra deoarece eu sunt sigur că Toma Aurel este cel mai bun cocoș din Europa.

„Vreau să fac aproape imposibilul ca să ajung să fac un match cu el. Acest match îmi stă pe inimă, dar pentru ca să-l fac, trebuie să mă întrebuințez la maximum".

RECOMPENSE... INVINSULUI!

Sângele apă nu se face și, deși Toma Aurel a fost aplaudat și ovaționat de publicul londonez, el a trebuit să plece spre Paris, a doua zi după plecarea managerului său, spre a nu cădea în marele anonimat al imensei metropole a Angliei.

Iată însă ce se poate citi în presa sportivă engleză:

Benny Lynch după înfrângerea sa în fața lui Toma Aurel părea complect impiedicat de a mai boxa pe ringurile britanice.

Dar „National Sporting Club" îi va acorda trei luni de repaus și un voiaj pe mare timp de 4 luni.

După aceasta se va înapoia în Anglia și d. Harding îi va face cu siguranță matchul cu Sixto Escobar.

Lui Adamick i s'au administrat baloane de oxigen și transfuzii de sânge

Starea boxeurului Adamick care a fost pus k. o. acum 3 zile de către Roscoe Toles și a rămas în nesimțire aproape 20 ore, s'a ameliorat puțin.

I s'a făcut o transfuzie de sânge și i se administrează încontinuu baloane de oxigen.

Doctorii speră ca să-l salveze.

O reuniune profesionistă la Chișinău

Pe program: matchul Spacov-Gh. Popescu (Iași) și Mielu Doculescu-Benjamin Adania

La sfârșitul lunii Octombrie se va desfășura la Chișinău o importantă reuniune profesionistă organizată de gruparea pugilistică *„Sport și muzică"* din Iași.

Pe program vor figura două matchuri senzaționale: Moți Spakov fostul campion al României la toate categoriile va boxa cu excelentul greu ieșan Gheorghe Popescu, iar internaționalul Mielu Doculescu, fost campion al României la categoria semimijlocie, va boxa cu Benjamin Adania.

Programul va fi completat cu matchuri între amatorii grupărei Sport și Muzică din Iași și F. C. Rapid București.

La 15 Octombrie, la Galați

Revanșa Dumitru Panaitescu-Alex. Marinescu

Programul amator a fost alcătuit

Sâmbătă 15 Octombrie crt. în organizarea grupării gălățene „Gloria C. F. R." se va desfășura o interesantă reuniune mixtă al cărei match vedetă va fi revanșa între Dumitru Panaitescu și Alexandru Marinescu.

Se știe odiseea prin care a trecut această întâlnire.

Panaitescu învins surprinzător la Galați de Marinescu a insistat ca să boxeze în revanșă.

Programat de 2 ori la București matchul nu s'a putut desfășura, din ordinul medicului, care l-a găsit pe Marinescu bolnav.

Marinescu s'a restabilit în prezent, astfel că Panaitescu va putea boxa cu el Sâmbătă 15 crt. la Galați.

PROGRAMUL AMATOR

Iată cum a fost alcătuit programul amator:

Ștefan Cojocaru (Galați) — Gh. Bidrinski (Buc.).

Aurel Jercan (Galați) —C. Tutoianu (Buc.).

Marin Moscu (Galați) — Mih. Mazari (Buc.).

Nic. Panaitescu (Galați)— Gh. Cojocaru (Buc.).

Const. David (Galați) — Gh. Corcodel (Buc.).

Al. Meschi (Galați) — Costel Ștefănescu (Buc.).

V. Boanță (Galați).—George Georgescu (Buc.).

Peter Kane va pierde un deget

Peter Kane campionul lumei la categoria muscă nu va putea să boxeze cel puțin 2 luni.

El va trebui să fie imediat operat la spitalul din Wigan.

Medicii au judecat că este necesar ca să-i tae degetul cel mic dela mâna dreaptă.

El suferea mai în toate matchurile dar rana s'a agravat în matchul dela 22 Septembrie dela Liverpool cu Jurich.

Se crede că această operație nu va contribui ca fierarul din Golborne să piardă puterea pumnului.

Apropiatul său match era contra învingătorului matchului Whaley—Ryan pentru titlul de campion al Angliei la categoria muscă.

Dumitru Panaitescu pleacă la Paris

Campionatul României la categoria muscă a primit o ofertă din partea Central S. C. din Paris.

Oferta i-a fost transmisă prin managerul său pentru străinătate, profesorul Georges Leclerc, care îl cheamă de urgență în Franța în vederea actualului sezon pugilistic.

Leclerc are nevoie pentru team-ul lui de un boxeur de categorie muscă și alegerea francezului s'a oprit asupra învingătorului lui Angelman.

Dumitru Panaitescu va pleca spre Paris imediat după ce va efectua matchul cu Alexandru Marinescu la 15 crt.

La 22 Octombrie, la A.C.T.

Reintrarea lui Mielu Doculescu

Fostul campion al României va boxa cu Cheo Morejon în limitele categoriei mijlocii

Sala Jean Constantinescu inaugurează seria organizărilor interesante cu o reuniune internațională pe programul căruia figurează excelentul profesionist Mielu Doculescu, în match cu cubanul Morejon.

Mielu își va face cu această ocazie reintrarea, după o absență de pe ring de aproape 8 luni de zile.

Pentru acest match, organizatorii i-au ales drept adversar pe cubanul Cheo Morejon, care s'a dovedit a fi un excelent cunoscător al acestui sport.

Matchurile făcute de Cheo Morejon deși s'au soldat cu înfrângeri totuși ele au fost mult spectaculoase și dacă Mielu Doculescu boxează cu el acum nu însemnează că matchul e disputat mai dinainte.

Cheo Morejon după o indelungată ședere în țara noastră s'a acomodat complect vieții și toată lumea care l-a văzut la antrenament, a rămas surprinsă de rapiditatea și forța lui.

Mielu Doculescu se antrenează în sala Jean Constantinescu și astăzi este în plin antrenament.

Reuniunea se va desfășura la A. C. T. în strada Luterană 27, Sâmbătă 22 Octombrie crt.

Tripleta mascotă

Trei centri înaintaşi
vor forma tripleta Ungariei
Faimoşii Cseh, Sarosi şi Zsengeller...
...dau satisfacţie doctorului Dietz
şi vor juca la Bucureşti

Ca orice selecţioneur, dr. Dietz — căpitanul naţional al Ungariei — întâmpină multe dificultăţi. Una însă, continuă să constitue pentru dr. Dietz o problemă: realizarea unei triplete Cseh-Sarosi-Zsengeller.

Care este şi visul selecţioneurului ungur.

Dar greutatea nu constă în faptul că cei trei jucători nu sunt în formă în acelaş timp, ci în aceea că fiecare este încăpăţânat, se crede mai bun decât ceilalţi şi nu vrea decât rareori să joace altceva în afară de înaintaş centru. După toane.

Există o rivalitate atât de mare între cei trei centri-înaintaşi — cei mai buni jucători ai Ungariei — încât nici unul din ei nu vrea să cedeze faţă de ceilalţi.

Şi aici era greutatea: ca dr. Dietz să convingă pe doi din ei să joace interi, pentru a realiza cea mai formidabilă tripletă.

De două ori a reuşit dr. Dietz să pună pe picioare această tripletă şi de tot atâtea ori echipa Ungariei a câştigat numai graţie ei: în matchul cu Austria din 1936, disputat la Viena cu 2—1 şi a doua oară, anul trecut, împotriva Cehoslovaciei, la Budapesta cu 8-3!

Contra cehilor numai Zsengeller a jucat tot timpul inter, pe când Cseh şi Sarosi au funcţionat câte o repriză centru înaintaş.

Atât le-a fost concesia.

Tripleta aceasta a lăsat atunci o impresie extraordinară, mai ales prin jocul desfăşurat şi prin rezultatul acestui joc: 8—3, scor cu totul neobişnuit. Şi presa, subliniind valoarea performanţei, cum şi impresia produsă de „cei trei", a scris că dacă această tripletă va fi menţinută, echipa Ungariei va fi imbatabilă.

Dar, vedetele — capricioase — au revenit la vechile sentimente şi din această cauză, plus altele nepreväzute, au făcut ca dr. Dietz să nu-şi mai realizeze visul decât anul acesta, când — în sfârşit — Cseh, Sarosi şi Szengeller au acceptat să formeze din nou faimoasa tripletă.

Fapt care, a produs senzaţie făcând cercurile budapestane să privească cu multă încredere, matchul dela Bucureşti.

Anchetă în statia „Luca Elefterescu"
Rapid a sesizat direcţia poştei, în cazul mandatului expediat de Tricolor C.F.P.V.

Sesizată de o reclamaţie a grupării Rapid, în cazul mandatului expediat de Tricolor CFPV., direcţia poştei a deschis o anchetă. In acest scop, a fost delegat eri un controlor — la care s'a alăturat şi un reprezentant CFR-ist — care să anchetează şi să stabilească dacă mandatul a fost trimis la 1 Octombrie — cum reiese de pe recipisă — sau după această dată.

Ancheta, făcută eri în staţia Luca Elefterescu, a durat până după amiază, dar concluziile la care s'a ajuns nu se cunosc încă.

Sp. Studenţesc joacă azi

In ultimul moment, aflăm că Sportul Studenţesc a hotărît să se prezinte în matchul de rugby cu T. C. R. din cadrul semifinalelor cupei general Gabriel Marinescu.

Deoarece elevii încă n'au permisiunea să joace footbali

Participarea Timişoarei în Cupa Unirea este îndoelnică
F. R. F. A. va face o nouă interventie

Eri am anunţat că în Cupa Unirea s'au înscris până acum 9 districte, printre care şi Timişoara. Acest district însă, este înscris de drept.

Cu toate acestea, participarea juniorilor timişoreni este îndoelnică şi chiar conducătorii districtului respectiv au făcut rezerve.

Motivul se găseşte într'o veche dispoziţiune a ministerului Educaţiei Fizice, prin care se interzice elevilor de a mai juca football. Această dispoziţie — cu toate intervenţiile FRFA-ului — este în vigoare la Timişoara, după cum au comunicat conducătorii bănăţeni. Şi din această pricină, nu se ştie precis dacă Timişoara participă sau nu în Cupa Unirea.

Dealtfel, sesizat de aceste rezerve, d. Octav Luchide va face o nouă intervenţie la minister. De data aceasta personal. In acest scop, d-sa va solicita o audienţă d-lui ministru Armand Călinescu.

Campionatele de tennis ale A.S.F.C.

Eri după amiază s'a consumat ziua II-a a campionatelor de tennis ale A. S. F. C.-ului.

S'au obţinut următoarele rezultate:

SIMPLU DOAMNE

D-ra Timcek b. d-ra Teodorof 6-3, 6-1.

SIMPLU DOMNI CAT. II-a

Genu Valeriu b. Ing. Creţoiu 6-0; 6-1.

DUBLU DOMNI CAT. I-a

C. Dumitriu—C. Creţu b. Pressel—Fătulescu 6-2: 2-6 6-4.

Buzescu—Sfetescu b. Bodea—Romanescu 6-2: 6-2.

PROGRAMUL ZILEI DE AZI

Ora 9: G. Mihail—Genu Valeriu.

Ora 9.30: D-ra Crăţescu—Iliescu

Ora 11: Traian Popovici—M. Sfetescu

Ora 15.30: Nanu-Teodoru-Gabor-Creţoiu

Ora 16.30: Genu Valeriu—Cornel Creţu.

Viforul Dacia
va juca astăzi în semifinalele cupei „G-ral Gabriel Marinescu"

In ultimul moment am aflat că asoc. sportivă Viforul Dacia revenind asupra unei hotărâri anterioare se va prezenta astăzi pe terenul de la Şosea în matchul contra Stadiului Român, şi aceasta ca un omagiu faţă de d. Gen. Gabriel Marinescu, donatorul cupei ce îi poartă numele.

In ceeace priveşte raporturile cu Federaţia de rugby, conducerea grupării a decis să se înainteze comitetului Federal un memoriu în care se vor arăta cauzele ce au determinat deciziile luate în ultimul timp.

Scoţianul Roos
va juca astăzi în echipa Stadiului Român

După cum am anunţat la timp gruparea poli-sportivă „Stadiul Român" a reuşit să angajeze un valoros jucător în persoana scoţianului Roos.

După câte suntem informaţi, conducerea tehnică a Stadiului Român a decis ca astăzi în matchul cu Viforul Dacia, să fie introdus în echipă şi Roos.

Noua achiziţie va ocupa postul de linia III-a pare-se înlocuind pe Art. Vogel.

O victorie cu urmări tragice a lui Heuser

BERLIN, 8. — La Deutschlandhalle a avut loc aseară o reuniune internaţională de box.

Matchul vedetă s'a disputat între germanul Adolf Heuser, campion european şi naţional la categoria semi-grea, care a întâlnit pe americanul Tony Shucc. Până în repriza cincea, când adversarul său, printr'o puternică lovitură de cap l-a aruncat în corzi, ca apoi să cadă grav rănit, având luxaţia coloanei vertebrale, Heuser avea un net avantaj.

Boxeurul american a fost descalificat, şi precum era natural, Heuser a fost declarat învingător.

Besselmann (Germ.) învinge prin k. o. în repriza doua pe eanJ Beslay (Franţa).

Ernst Weiss (Germ.) învinge prin abandon pe francezul Auguste Barrio, iar Jean Kreitz (Germ.) dispune de egipteanul Elkazar prin k. o. în repriza 5-a.

Pete Sarron şi Small Montana, învingători la Washington

La Washington, Pete Sarron a învins pe Kid Jucutan la puncte într'un match de 10 reprize pe când Small Montana i-a administrat un knockout technic lui Aurelian Lamothe în repriza 8-a.

La Dayton, Buddy Know a învins pe Charley Massera la puncte într'un match de 10 reprize.

Ultima reuniune atletică în Finlanda

Helsinki, 8.

Reuniunea de închidere a sezonului atletic în Finlanda, s'a desfăşurat la Viborg şi a dat următoarele rezultate:

100 m: Tammisto 10 s. 9;

400 m.: Tammisto 49 s. 4;

1500 m.: Kurki 3 m. 56 s. 2;

10 mille (16,093 m. Salminen (F) 51 m. 18; Peutti (St. U.) 51 m. 20; Tamilla 51 m. 24 s.

Lungime: Nissila 7 m. 09;

Suliţa: Jarvienen 75 m. 84; Nikkanen 74 m. 27; Vainio 70 m. 40;

4x200: V. U. H. 1 m. 30 s. 4.

Bromwich şi Quist, învinşi
la campionatele de tennis ale Pacificului

New-York, 8. — Finalele ultimelor două probe ale campionatului internaţional de tennis ale Pacificului au adus o mare surpriză.

La dublu domni, perechea Bromwich, Quist a fos învinsă de cuplul compatriot Hopman, Schwartz.

Rezultatele:

SIMPLU DOAMNE (finala): Bundy b. Fabyan 6:4, 6:4.

DUBLU DOMNI (finala): Hopman, Schwartz (Australia) b. Bromwich, Quist 3:6, 6:2, 6:4, 6:4.

Comitetul federal
va alcătui mâine seară echipele naţionale A şi B

Pentru viitoarele partide internaţionale se pare că federaţia şi-a schimbat complet sistemul de pregătire a echipei.

Până acum echipa era alcătuită după cum se ştie în ultimul moment.

De data aceasta echipa va fi alcătuită din vreme.

D. V. V. Tilea personal — de curând reîntors în Capitală — va da dispoziţiuni chiar azi pentru convocarea comitetului federal.

Pe de altă parte d. Luchide a luat toate măsurile ca informaţiunile din provincie să-i parvie cel mai târziu până Luni dimineaţa astfel ca Luni seara să poată fi alcătuite cele două echipe.

Este o măsură foarte bună care vine să inaugureze o mentalitate mai sănătoasă în ceeace priveşte alcătuirea şi pregătirea echipelor noastre naţionale.

Editura Societăţii Anonime „Universul", Bucureşti—România

Taxa poştală plătită în numerar conform aprobării dir. g-rale p. t. t. nr. 70.346 938.

2 LEI

UNIVERSUL

16 PAGINI
206-1938

Redacţia şi Administraţia: Palatul „UNIVERSUL", str. Brezoianu 23—25. Telefon: Centrala: 3.30.10; Redacţia: 4.21.81. Redactor responsabil EUGEN DUMITRESCU

Proprietar: „Universul S. A.
Adm.-delegat STELIAN POPESCU
Inscris sub No. 167, Trib. Ilfov

Nr. 206. — Anul I ●BUCUREŞTI. — Marţi 11 Octombrie 1938

ABONAMENTE: 3 luni Lei 150 | 6 luni Lei 270 | 1 an Lei 500

Se caută doi mijlocaşi centru

Ultima nădejde năruită: POP VASILE şi Dobra au fost cei mai slabi de pe teren

Astăseară se formează echipa naţională

La matchul dela Ploeşti, dintre Victoria şi Tricolor, d. Octav Luchide, referentul comitetului federal, a fost cu scop precis.

Să verifice ultimele nădejdi ale echipelor naţionale pentru postul de half centru.

Şi Pop Vasile ca şi Dobra au fost cei mai slabi oameni ai jocului.

„Cei doi mijlocaşi centri, a spus domnul Luchide, au jucat atât de slab încât au întrecut cele mai pesimiste aşteptări.

Alături de aceştia au „mai" desiluzionat iNstor şi Căpuşan iar pe partea lui Felecan s'au marcat ambele goaluri ale învingătorilor.

Dintre cei şease mijlocaşi ai matchului, numai Lupaş a dat satisfacţie.

D. OCTAV LUCHIDE

Aşa dar, cele mai sumbre perspective.

Cum va rezolva comitetul federal această problemă în şedinţa de astăseară, e greu de spus!

Slivăţ, un veritabil stâlp al apărării adădene, degajează cu capul

Alegeţi pe cei mai buni din „33"

PORTAR:
1. Sadowsky.
2. David.
3. P. Rădulescu.

FUNDAŞ DREAPTA:
1. Bürger (Sfera).
2. Slivaţ (A.M.E.F.A.).
3. Duce.

FUNDAŞ STANGA:
1. Sfera (Bürger).
2. Felecan.
3. Albu.

MIJLOCAŞ DREAPTA:
1. Bărbulescu.
2. Vintilă.
3. Popa (U.D.R.).

MIJLOCAŞ CENTRU:
1. Feraru.
2. Gain.
3. Dobra.

MIJLOCAŞ STANGA:
1. Brandabura.
2. Lupaş.
3. Demetrovici.

EXTREM DREAPTA:
1. Bogdan.
2. Orza.
3. Oprea (F. C. Carpaţi).

INTER DREAPTA:
1. Ploeşteanu.
2. Bogdan.
3. Reuter.

CENTRU INAINTAŞ:
1. Bodola.
2. Reuter.
3. Baratky.

INTER STANGA:
1. Baratky.
2. Prassler.
3. Neagrău (U.D.R.).

EXTREM STANGA:
1. Naciu.
2. Dobay.
3. Iordache.

Rezultatele

campionatelor naţionale de juniori

Pe un vânt prevestitor de iarnă, şi o temperatură extrem de scăzută, iată în ce condiţiuni s'a desfăşurat concursul atletic de eri

Braşovul este desigur un centru ideal pentru atletism cu condiţia să nimereşti o zi frumoasă.

Acest lucru nu se întâmplă, însă, totdeauna şi eri natura ne-a oferit una din năstruşnicele ei capricii.

Intr'adevăr, în timp ce pe Postăvaru, iarna îşi arăta colţii acoperind pământul cu un strat destul de gros de zăpadă, la poalele muntelui, o sută de atleţi zgribuliţi de frig disputau cu înverşunare probele atletice.

Iată cadrul în care s'a desfăşurat în acest an campionatele naţionale de juniori.

Original, veţi recunoaşte, dar puţin prielnic pentru obţinerea unor performanţe atletice, care

(Urmare în pag. 13)

Letonia

se interesează de revanşa matchului jucat în cadrul turneului baltic

Se ştie că în turneul baltic România nu a isbutit decât un match nul cu echipa naţională a Letoniei.

Chestiunea revanşei nu este de dată recentă deoarece s'a mai discutat despre ea înainte de Cupa Mondială.

O ADRESA PRECISA

In cursul zilei de Sâmbătă, s'a primit la F. R. F. A. o adresă din partea federaţiei letone, prin care forul baltic se interesează despre această posibilitate de revanşe... pentru echipa naţională română.

In niciun caz însă nu poate fi vorba de un match, anul acesta.

Credem că Letonia va fi invitată la anul viitor într'o zi când echipa naţională primă va juca în străinătate.

CURSA DE FOND: Pe primul plan: Virgil Mormocea (x), Constantin Tudose (xx) şi Dumitru Hrenciuc (xxx)

RUGBY

T. C. R. a terminat la egalitate cu Sportul Studențesc,

iar Viforul Dacia a obținut o surprinzătoare victorie asupra Stadiului Român

Eri după amiază, s'au disputat pe terenurile U. F. S. R., semifinalele cupei de rugby „General Gabriel Marinescu".

Toate cele patru echipe, au avut o comportare excelentă.

Intâlnirea dintre T. C. R. și Sp. Studențesc, se situează printre cele mai frumoase partide din acest sezon.

Atât verzii cât și albi-negrii au demonstrat ieri cât de frumos este jocul de rugby, atunci când este practicat de tineri cari cunosc toate subtilitățile.

Deasemeni, trebue să menționăm surpriza furnizată de Viforul Dacia, prin victoria repurtată asupra Stadiului Român.

T. C. R. A TERMINAT LA EGALITATE CU SPORTUL STUDENȚESC

După cum am remarcat mai sus, matchul dintre aceste două echipe s'a consumat într'o notă de desăvârșit spectaculos.

Evident, rezultatul technic constitue cea mai elocventă dovadă, asupra posibilităților celor doi adversari.

Dacă însă, linia de atac a echipei lui Crissoveloni ar fi speculat greșelile adversarilor, rezultatul technic ar fi fost poate altul.

O LINIE DE 3/4 FORMIDABILA

Nimeni nu poate nega că cel mai puternic compartiment al Sportului Studențesc, a fost linia de atac.

Mărturisim deschis — și superlativele sunt justificate — linia de atac a studenților s'a comportat ieri mai presus de orice așteptări.

Acțiuni inteligente, întreprinse la timp, schimb de balon, ireproșabil, plus adoptarea unei tactice excelente, — iată caracteristicele acestui compartiment.

Damian, Andreiaș, Grigorescu și Sadoveanu au dovedit ieri că pot figura oricând în orice reprezentativă națională.

In special Andreiaș, Sadoveanu și Ascanio Damian, au jucat excelent.

Faptul că ei nu au reușit să marcheze mai multe puncte își găsește explicația în formidabilul joc de apărare a T. C. R.-iștilor.

Nu vom uita să menționăm și forma remarcabilă a mijlocașului de grămadă Diamandi, care a fost un veritabil dinam pentru echipa lui Mărășescu.

Linia de înaintare a studenților, a excelat mai mult în cel de al doilea mi-temps, iar la „grămadă", alb-negrii au jucat mulțumitor.

De fapt aici găsim explicația rezultatului de ieri.

ELANUL: CARACTERISTICA ECHIPEI T. C. R.

Fără îndoială că T. C. R. a jucat ieri mai presus de orice critică.

Verzii, s'au distins, înainte de toate prin jocul decis ce au furnizat.

De altfel, trebue să subliniem că elanul a format întotdeauna o notă distinctivă a T. C. R.-ului.

Pe lângă această calitate se cuvine să mai adăugăm, că verzii au excelat ieri, atât la înaintare cât și în joc de tușe.

Indiscutabil că „grămada" acestora a fost mult superioară față de „grămada" Sportului Studențesc.

Jucătorii din acest compartiment au lucrat omogen.

Burlescu, Zissu, Irimia și C. Popescu au fost cei mai buni înaintași ai T. C. R.-ului.

La deschidere, lipsa lui Mărculescu s'a simțit, cu toate că Penciulescu, a făcut tot ceeace i-a stat în putință pentru a alimenta linia de atac.

Trecând mai departe, pe linia de 3/4, T. C. R.-iștii au jucat excelent.

Crissoveloni, Popa, Popovici și Pană — uneori și Dragu — au constituit un quintet redutabil.

CUM AU DECURS OSTILITAȚILE

Jocul începe într'o alură extrem de rapidă.

T. C. R. domină timp de 10 minute prin linia de înaintare.

In min. 10, arbitrul acordă o lovitură de pedeapsă în favoarea Sportului Studențesc.

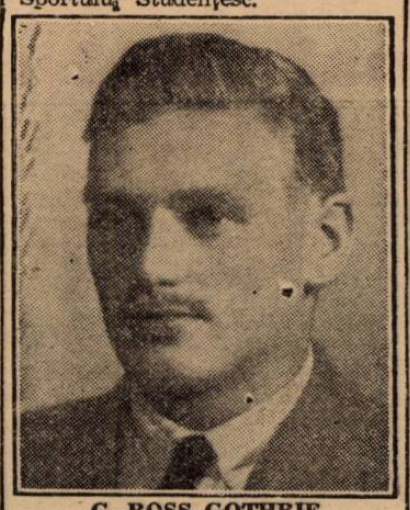

G. ROSS GOTHRIE

Dela 30 de metri, Damian ratează.

T. C. R. joacă cu mult curaj și reușește să întreprindă acțiuni foarte frumoase pe linia de atac.

In min. 20, dela o deschidere, a lui Diamandi, atacul alb-negrilor se deslănțue spre buturile apărate de Moldoveanu.

Andreiaș fuge admirabil, croșetează câțiva adversari și pasează lui Sadoveanu care, mai departe, dă lui Damian.

Acesta fuge, dar la 4 metri de punctul de marcare este placat de Moldoveanu.

A fost o fază admirabilă.

Sfârșitul reprizei găsește echipele la egalitate.

La reluare, Sportul Studențesc adoptă o tactică inteligentă de joc pe linia de atac.

Rând pe rând, Sadoveanu, Andreiași și Grigorescu pătrund în terenul T.C.R.-ului.

Dar apărarea acestora este la înălțime.

SPORTUL STUDENȚESC IA CONDUCEREA

In min. 55, d. Fanella acordă un coup-franc în dauna echipei lui Crissoveloni.

De data aceasta, lovitura de pedeapsă este transformată de către Vasile Niculescu.

Deci, 3-0 pentru Sp. Studențesc.

T. C. R. nu descurajează și atacă cu multă hotărîre.

Mai sunt 5 minute de joc și rezultatul pare să rămână neschimbat.

Iată însă că, în minutul 70, T. C. R. reușește să egaleze printr'o lovitură de pedeapsă transformată de Irimia.

Conform regulamentului, arbitrul prelungește jocul cu 2 reprize a 15 minute.

Ambele echipe depun sforțări uriașe pentru a reuși să ia avantajul.

Dar, prelungirile se termină fără ca vreuna dintre echipe să marcheze.

PARTIDA SE VA REJUCA

Conform regulamentului, matchul se va rejuca la o dată ce va fi stabilită astă seară de către comitetul regional.

FORMAȚIILE

T.C.R.: Moldoveanu, Ghica, Crissoveloni, Pană, Popovici, Popa, Penciulescu, Dragu, Tanoviceanu, Oriviceanu, Irimia, Burlescu, Bârsan, Popescu și Zissu.

Sportul Studențesc: Dinescu, Iovănescu, Andreiaș, Damian, Grigorescu, Sadoveanu, Diaconu, Diamandi, Cameniță, Nedeleanu, Ropală, Riegler, Fântâneanu și Ionescu I.

A condus d. V. Fanella.

VIFORUL DACIA INVINGE STADIUL ROMAN CU 6-0 (0-0)

Contrar tuturor calculelor, Viforul Dacia a reușit ieri să obțină o surprinzătoare victorie, în dauna Stadiului Român.

Obținerea acestei victorii poate avea mai multe explicații.

In primul rând, Viforul Dacia a prezentat o echipă omogenă, plină de avânt, iar în al doilea rând, Stadiul Român a fost serios handicapat de lipsa din echipă a jucătorilor Armand Gabay și Virgil Munteanu, lipsuri care, orice s'ar spune, au privat atacul roș-albaștrilor de prețioase contribuții.

Scoțianul Roos a jucat excelent!

Eri, după cum am anunțat, în echipa Stadiului Român a jucat și scoțianul Roos.

El a furnizat un joc de mare clasă.

CUM S'A MARCAT

Dela început, Viforul Dacia manifestă o netă superioritate pe linia de înaintare.

Stadiul Român domină teritorial, însă fără nici un rezultat.

Repriza se termină fără ca vre-o echipă să poată marca ceva.

La reluare, Viforul Dacia joacă din ce în ce mai bine.

Stadiul Român ratează prin Bogos și Andronache câteva ocazii favorabile.

In minutul 60 Tudor Ion bate o tușe care ajunge până la Brătan. Excelentul fundaș al Viforului Dacia, printr'un reflex demn de remarcat, prinde balonul, pătrunde și bate o tușe la câțiva metri de buturile roș-albaștrilor.

La o învălmășeală, Caracaș pătrunde prin apărarea adversarilor și marchează.

Zamfirescu ratează transformarea. Stadiul Român contraatacă, dar apărarea galbenilor e la post.

In minutul 70 se produce în careul Stadiului Român o tușe, care dă câștig de cauză viforiștilor.

Krantz prinde balonul și după o cursă frumoasă înscrie cel de-al doilea „essai".

S'au remarcat dela învingători: Caracaș, Bălteanu, Traian, N. Nicolau și Florin Brătan, iar dela Stadiul Român: Turuț, Gică Ionescu, Bogoș și Roos, care a fost de departe cel mai bun jucător de pe teren.

D. Mărășescu a condus următoarele formații:

Viforul Dacia: Brătan, Vasilescu, G. Fanella, N. Nicolau, Comănescu, Sterian, I. Nicolau, Traian, Covaci, Caracaș, Zamfirescu, Krantz, Kurtzbauer, Țăranu, Băițeanu și Grigorescu.

Stadiul Român: Tudor Ion, Virgil Ion, Munteanu II, Bogos, Andronache, Turuț, G. Ionescu, Puiu Argeșiu, Roos, Crivăț, Bleset, Slobozeanu, Soare și Umberto.

In urma acestui rezultat, Viforul Dacia s'a calificat pentru finala cupei General Gabriel Marinescu.

CELELALTE REZULTATE

Categoria promoție

Venus — Av. Sportiv 29—0 (15—0).

C. F. R.—R. C. 13, 13—0 (3—0).

Sp. Studențesc — Victoria 6—3 (3—3).

Categoria II-a

Venus — Viforul Dacia 3—3 (3—0).

T. C. R. — St. Român 8—6 (6—3).

C. F. R. a învins la limită pe Turnverein cu 6-5 (3-3)

Pe stadionul Giulești a avut loc eri dimineață, matchul oficial de hand-ball dintre feroviari și redutabila echipă Turnverein.

După un joc frumos și absolut „fair", C. F. R.-ul reușește să-și învingă la limită adversarul.

Cu toate că feroviarii au prezentat o echipă cu mai multe rezerve și cu toate că Turnverein s'a prezentat în maximum de formă, totuși C. F. R.-ul a obținut o victorie grea, dar foarte prețioasă.

Scorul a fost deschis de Mosberger dela C. F. R., care pătrunde frumos și marchează imparabil. Nu trec decât câteva minute și Hasfalvi marchează al doilea punct pentru feroviari.

Reacțiunea Turnverein-ului este puternică și în scurt timp reușesc să egaleze prin Filotti și Hahn.

La o acțiune în fața porții feroviare, Hahn trage dela distanță și marchează surprinzător.

C. F. R.-ul nu se descurajează, domină tot, astfel că până la sfârșitul reprizei Mincu egalează din nou situația.

La începere C. F. R.-ul se prezintă mult mai omogen și dintr'o combinație frumoasă Hasfalvi Vasile, aduce din nou avataj pentru echipa sa. Golul al 5-lea marcat de Mosberger pentru feroviari hotărăște soarta partidei. Pe rând, mai marchează Fabrițius, Hasfalvi și Hahn.

Victoria obținută de feroviari la limită, a fost totuși pe merit, căci în fața porții s'au dovedit a fi mult mai periculoși decât Turnverein.

S'au remarcat dela învingătorii: Teodorescu — care a fost cel mai bun om de pe teren, — Hasfalvi, Drăgan, Mosberger și Frantz.

Dela învinși a făcut o partidă excelentă portarul Richter, Galter, Scheibner și Hahn.

D. G. Maxim a arbitrat următoarele formații:

C. F. R.: *Bărbulescu, Drăgan, Frantz, Falteisck, Teodorescu, Boldiș, Petrovici, Dumitrescu, Mosberger, Hasfalvi și Mincu.*

Turnverein: *Richter, Sekes, Scheipner, Weber, Sonntag, Kurth, Schlecht, Filotti, Galter, Fabritius și Hahn.*

PRAHOVA — I. P. P.: 9-4 (6-2)

Pe terenul Velodrom, eri după amiază, echipa ploeșteană „Prahova" a debutat promițător învingând valoroasa formație a I. P. P.-ului cu scorul de 9-4 (6-2).

Prahova a arătat că știe să joace hand-ball având jucători cu reale calități. Această meritoasă echipă va face multe victime printre echipele locale.

Au marcat pentru învingători Reinhardt (5), Wolff (2), Spirescu și Hercules, iar pentru I. P. P., Petrescu (2), Zus și Sincan.

S'au remarcat dela Prahova, Constantinescu, masivul fundaș Irimescu și toată înaintarea care a fost foarte eficace în special Reinhardt.

Dela I. P. P., s'au remarcat Sincan, Ghimbășanu și Gică Petrescu care a fost cel mai bun depe teren.

SPECTACOLE

ARO: O fetiță delicioasă, jurnal și complectare.
SCALA: Casa din Malta și jurnal Paramount.
CAPITOL (sală și grădină): Stan și Bran alpiniști, jurnal și completare.
CARLTON: Leopardul Suzanei, Jurnal nou, Fox.
SELECT: Fata ce-mi place.
TRIANON: Șobolanul; jurnal Paramount.
A. R. P. A.: Submarinul D. 1, jurnal și complectare.
FEMINA: Revista revistelor și jurnal Paramount.
REGAL: Tura, zeița junglei și jurnal Paramount.
PALACE BULEVARD: Sângele negru, jurnal și completare.
ROXY: Stan și Bran alpiniști, jurnal și completare.
ELYSEE: Șobolanul; jurnal Paramount.
SAVOY: Copiii părăsiți și Broadway Melody.
FORUM: O sută de băeți și o fată și Sarati cel groaznic.
CORSO: Ultimul atac, jurnal și completare; Revista: Corso revizuește (la orele 8 și 10½).
AIDA: Contesa Walewska și Spovedania.
ATENEUL TEI: Cavalerii nopții și Trăim numai odată.
ATENEUL M. EMINESCU: Tovarăși de suferință, Colierul Blestemat și Funeraliile Reginei.
ASTRA: Paris și Casa strigoilor.
AMERICAN: Blocada și Mi-am regăsit iubirea.
BARCELONA: Monstrul galben, Spectrul scaunului electric și trupa de reviste.
CARMEN: Prima iubire și Fortul negru.
CITY: Corsarul și Frații Marx agenți secreți.
COTROCENI: Scipio africanul și Strigoii.
DACIA: Căsnicia doctorului Allan și Destin.
DIANA: India în flăcări și Ajutor, vin indienii.
DOINA: Scipio Africanul și Cea mai bogată fată din lume.
DICHIU: Ultima misiune a Maculuj Roșu și Valetul și Contesa.
EDISON: Suflete împietrite, Spaima indienilor și trupa Georgescu-Iasy.
FRANKLIN: Floare de trotuar.
FILANTROPIA: Tarantela și Dédé.
FLORIDA: Insula văduvelor și Testamentul misterios.
GLORIA: Spune-mi cine ești și Frații Ritz șomeri.
IZBANDA: Paradisul furat și Primejdia.
ILEANA: Aventurile lui Arsene Lupin și Rosalie.
LILLY: Răzbunarea inamicului public și Stăpânul.
LIA: Uraganul și Intre două femei.
LIZEANU: Gentleman după miezul nopții și Aventură în Manhatan.
LUCIFER: Tragedia unei generații și Alibiul d-rului Tindal.
LOLICA: L'am întâlnit la Paris și Ochii cari ucid.
MODEL: Maroko, Eroul din Arizona și Calul Tarzan.
MILANO: O anumită femee, jurnal Fox și Adio Paris! Salut New-York.
MARNA: Mi-am regăsit iubirea, Mireasa fugară și revistă.
MARCONI: La Habanera, Cântărețul tristeții sale, jurnal Paramount și artiști.
NERO: Robinson Crusoe, operal completă.
NISSA: Corsarul și Fanny Elssler.
NONI: Ingerul străzii și Furtuna în Maroc.
OMNIA: Tigrul din Arizona și Insula păcatelor.
ORFEU: Tango Notturno și Războinic și fulger.
ODEON: Proscrisul și Josette.
PACHE: Parnel și Frații Marx la curse.
PARIS: Valea blestemată și Nebuniile tinereții.
RAHOVA: Blocada și Păcate în Paradis.
REX: Domnișoara Vedetă și Fete de măritat.
SPLENDID: Alarmă în India și Scandal fără motiv.
ȘIC: Moscova—Schanghai și Am fost Jack Mortimer.
TRIUMF: Charlie Chan la Olimpiadă și Victoria Suverana Angliei.
TOMIS: Azilul de Noapte și Matchul de box Joe Louis-Schmeling, jurnal și completare.
UNIC: Valea blestemată și Farmecul Bohemei.
VENUS: Petru cel Mare și Grădina lui Allah.
VOLGA: 100 de băeți și o fată și Saratț cel groaznic.
VOLTA-BUZEȘTI: Alarmă în India, jurnal și completare.

CITIȚI
IN FIECARE SĂPTĂMÂNĂ
Universul Literar

FOOT-BALL

Sportul Studențesc a deschis scorul ...dar Gloria a câștigat cu 4-1 (1-1)

75 de minute jocul a fost nedecis

Arad, 9 (prin telefon). — **Azi s'a disputat în localitate matchul de campionat dintre Gloria și Sportul Studențesc.**

Localnicii au fost mai decisi în ultimile minute și au putut transforma în victorie un match, care a fost nedecis 75 de minute.

SPORTUL STUDENȚESC DESCHIDE SCORUL

Jocul a început într'o alură susținută și timp de 25 de minute echipa arădeană a jucat splendid.

Nu a putut marca însă din cauza apărării studențești, care joacă admirabil.

Din contră. Sportul Studențesc este acela, care deschide scorul.

Intr'adevăr, în minutul 28 se produce învălmășală la poarta Gloriei, Theimler scapă mingia din mână și Ștefănescu o introduce în goal.

EGALAREA

Avantajul studenților este foarte puțin rezistent — căci egalarea vine numai după cinci minute.

In minutul 33 Henegaru trage puternic dela 25 de metri și Constantinescu nu poate interveni.

Până la pauză jocul se desfășoară mai mult în câmp.

Sunt foarte puține faze de goal.

O REPRIZA ANOSTA

Spre deosebire de prima parte, cea de a doua a văzut un joc anost, care a durat până în minutul 75 și s'a datorat în mare măsură echipei studențești, care joacă foarte slab.

In minutul 75 marchează din nou Henegaru, pentru ca după opt minute să marcheze Mercea dintr'un unghiu aproape imposibil.

Scorul partidei este hotărît în penultimul minut prin goalul marcat tot de Mercea.

CUM AU JUCAT

In repriza primă, bucureștenii au început foarte slab pentru a termina bine.

După pauză, echipa a slăbit iar și a permis arădenilor să ia un avantaj de două goaluri.

Gloria a avut începutul și sfârșitul.

A stăpânit jocul în prima parte a reprizei întâia și ultima parte a jocului.

In general, a fost o victorie meritată dar scorul este exagerat.

ARBITRUL ȘI FORMAȚIILE

D. Stanciu a condus următoarele formații:

GLORIA: Theimler, Variassy, Volintir; Nicola, Șiclovan, Zab; Tudor (Igna), Igna (Tudor), Fritz, Henegaru, Mercea.

SP. STUDENȚESC: Constantinescu, Duce, Bădulescu; Titi Dumitrescu, Drăgan, Mitan; Schulder, Mihăilescu, Constantinescu (G. Popescu), Ștefănescu, G. Popescu (Constantinescu).

POFTĂ DE MÂNCARE? IAT'O...

„*Nu aveam poftă de mâncare și mă sculam obosit*, scrie Dl. G. HARTÉ, *din* St. Sever (Landes). *Am luat Quintonine și schimbarea a fost imediată. Pofta de mâncare a revenit, și apoi forțele*".

Turnați un flacon Quintonine într'un litru de vin de masă și luați înaintea fiecărei mese un păhărel din deliciosul vin fortifiant astfel preparat. Quintonine stimulează și sporește pofta de mâncare, îmbogățește sângele, calmează nervii; de îndată vă veți simți mai rezistent, plin de vigoare și de bună dispoziție.

QUINTONINE

PRODUS FRANCEZ. — LABORATOARELE HELIN

Fortifică sigur — costă eftin

LA FARMACII ȘI DROGUERII

U.D.R. la al 3-lea draw consecutiv

După ce a condus cu 2-1 la pauză, echipa din Reșița a terminat la egalitate cu Ripensia 2-2

Bürger și Popa s'au impus pentru selecționare

Reșița, 9 (prin telefon dela corespondentul nostru).— *In fața a 2500 de spectatori și pe un timp frumos, astăzi s'a disputat în localitate întâlnirea divizionară dintre U. D. R. și Ripensia.*

După un joc care a lăsat de dorit sub raportul jacturei, matchul s'a terminat nedecis: 2—2 (2—1).

Raportul de cornere: 7—4 pentru U.D.R.

Dela început, jocul se desfășoară în avantajul localnicilor care marchează o superioritate evidentă.

BINDEA DESCHDE SCORUL...

Totuși, Ripensia este aceea care a deschis scorul.

In min. 7, Schwartz pasează lui Bindea care marchează dela 3 m.: 1—0 pentru Ripensia.

...IAR PĂCURAR EGALEAZA

Mingea, pornită dela centru, este dusă năvalnic de înaintașii localnici și Păcurar egalează pinrtr'un shoot-bombă expediat, prin surprindere dela 20 m.!

Deci 1—1.

U. D. R. RATEAZA

Jocul se înverșunează, echipele atacă violent, dar rezultatul nu poate fi modificat.

In min. 15, Fodor execută afară o lovitură de pedeapsă dela 16 metri.

PĂCURAR MARCHEAZA DIN NOU

Peste un minut, se produce o nouă acțiune a U.D.R.-ului. De data aceasta, Păcurar marchează cu capul dela 7 metri: 2—1 PENTRU U.D.R.

Gazdele sunt deslănțuite. In min. 17 Konig trage afară dela 10 m., pentruca tot el să expedieze, în min. 20, dela 25 m., un shoot puternic pe care Schultz îl apără.

Urmează o ușoară dominare ripensistă dar fără rezultat, căci fundașii U.D.R.-ului sunt la post.

JOC ANOST DUPĂ PAUZA

La reluare, echipele desfășoară un joc anost, care plictisește.

In min. 7, Bindea bate corner, Bugariu sare să prindă, dar nu reține și balonul intră în plasă: 2—2.

Din acest moment, jocul se menține la centru. Echipele practică un joc de câmp, moale, care nu reușește să pericliteze nici poarta lui Bugariu nici a lui Schultz.

Singurul fapt demn de relevat a fost un foult al lui Chiroiu: a lovit în min. 41 pe Opeltz care a trebuit să părăsească terenul.

Din cei 22 de jucători, s'au impus pentru selecționare doar doi jucători: fundașul Bürger și halful Popa.

Din rest s'au remarcat: Csipai, Păcurar (U. D. R.), Chiroiu și Lazăr (Ripensia).

La fluerul d-lui Jean Petrescu s'au aliniat următoarele formații:

U. D. R.: *Bugariu-Fodor, Alașu-Popa, Csipai, Lakatos-Todor, Păcurar, Opeltz, Neagrău, Kőnig.*

Ripensia: *Schütz-Bürger, Chiroiu-Gall, Nagy, Deheleanu-Bindea, Oprean, Marcu, Lazăr, Schwartz.*

F.C. Carpați a dispus pe merit de Chinezul cu 4-1 (1-0)

Băimărenii au furnizat un joc excelent, surclasându-și adversarul

Timișoara, 9 (prin telefon dela corespondentul nostru). — Pe arena Banatul s'a disputat astăzi în fața a 2000 de spectatori matchul divizionar Chinezul — F. C. Carpați.

Spre surprinderea generală, oaspeții au câștigat la scorul concludent de 4—1 (1-0).

Victoria băimărenilor a fost meritată, rezultat al unui joc excelent.

F. C. Carpați: Hevessyy-Ardos, Holzman-Szerenyi II, Ghidali Kert-Oprea, Telecvy, Szerenyi III, Szerenyi IV, Szöke.

Chinezul: Ilieș-Rökk, Kohl-Nagy III, Hoffman, Wetzer III-Cucula, Klimek, Thierjung, Bajusz, Malița.

Timp frumos, soare, dar răcoare.

Jocul începe iute, și în min. 2 se produce un accident: Malița lovește neintenționat pe Ardos, spărgându-i acestuia arcada. Băimăreanul iese afară pentru 5 minute.

Chinezul atacă periculos și în min. 14 Ghidali salvează cu capul de pe linia porții, în timp ce Hevessy era la pământ.

Peste un minut, poarta lui Ilies este în pericol. Oprea reia ideal cu capul o pasă a lui Szerenyi III și marchează de aproape:

1-0 PENTRU CARPAȚI

In acest timp, Kohl și Wetzer III se uitau admirativ cum Oprea marca goalul.

In min. 22, Klimek pasează lui Cucula și acesta centrează lui Malița, care — dela 6 m. — a tras peste bară.

Aripa dreaptă a oaspeților activează excelent și Oprea are acțiuni frumoase tot timpul. Dela el a primit Szerenyi IV, o pasă, expediând în m. 37 o bombă pe care Ilieș nu o poate reține, scapă balonul și se produce învălmășeală cu greu lămurită de gazde.

La reluare, chiar după două minute, se produce egalarea. Klimek trece ușor balonul lui Thierjung, care egalează.

In min. 22, Wetzer III comite hands pe linia de 16 m., dar Szerenyi IV trage în „zidul" format de timișoreni.

F. C. Carpați atacă în iureș și poarta lui Ilieș este mereu în dificultate. Nu se marchează însă, niciun goal până în min. 29, când Szerenyi IV speculând o greșeală a lui Ilieș — care scăpase balonul — marchează ușor.

Chinezul reacționează puternic, Hevessy apără strălucit o bombă a lui Cucula, dar totul se termină cu asta.

Căci, imediat, F. C. Carpați reia acțiunile și obține două cornere consecutive.

Iar în min. 35, Szöke pătrunde singur în careu și marchează imparabil: 3-1.

In min. 38, Szerenyi IV — după o acțiune a lui Oprea, înscrie ultimul punct al partidei.

Până la sfârșit, F. C. Carpați se joacă, desfășurând un joc excelent și surclasându-și adversarul.

In prima repriză, oaspeții au dominat de puțin, dar primele 20 de minute din repriza două superioritatea a fost de partea Chinezului, care a ratat câteva ocazii.

Apoi, băimărenii au dominat net, jucând excelent, ceeace a atras aplauzele publicului.

Toată echipa F. C. Carpați a jucat foarte frumos, în special Ardos, Oprea și Szerenyi IV.

Surpriza zilei

Industria Sârmei a învins Universitatea cu 1-0 (1-0)

CAMPIA TURZII, 9 (prin telefon). — **Azi s'a disputat în orașul nostru matchul dintre Universitatea din Cluj și Industria Sârmei din localitate.**

Gazdele au câștigat cu 1 : 0 după ce la pauză conduceau cu acelaș scor.

Universitatea a început foarte slab și în prima repriză s'a lăsat depășită în toate compartimentele. După pauză însă, Clujenii și-au revenit și au dominat insistent, dar nu au putut egala pe de oparte din cauza ineficacității înaintașilor lor, pe de alta din cauza apărării adversarilor lor.

Tariful de publicitate al ziarului UNIVERSUL

(CATEGORIA IV)

LINIA CORP		5
Dela 10-1000 linii	Lei	9
Dela 1000 linii în sus	„	7,50
Anunțurile colectorilor de loterii	„	10
Bilanțuri, convocări, notificări etc.	„	30
Știri artistice, judiciare, școlare	„	15
Informațiuni comerciale minimum 5 linii	„	17,50
Informațiuni financiare minimum 5 linii	„	17,50
Informațiuni colectori de loterii	„	20

Campionatul în Europa

Bruxelles 9. — Următoarele rezultate s'au obținut în campionatul belgian de footboll :

FC. Anderlecht Union St. Gillois 1 : 1.

White Star-Daring Bruxelles 3 : 3.

Olympique Charleroi—FC. Antverp 0 : 0.

Beetrschot AC. — FC. Malines 4 : 1.

FC. Boom-FC. Gantois 0:0.

FC. Bruegge—Standard Liege 3 : 1.

Liersche SK—CS Bruegge 8 : 1.

ELVEȚIA

Zuerich, 9. — In cadrul campionatului național de foot-ball s'au jucat astăzi următoarele matchuri în Elveția :

Ioung Fellows—Lausanne Sport 3 : 0.

Nordstern—FC Grenchen 2 : 0.

FC. Biel—FC Lucerna 2 : 2.

Servette—FC. Bâle 2 : 1.

Lugano—Chaux de Fonds 3 : 0.

Young Boys—Grasshoppers 1 : 1.

FRANȚA

Paris, 9. — In cadrul campionatului francez de footboll, reluat după două săptămâni, s'au înregistrat următoarele rezultate :

Racing Strassbourg—FC. Rouen 5 : 1.

Olympique Marseille—FC. Antibes 5 : 1.

Racing Lens—FC. Sochaux 2 : 0.

Fives Lille—Excelsior Roubaix 4 : 2.

AS. Cannes—FC. Sète 3 : 2.

Racing Rouabix—St. Etienne 2 : 2.

Racing Paris—Olympique Lille 2 : 2.

FC. Metz—AC Hâvre 3 : 0.

ITALIA

Milano, 9.—In cadrul campionatului de footboll al Italiei, azi s'au înregistrat următoarele rezultate :

Lazio-Livorno 2 : 1.
Genova—Milan 2 : 1.
Liguria—Ambrosiana 1 : 0.
Juventus—Napoli 1 : 0.
Roma—Triestina 1 : 0.
Lucchese—Modena 3 :1.
Torino—Bologna 3 : 0.
Novara—Bari 2 : 0.

UNGARIA

Budapesta, 9. — Cu o săptămână înainte de jocurile dela București, în campionatul Ungariei nu s'a înregistrat nicio surpriză.

Echipele favorite — cu excepția lui Ujpest — însă au trebuit să muncească din greu, pentru a obține victoriile și implicit cele două puncte.

Rezultatele :

Hungaria—Electromos 2 : 1 (1 : 0).

Ferencváros—Nemzeti 3 : 2 (1 : 1).

Phoebus-Salgo 4 : 3 (2 : 2).

Ujpest—Zuglo 4 : 0 (3 : 0).

Bocskai-Szeged 1 : 1 (1:0).

Kispest-Szolnok 2 : 1 (1:0).

Taxi—Budafok 2 : 1 (1 : 0).

Deși a dominat mai puțin

Luceafărul a meritat victoria asupra Turdei

Speranțele Venusului au învins cu 2-1 (1-0), după un joc în care au știut să-și creeze situații favorabile și să specu-leze insuficiențele adversarului

Eri dimineață Luceafărul a jucat primul său match oficial pe arena Venus. Partida, în care au avut drept adversar pe Turda, trebuia — după așteptările tuturor suporterilor lor— să însemne o victorie ușoară pentru ei.

Lucrurile nu au fost tocmai așa, căci pe de o parte echipa nu a mers iar pe de alta Turda a jucat nesperat de bine fiind foarte periculoasă.

JOCUL

Ca aspect matchul a fost plăcut nu prin calitatea footballului practicat dar prin îndârjirea cu care au luptat adversarii. Teritorial, Turda a fost superioară dar în fața porții a practicat un joc nedecis.

In schimb, Luceafărul deși a dominat mai puțin, a fost mult mai eficace în fața porții, unde înaintașii lui au știut să-și creeze situații clare de shoot. Dacă aceștia au rămas în mare parte nefructificate se datorește atât impreciziei de shoot a atacanților cât și portarului turdist Ionescu Ștefan care se dovedește din zi în zi în real progres.

CUM S'A MARCAT

In prima repriză nici una din echipe nu a putut înscrie nimic.

In cea de a doua, în minutul 68 Constantinidi a atins balonul cu mâna în spațiul de pedeapsă. Arbitrul a acordat penalty-ul — despre care vom vorbi pe larg mai jos — și Dan Gavrilescu a înscris: 1:0 pentru Luceafărul.

IONESCU ȘTEFAN RANIT

Punctul înscris încurajează pe Luceafăr, care chiar în minutul următor, înscrie un nou punct: Năstase centrează perfect, la balon se reped Voiculescu, Cârciog și Ștefan Ionescu— portarul Turzii— cad toți trei la pământ și unul din atacanții pepinierei Venusului introduce balonul în plasă. In cădere Ionescu își luxează grav mâna și este silit să părăsească terenul. Jucătorii Turzii reclamă hands susținând că balonul a fost introdus în goal cu mâna dar arbitrul acordă punct valabil. Se produce vacarm, Turda intenționează să se retragă de pe teren, dar începutul cu începutul spiritele se potolesc și jocul se reia, Turda având în poartă pe Samoilescu.

In minutul 61 arbitrul acordă un nou penalty de data aceasta în favoarea Turzii și Simionescu înscrie: 2:1 pentru Luceafărul. Până la sfârșit, Turda deși în 10 oameni domină teritorial dar nu poate egala.

A MERITAT LUCEAFARUL VICTORIA ?

Noi credem că da. Am spus de la început că Turda a jucat mai bine în câmp. A beneficiat de o linie de mijlocași bună care a silit linia de atac incontinu să activeze. Numai că această linie de atac nu a putut sau mai bine nu a știut să speculeze ocaziile ivite în cursul jocului. Nici unul din înaintași — cu excepția lui Păpurică — nu a tras la poartă.

Pe când Luceafărul, deși a atacat mai puțin, a fost infinit mai periculos. Și-au creat situații clare din cari au tras la poartă. Aci este deosebirea : ca să câștigi un joc, nu este suficient să joci bine în câmp. Trebue să tragi la goal, să încerci să înscrii. Ceeace Turda nu a făcut.

AU JUCAT BINE

De la Turda portarul Ionescu Ștefan a fost mai mult decât foarte bun.

Deasemenea fundașii și în special linia de mijlocași care eri a mers minunat.

Din atac singur Păpurică și Samoilescu au contat. Restul șterși.

La Luceafărul de asemenea, portarul Niculescu a fost bun. Din rest s'au ridicat peste nivelul celorlalți Hartel, Iliescu și Năstase.

ECHIPELE

Au jucat în următoarea alcătuire :

Turda : Ionescu Ștefan, Lăzărescu, Constantinidi, Marin, Nichita, Constantinescu, Stancu I, Zorca, Samoilescu, Simionescu I, Păpurică.

Luceafărul : Niculescu, Hartel, Georgescu, Matei Dumitrescu, Colea, Georgian, Năstase, Dan Gavrilescu, Iliescu, Cârciog, Voiculescu.

T. Androniu

Campionatul districtual la Constanța

„S. P. M." — „VICTORIA" 5—1 (2—1)

Amândouă echipele au desfășurat un joc de ansamblu bogat în faze spectaculoase.

„C. F. R." — „CONCORDIA" 3—1 (0—1)

Joc restrâns. „C. F. R." a meritat victoria.

„C. F. R." în urma rezultatului de azi este campionul de toamnă la seria A.

„MARINA" — „KIEZIM" 5—2 (2—2)

Marinarii au fost net superiori în repriza a doua.

Victoria n'a fost cu nimic inferioară și totuș a pierdut la Ploești cu 1-2 (1-1)

Tricolor CFPV în revenire de formă, iar clujenii urmăriți de neșansă

Ploești, 9 (prin telefon, dela corespondentul nostru). — Echipa locală Tricolor CFPV a reușit astăzi o nouă victorie, de data aceasta asupra Victoriei din Cluj, de care a dispus cu 2-1 (1-1).

La acest joc au asistat — pe stadionul municipal — 5000 de spectatori.

A arbitrat d. Petru Vasile (Constanța), căruia i s'au prezentat următoarele formații:

Tricolor CFPV.: Schramek—Hetzer, Dunăreanu—Pop, Dobra, Lupaș—Dyck, Bocșa, Covaci, Mosko, Cocis.

Victoria : Bosneac—Chendrean, Felecan I—Pal, Pop III, Nistor—Pop IV, Szantai, Cociuban II, Felecan II, Căpușan.

Jocul este început de Victoria care imediat se instalează în terenul gazdelor.

Acțiunile clujenilor se desfășoară rapid, în timp ce Tricolor CFPV nu-și găsește cheia.

1—0 PENTRU VICTORIA

In această perioadă de dominare și anume, în min. 12, Felecan II deschide scorul în urma unei acțiuni pe stânga.

Ploeștenii nu se descurajează, dar apărarea are mult de furcă. Astfel, Schrameck trebue să facă uz de toate posibilitățile lui pentru a salva în ultimul moment două goaluri gata făcute.

Victoria continuă să atace deslănțuită, dar nu reușește să mai marcheze.

EGALAREA!

Aceasta isbutește în schimb Tricolor CFPV, la un atac inițiat de Dobra. Acesta pasează lui Covaci, care — la rândul lui — trece balonul lui Dyck. Acesta egalează printr'un shoat imparabil în min. 35.

Până la pauză nu se înregistrează nimic mai de seamă.

TRICOLOR ȘI REVINE

La reluare, Tricolor CFPV activează mai legat și înghebează atacuri periculoase.

Victoria nu slăbește aliura; din contră, atacă viguros, silind pe Schrameck în min. 73 să se întindă la maximum pentru a salva un nou goal.

Până în min. 82, învingătorul nu era desemnat.

VICTORIE!

In acest minut însă, Dyck reușește să se strecoare pe tușe, centrează și Covaci, dela 12 m., înscrie imparabil, asigurând victoria echipei sale.

SPECTACOL CARE A MULȚUMIT

Jocul, în general, a mulțumit asistența pe deplin. Victoria, deși învinsă, n'a fost cu nimic inferioară gazdelor. In prima repriză, clujenii au presat în continuu.

Matchul însă, a fost câștigat de Schrameck — care a vădti o formă excepțională — și Dyck.

S'au remarcat: Schrameck, Dobra, Lupaș, Dyck, Cocis (Tric.), Pop III, Felecan II și Căpușan (Vict.).

TEXTILA (Iași) a dispus la mare luptă de TRAIAN (Tighina) cu 2-1 (1-1)

TIGHINA, 9 (Prin telefon). — In localitate s'a disputat astăzi matchul pentru divizia B dintre echipa locală Traian și Textila din Iași.

Matchul a fost de factură bună, mulțumind pe cei 2000 spectatori cari au venit să-l vizioneze.

După cum arată și scorul gazdele au cedat deși au jucat mai bine.

Goalul victorios a fost marcat dintr'o situație dubioasă, ceiace a prilejuit un enorm scandal.

In prima repriză jocul a fost egal, niciuna din echipe nereușind să se impună.

Scorul este deschis în minutul 10 de către Cepoida (Traian). Textila a reușit să egaleze prin Florian, 15 minute mai târziu.

La reluare Traian este net superior ceiace îi permite să-și maseze adversarul în careu.

In minutul 65 Cepoida marchează un goal frumos pe care însă arbitrul nu-l acordă pe motiv de offside.

Cincisprezece minute mai târziu, adică în minutul 80 Glück, care era în posesia mingei se îndreaptă se poartă, însă face hands, pe care arbtirul îl fluieră. Cu toate acestea Glück înscrie și arbitrul acordă goalul în huiduelile celor 2000 spectatori.

Dela Traian s'au remarcat: Armencea, Reigarovski, Cepoida și Turjinski cel mai bun din 22.

Dela Textila s'au evidențiat : Pavlovsky, Glaser, Gluck, și Lasok.

TRAIAN : Belibonc, Armencea, Gonzea, Soloriov, Melnicov, Reigarovski, Hodorovski, Cepoida, Grad, Turjinski, Zimer.

TEXTILA: Vasilevski, Barta, Pavlovsky, Gherasim, Glaser, Jean, Glück, Fleaca, Pocol, Florian, Lasak. A arbitrat d. Criban (Iași),

S.G.S., mai decis, a învins Stăruința 3-0 (1-0)

SIBIU, 9 (prin telefon).— Azi s'a disputat în orașul nostru, în cadrul celei de a șasea etape a campionatului diviziei B, matchul S. G. S.— Stăruința din Oradia.

JOCUL

Partida este începută în nota de dominare a sibienilor. In minutul 10 Seifert marchează cu capul din centrarea lui Setnicec, pentru ca în repriza II-a dominarea gazdelor să continue, și să se fructifice în minutul 57, când dintr'o pasă a lui Schrachner, Heidel marchează.

Scorul este pecetluit tot de Heidel, care în minutul 73, înscrie dela 25 m. din centrarea lui Cupa.

Jocul a fost în general foarte frumos, cu faze clare și în viteză. Au asistat 800 spectatori.

FORMAȚIILE

La fluerul d-lui Ionescu din Brașov, s'au aliniat următoarele echipe:

S. G. S.: Willy, Schachner, Berger, Bugel, Gilindt, Decelt, Cupa, Setnicek, Seifert, Hint, Heidel.

Stăruința: Farcaș, Beleznay, Rocica, Neagrău, Schon, Bolk, Popescu, Lucaciu, Bonațiu, Gazner.

Entusiasm în Obor...

Unirea Tricolor a învins Prahova cu 4-1 (2-0)

Invingătorii au făcut o partidă excelentă, depășind criza de formă, prin care au trecut în ultimele jocuri

După două matchuri, în care copiii Oborului au arătat o scădere îngrijorătoare de formă, Unirea Tricolor a câștigat un match, în care a făcut risipă de football de clasă.

Cei 11 jucători ai unei echipe, care s'a ridicat în momentul când nimeni nu mai credea în această posibilitate, au dovedit că sunt elemente de valoare dar mai ales de luptă.

Entusiasmul în Obor a fost mare. Victoria contra Prahovei, victorie care a clarificat aproape integral problema leaderului de toamnă, a fost cea din urmă confirmare a forței echipei oborene.

O REPRIZĂ EDIFICATOARE

După modul cum s'a desfășurat jocul în primul sfert de oră s'a observat că Unirea Tricolor nu mai putea pierde acest match hotărîtor.

In minutul 6, Florea degajează lung, Covaci și Mihăilescu urmăresc mingia și se produce învălmășeală. In cele din urmă balonul ajunge la Mihăilescu, care deschide scorul cu un shoot puternic.

Majoritatea acțiunilor o are Unirea Tricolor. Prahova nu-și poate face jocul pentrucă linia de mijlocași ploeșteni nu merge, iar compartimentul oborean este în formă.

Spre sfârșitul reprizei, Dunăreanu degajează defectuos un out de goal și mingia ajunge la Covaci, care se afla la 18 metri de poartă.

Un shoot plasat și extrem de puternic și Calistrat adună mingia din plasă.

Ploeștenii au două incursiuni periculoase, dar Iliuță apără cu o siguranță remarcabilă.

DUPĂ PAUZĂ: ACELAȘ ASPECT

Prima repriză a trecut în dominarea — nu teritorială ci tactică și technică — a Unirii Tricolor. Cu mai puțină forță, aspectul se menține și după pauză.

In urma unei acțiuni personale, Dumitrescu mărește diferența la 3—0, pentruca, la un corner, Covaci să întoarcă semi acrobatic mingia în goal peste mâinile lui Calistrat.

De importanță extraordinară a fost însă goalul marcat de Dumitrescu căci acesta a pus capăt unei perioade de accentuată scădere, care putea fi fatală dacă se prelungea.

Intr'adevăr, imediat după pauză, a fost un moment în care interii oboreni nu au mai jucat, iar halfii desorientați de această inactivitate au jucat confuz, ceia ce a permis ploeștenilor să domine categoric.

Petrescu, care a jucat extraordinar, a distrus însă orice acțiune a echipei din Ploești, care a făcut și greșala de a ataca numai prin Criciotoiu, marcat până la desființare de Florea.

In ultimul minut al matchului, degajarea unui fundaș găsește toată echipa bucureșteană peste linia de centru iar Criciotoiu se poate duce liber până în poarta lui Iliuță. Goalul a fost imparabil.

CUM AU JUCAT

Unirea Tricolor este o echipă technică, combativă dar mai ales compusă din jucători, care văd foarte bine jocul de football.

Sunt dealtfel și insușirile, care îi ajută să reziste în matchuri grele, în cari sunt handicapați de fizic și lipsa de rutină.

Cei mai buni au fost Petrescu — cel mai bun om de pe teren — Câmpeanu, Alecu Andrei și Dumitrescu.

A jucat deasemenea inteligent întreaga linie de mijlocași.

Prahova, o echipă atletică, cu admirabilă condiție fizică, are o serie de jucători foarte buni. Criciotoiu, Dunăreanu, Pap, Barbaiani și Beju.

D. Gabriel Russu a condus următoarele formații:

UNIREA TRICOLOR: Iliuță, Petrescu, Cristescu; Florea, Anghelache, Boteanu; Dumitrescu, Alecu, Covaci, Câmpeanu, Mihăilescu.

PRAHOVA: Calistrat; Dunăreanu, Grőn; Farcaș, Pop, Pascaru; Vâlciu, Barbaiani, Beju, Florian, Criciotoiu.

4.21.81

este noul număr de telefon al redacției ziarului nostru

Football

Olimpia a învins Monopol cu 2-0 (2-0)

Invinșii au jucat, din nou brutal

T. Mureș 9, (prin telefon).— Olimpia din Satu Mare a jucat azi după amiază în orașul nostru cu Monopol. Oaspeții au învins cu 2:0 după un joc în care au fost tot timpul superiori. Gazdele văzând că nu sunt capabili să reziste prin joc au început cu brutalitățile lovindu-și sălbatec adversarii.

JOCUL

De la început Olimpia este superioară. Duce atacul în special pe aripi și domină insistent reușind cu ușurință să deschidă scorul în minutul 9 prin Bauer. In minutul 20 Flueraș ridcă scorul la 2:0.

De aci înainte, Olimpia atacă tot timpul dar nu mai poate înscrie nimic.

O REPRIZA SALBATECA

La reluare, Olimpia conduce jocul de aceeași manieră dar Monopol începe să joace nu dur dar deadreptul sălbatec. Flueraș este lovit în minutul 65 și părăsește terenul.

Olimpia rămâne în 10 oameni dar domină totuși până la sfârșit. Ar fi de dorit ca cei în drept să ia măsuri drastice împotriva Monopolului care de câtva timp și-a făcut o specialitate în a juca extrem de brutal și de a scoate de pe teren un om de la adversari.

S'AU REMARCAT

De la Olimpia, Konrad, Tatu, Für și Iovicin.

De la Monopol, nu putem remarca pe nimeni, căci toți s'au ținut exclusiv de brutalități.

ECHIPELE

OLIMPIA: Konrad-Tatu, Für Mătișan, Astaluș I, Astaluș II-Iovicin, Mărginean, Bauer, Flueraș, Dragoș.

MONOPOL: Nilca-Petö, Zaizon-Valici, Adam, Zöldy I-Astaluș, Nagy, Elekeș, Barta, Zöldy II.

C.A.M.T. a învins Unirea M.V. la Alba Iulia cu 4-1 (4-1)

ALBA IULIA, 9 (prin telefon). — Azi s'a disputat în orașul nostru matchul de foot-ball dintre C.A.M.T. din Timișoara și Unirea Mihai Viteazul din localitate. Oaspeții au învins cu 4 : 1 (4:1) prin punctele înscrise de Bücher (2) Reiter și Bersam. Pentru gazde a înscris Rada.

O victorie fericită

Jiul a dispus de Craiovan cu 1-0 (1-0)

Craiovenii au jucat admirabil

Petroșani 9. (Prin telefon). — Azi, după amiază, s'a disputat în localitate matchul de foot ball dintre Craiovan (Craiova) și Jiul.

Partida a fost urmărită de peste 3000 spectatori, jocul fiind foarte frumos, ambele echipe jucând la fel de bine.

JOCUL

A fost început de Jiul dar Craiovan a intrat ușor în posesia balonului și a pornit la un atac serios fără rezultat însă, din cauza ineficacității liniei de atac.

Este rândul Jiului să atace. Vâjdea este bine deschis și centrează admirabil iar Medve III reia imparabil în poartă. Jocul se continuă până la sfârșit de aceiași manieră, cu faze admirabile și de mare spectacol alternativ când la o poartă când la alta.

AU JUCAT BINE

Dela Jiul: apărarea imediată, Radu I și Vâjdea, iar de la Craiovan Iordăchescu — cel mai bun din 22 — și mijlocașul centru Pârjol.

ECHIPELE

JIUL: Emerich — Pavicici, Medve II — Radu I, Scovran, Tacacs — Vâjdea, Radu II, Bulig, Medve III, Medve I.

CRAIOVAN: Ciocâlteu — Iordăchescu, Opriș — Jassinsky, Pârjol, George — Ruicu, Szabo, Walter, Marinescu, Brassoy.

Pe teren propriu

Rovine Griviţa a învins ușor Șoimii cu 6-2 (3-1)

CRAIOVA, 9 (prin telefon). — Azi s'a disputat în orașul nostru, în fața unei numeroase asistențe, partida de divizie B între Rovine Griviţa și Șoimii din Sibiu.

Jocul începe rapid, cu schimburi foarte frumoase, balonul plimbându-se de la o poartă la alta.

Rovine Griviţa atacă vijelios, și în minutul 3, Ionescu Neamțu marchează imparabil.

Deacum înainte, jocul se desfășoară în nota de superioritate a craiovenilor, totuși în minutul 35, Müller aduce egalarea.

Reacțiunea oltenilor este imediat simțită, căci în minutul 40 Ionescu Neamțul marchează din nou, pentru ca Tita să mărească avantajul la 3—1, numai un minut mai târziu.

Repriza II-a, găsește pe Rovine Griviţa în aceiaș deslănțuire, — în minutul 51 Stoian, marchează, Șoimii, nu descurajează și în minutul 56 Mândiţa face un foul în careu, pe care arbitrul îl acordă și Ionescu înscrie din penalty.

Sibienii, sunt obosiți și încep să slăbească alura, dând ocazie localnicilor să mai înscrie prin tŞefan în minutul 71 și Ionescu Neamțu în minutul 77.

Jocul a fost vioi și a avut faze foarte frumoase.

S'au remarcat dela Rovine Griviţa, Encioiu și Ionescu Neamțu, iar dela Șoimii, Möller.

ȘOIMII: Moga — Besa, Opriș — Secariu, Vișănoiu — Oană, Ionescu N. Mușcă, Möller, Coc.

ROVINE GRIVIŢA: Mustețea — Encioiu, Jurcu — Mihăilescu, Alé Popescu, Mândiţa — Frăsie, Ionescu Tiţa, Stoian, Ștefan, Ionescu Neamțu.

Macaby - Mociornița 3-1 (2-1)

Pe terenul Macaby s'a disputat ieri partida dintre echipa gazdă și formația Mociornița-Coltea.

Despre învingători nu putem spune că n'au meritat victoria, dar cu o echipă mai închegată și fără ghinion, Mociornița putea face un match mai bun.

De remarcat că două din goalurile alb albaștrilor au fost marcate din penalty.

In plus, toți jucătorii Mociorniței parcă au călcat cu stângul. Orice mingie trimisă de adversari se transforma într'un penalty în favoarea gazdelor.

Două s'au marcat din greșelile liniilor de apărare.

MACABY: Schulder-Barasch, Gayka-Mihalovici, Mitroy, Hrehus-Șmilovici Szika, Hofman, Bărbulescu și Moisescu.

MOCIORNIŢA: Constantinescu-Stanciu, Tirvilei - Niculae, Türk, Silvestru-Frățilă, Humiță, Mociornița, Gafcescu și Căpușan.

C. F. R. (Simeria) a dispus categoric de Vulturii (Lugoj) cu 3-0 (2-0)

SIMERIA, 9 (prin telefon) — Echipa locală C. F. R., a obținut azi după amiază un nesperat succes învingând Vulturii-Textila (Lugoj) cu 3:0 (2:0).

Incepe în avantajul gazdelor care în prima repriză înscriu două puncte prin Pasca în minutul 5 și 12.

In repriza doua Vulturii pornesc un atac în trombă dar complect neorganizat astfel că nu reușesc să realizeze nimic. Ba mai mult, datorită neglijenții în apărare a Vulturilor, C. F. R. înscrie în minutul 90, al treilea punct prin Szabo.

Dela C. F. R. au fost Nemeș, Sielovan ș Parsca ar de la Vulturii numai Popescu și Musteţiu au corespuns.

A condus d. Nilca.

A. C. CONSTANȚA, jucând mai bine, a învins cu 2-1 (1-0) pe DACIA UNIREA la Brăila

BRĂILA 9 (prin telefon). — Azi s'a disputat în orașul nostru matchul dintre A. S. Constanța și Dacia Unirea din localitate. Partida, din cauza ploii care a durat toată ziua, a fost urmărită de un număr foarte redus de spectatori și a avut și de suferit din cauza terenului desfundat. Oaspeții, posedând un mai bun control al balonului, au reușit să învingă cu 2:1 după ce la pauză au condus cu 1:0.

JOCUL

In minutul 18, Ferenţz, aripa stângă a A. S. Constanței, trage puternic la goal. Portarul nu poate reține și Filip reia ușor în colț : 1-0 pentru A. S. Constanța. Dacia Unirea atacă dar nu poate obține nimic. In minutul 39 Filip mai înscrie un nou punct dar arbitrul nu acordă pe motiv de offside.

In repriza doua, gazdele încep foarte bine dar nu pot înscrie nimic. In minutul 60 se produce o învălmășeală în fața porții oaspeților dintre cari unul atinge balonul cu mâna și arbitrul acordă penalty. Cavadia transformă imparabil egalând. Șease minute mai târziu A. S. Constanța obține goalul victoriei. Demetrian trage puternic la goal, portarul respinge și Comarony înscrie de aproape : 2:1. Dacia Unirea atacă furibund până la sfârșit, dar nu poate obține egalarea.

Au jucat în următoarea alcătuire :

A. S. Constanța : Alfons - Marinescu, Ion Ion - Maci, Actis, Boicenco - Demetrian, Dietrich, Comarony, Filip, Ferentz.

Dacia Unirea : Manu - Zukermann, Marian - Varodi, Bonaţiu, aramet - Cavadia, Zimcea, Goldenberg, Weiss, Drăghicescu.

CAMPIONATUL DISTRICTUAL

Sport școlar

CLASA IV-a A—CLASA III-a B
COMBINATA 6-4 (3-2)

Pe terenul ANEF s'a disputat Sâmbătă după amiază matchul de foot-ball între clasele de mai sus

Cu mult superioară clasa IV-a A a învins prin punctele marcate de Georgescu D. (4) Dumtrescu I., Stănescu.

Echipa clasei a IV-a A a jucat cu aceiaș energie și dorință de a câștiga.

Dela învinși cel mai slab Iliescu Ion căruia i se datorește în bună parte înfrângerea.

Echipa învingătoare: Avramescu, Marinescu M., Chițimia, Onicescu, Marinescu I., Botez, Stănescu Anghel, Georgescu D. Mircea, Dumitrescu I.

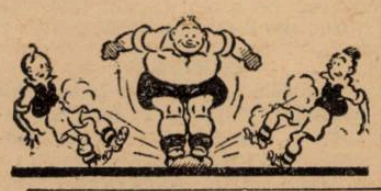

Categoria I-a
Seria A

Campionatul districtului continuă să se dispute cu ardoare și fiecare Duminică ne rezervă noui surprize.

O astfel de surpriză ne-a fost furnizată de întâlnirea dintre „Monitorul Oficial" și „Viforul Dacia" care s'a soldat cu victoria primilor.

După cum se știe, dela începutul campionatului viforiștii nu au pierdut nici un match reușind să ia conducerea plutonului în seria respectivă.

Ziua de eri i-a fost fatală și a trebuit să plece steagul în fața Monitorului Oficial, noua promovată în categoria I-a, și care este o echipă de valoare.

Cauza pentru care „Viforul Dacia" a fost nevoită să cedeze se datorește faptului că a avut echipa completată cu cinci juniori.

Dacă spunem acestea despre „Viforu Dacia" nu vrem să scădem câtuși de puțin din meritele învingătorilor cari au meritat victoria prin faptul că au jucat mai bine.

Goalurile au fost marcate de: Banes I, Cireș, Banes II.

ECHIPELE

M. Oficial: Anton, Mișu, Niculescu, Farcaș, Balasi, Banes II, Pătrescu, Cireș, Banes I, Mitu.

Viforul Dacia: Orniac, Lupu, Sterian, Nicolau, Cociu II, Gheorghiu, Constantinescu, Cociu III, Vulescu, Ghia, Niculescu.

S. T. B.—GLORIA 5—1 (3—1)

Arena din Militari a fost eri de dimineață teatrul întâlnirii oficiale dintre S. T. B. și Gloria.

Cu o tehnică mai pronunțată, S. T. B. are inițiativa dela începutul matchului, reușind fără prea mari eforturi să treacă de apărarea Gloriei, înscriind până la consumarea primei reprize trei goaluri.

„Gloria" reacționează viguros, marcând unicul punct, — goalul de onoare, prin Bellu.

Numai datorită portarului Stănciulescu, care a fost într'o formă impecabilă S. T. B.-ul n'a învins la un scor astronomic.

La reluare ambii adversari prestează un joc dur. Toate sforțările Gloriei de a schimba fizonomia jocului rămân infructuoase, datorită apărării impenetrabile a S. T. B.-ului care respinge prompt acțiunile încercate de adversar.

S'a remarcat dela S. T. B. întreaga echipă. „Gloria" a acționat prin: Bellu, Vârgolici, Stănciulescu, Dron I, Dron II.

Au înscris, Gărdescu (2), Stănescu, Sterescu, Niculescu pentru S. T. B. Belu a marcat pentru Gloria.

S. T. B.: Florian, Lică, Mihail, Manuel, Răsoi, Mărculescu, Stănescu, Alexandru, Niculescu, Sterescu, Ștefan.

Gloria: Stănciulescu, Culina, Vârgolici, Lupșa, Dron I, Bellu, Cojocaru, Stepleanu, Kucer, Lică, Dron II.

OLIMPIA S. E. T. 4—1 (0—1)
ECHIPELE

Olimpia: Valica G., Pascu A., Arsenescu, Dobra D., Niculescu, Antonescu, Panojescu, Taciuc S., Crutescu M., Valica II, Georgescu.

S. E. T.: Apostol I., Neagu S., Constantinescu, Cosma, Ionescu, Bourescu, Iutes Virgil, Ionescu II, Oprescu, Badea, M. Samul, Halimada A.

Matchul începe în nota de dominare a S. E. T.-ului.

Olimpia cu mare greutate își găsește legătura necesară. S. E. T. marchează prin Iuteș goalul de onoare ale echipei sale.

După pauză, Olimpia intră pe teren, decisă să învingă.

Matchul se scurge în nota de dominare a Olimpiei.

Totuș S. E. T. a făcut o figură onorabilă. Cu o echipă mai bine pusă la punct, altul ar fi fost rezultatul.

Olimpia marchează prin Crutescu toate cele 4 puncte în mai puțin de 5 minute.

Dela S. E. T. Iuteș înscrie punctul de onoare.

S'au remarcat dela Olimpia Crutescu M., cel mai bun din 22, și Georgescu și Taciuc.

Dela S. E. T., Iuteș V., Ionescu V. și Halimada.

INDUSTRIA IUTEI — METALOGLOBUS 4—0 (2—0)

Teren Iuta.
Arbitru d. Jaresevici Iosef.
Au marcat: Vane (3) și Ionel.
S'au evidențiat: Vane (cel mai bun depe teren, Delabarba, Cretea (Iuta) și Dobi (M.).

FORMAȚII

„Industria Iutei": Delabarba, Cristescu, Szabo, Dicu, Popescu, Mitran, Cretea D., Ionel, Vasilescu, Cretea, Cimpoeru.

„Metaloglopus": Iuliu, Dobi, Nițescu, Berl, Weide Ivanovici, Weisz, Dedorjan, Siganu, Georgescu, Bozu.

„Iuta și-a manifestat superioritatea în tot timpul jocului și și-a presat în careu adversarii. In repriza I-a jocul se perindă dela o poartă la alta până în minutul 31 când Vane înscrie primul goal pentru Iuta. De aci încolo „Iuta" începe să domine și își mărește avantajul prin Ionel. In repriza II-a „Metaloglobus" obține un penalty pe care însă nu-l fructifică, dar „Iuta" mai găsește două ocazii de a înscrie și își mărește avantajul prin goalurile marcate de Vane în minutul 49 și 86.

TITANII—SOCEC-LAFAYETTE 3—1 (2—1)

Ieri s'a disputat pe terenul Titani matchul între echipa gazdă și Socec-Lafayette. Echipa gazdă a repurtat o victorie la limită neîntrebuințându-se prea mult.

Au marcat pentru „Titanii" Soșu (2) și Capsec, iar dela „Socec" Berbeacă.

D-lui arbitru B. Iliescu i s'au aliniat următoarele formații:

Titanii: Anton-Mureșan, Boilă-Văcaru, Soșu, Juilland-Capsec, Cornel, Ionescu, și Călinescu.

Socec-Lafayette: Stanciu-Alexandrescu, Sitaru-Dobeș, Dona, Pop, Niculae, Emanuel Berbeacă, Sandu și Barbu.

S'au remarcat dela „Titanii" Jecilland (cel mai bun din 22) iar dela „Socec" Sitaru a satisfăcut.

CLASAMENTUL CAT. I-a A.

Vif. Dacia	4	2	1	1	5:4	5
Ind. Iutei	2	2	0	0	6:1	4
M. Oficial	3	1	1	1	9:7	3
Gloria	3	1	1	1	9:11	3
S. E. T.	4	1	1	2	4:10	3
Olympia	1	1	0	0	4:1	2
S. T. B.	2	1	0	1	6:3	2
Socec	3	1	0	2	7:6	2
Titanii	3	1	0	2	4:6	2
Metaloglobus	3	1	0	2	3:8	2

Program cuplat la Oradea

Mureșul a învins Crișana cu 1-0 (1-0) și C. A. O. a dispus de Minerul cu 5-1 (2-0)

Dintre selecționabili a corespuns numai Spielmann

Oradea, 9 (prin telefon). — Azi s'a disputat în orașul nostru primul program cuplat în divizia națională B: Crișana-Mureșul și C. A. O.-Minerul.

A asistat un număr de 2500 spectatori cari au sperat că ambele echipe locale să termine victorioase dar Crișana, datorită ineficacității liniei de atac și ghinionului, a fost învinsă de Muresul.

MURESUL ȘI GHINIONUL AU INVINS CRIȘANA CU 1:0 (1:0)

Primul match din programul cuplat a opus Crișanei pe Mureșul din Tg. Mureș. Oaspetii [illegible] învins cu 1:0 prin punc[illegible]ris în minutul 13 de D[illegible]scăl. din greșeala lui Szaborsky: acesta vrând să paseze înapoi portarului, a trimis balonul prea încet și Dascăl intercepteză și înscrie.

Până la sfârșit Crișana atacă încontinu dar nu poate înscrie.

UN GHINION FORMIDABIL

După pauză în special Crișana a jucat minunat. A presat continu dar nu a putut înscrie nimic. Linia de atac a fost de o ineficacitate exasperantă: nu a tras de loc la poartă sau a tras complect aiurea. In general echipa gazdă a fost urmărită și de un ghinion formidabil.

Lucrurile spuse până aci nu micșorează de loc meritele învingătorilor cari s'au apărat cu toată energia și și-au conservat o victorie extrem de prețioasă.

CINE S'A REMARCAT

De la Crișana au jucat peste nivelul celorlalți Pintea, Lucaciu și Torjoc iar de la Mureșul s'au remarcat Varday — care a apărat excepțional — Incse și Șincu.

ARBITRUL ȘI ECHIPELE

D. Palfy (Arad) a condus următoarele formații:

MUREȘUL: Varday — Vidrășan, Borda — Țiliga, Borsovesky, Medve — Incse, Șincu, Sasu, Dascăl, Somogy.

CRIȘANA: Pop Al. — Harkl, Szaborsky — Derebessy, Pintea, Aștileanu — Lucaci, Torjoc, Lupuțiu. Deleanu, Pop Gh.

C. A. O. A DISPUS UȘOR DE UN MINERUL SLAB CU 5:1 (2:0)

Al doileaa match al programului a opus pe Minerul din Lupeni, C. A. O.-ului din localitate. Gazdele au dispus cu ușurință de un Minerul care a deziluzionat cu 5:1 (2:0).

JOCUL

A fost fără nici un istoric, gazdele dominând de departe tot timpul. Minerul a jucat foarte slab, putem spune că nici nu a contat aproape.

Scorul a fost deschis de Hlavaty în minutul 18 pentru ca tot el să-l ridice la 2-0 peste două minute, după o admirabilă cursă pe tușe. Arbitrul însă nu acordă, pe ce motiv, nu se poate bănui. Publicul protestează vehement, se iscă un vacarm indescriptibil și jocul se întrerupe până la liniștirea spiritelor.

Insfârșit, jocul se reia și Spielmann în minutul 31, driblează întreaga apărare și înscrie imparabil: 2:0 pentru C. A. O.

In repriza doua Reuge înscrie din nou pentru C. A. O. în urma unui atac bine condus de Spielmann.

Zelenak II salvează onoarea oaspeților în minutul 60 driblând întreaga apărare — de altfel cam nesigură — a C. A. O.-ului.

Spielmann ridică din nou scorul pentru C. A. O. în minutul 68, după ce driblase toată apărarea și chiar și portarul Minerului, iar Pop stabilește scorul final în minutul 84.

CE E CU SELECȚIONABILII ORADENI?

Din echipa orădeană s'a remarcat în primul rând Spielmann: a jucat într'adevăr admirabil, dovedindu-se mai mult de cât util echipei. E adevărat că adversarul a fost slab, dar totuși credem că selecționarea lui în una din echipele noastre naționale este cu totul îndreptățită.

In schimb, Iuhasz, despre care se spunea că și-a revenit în formă, este departe de ceea ce a fost: a jucat sub așteptări și nu a arătat de cât câteva ori slabe sclipiri din cel ce a fost odinioară internaționalul Iuhasz.

ARBITRUL ȘI ECHIPELE

D. Olteanu (Oradea) a condus în locul d-lui Huniade (Baia Mare), următoarele formații:

MINERUL: Galambo — Sebec, Baky — Debretzeny, Peter, Zelenak III — Cantor, Zelenak II, Bodnar, Zelenak I, Provici.

C. A. O.: Torok — Barta, Ujvary — Krauss, Iuhasz, Feuerstein — Geczo, Reuge, Spielman, Pop, Halaty.

Categoria II-a
Seria A

C. F. R. B. T. — ZBURĂTORII 5—1 (2—1)

„C. F. R B. T"-ul a reușit o strălucită victorie în dauna „Zburătorilor". Matchul s'a desfășurat pe terenul Colentina, la ora 16. Ambele echipe au pus în joc formații care au produs un joc spectaculos. „Zburătorii" a fost un adversar foarte dificil pentru C. F. R. B. T. dar au fost învinși cu un scor exagerat. Ceferiștii au jucat admirabil atât în ofensivă cât și în apărare și au arătat că ori când pot ești victorioși chiar în fața unui adversar de valoare. Toate compartimentele echipei au mers bine, arătând o formă strălucită și practicând un foot-ball de clasă. In repriza I-a mingea s'a perindat dela o poartă la alta. Ceferiștii au reușit să înscrie de două ori prin Cornel și Bobleau, iar Zburătorii obțin un penalty pe care-l transformă Anton.

In repriza II-a ceferiștii profită de oboseala adversarilor și înscriu de trei ori prin: Cornel (2) și Georgescu.

D. H. Petrescu a condus formațiile:

C. F. R. B. T.: Țândirescu; Popescu, Nicolescu; Teodorescu, Bobleau, Alexandru; Stan, Brătulescu, Georgescu, Cornel, Tănăsescu.

Zburătorii: Ionescu; Lupulescu, Georgescu; Simian, Pavelescu, Niculescu, Petrescu, Mirică, Tomescu, Anton, Negulescu.

S'au remarcat: Lupulescu, Petrescu și Anton (Zburătorii), iar dela C. F. R. B. T.: Țândirescu și Georgescu.

GRIVIȚA — GENERALA 6—1 (1—0)

Pe terenul B. T. M. T. Griviță a dispus de Generala cu 6—0 (1—0). Goalurile au fost marcate de Păcuraru (2). Talpas (2), Serenciuc și Horia. Generala, cu o echipă de rezerve, a fost învinsă pe merit.

C. ROMÂNEASCĂ—COLENTINA 3—2 (3—1)

Eri dimineață terenul Velodrom a găzduit partida oficială dintre C. Românească și Colentina. Cartea Românească a învins la limită după un joc strâns.

CLASAMENTUL CATEG. II-a

SERIA A

Universul	4	3	1	0	12:4	7
C. F. R. B. T.	3	3	0	0	17:2	6
Sp. Muncitoresc	4	2	1	1	8:4	5
Metropola	3	2	1	0	9:6	5
C. Românească	4	2	0	2	14:14	4
Colentina	4	1	1	2	8:9	3
Griviția	3	1	0	2	7:8	2
Biruința	4	0	2	2	3:9	2
Generala	4	1	0	3	4:18	2
Sburătorii	3	0	0	3	3:11	0

SERIA B

VICTORIA A DISPUS LA SCOR DE DÂMBOVIȚA: 4—0 (3—0)

Au marcat: Ștefan 2, Gafencu și Paraschiv.

Pe terenul A. C. S. A. a avut loc matchul între echipele de categoria II-a Victoria și Dâmbovița. Mult superioară Victoria și-a surclasat adversarii învingându-i la scor.

Matchul a fost frumos; în prima repriză Victoria forțează alura marcând chiar din primele minute 2 goaluri.

FOOT-BALL

Campionatul districtual

Categoria II-a

(Urmare din pagina 6-a)

Spre sfârșitul reprizei Victoria mai marchează un punct. In repriza doua însă Victoria slăbește alura și nu mai poate marca decât un punct, stabilind astfel scorul final.

Echipele au aliniat următoarele formații:

Victoria: Bădulescu; Sandor, Florea; Andrei, Petre, Ștefan; Iliescu, Gafencu, Paraschiv și Dumitrescu.

Dâmbovița: Stoenescu; Alexandrescu, Ionescu I; Ionescu II, Dumitrescu, Comonici; Păun, Diculescu, Rădulescu, Alexandrescu, Ghițescu.

A arbitrat d. Petre Protopopescu.

SP. MUNCITORESC—BIRUINȚA
1—1 (1—1)

Pe terenul „Stadion" Muncitorii nu au putut obține decât un draw în compania „Biruinței" care s'a comportat foarte bine.

Punctele au fost marcate de Radu Niculae și Pantu.

D. Mitran a condus următoarele formații'

Sp. Muncitoresc: Vasile Lungu; Molnar Badea; Bongo, Catâru, Andrei, Tănase Lăptaru, Toth, Nae, Fane, Mitică. ,

Biruința: Grecu; Ilie, Popescu; Huter Ionescu, Enescu, Nicolescu Radu, Panta, Tache și Bratu.

S'au remarcat dela Muncitorii Tănase cel mai bun din 22, Mitică, Bongo și Molnar iar dela Biruința Pantu și Tache.

METALOSPORT — L. P. N.
6—1 (5—1)

Eri dimineață pe arena Belvedere s'au întâlnit echipele Metalosport și L. P. N.

După un joc frumos și presărat cu faze spectaculoase, primii au câștigat la scor după un match în care au arătat că într'adevăr forma în care se găsesc, le dă dreptul la șefia clasamentului.

IZBÂNDA — ARSENAL
4—2 (0—0)

Cu toate că Arsenaliștii au fost mari favoriți au fost nevoiți să închine steagul în fața elanului învingătorilor cari au fost net superiori.

S'a remarcat dela Isbânda Doli și Olaru iar dela Arsenal Eracle.

CARMEN — ORFEUS
6—6 (4—4)

Eri pe arena A. C .S. A. s'au întâlnit echipele de mai sus, cari după un joc anost au reușit un scor puțin obișnuit pentru foot-ball.

Totuși o mică superioritate a fost de partea echipei Orfeus, care ar fi meritat și victoria dacă ar fi știut să speculeze câteva situații clare de marcat.

CLASAMENTUL CATEG. II-a SERIA B

Metalosport	4	3	0	1	16:3 6
Victoria	3	3	0	0	9:3 6
Carmen	4	2	1	1	13:14 5
Arsenal	3	2	0	1	10:6 4
Ciclop	2	2	0	0	6:2 4
Orfeus	3	1	1	1	11:9 3
Isbânda	4	1	1	2	5:7 3
L. P. N.	4	1	0	3	9:16 2
Dâmbovița	4	0	1	3	1:12 1
Stăruința	3	0	0	3	4:12 0

Categoria III-a
Seria A

FULGER—DELEA VECHE
4—3 (2—1)

Pe terenul „Titanii", echipa Fulger, mai bună, a învins la limită formația muncitorilor, după un match disputat.

Au marcat pentru Fulger: Ionescu (2), Iliescu și Petre Gheorghe, iar pentru Textila: Gică Trandafir (2) și Puiu.

DISTRIBUȚIA—E. F. A. 4—1
(2—0)

Matchul s'a disputat pe terenul Arsenal, în fața unui public numeros.

Au marcat pentru Distribuția: Nelu Blumer (3) și Constantinescu, iar pentru E. F. A. Artinian.

F. C. SUTER—VREMEA 4—1
(1—0)

Teren Colentina.

Arbitru, d. Cristea.

Au marcat: Nițescu (2), Leonte (F. C. S.) și Elias (V.).

S'au evidențiat: Nițescu și Ponta.

FORMAȚII

„F. C. Suter": Vasile, Duțescu, Gheorghe, Nicolae, Fundăneanu, Marinescu, Sinderli, Leonte, Nuțescu, Vasile, Panait.

„Vremea": Ciobanu, Bucur, Cioaș, Ionescu, Lustig, Nivanoș, Ponta, Rușine, Guttman, Elias, Andrei.

JOCUL

Pe un timp admirabil, jucătorii își pot disputa pe deplin forțele. F. C. Suter este superior însă primește din partea Vremei o replică îndârjit. Astfel se explică că deabia la sfârșitul primei reprize pot să marcheze. In repriza doua, Vremea pare obosită dar totuși joacă frumos și muncește pentru rezultat. In minutul 49 se produce o învălmășeală la poarta Vremei și fundașul pune mâna pe mingie.

Penaltyul este marcat. Vremea înscrie apoi punctul de onoare prin Elias și având speranța egalării începe să joace serios. Totuși Suter începe să domine și mai marchează două puncte. Ultimul goal a fost marcat în minutul 90 de joc.

CLASAMENTUL CATEG. III-a SERIA A.

Distribuția	3	3	0	0	19:3 6
Suter	3	2	1	0	11:4 5
Fulgerul	3	2	0	1	7:7 4
Fischet	2	1	1	0	4:1 3
Vremea	2	1	0	1	4:4 2
E. F. A.	3	1	0	2	11:10 2
C. A. B.	2	0	0	2	1:10 0
Delea Veche	2	0	0	2	4:16 0
Grozăvești	2	0	0	2	0:6 0

CAT. III-A SERIA B

DACIA TR.—COMRO 3—2

După un joc strâns Dacia Traiană a învins la limită.

Echipele: Dacia Tr.: Leonte, Ștefănescu, Gheorghiu T., Marinescu, Papaianopol, Dobrescu, Cangea, Mircea, Iordache, Gologan, Scutaru Eugen.

Comro: Popovici, Dumitrescu, Enescu, Gusti, Halmanciu, Cristian, Voiculescu, Darie, Săceanu, Filică, Turbure.

ȘOIMII—ION DARLAU 3—1
(2—1)

Arena Velodrom a găzduit eri partida dintre Șoimii și Ion Dârlău.

După un joc spectaculos în care Șoimii au fost superiori au învins cu 3—1.

VULTURII CARPAȚILOR—STANDARD 3—2 (2—1)

In cadrul categoriei a III-a Vulturii Carpaților au întâlnit pe Standard, noua echipă afiliată.

Vulturii Carpaților mai superiori au învins prin punctele marcate de Gogu (2) și Costin.

Pentru învinși a marcat Doană.

BANEASA—JUSTIȚIA 2—2
(0—2)

Matchul desfășurat pe terenul Stadion s'a terminat cu un draw. Ambele echipe au muncit pentru rezultat însă n'au furnizat un joc valoros. Goalurile au fost marcate de Fotescu (2) și Antonescu (din penalty) și Marinescu.

D. Capițeanu D. a arbitrat formațiile:

Justiția: Burtică, Coman, Dumitrescu, Kraus, Paraschivescu, Bărbulescu, Marinescu, Fotescu, Niculescu, Polerca, Popescu.

Băneasa: Nedelcu, Antonescu P., Părcală, Antonescu D., Iosif, Bidinescu, Aveanu, Vasilescu, Antonescu, Marinescu, Mircea.

CLASAMENTUL CATEG. III-a SERIA B.

Șoimii	3	3	0	0	13:3 6
Justiția	3	1	2	0	6:3 4
Dacia Traiană	3	1	2	0	4:3 4
Vulturii Carpați.	3	1	1	1	5:7 3
Comro	2	1	0	1	5:3 2
Băneasa	3	0	2	1	3:8 2
Ion Dârlău	2	0	1	1	2:4 1
Standard	3	0	0	3	2:9 0

Categ. I-a B.

A.G.E.R. — A.C,S,A,
2—0 (1—0)

Teren S.T.B.

Arbitru Gorcea.

Echipele: A.G.E.R.: Fraenkel, I. Breghner, Abramovici, Popenaru, Șerban, Tănăsescu, Olănescu, Hecht, Saiocescu, Petrescu, Crețu Ștefan

A. C. S. A.: Ionescu M., Bădescu N., Popescu P., Negrescu, Schmeltzer, Iordan M., Zane Tudor, Constantinescu, Genu, Andreescu, Iamandi.

Match fair, faze frumoase.

In prima repriză se desfășoară un joc egal, ambele echipe, dominând pe rând.

In repriza II-a, A.G.E.R., după ce în prima repriză și-a asigurat conducerea prin marcarea unui goal, acuma domină net. A câștigat echipa cu mai multă tehnică.

Victoria A.G.E.R.-ului a fost pe deplin meritată.

S'au remarcat dela A.G.E.R. Frenkel, Saiocescu, Petrescu, Crețu Ștefan și Șerban.

Dela A.C.S.A.: Genuz, Andreescu și Iamandi.

ADESGO—VERGU
4—1 (2—0)

Au marcat: Zaharia, Ionescu, Baloș, Bannon.

Pe arena din Bellu a avut loc partida între cele două echipe din categoria I, Adesgo și Vergu. Matchul nu a fost frumos deoarece jucătorii au abuzat de brutalități. Totuș s'au putut vedea și câteva fraze frumoase.

S'au remarcat: Ionescu și Balos dela învingători, iar dela învinși Constantinescu și Budos.

D-lui arbitru Aurel Ștefănescu i s'au aliniat următoarele formații:

„Adesgo": Schrehoff, Howitz, Kohn, Bauman II, Weinbergher, Gherber, Vogl, Tănescu, Baloș, Ionescu, Bauman I.

„Vergu": Constantinescu, Ancău, Condeescu, Hristu, Gabor, Alexandrescu, Zaharia, Călinescu, Ștefănescu, Musoleanu, Dudos.

PEBE—AV. SPORTIV
2—1 (2—0)

Pe terenul B.T.M.T. s'a disputat matchul dintre Pebe și Av. Sportiv, terminat cu victoria primilor cu 2—1. Goalurile au fost marcate de Bibi (2) și Trandafiri (în propria poartă).

MILITARI—LUPEASCA
2—1 (2—0)

Suburbanii au reușit o frumoasă performanță în dauna echipei Lupeasca.

Rezultatul final 2—1.

A. S. C. A. M. — LEONIDA
1—1 (0—1)

Matchul desfășurat pe arena Belvedere, a revenit echipei A. S. C. A. M., după ce la pauză era condusă.

A fost un joc egal și ambele echipe au muncit până la fluerul final cu o ardoare însuflețită pentru a lua conducerea.

CLASAMENTUL CAT. I-a B.

Militari	4	3	0	1	16: 8 6
A. G. E. R.	4	3	0	1	10: 5 6
Adesgo	2	2	0	0	11: 1 4
A. C. S. A.	4	2	0	2	18: 8 4
A. S. C. A. M.	2	1	1	0	5: 3 3
Leonida	3	1	1	1	4: 4 3
Vergu	3	1	0	2	5: 7 2
Av. Sportiv	3	1	0	2	5: 7 2
Pebe	4	1	0	3	6:22 2
Lupeasca	3	0	0	3	2:18 0
Lupeasca	3	0	0	3	2:18 0

Rezerve și juniori

OLYMPIA (jun.—UNIREA TR. (jun.) 1-0 (1-0)

Juniorii Olympiei și ai Unirii Tricolor s'au întâlnit eri pe arena din Obor.

Olympia a jucat mai decis, astfel că a învins la limită

RAPID (jun.)—SP. STUD. (jun.)
3-3 (3-0)

Juniorii Rapidului s'au întâlnit cu Sportul Studențesc pe arena din Giulești.

După o luptă strânsă, matchul s'a terminat la egalitate.

S. T. B. (jun).—GLORIA (jun.)
3-2 (2-0)

Pe terenul „suburbanilor" juniorii S.T.B.-ului au învins juniorii Gloriei, după un match spectaculos, la un punct diferență.

TITANI (jun.)—SOCEC (jun.)
1-0 (1-0)

Pe terenul Titani, mai buni, mânjii Titanilor au învins, după un match disputat la extrem, formaia Socecului. Goalul care a adus victoria muncitorilor a fost marcat din penalty de Pronume în prima repriză. In cea de-a doua repriză, lupta fiind mai strânsă, nu s'a mai putut marca.

Dela Titani s'a remarcat întreaga echipă, iar dela Socec doar Gall a mers.

D-lui arbitru Abazian i s'au aliniat următoarele formații:

Titani: Constantinescu-Coiorba, Bovan-Dudaș, Manolie, Ross-Bucureșteanu, Cenki, Costică, Molnar și Pronume.

Socec-Lafayette: Mehedințeanu-Petrescu, Gall-Lepădatu, Ion, Eparu-Vișan, Vasile, Stănescu, Constantinescu și Rădulescu.

A.G.E.R. (jun.)—A.C.S.A (jun.)
forfait

Eri dimineață urma să se dispute pe terenul S. T. B. partida dintre juniorii A.G.E.R.-ului și A. C. S. A.

Funcționarii comunali au forfaitat, astfel că A.G.E.R. a câștigat două puncte.

MACABY (jun.)—MOCIORNIȚA COLȚEA (jun.) 3-2 (0-1)

Ca deschidere la matchul Macaby-Miciorniță, juniorii celor 2 formații s'au întâlnit între ei.

Matchul a fost frumos în prima repriză, iar în a doua repriză a degenerat, dând naștere la dese scandaluri pe teren.

Au marcat pentru Macaby: Mayer, Katz și Sandu (din penalty), iar pentru Mociorniță Mandi și Lazaridi.

S'au remarcat dela învingători Cuperman, cel mai bun din 22, și Mayer, iar dela Mociorniță numai Stofi și Lazaridi au satisfăcut.

D-lui arbitru căpit. Răsvan P. i s'au aliniat următoarele formații:

Macaby: Juster-Avram, Cuperman-Feuerstein, Katz, Francisc-Bercu, Karasinakis, Sandu, Mayer și Mihalovici.

Mociorniță-Colțea: Emil, Ungureanu, Stofi-Rădulescu, Manolescu, Aurelian-Mandi, Lazaridi, Niculae, Sandu și Ionescu.

TITANI (rez.)—SOCEC (rez.)
2-1 (1-0).

Eri s'a disputat pe terenul Titani matchul între echipele secunde ale Titanilor și Socecului.

Au marcat pentru Titani Ștefănescu (2) iar pentru Socec goalul de onoare a fost înscris de Ciocârlan (1).

D-lui arbitru Pavel Aurel i s'au aliniat următoarele formații:

Titani: Filip, Vasile-Banu, Călinescu, Ștefănescu-Ciaki, Stanciu, Oancea, Niculescu, Veghere, Drăgan.

Socec: Paraschivescu-Constantinescu, Popovici-Șerbănescu, Niculae, Chirculescu, Dărășteanu, Ciocârlan, Teodorin și Vulcan.

F. C. SUTER (jun.)—GROZĂVEȘTI 5-1 (5-1)

In match amical pe terenul Colentina, juniorii Suterului au învins gruparea Grozăvești cu 5-1. Echipa F. C. Suterului nu s'a întrebuinat și a câștigat foarte ușor. Au marcat: Traian (2), Stel (2) și Voicu pentru Suter și Fotea pentru Grozăvești. Cei mai buni au fost Ilie, Traian și Stelu.

Suterul a aliniat următoarea formație: Zamfirescu, Titi, Arașel, Arion, Ilie, Păunescu, Stelu, Georgescu, Voicu, Ioji, Victorel.

Universul—Metropola
3-3 (3-1)

Pe terenul dela Ghencea valoroasa grupare a Universului, a reușit un draw în compania Metropolei.

Majoritatea acțiunilor au aparținut Universului și numai datorită ghinionului acesta nu a putut termina victoria.

Punctele au fost marcate de Prutu și Puiu Dumitrescu (2) pentru Universul iar pentru Metropola Pantache și Maia (2).

FORMAȚIILE

UNIVERSUL: Theodorescu, Cuțulescu, Cristescu, Puchianu, Horian, Sârbu, Puchianu II, Leoveanu, Dumitrescu, Prutu și Antonescu.

METROPOLA: Russe, Manu, Petrescu, Vulpescu, Roman, Stănescu, Florică, Stoica, Pali, Brătescu și Dumitrescu.

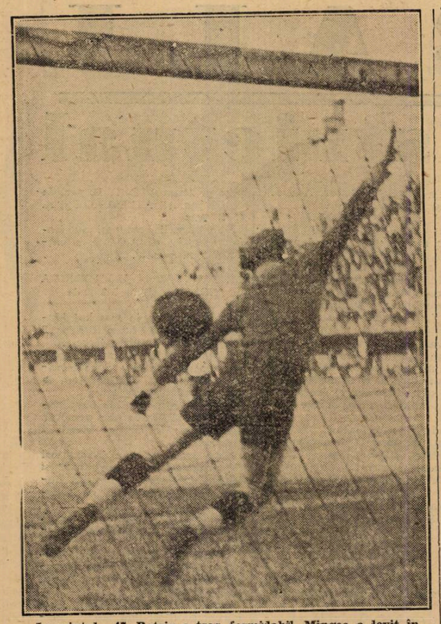

In minutul 47, Batriu a tras formidabil. Mingea a lovit în bară și a intrat în plasă

Rapid și-a confirmat forma slabă, făcând match nul cu Amefa: 1-1 (1-1)

Inaintarea sterilă a bucureștenilor a fost pusă la respect de fundașii arădeni

Inainte de matchul cu Amefa, tabăra Rapidului se găsea într'o fierbere puțin obișnuită. Conducerea își acuza — pe drept cuvânt — jucătorii că au fost indolenți în ultimul match și în consecință i-a amendat pe toți, luând în acelaș timp hotărîrea să înlocuiască pe unii dintre ei. Până în preziua matchului, se știa că nu vor juca Auer, Vîntilă, Petrică Rădulescu, Roșculeț, etc.

Dar hotărîrile drastice țin cât ține și supărarea. Și cum, probabil, supărarea conducerii feroviare a ținut numai până Sâmbătă seara, iată că am avut plăcerea să-l vedem din nou pe Auer făcând joc suspect.

In schimb cellalți suspectați au luat loc în tribune și au avut prilejul să vadă cât de urît îi stă echipei lor când joacă slab. (Inlocuitorii au fost tot atât de slabi cât și înlocuiții).

In urma înlocuirilor masive, RAPID a prezentat următoarea echipă: Negru; Wetzer, Lengheriu; Fănescu, Rășinaru, Rafinsky; Bogdan, Moldovan, Baratky, Auer, Horotan.

A.M.E.F.A.: Gerold, Slivoc, ovaci; Szurgy, Szabo, Szanislo; Bermoser, Leib, Pernecky, Reinhardt II, Batrin.

Timp de 90 minute a fluerat neurastenizant, excesiv de mult și aproape totdeauna greșit d. Raab din Cluj.

JOCUL

Vom descrie fazele mai însemnate ale matchului, care, în ciuda jocului slab furnizat de Rapid, a fost plăcut la vedere.

Explicația: coborîndu-se la nivelul scăzut al jocului Amefei, Rapid a echilibrat forțele și astfel matchul a câștigat în spectaculozitate.

In primele zece minute Amefa are inițiativa în mod exclusiv. Linia de mijloc a echipei din Arad are poftă de joc și deschide în toate felurile pe înaintași.

După ce tripleta Amefei observă că nu poate lega jocul din cauza lui Pernecky— în zi tare proastă — jocul se mută pe extreme care se dovedesc active și de bună calitate.

Bătrân, Bermoser și Reinhardt trag des, dar Negru apără destul de ușor. In minutul 10 însă poarta Rapidului este periclitată serios de Leib care scapă singur printre doi. Negru iese și blochează mingea în picioarele arădeanului.

După un scurt joc egal, Amefa presează din nou și obține un corner în minutul 15. Lovitura rămâne fără rezultat.

Timp de 7 minute înaintarea Rapidului reușește să țină mingea, aducându-și fundașii la centru. In tot acest timp Slivac — fundașul Amefei — lămurește cu mult talent orice situație critică.

Apoi urmează un joc de centru, cu rare incursiuni nereușite pe porți.

In cele din urmă Rapid insistă la poarta Amefei, dar înaintașii bucureșteni joacă prea individual, astfel că nu pot organiza un atac legat.

In minutul 31 Horotan scapă pe tușe, ajunge aproape de colț, centrează, iar Baratky reia dela vreo 30 m.

Goalul a fost imparabil și destul de frumos.

1:0 PENTRU RAPID.

Amefa nu reușește să reacționeze, așa că tot Rapid presează.

In minutul 35 Surghy face hands la marginea coreului de 16 m. Baratky trage afară.

Spre sfârșitul mi-tempsului jocul se stabilește spre centru. Halful centru al Amefei se așează între fundași și-și

BARATKI

apără poarta. Auer se relevă prin câteva shooturi proaste.

In minutul 41 Amefa are o lovitură liberă dela 16 m. pe care Slivac o bate în tribune.

E rândul lui Bogdan și al lui Leib să tragă câte un shoot periculos și timpul regiementar se termină. Arbitrul însă nu observă și lasă jocul să continue.

In minutul 47 Wetzer foultează pe Reinhardt II chiar pe linia careului de 16 m., iar arbitrul dictează lovitură liberă în favoarea Amefei. Trage Bătrân direct în poartă. Shootul a fost atât de puternic, încât Negru nici n'a avut timpul să vadă mingea:

RAPID-A.M.E.F.A. 1 : 1

Galeria manifestă sgomotos atrăgând atenția arbitrului că s'a terminat timpul reglementar. D. Raab se uită la ceas, vede și el că ar trebui ca în momentul acela să se afle în cabină, strânge din sprâncene, dar nu fluieră de cât după ce mingea a ajuns la centru.

DUPA PAUZA

In partea a doua a matchului, Rapid își schimbă formula înnaintării în felul următor: Auer, Moldoveanu, Baratky, Bogdan, Horotan. Dar nu pentru mult timp, fiindcă

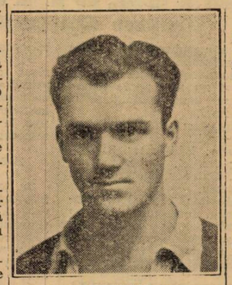

BOGDAN

observând că nu le merge jocul nici așa, înnaintașii își schimbă locurile în fel și chip.

Cași în prima parte, cele dintâi minute ale jocului aparțin tot Amefei. In schimb apărarea Rapidului răspunde cu un joc dur.

După un corner la poarta Amefei, se produce o fază frumoasă la poarta Rapidului. Se bate corner. Negru iese din poartă, dar nu poate prinde mingea. Reinhardt trage în poarta goală, dar Lengheriu se așează în genunchi și prinde mingea cu pieptul. Faza critică este lămurită apoi de Rășinaru.

Amefa continuă să preseze, dar Pernecky nu vrea să tragă, așa că jocul rămâne fără rezultat.

In minutul 11 Bogdan scapă singur, dar în loc să tragă îi pasează lui Auer care se găsea în poziție de off-side. Totuș nu este fluerat, dar trage ridicol — dela 2 metri — afară.

Până în minutul 14 Rapid presează, dar Slivac stă de veghe.

După incursiuni sterile în terenul Rapidului, Amefa este din nou înghemuită în careu.

In min. 18 Baratky trage dela 30 m., dar Slivac intercepteză mingea și o aruncă în corner. Bogdan bate bine, dar Auer, în poarta Amefei, salvează goalul dând cu capul afară.

Din nou, Gerold trebue să se întrebuințeze serios.

Rafinsky bate o lovitură liberă — pe nedrept acordată — dela 40 m. Slivac lovește mingea tocmai când Gerold ieșise ca s'o prindă. Ricoșeul lui Slivac ajunge la Auer, care — dela mai puțin de 2 metri — trage pe jos afară.

Incurajată de noroc. Amefa reface terenul și presează timp de 10 minute fără a avea faze prea clare. Totuș jocul este egalat de arbitru, care dictează multe lovituri de pedeapsă împotriva Amefei. Vrea — probabil — să compenseze goalul marcat în afara timpului reglementar.

Apoi Rapid presează din nou autoritar. Dar înaintașii trag prost sau Gerold apără prea bine.

O șarjă a Amefei îl pune pe Perneky în poziție de shoot, dar centrul înaintaș al Amefei nu vrea să marcheze, așa că nu trage, preferând să paseze, deși era la 2 metri de poartă, singur în fața cu Negru.

In minutul 42 Wetzer face hands în careu dar nu se acordă deși era clar.

Peste un minut Bermoser, extrema dreaptă a Amefei, marchează cu capul, dar goalul nu a fost acordat sub motiv că Batrin ar fi fost în off-side. Totuș goalul fusese perfect valabil.

Apoi repriza se termină, de data aceasta în timpul reglementar.

CRIZA RAPIDULUI

Nu se poate spune că jucătorii feroviari nu au dorit din tot sufletul victoria. Dorința lor de a câștiga s'a văzut din ardoarea pe care au pus-o în joc, ardoare care de multe ori s'a confundat cu duritatea, câte odată chiar cu brutalitatea.

Se poate spune fără a greși că Rapid a pierdut fiindcă a dorit prea mult să câștige.

Fiind constienți că unii coechipieri sunt în condiție slabă, cei cari se ocoteau mai buni s'au întreuințat prea mult, irosindu-și forțele pe care trebuiau să le păstreze pentru momentele decisive. Ne referim mai ales la înaintași.

AUER

Apoi în general echipa posedă actualmente un standard scăzut, determinat — poate — de criza sufletească prin care trece întreaga grupare.

JUCATORII

NEGRU a apărat mai mult decât bine și n'are nici o vină la goalul marcat de Batrin în prelungirea primei reprize.

WETZER, mai sigur la om decât la minge, a lovit mai mult în picioarele adversarilor decât în balon.

LENGHERIU a fost mai sigur decât Wetzer, cu degajări lungi și sigure. Și el prea dur.

FANESCU n'a reușit să-l înlocuiască pe Vintilă. Are uritul obiceiu să se agațe de pantalonii adversarilor.

RAȘINARU a făcut o partidă mai bună decât cea precedentă. A excelat în jocul de cap.

RAFINSKY a fost cel mai bun mijlocaș al Rapidului, dar este departe de forma lui de altădată.

BOGDAN a jucat bine: a driblat, a luat mingi, a centrat, a tras la poartă, dar s'a lăsat antrenat de jocul mediocru al camarazilor săi de compartiment.

AUER a reușit să fie cel mai slab jucător din înnaintarea Rapidului și, alături de Slivac, cel mai bun din apărarea Amefei.

BARATKY a muncit mult, dar a fost tot timpul — în afară de goalul marcat — greșit inspirat.

MOLDOVAN s'a ținut de brutalități. A făcut mai mult joc de half.

HOROTAN

Deschidem un capitol special acestui tânăr și talentat jucător.

Indiscutabil, Horotan este una dintre speranțele necontestate ale footballului românesc.

Dar trebue să știe prea junele Horotan că sportul — pentru a fi sport — cere cinste, cavalerism, calm, respect pentru adversari și pentru cei cari te privesc.

Aceste calități îi lipsesc cu desăvârșire lui Horotan.

A incercat să înșele arbitrul, a lovit adversarul căzut, s'a supărat pe minge și a aruncat-o în afară de teren ca să se ducă adversarul s'o ia, a arătat țâfne de cucoană periferică, a șfidat publicul.

Și e păcat. Conducerea Rapidului e datoare să aducă la realitate pe tânărul său jucător, care are multă nevoie de sănătate sufletească.

DELA CHINEZUL

GEROLD a apărat bine dar a avut și noroc.

SLIVAC a fost de departe

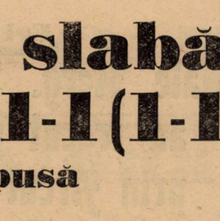

RAȘINARU

cel mai bun om al matchului.

COVACS l-a secondat cu succes.

SZURGY a muncit mult dar are un standard redus.

SZABO a colaborat în egală măsură cu apărarea și atacul.

SZANISLO a reușit să se releve ca cel mai bun mijlocaș al Amefei.

BERMOSER este o extremă de nădejde și după ce se va șlefui va face matchuri mari.

LEIB a alergat tot matchul. Are intuiția jocului, dar nu știe să-și termine acțiunile.

PERNECKY a jucat la fel cu Auer.

REINHARDT II a fost cel mai bun înaintaș al Amefei până în momentul în care a fost rănit.

BATRIN a jucat puțin, dar bine.

Fără îndoială, Amefa a pierdut ocazia unei victorii din cauza jocului steril al înnaintării și a putut obține un punct datorită exclusiv apărării.

Cei 3.000 spectatori au fost mai mult sau mai puțin satisfăcuți de joc, dar au socotit just rezultatul unui match în care adversarii au ratat un număr egal de ocazii.

A arbitrat d. Raab din Cluj.

Virgil Popescu

Negru blochează în picioarele lui Batrin. In dreapta Fănescu

Bermoser, extremul dreapta al AMEFA-ei, încearcă vigilența lui Negru

Deși s'au comportat admirabil echipele arădene sunt în coadă

Venus e leader autoritar F.C. Carpați revelația zilei

Bucureșt i : Rapid-A. M. E. F. A. 1-1 (1-1).
Ploești : Tricolor-Victoria 2-1 (1-1).
Arad : Gloria-Sp. Studențesc 4-1 (1-1).
Reșița : U. D. R.-Ripensia 2-2 (2-1).
Timișoara : F. C. Carpați-Chinezul 4-1 (1-0).

O Duminică mai calmă a urmat etapei celor mai mari surprize.

Obosit de răsturnarea de acum o săptămână, campionatul și-a rezervat o zi de liniște.

Liniște relativă pentrucă la Timișoara, F. C. Carpați a învins categoric pe Kinezul iar la București A.M.E.F.A. a smuls un punct Rapidului.

N'a fost un furt ci mai degrabă o pierdere din buzunar.

Echipa matchurilor nule, U. D. R., nu s'a desmințit și Ripensia nu a putut obține decât un draw în cetatea cuptoarelor înalte.

Tricolor C.F.P.V. a învins la limită pe Victoria într'un match de doliu pentru perspectivele formării echipei naționale.

In sfârșit, la Arad, tinerețea studențească nu s'a mai putut întoarce cântând „Gaudeamus igitur".

După ce a primit la București 6 goaluri, Theimer a reușit să fie la fel de gentil și cu ofensiva studențească.

In cadrul acestei etape de liniște relativă, cea mai frumoasă comportare au avut-o echipele din Arad.

Cu toate acestea, în coada clasamentului se găsesc Gloria și A.M.E.F.A.

După o Duminică tristă, Aradul a avut o Duminică mai veselă. Cu nuanța amărue a unei lanterne „duble".

Incă o remarcă destul de importantă, care se cade a fi făcută, este aceea că în fruntea clasamentului se află trei echipe bucureștene.

O consolare oarecare pentru direcția de subsol a Rapidului.

In orice caz, sunt numai cinci etape jucate și clasamentul a început să ia alură de clasament britanic.

Pentru spectatori este un lucru admirabil pentrucă lupta se anunță formidabilă și fără posibilitate de anticipare.

ARBITRI SECREȚI

Rapid — AMEFA: Raab.
F. Carpați — Chinezul: Țică Iliescu.
Gloria — Sp. Studențesc: dr. Stanciu.
U.D.R. — Ripensia: Jean Petrescu.
Tricolor CFPV — Victoria: Petru Vasile.

GOAL-GETTERII ETAPEI

2 goaluri: *Bindea (Rip.), Păcurar (UDR), Hellegar, Mercea (Gloria), Szerenyi IV (F. C. Carpați), Humis (Venus).*

1 goal: *Baratky (Rap.), Batrin (AMEFA), Ștefănescu (Sp. Stud.), Bodola (Venus), Korony (Juv.); Szöke, Oprea (F C Carpați), Thierjung (Chin.), Felecan II (Vict.), Dyck, Covaci (Tric. C.F.P.V.).*

Rezultate din țară

TIMIȘOARA

Categoria I

Electrica — Politechnica 5-2 (2 : 0)
Jand.—Bohn. 6:1 (2:0).
C.F.R.—Rapid 3 : 0 (3 : 0).
Jimboliana—Vulturii 1:0 (1:0)
Bohn—Progr. amânat.

Categoria II

Dura — Victoria 2 : 1 (2 : 1).
Juventus—Cultura 3 : 2 (1 : 1)
Freid — H.N.C.S. 2 : 1 (1 : 1).

AMICALE

C.F.R. — Frat 5 : 0
Chin — Kad 1 : 1.

CETATEA ALBA

Tiras — C. F. R. 11 : 0 (5 : 0).

CERNAUTI

Dragoș Vodă — Macabi 6 : 2 (3 : 2).
Dovbusch—Victoria amic 2 : 3

II

Vavel — Mazepa 4 : 0 (2 : 0).

Juniori

Mes Rom—Dovb 2:0 (1:0).

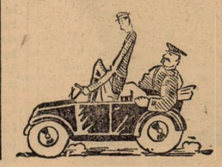

CLASAMENTUL NR.

1. Venus	5	3	2	0	17:6	=8 (2)
2. Juventus	5	3	0	2	12:7	=6 (4)
3. Sportul Studențesc	5	2	2	1	10:6	=6 (4)
4. Ripensia	5	2	2	1	16:11	=6 (4)
5. F. C. Carpați	5	2	2	1	10:9	=6 (4)
6. Rapid	5	2	1	2	8:4	=5 (5)
7. U. D. R.	5	2	2	1	10:6	=6 (4)
8. Victoria	5	2	0	3	10:8	=4 (6)
9. Tricolor C. F. P. V.	5	2	0	3	6:16	=4 (6)
10. Chinezul	5	1	2	2	9:13	=4 (6)
11. A. M. E. F. A.	5	1	1	3	9:16	=3 (7)
12. Gloria	5	1	1	3	6:12	=3 (7)

Mai jos vom da un clasament făcut după noul regulament al FRFA-ului:

CLASAMENTUL NR. 2

1. Venus	5	3	2	0	17:0	=8 (2)
2. Sportul Studențesc	5	1	3	1	6:8	=5 (5)
3. Juventus	5	3	0	2	12:7	=6 (4)
4. F. C. Carpați	5	2	2	1	10:9	=6 (4)
5. Ripensia	5	2	2	1	16:11	=6 (4)
6. Rapid	5	2	1	2	8:4	=5 (5)
6. U. D. R.	5	1	3	1	6:8	=5 (5)
7. Chinezul	5	1	2	2	9:13	=4 (6)
8. Tricolor CFPV	5	2	0	3	6:16	=4 (6)
9. Victoria	5	2	0	3	10:8	=4 (6)
10. A. M. E. F. A.	5	1	1	3	9:16	=3 (7)
11. Gloria	5	1	1	3	6:12	=3 (7)

Cronica rimată

Venus-Juventus

Vine lumea de-a călare,
bătrân, tânăr, mic și mare,
discutând aprins pe stradă:
— Dragă, cine o să cadă?
— Negrii, sigur, au s'o 'nghită
cum înghiți solemn o litră!!
— Ba pardon, căci roși albaștri
n'o să fie iar ca aștrii...
- Crezi că mult o să le meargă?
Venus le-a făcut și targă!!...
— Da, dar nu mă tem de lei:
au făcut-o pentru ei.
— Eu mi-am pus, căci am dambalale
vreo cinzeci coarde vocale
și am să mă obosesți!!
zice-un tip greoi, c'o burtă,
bună să te facă... turtă!!...
Roș-albaștrii's calmi: englezi
venusiștii vii, de-i crezi
c'au... comete la picioare...
Unul casă, altu sare...
Insfârșit, începe joaca
galeria-și dregе... moaca!!
Roș-albaștrii ca un zid:
joacă'n... pielea lui Rapid!!
Nici n'au timp ca să se'ncheie
jocul, căci din scântee
sare Humis și marchează
iar Sadowski, calm, oftează!
Roș-albaștrii's calmi: englezi
parcă, zău, n'ar fi de... vină;
în zadar tot sar, se joacă
Căci le-o trage la... cojoacă
Al Cotruț se'ncurcă... 'n paie
și Duduș, ca o văpaie
trage și în neagra poartă
intră 'n plin o „bombă" lată.
Insfârșit după-o muncită
și o „ghină" prea 'negrită
David sare la o minge
Albu prin careu se'npinge
și nu știu de und' răsare
Korony și cu savoare
bagă mingea'n poarta goală
și David o ia din... oală.
Galeria acum tresaltă...
Roș-albaștrii 'n bancuri saltă
căci vor oameni să lege
o bătaie și să'nchege
venusiștilor lumina.
vor să 'ndrepte 'n plin pricina
dar când vor să schimbe miza
se sfârșește și repriza.

Joaca 'ncepe ca pe roate,
când prin aer, când pe spate
și Juventus sburdă, sburdă
dar marcarea parcă-i surdă
Naciu fuge pe extremă
Albu e mereu dilemă
Sfera-i totdeauna sferă
Humis n'are... calmeră
iar David e'n formă mare
și pe jos și în săltare.
Gain se'ntinde ca o gumă
și-i năstrușnic cât o glumă;
Korony e o coroană
de greșeli în mare toană;
Prasler amețește 'ntr'una
mingea, care ca nebuna
fuge peste tot netoată
și nu vrea să intre 'n poartă.
Micu sare lung și tare
Brandabur cată picioare
iar Petrescu pe Iordache
mi-l face... statue Pake
Orza însă-i o sfârlează
știi? Sfârlează cu fofează.
Mingea fuge des afară
și îmi face de ocară
ba pe negrii în derută
ba pe-albaștri! Ce vreți?
Slută!!...
Cinci minute și țignalul
își va dărui semnalul.
D'aia Venus nu se lasă
și pornind nebun spre plasă
în vârtejuri prinse'n trombă,
Bodola trânteș-o bombă!...
Ba'n însă-i salvatoare
Căci altfel era... cântare!!
O cântare ca de roabă
căci cădea incă o boabă...
Insă mult nu ține asta
căci apoi vine năpasta...
Humis prinde-odat' balonul
și cu capu-i schimbă tonul
și marchează inc'odată
boaba cea mult căutată...
— Egalarea!! strigă gloata
însă mingia, netoata,
nu vrea asta și când vrea
a căzut din cer o stea
și arbitrul, insfârșit,
fluieră, căci s'a sfârșit...

D. MALTEZI

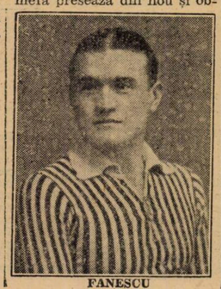

FANESCU

Eri la Băneasa

Regeștile culori ale Herg. Scroviștea au trecut încă odată prin Arcul de Triumf

Mitsouko III cea mai valoroasă iapă a turfului

D-na A. Gill de două ori victorioasă

Smaranda, a câștigat Premiul Camerelor Agricole

Reuniunea Premiului Arcului de Triumf a recoltat și în acest an același succes din anii precedenți. La fel ca și în edițiile trecute, sus numita alergare a exercitat o deosebită atracție asupra massei hipiștilor, aducându-i în număr considerabil pe hipodrom.

De altfel, programul prezentat de Jockey Club pentru reuniunea clasicului „Arc de triumf" mai prezinta marea atracție a încă două alergări cu mare priză în public, premiile DIMITRIE GR. GHICA și al CAMERELOR AGRICOLE.

Primul e deschis iepelor de trei ani și mai sus, menit să desemneze pe cea mai bună iapă din țară, iar secundul ca un extemporal înaintea marei încercări a doui-anilor romîni, Premiul Blarenberg.

Aceste trei cristale de mare interes și atracție similară au fost cuprinse într'un program de toată frumusețea, cu alergări bogate în partanți și disputate cu rară dârzenie. Dela această regulă, singura excepție (trebuia doar să existe spre a nu desminți adagiul că excepția confirmă regula) a fost furnizată de alergarea de vânzare a zilei cari n'a întrunit adeziunea de cât a trei concurenți dar care pe teren a întrecut ca spectaculozitate toate așteptările.

momentul intrării d-sale în arenă, era în mare și iremediabil declin.

Acest mare animator căruia hipismul îi datorește viața nouă de acuma, a fost catalizatorul actualului progres.

Am găsit de a noastră datorie, de cronicari imparțiali, a-i aduce un elogiu binemeritat.

MITSOUKO III, CEA MAI VALOROASA IAPA A TURFULUI

Semi-vedeta programului, premiul Dimitrie Gr. Ghica s'a soldat cu unanim scomptata victorie a excelentei Mitsouko III.

Pensionara d-lui I. Schwartz a recoltat o nouă victorie la înălțimea renumelui. Nici de această dată, fiica lui Indus n'a desmințit că este cea mai valoroasă iapă ce a fost importată în perioada postbelică.

călărețul lui Naplom

Deși datorită lipsei de trainâ a fost obligată să-și regleze singură ritmul alergării și în ultimul turnant datorită unei fantezii a lui Vincent a pierdut câteva bune lungimi, Mitsouko III a câștigat cu cea mai mare ușurință pierzându-și adversarul pe drum.

Ținând seama că principala adversară era Flor Fina, iapă de necontestată valoare, performanța realziată de pensionara lui Gabor capătă o lumină deosebit de valoroasă.

Nu mic este meritul, la întreaga carieră a acestui excelent produs, al lui Gabor, antrenorul ei din momentul când a fost cumpărată dela licitația de yearlingi de acum doui-ani.

SMARANDA, O INVINGATOARE MERITUOASA

Cea de a treia alergare importantă a programului, — premiul Camerelor Agricole,— a fost câștgată de Smaranda care din momentul în care a trecut sub îngrijirea lui Gabens este de nerecunoscut.

Fica lui Nuntaș, deși a dat apreciabile descărcări adversarilor ei, a câștigat cu manifestă facilitate. Valoarea marcată cu această ocazie de fica lui Nuntaș este de natură a o reinstala într'unul din locurile de frunte ale generației sale.

Această victorie mai vine ca o confirmare a lui Nuntaș ca un reproducător de excelentă calitate.

Utilizarea lui ar trebui să fie cât mai mare pentru a se păstra prin el prețiosul sânge al lui Zori de zi.

DUBLUL SUCCES AL D-NEI A. GILL

In comptul culorilor d-nei A.

antrenorul Herg. Scroviștea

Gill au câștigat ieri ambele pensionare ale acestei tinere și pasionate proprietare. Este vorba adică de Aida și Cin'te ține. Isprava realizată este deosebit de valoroasă întrucât grajdul d-nei A. Gill nu numără alte elemente. Pe scurt această performanță se poate enunța: două pensionare aliniate, două victorii.

La fel de frumoasă este și performanța antrenorului W. Gill care pe fiecare zi se afirmă ca mai bine dotat pentru această meserie.

Niki Mihail Burillianu

Naplom a purtat victorioase culorile regale pe sub Arcul de Triumf

Marea vedetă a zilei și totodată cloul reuniunei de toamnă a fost Premiul Arcului de Triumf, menit a desemna campionul turfului pentru sesiunea alergărilor de toamnă.

Deși mai puțin reușită ca în alți ani, clasica alergare și-a păstrat inactă semnificația și ca rezultat a corespuns tuturor principiilor de echitate.

Ca și în majoritatea alergărilor clasice din acest an și „Arcul de Triumf" a fost recoltat de herghelia Scroviștea. De această dată, plăcuta misiune de a duce la triumf culorile Suveranului a fost încredințată lui Napolom care s'a achitat mai presus de orice așteptare.

Călărețul în care pensionarul lui Romanes a recoltat victoria a fost cât se poate de concludent si a închis, prin facilitatea lui, dreptul la apel [illegible] la titlul de campion al turfului, lui Buburel.

Alergarea, deși lipsită de o „train"-ă acceptabilă, prin faptul că n'a prezentat nici un incident, se poate spune pe drept cuvânt că a fost recoltată de cel mai bun.

Și cu atât mai mare a fost bucuria tuturor celor de față, cu cât ea a fost repurtată în comptul herghelii Scroviștea aparținând Suveranului.

călărețul lui Cin'te ține și Glorietta

Cu această ocazie se cuvine reamintit că Napolom — actualul campion al turfului nostru și element excelent cotat și în țara de origine — a fost importat de d. Nicolae Malaxa, căruia mișcarea hipică românească îi datorește punerea bazelor actuale i herghelii Scroviștea și importator a numeroase elemente de mare valoare.

Tot d. inginer N. Malaxa este acela care a dat un impuls nou acestei mișcări hipice, care, în

călărețul Smarandei

Program definitiv

FLOREASCA (trap) — Miercuri 12 Octombrie

PREMIUL JAR—CONDIȚIE
1600 m. — 18000 lei

1600 Elena, Hary Boy.
1620 Geisha, Mohor, Florita.
1640 Natașa, Adda Worthy, Ghimp.
1660 Iubita, Dorka.

Pr. LESONI ȚAR — CONDIȚIE
1500 m. — 16500 lei

1480 Pușa, Taina, Musculița.
1500 Cimbric, Năvalnic, Tara.
1520 Eol.
1540 Elly, Santuța, Răsura, Director.
1580 Tătăran.
1620 Szeged, Floare.

Pr. OSPE DALITTI—GRUPA C.
1600 m. — 13500 lei

1600 Strengar, Guy Worthy, Furor, Mohor, Igen, Cavaler, Lancia, Peter Gordon, Mura.

Pr. DON — PERFORMANȚA
200 m. — 16500 lei

2000 Ivan.
2040 Mura II, Mister.
2060 Sultana, Handicap, Tava, General Worthy, Mura.
2080 Aventurier, Vuet, Busuioc. Olenca, Makrele.
2100 Legionar, Eftin, Duda.
2120 Sonora.
2140 Pandur.
2160 Jarvis.

Pr. LILA — CONDIȚIE
2000 m. — 18000 lei

2000 Luntraș.
2020 Pikaver, Isabela, Rugina, Igor.
2040 Veneția, Talaz, Fama, Edith, Viziru, Coconaș, Vivat, Lord Petaurist.
2060 Primrose, Anny Worthy, Sam Worthy, Viitor.
2080 Kanada.
2100 Gruia, Gretelbub, Voraus.
2120 Havana.

Premiul REGAL — GRUPA
1000 m. — 32000 lei

1000 Gondolat II, Amilkar, Bajadere, Hanibal II, Opanka, Decision, Lucifer II, Haron.

Pr. TRUFAȘ — RECORD
2000 m. — 18000 lei

2000 Coconaș.
2020 Ducea, Ben Hur, Jarvis, Cupidon, Viziru, Ideal, Josedale, Margot.
2040 Nation.
2060 Blondella, Gruia, Havana Pock, Pai, Katy Caid, Sam Worthy.
2080 Trixie, Naplopo.

Pr. OLTENIEI — H'CAP
2000 m. — 12000 lei

2000 Valmaș, Lin.
2020 Elișor.
2040 Dacia.
2060 Măgura.
2080 Flăcău, Crăiasa.
2100 Diadia Lul, Avanti III, Tais. Crai.
2140 Primăvara.
2160 Vrăjitor.
2200 Furor.
2220 Sonana. Dor de Ducă.
2240 Brad, Bețiv.
2280 Florita.

Pr. MADRID—H'CAP LIMITAT
1600 m. — 21000 lei

1600 Szelvesz, Kismet, Guardian, Girl, Ieroșca II, Talaz.
1620 Catinca, Torent, Florica II, Giuditta, Venezia, Doritza Mea. Fama, Rosalinde, Luntraș.
1640 Amsel, Edith, Bonzo, Theodora, Lucifer II, Blondella.
1660 Katy Caid, Sam Worthy, Naplopo, Anny Worthy, Margaret T., Jean, Worthy, Oszlany.
1680 Gretelbub, Bajadere
1720 [illegible]

Informații

● **După disputarea premiului Herăstrău, jockeul G. Horvath călărețul lui Giovani a depus o reclamație sub motiv că ar fi fost jenat la plecare de câștigător.**

După o scurtă deliberare, reclamația a fost respinsă.

● *Scoasă în vânzare după victoria din prima cursă, Cin'te ține a fost ridicată până la 35000 lei, sumă la care a rămas proprietarei.*

● **La event s'au plătit eri la Băneasa, cotele :**

TITIREZ-SMARANDA 113.

AIDA-GLORIETTA 508.

● *La Secretariatul Jockey Club-ului se face astăzi publicarea greutăților în handicapurile ce se vor disputa Joi.*

● *La Secretariatul S. N. I. C.-ului se fac înscrieri în handicapurie ce se vor fugi Duminică.*

118.060 lei este cota cu care s'a închis pariul austriac de eri

● **Pariul Austriac de ieri dela Băneasa, a cunoscut o frumoasă animație. Adăogându-se la miza inițială cota de 70% din mizele jucate, acest pariu a ajuns la 118.060 lei. Datorită diverselor rezultate obținute pariul s'a închis.**

REZULTATUL TECHNIC

Băneasa : Ziua IX-a, Duminică 9 Octombrie

Pr. HAGIEȘTI — Vânzare — 20.000 lei — 1300 metri (P. V.)

1	Cin'te ține	54½	Gill J.	14	16	Câștigat
2	Saturnus	48½	Huțuleac	21	20	1—5 lung.
3	Natașa	40½	Oprescu	125	75	Durata 1'38

Cin'te ține (Favara și Csinos) aparține d-nei A. Gill.
Pariu mutual: Tr. 14; pel. 16.

Pr. HERĂSTRĂU — Weiter h'cap — 25.000 lei — 1400 metri (P. V.)

1	Titirez	45½	Crișan	59	53	Câștigat
2	Puișor	53½	Vincent	43	62	3-sc.cap-1½
3	Giovani	58½	Horvath	22	21	lungime
4	Sanda	53½	Cucu	99	76	
	Cărăbuș	49	Iosza	61	66	
	Răzleț	53½	Mullot	22	21	
	Licurici	48	Logofătu	105	66	Durata 1'24

Titirez (Szandékos și Állós) aparține d-lui col. Dumitriu Mircea.
Pariu mutual: Tr. 59, 33, 24; pel. 53, 28, 24.

Pr. DIMITRIE GR. GHICA — 50.000 lei — 2200 metri (P. V.)

1	Mitsouko III	56	Vincent	10	11	Câștigat
2	Flor fina	57	Gill J.	59	35	2—2½ lung.
3	Amaranthe	57½	Ilinca	111	32	Dur. 2'29

Mitsouko (Indus și Montarde) aparține d-lui S. Schwartz.
Pariu mutual: Tr. 10; pel. 11.

Pr. CAMERELOR AGRICOLE — 80.000 lei — 1200 metri (L. D.)

1	Smaranda	56	Huțuleac	23	25	Câștigat
2	Ciocârlan	56	Enescu G.	75	78	2½—2—¾
3	Nae	53½	Enescu A.	127	65	lung.
4	Bock	57½	Vincent	41	42	
	Roy	53	Cucu	41	42	Dur. 1'16⅘
	Pricina	53	Mullot	26	29	

Smaranda (Nuntaș și Geneviève) aparține d-lor L. Grigorescu și A. Popescu-Letea.
Pariu mutual: Tr. 23, 15, 22; pel. 25, 19, 27.

Pr. ARCULUI DE TRIUMF — 250.000 lei — 2400 metri (P. V.)

1	Naplom	60	Ilinca	13	14	Câștigat
3	Buburel	57½	Vincent	21	19	3—3—5
3	Răsfățat	55½	Mullot	13	14	lung.
4	Necaz	53½	Enescu A.	903	499	Durata 2'35

Naplóm (Naplopó și Clusette) aparține Hergheliei Scroviște.
Pariu mutual: Tr. 13, 11, 11; pel. 14, 10, 10.

Pr. LITTLE NELLIE KELLLY H'cap — 30.000 lei — 1000 m. (L. D.)

1	Aida	53	Iosza	78	82	Câștigat
2	Leoaica	53½	Cucu	86	43	¼-2½-cap
3	Bravo mă	55	B. Toth	59	68	
4	Străjer	54	Garner	52	55	
	Ticu	57	Gosztonyi	121	119	
	Cocotte	56½	Vincent	86	43	
	Smeu	53¾	Mullot	180	155	
	Sulița	50½	Huțuleac	36	45	
	Tatja	48	O. Thiess	604	251	
	Golanca	48	Logofătu	62	145	
	Opinca	45½	Oprescu	245	251	Durata 1'02
	Lăncier	43	Tănase	631	502	

Aida (Szandékos și Affi) aparține d-nei A. Gill.
Pariu mutual: Tr. 78, 28, 40, 25; pel. 82, 26, 31, 24.

Pr. BELCIUGATELE — Handicap — 35.000 lei — 2400 metri (P. V.)

1	Glorietta	55	Gill J.	44	35	Câștigat
2	Haziiu	58½	Vincent	18	22	2—gât—3
3	Meșteru Man.	40	Oprescu	67	80	lungimi
4	Hop și eu	57½	Garner	93	62	
	Afurisit	53½	Huțuleac	124	80	Durata 2'38
	Boshko	42½	Tănase	85	84	

Glorietta (Warden of the Marches și Gipsy) aparține d-lui D. Mironescu.
Pariu mutual: Tr. 44, 18, 14; pel. 35, 20, 18.

INSCRIERI

Băneasa : Ziua X-a, Joi 12 Octombrie

Pr. STANIȘOARA — 1000 m. — 20.000 lei

Bravo mă, 80.000	50
Melitta, 30.000	44
Tatja, 40.000	48½
Opinca, 80.000	48½
Etiquette, 40.000	46
Mont Blanc, 90.000	60
Fioretta, 50.000	48
Aida, 50.000	48
Dictator, 30.000	40
Caliacra, 40.000	40½
Baby II, 30.000	38½
Lăncier, 50.000	44
Almaș, 90.000	52
Bécasse, 60.000	50
Conița II, 70.000	52
Hazard, 70.000	53½
Tricolor, 80.000	55½
Micșunea, 60.000	52½
Balyhoo, 50.000	48

Pr. COZIA — W.-Handicap — 1500 m. — 25.000 lei (2 reprize)

Ștefania, Amaranthe, Jessica, Marmara, Elvira, Titirez, Rastel, Cin'te ține, Goblin, Moft, Credința, Răzleț, Spătar, Caiafa, Carmen, Banu Olteniei, Brânceni, Korvin, Tuluța, Drapel, Mayar, Sfârlează, Nacelle d'Or, Naum, Silver Prinț, Minunat, Weekend, Hoțoaica, Glorietta, Biribi, Don Alberto, Loti, Sanda, Bard, Cărăbuș, Elada, Răscoala, Sukoro, Très Pratique, Băbuca, Foulaubin, Kasandra, Frunză, Puișor.

Pr. ARGEȘ — 1200 metri — 30.000 lei

Furtuna, 80.000	50
Rubin, 50.000	55½
M. en avant	57½
Stop	59
Glumeț	60
Vișina	49
Weekend, 80.000	52
Biribi, 50.000	52½
Tini, 50.000	46
Răvaș, 80.000	56½
Elada, 50.000	47

Pr. GLONȚ — 1600 metri — 25.000 lei

Boccacio, 30.000	57
Goblin, 50.000	59
Credința, 30.000	51½
Carmen, 50.000	57½
Caiafa, 30.000	49
Korvin	59
Tuluța	55½
Farmec	56½
Naicelle d'Or, 50.000	51
Silver Prinț	54½
Minunat, 30.000	51
Baba Novak, 50.000	55
Loti, 30.000	53
Nolcică, 30.000	53
Necaz	54½
Kasandra	59½

Pr. VARATEC — Handicap — 1700 m. — 30.000 lei

Afurisit, Goblin, Marcella, Boshko, Spătar, Caiafa, Danciu, Madrigal, Hop și eu, Silver Prinț, Baba Novak, Menelik, Flor fina, Glorietta, Don Basil, My Lass, Hazliu, Très Pratique, Costinel, Zori de Zi II, Necaz, Meșteru Manole, Frunză.

Dresajul cailor în Far-West

Pe lângă plăcerea de a dresa un cal care se deosebește mult de acel blând animal de la noi, această artă comportă și mult efort și tot atâta pericol

A doua zi a campionatului regional a cunoscut un frumos succes

Start Club a scăpat pe un adversar periculos: Hai Hai
La volley categ. I, Sportul Studențesc a învins Macaby

Cea de a doua zi a campionatului regional de volleybali și hasketball, s'a bucurat de același frumos succes înregistrat cu o săptămână înainte, la inaugurare.

O zi frumoasă de toamnă mai blândă par'că decât în alți ani, a favorizat în egală măsură pe jucători, jucătoare și public spectator, care a asistat și de data aceasta în număr mare.

Cele două sporturi „minore" își fac drum din ce în ce mai adânc în rândul tineretului. Aportul câtorva entuziaști care au luptat ani de zile pentru promovarea volley și basketului, începe să-și arate roadele.

Presa, în unanimitate, prin coloanele pe care le-a consacrat zilnic acestor sporturi cât și grupările bucureștene proprietare de terenuri care n'au precupețit nici un sacrificiu, merită toate laudele.

Revenind la partidele de ieri, trebuie să spunem că ele au corespuns în mai mare măsură, echipele luptând cu multă ardoare pentru obținerea victoriei.

La volley femenin, Start Club a reușit să scape de un adversar periculos, Hai Hai pe care l-a învins în trei seturi.

Proaspăta promovată la categoria primă a făcut dovada unor frumoase calități arătând că-și merită cu prisosință locul alături de cele mai bune echipe femenine din țară.

Iureș Club învingând Bonaparte a arătat că deși nu mai poate alinia cea mai bună formație, va juca și în acest campionat rolul principal din trecut.

La volleyball categ. I-a, Sportul Studențesc a dispus de periculoasa formațiune Macabi. Studenții prin noile achiziții făcute, beneficiază de o echipă redutabiă care va avea de spus cuvântul hotărâtor în actualul campionat.

In câmpul categoriilor inferioare același entuziasm și aceiași ardoare cunoscută.

Demn de semnalat este sacrificiul pe care-l face gruparea ploeșteană Prahova, care se deplasează în fiecare Duminică la București numai pentru plăcerea de a face aport. Un succes pe toată linia au obținut echipele de volleyball ale Vergului, care se dovedesc din zi în zi mai bune.

VOLLEY FEMENIN

Categoria I-a

IUREȘ CLUB-BONAPARȚE : 13—15; 15—4 ; 15—13

Fostele campioane naționale au întâlnit în Bonaparte un adversar periculos, care le putea periclita șansele. După ce a pierdut primul set la lupta mare Iureș Club și-a strâns rândurile și le-a însușit pe următoarele, adjudecându-și astfel victoria. In rândurile învingătoarelor și-a făcut reintrarea Etta Mănescu incontestabil cel mai bun produs al volley-ului femenin, care a fost din nou cea mai bună depe teren.

Dela Bonaparte s'a evidențiat Nelly Tipărescu, un pachet de nervi și mereu cu o clasă peste coechipiere.

SPORTUL STUDENȚESC—TELEFON CLUB 15—11; 11—15; 15—6

Universitarele într'un continuu progres și într'o ținută impecabilă, au recoltat un frumos succes dispunând în trei seturi de telefoniste.

Cele mai bune jucătoare s'au dovedit a fi Rodica Riegler și Ileana Argeșiu.

START CLUB—HAI HAI : 15—12; 10—15; 15—12

Intâlnirea dintre campioane și Hai Hai, a corespus în întregime așteptărilor. Cele două echipe au difuzat un volleyball de calitate, mulțumind pe deplin pe cei ce au făcut deplasarea până la teren.

DANIELESCU
(Sp. Studențesc)

Mai rutinate și cu mai mult calm, campioanele și-au adjudecat victoria, nu însă până a fi fost obligate să lupte serios. Hai Hai a depus o rezistență lăudabilă și a dovedit că poate oricând lupta alături de marile echipe.

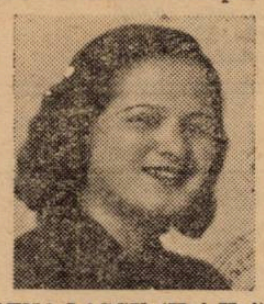

LENA LASCU (Hai-Hai)

S'au remarcat Katia Aman mai sigură pe minge ca oricând și Rozetta Furlugeanu.

Categoria II

INAINTE—A.S.A.: 15-0; 15-0.

Inainte a câștigat partida prin neprezentarea adversarelor.

VERGU-VIF. DACIA : 8—15; 15—1; 15—9.

Continuându-și seria frumoasă începută în campionatul trecut, meritoasa formațiune Vergu a înregistrat ieri un nou succes.

După ce a cedat în primul set, și le-a însușit pe următoarele două, spre deplina mulțumire a entuziaștilor săi conducători.

S'au remarcat Lulu Cristescu, Adina Cristescu și Tatiana.

RADU VODA—SPORTUL STUDENȚESC: 15-7; 15-6.

Neputându-se prezenta în formațiune completă, universitarele au fost nevoite să cedeze proaspetei formații Radu Vodă, care s'a dovedit o echipă bună .

S'au evidențiat Caralulis și Belitoreanu.

START CLUB—MONITORUL OFICIAL : 15—4; 15—5

După cum era și normal, echipa secundă a campioanelor a învins proaspăta formațiune a Monitorului Oficial. Aceasta deși este la a doua ieșire publică, a arătat frumoase calități.

Cele mai bune jucătoare au fost Nenițescu și Popescu.

E. F. A.—MIORIȚA : 15—0; 15—0.

Miorița nu s'a prezentat nici de data aceasta pe teren, astfel că E. F. A. și-a adjudecat partida fără luptă.

BONAPARTE—FARMA CLUB : 15—0; 15—0.

Echipa farmacistelor nu s'a prezentat pe teren, întrucât după cum se știe a fost pe nedrept retrogradată în categoria secundă.

VOLLEYBALL CAT. I-a

SPORTUL STUDENȚESC—MACABI: 15—5; 13—15; 15—14.

Intâlnirea dintre Universitari și Macabi, a dat naștere și de data aceasta la aceiași luptă aprigă de totdeauna. Cele două echipe au desfășurat toată gama posibilităților, învingătorul neputând fi desemnat de cât în ultimul moment. Victoria a revenit Sportului Studențesc, echipa care a făcut cele mai multe și valoroase achiziții, și care își netezește drumul către fruntea clasamentului de toamnă.

Cei mai buni jucători au fost Ratiu, Grigorescu și Russu dela învingători, în timp ce din rândurile învinșilor s'au evidențiat Sadetky Cohn și Leiser.

O. C. B.—V. S. C. 15-13; 15-10

Dispunând de o echipă mai bine pusă la punct și cu mai multă rutină, O. C. B.-ul a terminat victorios.

Invinșii deși posedă elemente extrem de talentate, n'au încă legătura perfectă care să le asigure succesul.

REZERVE

SPORTUL STUDENȚESC—MACABY : 15—12; 15—6.

Imitându-și „maeștrii", formațiunea de rezervă a universitarilor a dispus relativ ușor de Macabi.

O. C. B.—U. S. C. 11—15; 15—14; 15—14.

Spre a putea smulge victoria echipei plină de avânt a V. S. C.-ului, O. C. B.-ul a trebuit să se întrebuințeze la maximum.

Cu puțin noroc, rezultatul putea fi favorabil echipei din Hala Traian.

C. F. R.—TELEFON CLUB 15—0; 15—0.

Echipa de rezervă a telefoniștilor nu s'a prezentat pe teren, astfel că feroviarii au obținut o victorie fără emoții.

Volleyball cat. II-a

VERGU—A. S. 13 : 15-6; 15-8

Prezentându-se în excelentă dispoziție de joc, Vergu a înregistrat un frumos succes în fața echipei A. S. 13 pe care a învins-o în două seturi.

S'au remarcat Marinescu și Ștefănescu.

VIF. DACIA—VIITORUL : 15—12; 15—7

Lipsit de antrenament, Viitorul a cedat în fața Viforului Dacia.

S'a evidențiat Șerban Georgescu.

A. S. A.—CARAIMAN : 6—15; 15—7; 15—4

După ce au cedat în primul set „arhitecții" au câștigat cu ușurință pe cele următoare.

Cei mai buni jucători au fost Bădescu și Petrescu.

C. F. R. B. T.—INAINTE : 15—13; 15—3

După ce în primul set a opus rezistență, Inainte a cedat de departe în cel de al doilea, permițând astfel cefe-

MONA MAVROCORDAT
(Start Club)

riștilor o victorie ușoară.

Seria II-a

PRAHOVA—PEBE : 15—0 ; 15—0

Prahova a înregistrat o victorie fără luptă, adversarul neprezentându-se.

AV. SPORTIV—ENERGIA : 15—1; 15—6

Av. Sportiv n'a fost abligat să facă apel la ultimele resurse, spre a învinge cu ușurință pe Energia. Cel mai bun jucător depe teren a fost Scorțeanu.

I. P. P.—LUCEAFARUL : 15—6; 15—13

Confirmând forma bună din campionatul trecut I. P.

ZETTA FURLUNGEANU

P. a dispus relativ ușor de Luceafărul care s'a apărat cum a putut.

Rezerve

VERGU—A. S. 13: 8—15; 15—1; 15—9

Echipa de rezervă a Vergului după ce a cedat în primul set, și le-a însușit pe cele următoare, adjudecându-și astfel victoria.

S'a remarcat Ionescu Iosif.

VIF. DACIA—VIITORUL : 15—11; 11—15; 15—9

Vif. Dacia a trebuit să lupte serios spre a dispune de un adversar lipsit de antrenament. S'au remarcat Peteanu și Manuilă.

CARAIMAN—A. S. A. 15—0; 15—0

Caraiman a câștigat prin neprezentarea adversarului.

Seria II-a

RAHOVA—PEBE : 15-0; 15-0

Un nou forfait, de data aceasta al unei echipe care lăsase impresie bună. Este vorba de Pebe.

I. P. P.—LUCEAFARUL : 15—6; 15—9

Meritoasa echipă de rezervă a Politehnciei, și-a asigurat o victorie destul de ușoară în întâlnirea cu Luceafărul.

Categoria III-a

DELAVRANCEA—MONITORUL OFICIAL : 13—15; 15—11; 15—11

Intâlnirea a prilejuit o luptă strânsă și a revenit în trei seturi lui Delavrancea.

SPIRU HARET—MIORIȚA : 15—12; 9—15; 15—14

Spiru Haret și-a făcut o intrare frumoasă, dispunând după o luptă strânsă de Miorița.

Cei mai buni au fost Avramescu și Mucenicu.

CRAI NOU—SP. MUNCITORESC : 15—0; 15—0

Crai Nou și-a adjudecat victoria, întrucât adversarul nu s'a prezentat pe teren.

PRAHOVA—TIRUL : 15—7; 15—4

Cu o echipă excelentă al cărei loc ar fi în categoria doua, ploeștenii au dispus ușor de Tirul.

S'au remarcat Reinhardt și Vogel.

VIF. DACIA—VERGU: 15—8; 2—15; 15—14

După o luptă strânsă în care învingătorul ar fi putut fi inversat, Viforul Dacia a dispus de Vergu în trei seturi.

BASKETBALL REZERVE

RADU VODĂ—PEBE : 65—5 (51—3)

Mult superior, Radu Vodă a recoltat o victorie ușoară în fața lui Pebe.

S'au remarcat Dimitriu și Sotir.

I. P. P.—VIITORUL : 11—8 (4—6)

După ce a condus în prima parte a jocului Viitorul a cedat după aceia I. P. P.-ului.

Seria II

AV. SPORTIV—INAINTE : 2—0

Av. Sportiv a obținut două puncte în clasament fără să lupte, întrucât Inainte nu s'a prezentat.

ALTE REZULTATE

Basket Categoria I-a

Baraj

E. F. A. Macabi 26-8 (11-2).

Volley categoria II-a

Radu Vodă—E. F. A. 15—0 15—0 (forfait).

Rez. categoria II-a

Radu Vodă—E. F. A. 15—0 15—0 (forfait).

Rez. categoria III-a

C. F. R.—Miorița 15—9; 15—12.

Sp. Studențesc—A. S. A. 15—0; 15—0 (forfait).

BASKET

Rezerva categoria II-a

Rahova—A. S. 13 forfait.

Radu Vodă—Pebe 12—10 (8—6).

A. S. A.—Viitorul 2—0 forfait.

Categoria III-a

Dellavrancea—Spiru Haret 38—0 (14—0).

Caraiman-Tirul 20—15.

V. S. C.—Viforul Dacia amânat.

Volley femenin cat. I-a

Aurora—Macabi 15-2; 15-2.

Categoria II-a

Aurora B.—Crai Nou 8—15; 15—10; 15—7.

Volley categoria I-a

Aurora—Bonaparte 10—15; 15—13; 16—14.

Rezerve

Bonaparte—Aurora 15—7 ; 14—15; 15—9.

Basket categ. I-a

Telefon—O. C. B. 30—6 (10—4).

Rezerve

O. C. B.—Telefon forfait 2—0.

Basket II

Juventus-Luceafărul 28-2.

La munte a căzut zăpadă iar la Brașov s'a făcut atletism

Rezultatele campionatelor naționale de juniori

Pe un vânt prevestitor de iarnă și o temperatură extrem de scăzută, iată în ce condițiuni s'a desfășurat concursul de eri

(Continuare din pag. I-a)

cer tocmai contrare condițiuni atmosferice.

ȘI TOTUȘI REZULTATELE AU FOST ONORABILE

Ținând seama de condițiunile în care s'au desfășurat aceste campionate, rezultatele le putem considera destul de bune.

Desigur concursurile de eri nu au putut fi la înălțimea așteptărilor. Ele nu ne-au putut da acea ideie precisă pe care cu toții o așteptam, asupra valorii rezervelor de mâine ale atletismului românesc, dar în fața nepreveăzutului (!!) trebue să ne plecăm și să așteptăm resemnați sezonul viitor.

Numărul concurenților a fost destul de mare, deși au lipsit mulți din cei înscriși, iar rezultatele, după cum spuneam mai sus, satisfăcătoare.

ATLEȚI, CLUBURI ȘI REGIUNI

Reuniunea dela Brașov a prilejuit totuși consacrarea câtorva nume de atleți de cluburi și de regiuni.

Dintre atleți, vom remarca pe tânărul Moinea, un mare talent, pe Yost care s'a consacrat la înălțime, probă în care îi prevedem strălucite performanțe, pe Ionescu Nelu, în care Venus posedă un demifondist de mare viitor. Timișoreanul Neuman, un atlet cu resurse pentru un viitor atlet complect. Brașoveanul Schadt care va trebui serios îndrumat spre cursele de lungă durată.

Insfârșit, acel quator de aruncători: Schullery, Coman, Forgescu și Popescu, elemente în care putem realmente conta.

Campionatele de eri au dat apoi prilej de afirmare unor cluburi mai tinere și mai puțin cunoscute. Este vorba de Șoimii din Cluj, această admirabilă grupare românească ce are rolul să redeștepte interesul pentru atletism în pătura intelectuală a Clujului, operă pentru care dr. Chețianu și Arnăutu merită toate felicitările.

A doua asociație a fost Esta-Sun din Oradia Mare, a cărei activitate, nu din vina noastră, ne-a rămas până acum necunoscută

O remarcăm de astă dată și felicităm cu acest prilej și pe îndrumătorul ei, d. Varga.

In sfârșit o altă grupare care și-a făcut botezul în marile concursuri, a fost As. portivă a Municipiului Brașov, a cărui apariție o salutăm cu o deosebită satisfacție, convinși fiind că cei din fruntea municipiului îi vor acorda, mereu, tot sprijinul.

Regretăm absența celor dela Dragoș Vodă din Cernăuți, despre care auzisem multe lucruri frumoase.

Liga Bihor, reprezentată atât de strălucit de cei dela Esta-Sun și liga Banat prin atleții Politechnicei și cei dela Recaș, au ținut să dovedească, în ciuda condițiunilor anevoioase în care activează, că sunt capabile de rezultate frumoase.

DESPRE ORGANIZARE

Municipiul Brașov, căruia, să fim sinceri, îi revine marele merit de a fi organizat aceste campionate, a reușit să se achite onorabil de greaua sarcină ce și-a luat-o.

Organizarea technică, desigur, a avut lipsuri, dar trebuie să ținem seama că:

a) majoritatea membrilor ligii Brașov care trebuia să organizeze, erau plecați;

b) că timpul a constituit și el un serios impediment.

Esențialul este că aceste campionate atât de mult discutate și atât de deseori amânate, au fost în sfârșit organizate.

Proba a avut și ea de suferit, ca toate celelalte dealtfel, de vântul puternic care n'a încetat o clipă.

Ia parte un număr destul de mare de concurenți: 18.

Din primele amanări Schullery se distanțează vizibil de restul concurenților și la a doua încercare din proba de ca-

SCHULLERY

lificare prinde puternic o aruncare de 13 m. 23, performanță pe care nu reușește în aruncările următoare s'o depășească.

Din restul concurenților o luptă aprigă s'a încins pentru locul doi și trei, protagoniștii fiind Forgacs (Recaș) și Fălcoianu (V.).

Primul, mai decis, prinde o aruncare care îl instalează definitiv în locul doi.

Fălcoianu, ca întotdeauna a fost la înălțime. Nu i se putea cere mai mult ținând seama de anturajul ales în care a concurat, astfel că rezultatul final se prezintă:

1. Schullery (C. A. C.) 13 m. 23.
2. Forgacs (Recaș) 11 m. 51.
3. Fălcoianu (V.) 11 m. 45.
4. Coman (M. B. 11 m. 44.
5. Wonner (S.S.G.S.Br.) 11 m. 43.
6. Schuller (SS.G.S.Br.) 11 m. 33.

YOST S'A CONSACRAT

Partcipă opt concurenți. Primele încercări îl impun atenției pe Yost dela V. Dacia.

Ludu, plecat favorit, clacat de frig n'a putut desfășura, cum ar fi trebuit în mod normal, întreaga gamă a posibilităților sale. N'a putut trece 1 m. 65.

Yost în schimb în zi bună a avut toate săriturile la prima încercare, cu excepția ultimei care o trece la secunda, 1 m. 73; încercând apoi la 1 m. 76 nu-i reușește tentativa.

Din rest impresie frumoasă a lăsat Czukor, Scherg și mai ales Stavros.

1. Yost (V. D.) 1 m. 73.
2. Czukor (C. A. C.) 1 m. 65.
3. Scherg (S.S.G.S.Br.) 1 m. 65.
4. Stavros (M B) 1 m. 65.

UN DUEL APRIG CU PERFORMANȚE MODESTE

Participă nouă concurenți. Proba se începe dela 2 m. 60. Dela început o surpriză: Epuran (V.) este eliminat.

Și aci frigul și vântul rece și-a spus cuvântul.

Pe rând se impun: Neumann care se observă că este lucrat și Stavros.

Incercările merg până la 3 m. 10 înălțime pe care numai Neuman o atinge.

1. Neumann (Polith.) 3 m. 10.
2. Stavros (M. Br.) 3 m. 0.
3. Banffy (C. A. C.) 3 m. 0.
4. Rădășan (Șoimii) 2 m. 80.
5. Sassu (Șoimii) 2 m. 70.

ANTON CRISTEA, UN CAMPION INDISCUTABIL

Proba a fost dintre cele mai populate, astfel că a fost necesar să se dispute în șase serii și o semifinală.

Lupta a fost destul de disputată. A stricat vântul puternic ce sufla din față.

Rezultatele au fost:

SERIA I

1. Cristea (Venus) 12 s.
2. Iliescu (M. Br.). 12 s. 3.

SERIA II

1. Nemetz (C. A. C.) 12 s. 1.
2. Victor (E. Sun) 12 s. 1.

SERIA III

1. Moinea (Șoimii) 12 s. 3.
2. Papp (S. G. S.) 13 s. 1.

SERIA IV

1. Binder (S. G. S.) 12 s. 8.
2. Kopany (E. Sun) 13 s.

SERIA V

1. Sulioc (C A. C.) 12 s. 6.
2. Râșnoveanu (M. Br.) 12 s 9.

SERIA VI

1. Carocu 12 s. 3.

SEMIFINALELE

In prima semifinală Cristea se desprinde cu ușurință din lot încă dela plecare, terminâ detașat urmat de Moinea și Papp.

I

1. Cristea (Venus) 12 s. 1.
2. Moinea (Șoimii) 12 s. 4.
3. Papp (I. G. S.) 12 s. 5.

II

In a doua semifinală forma lui Nemetz nu se desminte și câștigă cu ușurință.
1. Nemetz (C. A. C.) 11 s. 9.
2. Sulioc (Șoimii) 12 s. 1.
3. Victor (Esta Sun) 12 s. 3.

FINALA

După cum s'a scontat, Cristea a fost și de data aceasta câștigătorul probei.

Pornit în trombă, jenat, de vântul, care nici după amiază nu încetase câștigă teren încă dela început.

Nemetz din urmă urmărește atent, împinge în extremis, dar nu mai poate reface.

Cristea câștigă detașat cu 11 s. 5, ca în zilele lui mari.

1. Cristea (Venus) 11 s. 5.
2. Nemetz (C. A. C.) 11 s .8.
3. Sulioc (Șoimii) 12 s. 0.
4. Moinea (Șoimii) 12 s. 0.

GHINIONUL LUI IONESCU ȘTEFAN

Cursa de obstacole s'a desfășurat în trei serii.

O ploaie măruntă și rece însoțește desfășurarea probei.

SERIA I

1. Kiss (Esta Sun) 17 s. 5.
2. Banffy (C. A. C..) 12 s. 9.

SERIA II

1. Ionscu Ștefan (Ven.) 17 s. 0
2. Banffy (C. A. C.) 17 s. 1.

SERIA III

1. Sever (Recaș) 17 s. 4
2. Bujacher (Venus) 18 s. 1.

FINALA

Cursa părea că va aduce victoria talentatului venusist Ștefan Ionescu. Dar un accident stupid îi ratează un succes sigur.

Cursa pornită după al doilea gard, Ionescu i-a conducerea, trece ușor dar la gardul patru lovește, dă gardul jos împiedicându-se, astfel ca la gardul următor, având o entorsă musculară abandonează.

Kiss din urmă își aruncă conducerea terminând primul urmat de Sever la un piept.

1. Kiss (Esta Sun) 17 s. 3.
2. Sever (Recaș) 17 s. 3.
3. Banffy (C. A. C.) 18 s. 0.

IONESCU N. UN VIITOR DEMIFONDIST DE CLASA

Proba pe 800 metri s'a alergat în trei serii, eliminatoriile s'au desfășurat dimineața în condițiuni atmosferice neprielnice.

In prima serie Grandpierre și Schnell au fost cei mai buni La plecare, șapte concurenți.

Rezultatul:

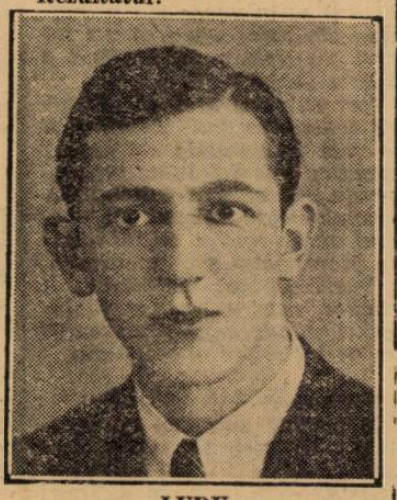

LUDU

Grandpiere (I.A.R.) 2 m. 20 s. 6.
Schnell (S.G.S.B.) 2 m. 21 s. 4

In seria următoare Bibo și Ionescu N. au dominat net, restul de șase concurenți, rezultatul a gost următorul:

Bibo (C.A.C.) 2 m. 22 s. 8.
Ionescu (Venus) 2 m. 22 s. 8.

Insfârșit ultima serie aduce victoria lui Bica urmat de Dobrin.

FINALA

S'a alergat după amiază pe un timp mai prielnic și a strâns la start un lot de 12 alergători.

Primii patru sute de metri sunt conduși într'un „train" rapid de Feguyan (Cluj) în spatele lui un grup compact.

La 600 m. tânărul elev Ionescu care a făcut o cursă cât se poate de inteligentă, a atacat, reusind pe linie dreaptă să treacă în frunte.

Rezultatul:

N. Ionescu (Venus) 2 m. 11 s.
Schnell (S.G.S.B.) 2 m. 11 s. 6
Fuguiyan (C.A.C.) 2 m. 12 s. 2
Măruntu (Venus) 2 m. 15 s.
Grandpierre (I. A. R.)
Bibo (C.A.C.).

MOINEA ESTE UN MARE TALENT

Abandonarea lui Ionescu Ștefan a făcut ca săritura în lungime să devină o probă disputată și lupta care s'a dat la ultimele sărituri și diferența de centimetri care i-a despărțit pe primii trei clasați ne-o dovedește.

Yost a câșitgat, dar tot atât de bine putea triumfa elevul Moinea ca și studentul „in spe" Ludu. Moinea, ale cărui reale talente le-am descoperit în Iunie la Cluj este un mare talent, lucrat metodic, nutrit suficient, elevul dela Normala din Cluj poate deveni un mare săritor.

In general specialistii care s'au prezentat și au fost destul au dovedit o majoritate că au calități dar le lipsește technica.

Rezultatul:

Yost (U. D.) 6 m. 30.
Moinea (Șoimii) 6 m. 29.
Ludu (Venus) 6 m. 26.
Hidișanu (Venus) 6 m. 03.
Sever (Recas) 6 m.
Schuller (S.G.S.B.) 5 m. 99.

O VICTORIE MUNCITA

Douăzeci de concurenți au luat startul în cursa pe 3000 m.

Dela început și până la sfârșit ea a fost un duel între tânărul și bănățeanul Ardög, luptă care s'a terminat cu un splendid finish al lui Schadt. A fost un splendid sfârșit de cursă ce-a avut darul să entuziasmeze publicul spectator.

Rezultatul:

Schadt (S. G. S. B.) 10 m. 0 s. 6.
Ordög (Recaș) 10 m. 8 s. 2.
Nistor (Esta Sun) 10 m. 10 s.
Râșnoveanu (Venus) 10 m. 12 s. 2.
Dumitrescu (Venus) 10 m. 15 s. 6.

UN CAMPION NEAȘTEPTAT

La aruncarea discului rezultatul constitue desigur o surpriză. Prin aceasta nu vrem să scadem din meritele tânărului elev Popescu, un aruncător conștiincios și desigur înzestrat cu talent. Surpriza a fost rezutatul lui Coman, acest mare talent al atletismului brașovean, este după părerea noastră viitorul discobol al României, dacă va avea șansa să încapă pe mâna unui specialist, este capabil de mari performanțe.

Forgacs, urmărit de ghinion, puțin i-a lipsit să triumfe. A avut de altfel două aruncări peste 37 metri, dar cu puțin depășite.

Schullery suferind de nevralgie intercostală a abandonat proba.

Rezultatul:

Popescu (V. D.) 36 m. 05.
Rădășanu (Șoimii) 35 m.
Coman (S. Sp. M.) 33 m. 80.
K. Kiss (Esta Sun) 30 m. 20.
Guscov (V. D.) 29 m. 40.

NEUMAN UN VIITOR DECATHLONIST

Tânărul student din Timișoara posedă reale calități de decathlonist. La aruncarea suliței și-a întrecut net adversarii.

Din restul concurenților vom remarca figura onorabilă făcută de cei din Brașov

Rezultatul:

Neuman (Politech.) 44 m. 72.
Iliescu (M. Br.) 41 m. 71.
Ciortea (Șoimii) 41 m. 18.
Suliman (M. Br.) 39 m. 18.
Fălcoianu (Venus) 39 m. 36.
Petruț (V. D.) 39 m. 03.

CLUBUL ATLETIC CLUJ A CAȘTIGAT MAI UȘOR DE CAT NE AȘTEPTAM

Seriile la stafeta suedeză anticipau o finală de toată frumusețea.

In seria I rezultatul a fost următorul:

C. A. Cluj 2 m. 12 s. 6.
Esta Sun 2 m. 15 s.
Municipiul Brașov 2 m. 20 s.

In a doua serie:

Șoimii 2 m. 15 s. 8.
Venus 2 m. 17 s.
S. G. S. B. 2 m. 19 s.

Finala s'a disputat după amiază și a pierdut mult cal spectacol prn absența Venusului, (forțat să abandoneze din cauza accidentului lui Ionescu Ștefan) a S. G. S. B. și a echipei Ar. Municipiului Brașov.

Disputată între trei echipe C. A. C., Esta Sun și Șoimii, cursa a însemnat dela început o victorie pentru C. A. C. Ini schimb locul doi a fost disputat și încă cu înverșunare de echipele celor dela Șoimii și Esta Sun.

Rezultatul:

C. A. Cluj: Nemetz, Tamas, Criza-Mala 2 m. 8 s. 9.
Șoimii: Sulioc-Moinea, Merlescu Coracu 2 m. 13 s.
Esta Sun: Victor, Kopany, Kiss, Sollas 2 m. 14 s.

C. MORȚUN

După o cursă inteligentă

Niculae I. Țapu și-a conservat titlul de campion național de fond

Un vânt năprasnic a transformat cursa, la ducere, într'un adevărat calvar „Păduchiosul" și rutina și-au spus cuvântul. Abandonul lui Tudose. Admirabila cursă a lui Mormocea, Șandru și Cristea

Extraordinară zi.

O luptă titanică, pe un vânt năprasnic, adevărat taifun, pe o zi însorită, care a transformat cursa la ducere într'un autentic calvar ; iar la înapoiere în uragan, — alergătorii, — deslănțuiți la vale, nebunește, într'o alură fantastică, cu peste 60 pe oră.

O iuțeală îngrozitoare care a oferit un spectacol fantastic.

Cuvintele nu sunt mari, defel.

Și poate nici nu sunt suficiente pentru a zugrăvi întocmai nălucile lansate la vale, într'o iuteală supraomenească, peste bolovanii serpentinelor muntelui „Păduchiosul".

Ce luptă minunată și ce păcat că media orară a fost finalmente atât de slabă.

Pentru asta însă sunt vinovați doar în parte alergătorii, sau chiar de loc, pentru că nu se putea lupta împotriva acelui taifun, deslănțuit cu furie, chiar dela plecare în contra băeților ca și cum s'ar fi supărat tare că pe șosea, pe „moșia" lui, și-au mai permis și alții, — alergătorii, — să iasă la preumblare și să-i strice goana demență în care se angajase pe viață și pe moarte numai și numai spre a împiedica pe cicliști să mai continue, să se oprească și să-și dea seama că eri era ziua lui, de hoinăreală disperată și că nimic și nimeni nu are voie să-i tulbure beția sadică a goanei, în care îndoia copacii, sufla cu furie, se potolea o secundă, două, pentru a se repezi iarăși cu și mai multă demență, vroind parcă să reteze totul ce-i ieșia în cale-i.

In fața acestui element al naturii în mare... „formă" nu se putea face nimic mai mult decât s'a făcut. Adică alergătorii să se ascundă unul după altul, învârtindu-se ca într'un veritabil „cocktail" și înaintând în vijelie cu maximum 25 km. pe oră. Pe alocuri chiar cu 18—20.

Cursă dură, brutală, de campionat adevărat în care a triumfat cel mai bun.

Indiscutabil cel mai bun om al zilei. Că au fost și unele ghinioane este adevărat dar cursa realizată de învingător denotă o mare cunoaștere a alergărilor și o inteligență a plasării efortului decisiv, cum rar se poate întâlni.

Dar despre asta și despre altele în numerele viitoare căci proba de eri merită o revenire mai amplă, astăzi trebuind să vă descriem alergarea în sine, să vă narăm cele petrecute și dacă ne va rămâne spațiu să spunem și câteva vorbe despre alergători.

AS[illegible]E AUTOMNALE

Sub castanii dela șosea eri către ora nouă dimineața se adunau sgribuliți spectatori, cicliști și oficiali.

Galbenul toamnei luminat de un soare cu dinți nu știrbea cu nimic aspectul de festivitate a pedalei.

Câteva pulovere călduroase și trench-couturi aminteau sezonul în care ne aflăm iar celor în cauză le aducea aminte că este reprezentația de închidere a stagiunii 1938.

Și ultima probă era tocmai cea mai îndrept să fie programată: campionatul național de fond. Și ca valoare și ca traseu și ca prestanță.

S'ar putea aduce însă obiecțiunea că a fost prea târziu programată. E just. Dar în fond a fost o cursă de campionat. O cursă mare.

Dintre toți Mormocea este cel mai dispus. E rumen la față și răspândește multă încredere. La fel și Țapu e vesel. In schimb Tudose este mahmur. Nu vroia să alerge, era bolnav. E galben la față și rănile dela ultimele reuniuni supurează încă în bandaj. Totuși ia startul.

Regia a fost bună și strădania conducătorului federației și a câtorva din oficiali și-a găsit în parte un corespondent fericit în desfășurarea cursei. Spunem: în parte, deoarece regretăm, că s'au găsit câțiva oficiali să-și dea în petec și să întunece din frumusețea zilei. Pe care nici noi nu vrem s'o stricăm, renunțând a discuta astăzi.

Vom sublinia însă că eforturile conducătorului FRSC.-ului au fost încununate de succes, alergarea bucurându-se în adevăr de organizarea admirabilă, punctele negre înregistrate neavând nimic comun cu înfăptuirea propriu zisă a competițiunii, d. Vasile Canarache putând fi felicitat pentru aportul material și moral adus reprezentației de închidere al sezonului.

URMARIND CURSA

La apelul startului nu răspund : Niculici. Marian și Gogan.

Se pornește încet, în legănări ușoare de omoplați, se pleacă, greoi parcă. Nimeni nu se grăbește. Cursa e lungă, „Păduchiosul" e departe și un vânt puternic se face simțit chiar înainte de ieșirea din oraș.

La aeroport Dinu sprintează. Foc de paie căci plutonul se regrupează, pentru a fi întins puțin și de Hrenciuc, cu acelas rezultat.

Cu toate aceste câteva anemice ruperi nu urcă media mai sus de 30 pe oră.

Aproape de Otopeni, deși nu se merge cine știe ce iute, focșăneanul Ștefănescu, pe o bicicletă grea, demodată, dă semne de oboseală. Rămâne, revine, rămâne, iar revine din nou. E ca un om „acordeon" pentru a dispare după 45 km.

La ieșirea din Otopeni vântul se întețește și are să devină din ce în ce mai arțăgos.

Cr. Teodorescu pare în vervă și sprintează în glumă de câteva ore. Insă, firește, fără rezultat.

Dar ceeace surprinde este „ieșirea" extraordinară și ne mai întâlnită până acum la „marele" Mormocea".

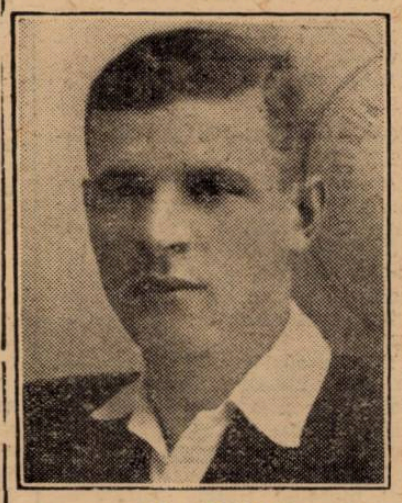

GH. ȘANDRU

Imaginați-vă, a ieșit la conducere. Și nu odată, de două ori, de ochii lumii cum s'ar spune, ci serios, în repetate rânduri, mereu în vervă.

Ne uităm, ne mirăm, nu ne vine să credem ochilor, și iar ne mirăm și iar ne uităm. Tot Mormocea este acela care conduce și apoi în răstimpuri invită și pe ceilalți să conducă. La apelul lui răspund, oarecum prompt, Sandru, Teodorescu, Tudose, Țapu și ceilalți, dar mai puțintel. Savanof stă în coadă la adăpost.

A trecut o oră și abia sunt acoperiți 30 km.

N. I. ȚAPU

Vântul devine din ce în ce mai turbat. Alura scade vizibil. Până la Ploești se fac două ore și cinci minute. Credem că a fost un record de... încetineală.

La ieșirea din Ploești adevărat taifun. Copacii își îndoiau coroanele ruginii în fața furiei acestuia, salutându-i parcă cu adânci temenele trecerea-i vijelioasă.

C. TUDOSE

Băeții ?...

Se uită unul la altul, se ascunde fiecare cum poate mai bine și înaintează greu, greu de tot. Cu aplecări de umeri, cu lovituri grele de pedale, cu smucituri și opintiri, cu capetele aplecate, ca un convoi „pohod na Sibir" pe două roate.

79 km. au fost acoperiți în 3 ore. Adică exact 26 km. pe oră. Până la Câmpina au rămas și focșăneanu Ionescu. Apoi Dinu (acesta din cauza unei pane de cauciuc).

Mormocea e tot în vervă secondat de ceilalți. Dar verva lui, firește, este platonică, mai mult căci împotriva uraganului nu poți face lucru mare, nu-ți poți permite cine știe ce lux.

Toți așteaptă munții. Și urmăritorii la fel.

In fine vin și munții și cursa este ot înceată. Prin Breaza, regiunea natală a lui Sandru, acesta conduce încurajat de mulțime.

Efectul : Vasiac rămâne.

Teodorescu, care realizase o cursă peste așteptări, pierde contactul pe Posada. Celebra Posadă, așteptată cu mare curiozitate, nu aduce nici o rupere. Nimic. Acelaș calm, deși odată cu intrarea în munți rafala se mai domolise. Se potolise simțitor și totuș nici o acțiune serioasă.

Tudose stă liniștit în pluton. Se vede dela o poștă că nu e dispus. Totuș nu dă semne de oboseală. Singur Mormocea își instalează lunga-i siluetă de Garry Cooper în fruntea plutonului și se urcă cu o medie de antrenament în comun. Aproape de Păduchiosul, Țapu rămâne pe neobservate în coada plutonului. Ochiește un moment de acalmie deplină și după un viraj, după un colț de stâncă, sdup jos depe „mașină" și în câteva clipe a schimbat pasul potrivit pentru munte : după o scurtă partidă de manivelă e iar în pluton.

La poalele „Păduchiosului', Sandru ia capul și o întinde vârtos. Urcă ușor, suplu, loviturile de pedală se succed ritmic, și efectul nu întârzie să se arate. Plutonul se întinde și apoi începe să se rupă în bucățele. Sandru nu se ridică depe șea în timp ce în spatele lui aproape toți se frământă, smucesc de ghidon, fac grimase de tot felul, depun eforturi extraordinare spre a nu scăpa plasa „dirijorului". In cele din urmă nici Tudose nu poate sta alături de Sandru și acesta ajunge detașat în vârful „Păduchiosului" la ora 2 și 5 minute. (Adică după 5 ore dela plecare parcurgând 130 km.).

Sosesc în ordine :

Cristea, Tudose și Țapu la 30 de sec.

Mormocea la 1 minut.

Hrenciuc la 1 min. 30 sec.

Pantazescu la 2 minute.

Safanov la 2 min. 35 sec.

Restul la intervale considerabile.

După coboriș Tudose, Țapu, Cristea și Mormocea se grupează.

Sandru are un pas grozav de mic pentru coboriș și este prins în punctul unde începe coborîșul Comarnicului.

Intre timp Hrenciuc spărsese și e depășit de Pantazescu peste care trece Safanov.

UN ACROBAT

După câteva viraje pe „Păduchiosul", Tudose rupe ghidonul și continuă totuși spre stupefacția generală să gonească la vale pe viraje prin pietroaie alături de ceilalți cu 50—60 pe oră conducând cu o singură mână deoarece o parte a ghidonului se rupsese.

VIRGIL MORMOCEA

Aci Tudose a realizat un magnific tur de forță.

EVADAREA LUI ȚAPU

La începutul coborâșului Comarnicului Țapu speculează situația. Tudose nu e periculos căci are ghidonul rupt iar ceilalți toți (Șandru, Cristea și Mormocea) au călcături prea mici. Țapu avea un pas mare deoarece schimbase în vârful muntelui. „Acum e momentul", și-a zis el și a întins-o nebunește la vale.

Tentativa a reușit căci ceilalți pe demultiplicații mai mici s'au sufocat de trainul impus de Țapu și nu mai pridideau să învârtească din picioare

Țapu coboară fantastic. La fiecare viraj câștigă teren iar în Comarnic are 400 metri avans.

La ieșirea din Comarnic un tren se apropie să taie șoseaua. Țapu reușește să treacă iar urmăritorii pierd timp prețios

Tudose schimbă mașina, o ia pe a lui Teodorescu care a abandonat dar nu este pe măsură, lanțul îi sare de câteva ori și apoi enervat abandonează

Intre timp Țapu gonește vârtos, în urma lui Mormocea la fel talonat de Cristea. Mormocea reduce ceva din timp însă Țapu trece linia de sosire cu un minut avans.

CLASAMENTUL

1. Niculae Ion Țapu (M.) a parcurs 198 km. în 6 ore 50 min. 10 sec. cu o medie orară de 28 km. 954 m.

2. Virgil Mormocea (Br.) 6 ore 51 min. 10 sec.

3. Ion Cristea (V.C.R.) **acelaș timp.**

4. Ștefan Savanof (M.) 6 ore 54 min. 25 sec.

5. Gheorghe Sandru (V. D.) 6 ore 58 min. 27 sec.

6. Dumitru Hrenciuc (P. N.) 7 ore 4 min. 11 sec.

7. Dumitru Pantazescu (M.) 7 ore 4 min. 11 sec.

8. Ștefan Dinu (ASPIM) 7 ore 26 min.

9. Gh. Vasiac (ASPIM) 7 ore 28 min.

10. Al. Ionescu (Ploești) 7 ore 32 min.

14 concurenți.

CÂTEVA CONSTATĂRI

Țapu și-a conservat titlul de campion, el fiind singurul alergător care a îmbrăcat doi ani dearândul tricoul tricolor, distincția campionilor.

Mormocea a făcut o cursă cu nimic mai prejos. Sandru și Cristea foarte bine, iar Tudose dacă n'ar fi rupt ghidonul ar fi avut de spus un cuvânt hotărâtor.

CE AU PATIT

Focșănenii s'au... sufocat. (N'au experiență).

Tudose a rupt ghidonul

Hrenciuc a spart un cauciuc, răsturnându-se în plină viteză.

Vasiac a rupt frânele și i s'au strâns conurile dela... genunchi.

Dinu a spart un cauciuc.

Al. Ionescu a spart două cauciucuri.

Cr. Teodorescu a mers bine distanța care-i convine: 110 km. — și apoi s'a lăsat păgubaș.

O REVENIRE CARE SE IMPUNE

După cum spuneam mai sus, asupra cursei de eri se cuvine o revenire, pe care o vom face în numerele viitoare.

— Emil Ionescu —

Omul cu două ... mame

MIHAIL FULEA

Departe de familie. Mizerie, carte și... băiat de prăvălie

„Neamul" dela Craiova și o carieră... înecată într'un borcan cu dulceață zaharisită. Băiatul „neamului" ajunge văcar. Cu „garderoba" într'o pungă spre București. Cofetar și boxeur Pârdalnicul de cinematograf. Om serios și funcționar la C. F. R.

Ați urmărit vreodată cursul vr'unui pârâiaș ?

Cei ce au bătătorit potecile muntoase cunosc istorioara apelor de munte.

Porniți vijelios, involburați, cristalinii stropi cari în bătaia soarelui resfrâng culorile curcubeului, se lovesc cu zgomot de malurile stâncoase, se preling în sunet de darabane pe bolovanii înfruntători din calea lor pentruca, ajungând în vale, să o pornească domol spre bătrânul fluviu mărginitor al țării noastre care și el se revarsă mai departe în mare...

O poveste scurtă de copilărie și o viață lungă de adolescență și bătrânețe...

Cam aceasta ar fi și povestea vieții boxeurului Mihail Fulea, poveste pe care o voi descrie în rândurile de mai la vale !

COPILUL CU DOUA MAME

Nu este reeditarea legendei copilului cu două mame din... judecata lui Solomon ! E cu totul altceva :

Mihail Fulea s'a născut la Craiova : tatăl lui, ocupat cu negoțul pe la sate, lipsea des de acasă ; el, Mișu — cum i se mai spune astăzi — nici nu l-a cunoscut. Mama lui cea bună care și astăzi este o femeie respectată, nu putea să-l crească : serviciul ei la o moșie, unde îngrijea de gospodăria conacului, nu-i permitea să aibă și un copil, astfel că Fulea încă din... scutece, a fost înstreinat.

L-a crescut o altă femeie cu numele de Maria și când Fulea a început să facă ochii mai mari, a văzut-o pe aceasta și pe ea a îndrăgit-o mai mult decât pe cealaltă.

Astăzi el are două mame, dar lucrul acesta nu-l prea interesează, deoarece dragostea de părinți pentru el nu a existat, fiind crescut fără ca acest foc sacru al iubirii fiului să fie prea bine întreținut !

„Mielul blând suge la două oi", nu s'a cam potrivit la Mișu Fulea, doarece cele 2 oi erau... sterpe !...

BAIAT DE PRAVALIE

In vacanța mare, după ce promovase cl. III-a primară, Fulea, de frica meseriei și a uceniciei, a fugit de acasă și a intrat „băiat de prăvălie" la o cârciumă.

Aici a muncit o vară întreagă și simbria luată precum și din gologanii strânși din bacșișuri i-a strâns în pungă iar în toamnă când s'a deschis școala... și-a cumpărat cărți de clasa IV-a.

Și a început iar la școală... dar n'avea ce mânca !

A fost nevoit după 3 luni de școală să plece iar ca băiat de prăvălie la cârciuma de lângă regimentul de infanterie...

INTALNIREA CU DIRECTORUL ȘCOALEI

S'a întâlnit pe stradă după câtva timp cu directorul școalei unde învățase : Mișu ducea mâncare cu sufertașul la regiment iar directorul trecea spre casă.

— Ce e cu tine ?

— „Bine !" a răspuns copilul și l-a podidit lacrămile ; i-a fost rușine de d. Florescu, directorul lui, să-l vadă cu farfuriile în mână...

Directorul l-a luat de mână; l-a dus la patronul cârciumii și a cerut informații.

— „A venit singur și a spus că intră la mine numai pe... mâncare, dar să-i dau voie dimineața să lipsească, să se ducă la școală !

N'am admis că, de! aci e treabă multă și eu n'am mai avut băeți în prăvălie... studenți!, a încheiat cârciumarul.

D. Florescu cunoștea un neam de-al lui Fulea, om „cu stare" în Craiova; s'a dus la el și l-a dojenit, dece nu îngrijește de copil care era un model de silință în școală.

Acesta a hotărât să-l ia acasă la el, și să-l dea mai departe la învățătură.

COPILUL ȘI... BORCANUL DE DULCEAȚĂ !

Neamul... înstărit al lui Mișu, avea un copil pe nume Mircea, cu care Mișu în noua lui locuință era prieten nedespărțit.

Învățau amândoi în clasa IV-a și prin venirea lui Fulea, copilul vremelnicelor lui gazde era mai sârguincios la școală.

Se și gândeau „rudele" să-i dea pe amândoi la liceul militar din Craiova când... jinduirea copilului crescut în lipsuri a venit în contact cu un borcan de dulceață !

Mișu n'a putut rezista tentației și a băgat linguriția în borcanul cu dulceață de vișine care după o zi sau două, s'a zaharisit !

— Cine a mâncat dulceață ? a tunat prin casă gura cucoanelor.

Mișu timid a răspuns : eu!

Mare consiliu de familie.

...și totuși, gândurile-i alergau nebunește spre aceia pe care o simțea cuibărită în toată ființa lui!...

„Am introdus un hoț în casă" ! „Să-l dăm afară pe drumuri !"

SĂ-L TRIMITEM LA MOȘIE SĂ PĂZEASCĂ VACILE

Reprezentanții masculini din consiliu au fost mai... ponderați : „Să-l trimitem la moșie să păzească vacile"! Și astfel s'a încheiat un promițător răsărit de soare în viața lui Mișu... Cu o furtună violentă : din elev de școala militară... copil cu vacile pe meleagurile Jiului.

Primele „represalii" înainte de evacuarea „hoțului de dulceață", a fost că i s'a interzis să-i mai spună prietenului pe nume, ci... „domnule Mircea".

Fulea a păzit vacile pe moșia „neamurilor" vre'o 2 luni,

MIHAIL FULEA

după care a fugit din nou la Craiova și a intrat ucenic la o curelărie.

Se ferea însă din calea „domnului Mircea" de jenă : el cu șorț de piele, cu miros de tăbăceală și iuft, nu putea trece pe lângă bunul lui prieten îmbrăcat în haine cu vipușcă și cu șapcă de licean.

Dar viața în orașul în care a suferit atâtea, nu-l mai atrăgea și Mișu a fugit la București cu un costum curat pe el și 'n mână cu o pungă din acelea în care cumperi lucruri de băcănie.

In pungă: o cămașă, o pereche de ciorapi și 2 batiste!

Tot bagajul cu care viitorul campion al României se strămuta la București !

ZARI SENINE...

A intrat ucenic la cofetăria lui Dobriceanu, a învățat să facă prăjituri și ca toți oltenii a dat dovadă de multă supușenie : când mânca bătae dela maistrul lui de atelier Vasile Bănescu, nici nu clintea din loc și nici nu se apăra.

La Dobriceanu a învățat meseria, apoi s'a mutat la Jernoiu și aci.... a început să-i miroasă a... box !

PRIMUL CONTACT... CU INAMICUL

Era epoca lui Lancia care câștiga sute de mii de lei.

In strada Atelierului, la antrenamentul C. F. R.-ului veneau tineri după tineri, par'că era fântâna de... leac!

Mișu s'a uitat pe fereastră; a doua zi a băgat capul pe ușe iar a treia zi avea mănușile în mâini și Lancia îi dădea lecții.

Mișu Fulea a fost un boxeur care a ilustrat admirabil viața pugilistică din țara noastră.

A învins pe timpuri pe Frankie Nour; l-a demontat pe Costică Nour, căruia i-a fracturat maxilarul; l-a învins pe Romerio; cu Jim Călinescu s'a războit de multe ori iar pe Carmelo Candel l-a învins, dar după două zile juriul a schimbat decizia în favoarea francezului.

O ASCENSIUNE RAPIDA

Mișu Fulea, mulțumită proverbialei lui stângi, pe care o mișca la fel ca pistonul locomotivei „Pacific", a avut o ascensiune rapidă.

Copilul acela blond care în 1924, în vârstă de 14 ani, sosea pe bariera Bucureștilor cu o pungă de hârtie cu o cămașă, ciorapi și batistă, în 1930 și-a cumpărat o casă la Bucureștii-Noi ; 1931 pleca la Paris și'n 1932 boxa la Londra și se plimba pe malurile Tamisei, admirând catedrala Westminster!

A plecat dela cofetărie, a învățat particular 4 clase de liceu și azi e funcționar la C.F.R.

CÂND SE INTOARCE ROATA...

In 1924 a fost silit de neamuri să-i spună celui mai bun prieten al lui de copilărie „Domnule", iar după 8 ani cu ocazia ceferiadei când Fulea a defilat în fața Voevodului Mihai, un militar l-a tras de mânecă :

— ?!

— Ce faci Mișule ? Nu mă mai cunoști ? Eu sunt Mircea.

Bunul lui prieten de copilărie fugise de acasă; o fire de aventurier, vagabondase pe străzile Bucureștiului și după zile de mizerie își făcuse o meserie : a ajuns cofetar; iar atunci își făcea armata.

Roata vieții...

SĂ NU AUD DE... BOX !

Mișu are multe amintiri din copilăria lui. Intrase lucrător cofetar la Coterbic.

Bătrânelul acela simpatic, proprietarul magazinului, auzise el că Fulea e boxeur !

— Să nu te prind că faci box... barem aci la mine în laborator ! Cum te-oi prinde te dau afară !

Mișu s'a ținut de cuvânt dar un afișeur năstrușnic i-a lipit într'o noapte pe oblonul cofetăriei un afiș de box în care Fulea era programat în match vegetă.

Bătrânul cofetar a cumpărat discret... un bilet. S'a entuziasmat de forța lucrătorului său și pe urmă nu exista reuniune unde d. Coterbic să nu cumpere... două loji, unde să-și înghesuie numeroasa lui familie.

Cine credeți că oferea prime prin glasul speackerului? Tot d. Coterbic.

Insă gurile rele spun că boxeurul-cofetar avea un aliat mare în tânărul Nicu Coterbic care... „ar fi sucit mintea lui tată-su" pentru sport.

INSURATOAREA...

Aci au fost patimile cele mari. Cinematograful acesta este cea mai mare pacoste pe capul burlacilor. Intunericul (cine o mai fi inventat și întunericul la... cinematograf) are o înrâurire fantastică asupra sufletelor slabe și ca orice fiu al Olteniei, Mișu Fulea a fost momeala cu care a prins în undița căsătoriei pe viitoarea lui nevastă.

Dragostea lui Mișu, purtată ani dearându-l fără să fie dată gurii mahalalei, (această publicitate de mare preț) a durat mult. Cei doi au colindat întreaga țară, tăinuind despre viitorul lor.

O barieră mare aveau de trecut: învingerea dușmanului care era întruchipat de refuzul tot mai stăruitor al mamei fetii.

— Să iei un boxier; un ăla care se bate ?

Să nu te mai aud că-ți rup picioarele; piei din fata mea, diavoliță !

Mișu a răbdat, răbdare de Prometeu legat pe stânca destinului și din pieptul căruia viitoarea soacră sub chip de vultur îi rodea ficații.

O CHESTIE CU... GALLIA !

In necazul lui, Mișu își mai îneca amarul luat de antrenul prietenilor și „cărat" prin taverne și varieteuri...

Acolo Mișu privea la o rusoaică blondă cu gât de.. aur, care scotea triluri melodioase și adormitoare.

In fumul gros al țigărilor și'n țăcănitul paharelor, chipul rusoaicei cu nasul cârn, lua aspectul logodnicei; Mișu, „transportat" de mirajul chipului drag, surâdea ca un copil în leagăn.

Odată chipul drag din vedenia lui se transforma subit în... viitoarea lui soacră !

Brrrr !... Mișu înghițea cu lăcomie din sprițul frapat, ca să ducă pe gât în jos pustia de greață venită subit cu vedenia soacrii...

Astfel s'a întâmplat într'o noapte; de geaba s'a rugat el să-i dea voie prietenii să plece mai devreme; nu l-au lăsat cu nici un chip.

Pela 3 noaptea, beat cocă, Mișu a ajuns acasă; când a aprins lampa, a găsit pe masă, un pahar cu lapte pus de viitoarea lui nevastă !...

A început să-și smulgă părul din cap și să-i vorbească:

— Uite-te la mine păcătosul ! Eu îmi pierd nopțile și Florica săraca, are grije de sănătatea mea; sunt un ticălos, un netrebnic !... nu merit să mă uit la acest crin de fată...

...Până la urmă, s'a uitat la ea; a îmbunat-o și pe soacră-sa și astăzi au un menaj fericit.

Mișu nu știu dacă va mai boxa; dar scurta lui epopee pugilistică a însemnat o pagină complectă în istoria boxului românesc.

— I. S.

MATCHUL ROMANIA - CEHOSLOVACIA
va avea loc în mod sigur

Se știe că ultimul match al „Cupei Beneș" este programat pentru 28 Octombrie la Praga, între reprezentativele României și Cehoslovaciei.

Această partidă devenise problematică la un moment dat, din cauza evenimentelor politice.

„Prager Tagblatt" sosit eri în Capitală însă arată că, cu excepția a câtorva jucători, toți internaționalii cehi sunt disponibili, așa că matchul România-Cehoslovacia va avea loc în mod sigur.

Campionatul
de marathon al Ungariei

BUDAPESTA, 9. — Azi s'a desfășurat în localitate campionatul de marathon al Ungariei, la care s'au înregistrat performanțe neașteptat de bune.

Iată rezultatele :
1. Mucsi (Postas) 2:38:44,8.
2. Kiss (MOVEL 2:49:29,8.
3. Maurery (VTE) 2:50:33.
4. Gyimes, 5. Kucsera. 6. Kunsgi.

Rezultatele
concursului aviatic
al aeroclubului Prahova

Pe aeroportul Strejeresc de la Ploești s'a desfășurat eri concursul piloților care activează în cadrele aeroclubului Prahova și au fost brevetați de școala sa.

Juriul concursului a fost format din d-nii: c-dor Tr. Pâclea, din partea M. A. N., secretar general E. Nasta, c-dor Tănăsescu, din partea F.A.R.R. și c-dor Rotaru, șeful de pilotaj al aeroclubului Prahova

La proba sborurilor în formație au luat parte trei patrule executând figuri foarte reusite.

S'a clasat întâia patrulă compusă din piloții : Zecu Alexandru, Luca Oprea și Schiel Henrie.

Probele de acrobație individuală, la care s'au prezentat opt concurenți, au dat rezultate remarcabile. Pilotul Rânză G., clasificat întâiul, a obținut maximum de puncte posibile, făcând o exibiție demnă de cei mai mari acrobați, cu toate că este de abia eșit din faza de brevetare. Al doilea s'a plasat Pozdercă V.

Proba de aterisaj la punct fix, la care s'au prezentat 15 concurenți, a fost câștigată de pilotul Schile H., cu 13 m. 15 cm.

Al doilea s'a clasat Raul Andreescu cu 30,25 metri și al treilea Luca Oprea cu 34,35 metri.

Programului oficial i-a urmat apoi o foarte reușită exibiție de acrobație aeriană făcută de instructorul de zbor Ghiță Victor.

Gloria C.F.R., Unirea-Tricolor, Mureșul și Jiul
sunt leaderii diviziei B

După cea de a șasea etapă a diviziei B, clasamentele celor patru serii se prezintă astfel :

Gloria C.F.R.	5	4	1	0	10:	2	9
D. V. A.	5	3	1	1	18:	5	7
Textila M. V.	6	3	1	2	6:	4	6
H. L. A.	6	2	2	2	22:10		6
Dragoș Vodă	5	2	2	1	14:	7	6
Sporting	5	2	0	3	3:	9	4
Viet. C.F.R.	6	1	2	3	9:	8	4
Traian	6	1	2	3	11:18		4
Jahn	4	1	1	2	5:	7	3
M. Viteazul	4	1	0	3	4:23		2

GRUPA DE SUD

U. Tricolor	6	6	0	0	20: 6	12
A. S. C-ța	6	4	1	1	23:12	9
Prahova	6	4	1	1	15:11	9
Macaby	6	4	0	2	17:11	8
Franco R.	6	2	2	2	14:13	6
Luceafărul	6	2	1	3	11:17	5
Dacia Unirea	6	2	0	4	13:15	4
Turda	6	1	1	4	12:18	3
Mociorniță	6	1	0	5	9:18	2
A. C. F. R.	6	0	2	4	11:21	2

SERIA VESTICA
GRUPA DE NORD

Mureșul	6	6	0	0	23: 3	12
S. G. S.	6	4	0	2	10:11	8
Ind. Sărmei	6	3	1	2	10: 9	7
Tricolor	5	1	3	1	6: 5	5
Crișana	6	1	3	2	3: 3	5
Universit.	4	1	2	1	3: 3	4
Monopol	6	1	2	3	9:11	4
Stăruința	6	2	0	4	7:12	4
Victoria	6	1	2	3	5:16	4
Olimpia	5	1	1	3	3:10	3

GRUPA DE SUD

Jiul	5	4	0	1	16: 6	8
Rovine Griv.	5	4	0	1	14: 5	8
Craiovan	6	4	0	2	13: 6	8
C. A. M. T.	4	3	0	1	13: 6	6
C. F. R.	4	3	0	1	7: 3	6
Vulturii	6	3	0	3	11:11	6
C. A. O.	3	2	0	1	10: 4	4
Minereul	6	2	0	4	9:11	4
Șoimii	6	0	0	6	5:24	0
Unirea M. V.	6	0	0	6	2:19	0

Un nou record german de marș, care nu va putea fi omologat

PARIS, 9. — Pe stadionul Fershing atletul francez Laisne bătut recordul mondial la 30 de km. marș, realizând timpul de 2 ore 37 min. 35,2 secunde.

Vechiul record mondial a aparținut atletului leton Dahlinsch, cu 2 ore, 37 min., 37,6 secunde.

Nu de mult mărșăluitorul leton Liebkalns a realizat pe această distanță un timp mai bun, decât al francezului Laisne, adică 2 ore, 32 min., 37.8 secunde. Acest timp constitue adevăratul record mondial, însă până în prezent nu a fost omologat.

Germania a învins Danemarca la hockey pe iarbă

HAMBURG, 9. — Astăzi a avut loc aci pentru a șasea oară matchul internațional de hockey pe iarbă între echipele reprezentative ale Danemarcei și Germaniei.

Echipa germană și-a învins adversarul cu 6 : 3 (3:1).

O surprinzătoare victorie germană la rugby

Berlin, 9. — La Heildelberg a avut loc astăzi un match internațional de rugby între echipa reprezentativă a districtului Baden și aceia a regiunii alpine franceze.

Au asistat 1000 de spectatori, cari au aplaudat jocul tehnic și superior al francezilor.

Echipa germană a jucat însă mai închis și mai energic, câștigând matchul cu 8:3 (5:3).

Un nou record mondial de marș

Berlin, 9. — Campionul german de marș, Herrmann Schmidt a reușit o performanță deosebită, realizând distanța de 13.122 km. pe oră.

Performanța ar fi constituit un nou record german, dacă arbitrii și oficialii desemnați ar fi fost la posturile lor.

Din această cauză vechiul record, deținut de Paul Gunea (13,009 km.) a rămas mai departe valabil.

Rezultatele reuniunii de box dela Timișoara

Sâmbătă seara la ora 9 a avut loc la Timișoara o interesantă gală amatoare de box, cu concursul elevilor sălilor C.F.R., Ilsa și C.A.M.T.

A asistat un numeros public iar combatanții au furnizat lupte interesante.

REZULTATELE TEHNICE SUNT URMĂTOARELE :

Maraci (C.F.R.) învinge prin K.O. în repriza II pe Kiss (Ilsa).

Burducea (.F.R.) învinge la puncte în trei reprize a 3 minute pe Boss (Ilsa).

Enache (C.F.R.) face match nul în compania lui Matei (Ilsa)

Bercea după un match viu disputat, dispune la puncte de Cov (Ilsa).

Posak (C.A.M.T.) termină nedecis în compania lui Donn (Ilsa).

Ferckel C.A.M.T. dispune prin K. O. în prima repriză de Necea (Ilsa).

Botnariu (C.A.M.T.) învinge pe Frânculescu (C.F.R.) prin oprire pentru inferioritate în repriza II.

Istrate (C.F.R.) învinge la puncte pe Krauser II (C.A.M.T.).

Lungu (C.F.R.) dispune de Brücher (Ilsa) prin abandon în repriza II-a.

Victoria CFR
Hatmanul Luca Arbore

IAȘI, 9 (prin telefon). — Victoria C. F. R. din localitate a jucat azi cu H. L. A. din Rădăuți.

Partida s'a terminat la egalitate (1 : 1) după ce la pauză gazdele conduceau cu 1 : 0.

In mod surprinzător
Tică Marinescu a cucerit campionatul național de tennis profesionist

Eri după amiază, pe terenul D. T. C., în fața unui public select și numeros s'a disputat cel mai important match al turneului profesionist de tennis, între cei doi neînvinși: Tică Marinescu și Ilie Ivan.

Spre surprindere generală Tică Marinescu făcând un joc strălucit a izbutit să-l învingă pe Ilie Ivan, întrerupând astfel seria victoriilor veteranului „Ilie".

Matchul a fost condus de d. André Canolle.

Rezultatul: Tică Marinescu—b Ilie Ivan 6:2, 7:5, 3:6, 7:5.

Afară de finală s'a mai jucat o partidă, care a dat următorul rezultat, Dinu Călin b. Anton Tănăsache 6:3, 6:4, 6:1.

Deplasarea C.F.R.-ului la Iași s'a amânat

Am anunțat că Sâmbătă seara și Duminică urma să joace la Iași echipa de volleyball a feroviarilor, în compania Ateneului Tătărași și Macabylor.

In ultimul moment însă, C.F.R.-ul a fost anunțat telegrafic să nu mai facă deplasarea, întrucât jocurile nu se vor putea desfășura.

Motivul este că cea mai mare parte din jucătorii ieșeni sunt concentrați.

Bucureștenii au fost solicitați pentru o altă dată să joace în capitala Moldovei.

In Mai 1939
Budge va lua parte la turneul profesionist dela Wembley

Ziarul englez „Daily Mail" reproduce o declarație a d-lui Arthur Elvin, directorul arenei Wembley din Londra :

— In luna Mai a anului viitor voiu organiza un campionat mondial de tennis profesionist la Wemblew, ale cărui vedete vor fi Budge, Perry și Vines.

Perry și Vines sunt angajați. iar în ceiace privește participarea lui Donald Budge, am luat toate măsurile ca acesta să semneze contractul

Campion mondial... ...la circ, în bâlciu!

Un ziar de provincie din Westul Franței publică următorul anunț cu litere groase :

MARCEL THIL

angajat cu mari sforțări și care înaintea plecării lui în America unde va disputa matchul său revanșă pentru titlul de

CAMPION AL LUMEI

va face în fiecare reprezentație în circul nostru un match exhibiție cu

RIES DIMITRI

campion rus, cel mai bun challenger din ziua de astăzi.

Fără comentarii...

Un nou record francez pe 3000 m.

Paris 9.—In pauza unui match de rugby disputat pe Stadionul Jean Bouin, la care au asistat 8000 spectatori, atletul Roger Rochard a stabilit un nou record național la 3000 m. cu timpul : 8 min. 28, 8 secunde, urmat fiind de Normand cu 8 min. 38,6 secunde.

ACFR-Fr. Română 3–3 (2–1)

BRAȘOV, 9 (prin telefon). — Matchul disputat azi în localitate între Franco-Româna din Brăila și A.C.F.R. s'a terminat printr'un draw: 3:3 (1 : 2).

Partida a însemnat un spectacol bun și rezultatul este just căci, deși oaspeții au dominat, gazdele au fost mai eficace și mai periculoase în fața porții.

Tricolor (B. Mare) Victoria (Carei) 1-1 (1-0)

CAREI, 9 (prin telefon). — Azi s'a disputat în localitate matchul dintre Tricolor (Baia Mare) și Victoria. Partida s'a terminat la egalitate (1 : 1) după ce la pauză oaspeții conduceau cu 1 : 0. După pauză însă, Victoria a atacat cu disperare și numai datorită apărării adversarilor nu a putut învinge.

Editura Societății Anonime „Universul", București—România

Taxa poştală plătită în numerar conform aprobării dir. g-rale p. t. t. nr. 70.346 938.

2 LEI

UNIVERSUL

12 PAGINI
207-1938

Redacţia şi Administraţia: Palatul „UNIVERSUL", str. Brezoianu 23—25. Telefon: Centrala:3.30.10; Redacţia: 4.21.81. Redactor responsabil EUGEN DUMITRESCU

Proprietar: „Universul S. A.
Adm.-delegat STELIAN POPESCU
Inscris sub No. 167, Trib. Ilfov

Nr. 207. — Anul I ● BUCUREŞTI.—Miercuri 12 Octombrie 1938

ABONAMENTE: 3 luni Lei 150 | 6 luni Lei 270 | 1 an Lei 500

Strălucitul succes dela Sofia

Dan Bădulescu a câştigat campionatul balcanic de carabină

Performanţa trăgătorului român e inferioară cu un singur punct recordului european

Sofia, 10 (prin telefon). — Intr'un cadru solemn, a avut loc deschiderea concursurilor interbalcanice de Tir, la care participă România, Grecia şi Bulgaria.

In prima zi a concursurilor, România a fost învinsă la tirul porumbeilor de lut, probă în care era socotită mare favorită.

România a cucerit în schimb un răsunător succes la carabină, unde tânărul Dan Bădulescu, în urma tragerilor executate, a fost declarat campion balcanic pe 1938. Performanţa sa este demnă de toată lauda, deoarece a avut de luptat cu adversari foarte serioşi.

CUPE ŞI PREMII

Acest al treilea campionat balcanic de tir este înzestrat cu numeroase cupe, medalii şi diplome de onoare; printre cele mai importante trofee sunt:

Cupa M. S. Regelui Carol II;
Cupa M. S. Regelui Petru II;
Cupa M. S. Regelui George;
Cupa M. S. Regelui Boris III.

Pe lângă aceste cupe, fiecare campion şi câştigător va primi premii de valoare în obiecte de artă, diplome şi medalii cari vor răsplăti pe concurenţi pentru performanţele reuşite.

REZULTATELE PRIMELOR ZILE

Duminică 9 Octombrie, a avut loc tirul jubiliar de sărbătorire al organizaţiei „Socol", cu care ocazie s'a tras de către toţi participanţii, echipieri şi oficiali, într'o ţintă de onoare, pe care s'a înscris numele fiecăruia, — după aceia s'a tras la porumbeii de argilă (tolere) înzestrat cu cupa organizaţiei Bulgare de vânătoare, şi obiecte de artă şi vânătoare celor clasaţi la locurile II şi III.

Luni 10 Octombrie, s'a disputat concursul interbalcanic de tir cu carabina cal. 22 la 50 m. distanţă, pentru cupa balcanică.

După amiază s'a ţinut concursul de tir la porumbeii de lut (tolere) 50 buc. în 2 serii de 15 tolere şi una serie a 20 la 15 m. distanţă, pentru cupa challange, donată de M. S. Regele Boris III al Bulgariei, clasament individual, celor clasaţi în locurile II şi III, medalii de argint şi bronz.

REZULTATE TECHNICE

Concurs de tir la porumbei de lut (tolere); 50 tolere la 15 m. distanţă.

I Ralic (Grecia) 47 din 50.
II Kutis (Grecia) 46 din 50.

DAN BADULESCU
campion balcanic la carabină

III Malesiniotes (Grecia) 45 din 50.

CAMPIONATUL BALCANIC LA CARABINA TIR REDUS CAL. 22, 50 M. DISTANŢA CULCAT NEREZEMAT

I Dan Bădulescu, 296/300 România.
II Paul Moscu 290/300 România.
III Apolosidos 290/300 Grecia.
IV Ionescu Călineşti I, 288/300 România.

Acest campionat a însemnat o mare victorie românească.

Dan Bădulescu a lăsat o formidabilă impresie, cucerind titlul de campion balcanic pe anul 1938.

Performanţa sa obţinută în condiţiuni extrem de neobişnuite, fiindcă la Sofia, se trage în câmp liber, fără paturi, pe pământ, şi în condiţiuni de vizibilitate foarte dificile, îl situiază în rândul marilor campioni, căci NUMAI CU UN SINGUR PUNCT NU A ATINS CAMPIONATUL EUROPEAN.

Se inaugurează sezonul de hockey

SEZONUL de hockey la noi se va inaugura după toate probabilităţile, la 15 Noembrie.

Jucătorii Telefon Clubului cari s'au antrenat toată vara în aer liber, jucând hockey pe rotile, vor începe antrenamentul în sală la începutul lunii viitoare.

In ceiace priveşte chestiunea antrenorului, suntem informaţi, că Telefon Club anul acesta ori va angaja un antrenor de faimă mondială sau — dacă nu va găsi disponibil şi mai ales pretenţiunile acestuia vor fi prea exagerate — nu va angaja pe nimeni.

La 17 Octombrie

Toma Aurel va boxa la Belfast cu Johnny Mac Manus

Profesorul Leclerc, în cursul unei vizite la ziarul „L'Auto" a comunicat viitoarele matchuri ale boxeurilor din team-ul său.

Aurel Toma va boxa la 17 Octombrie la Belfast cu Johnny Mac Manus, apoi contra Jonny Kinig la Manchester.

Pancho Villar va boxa la 14 Octombrie la Edimburg cu Larry Gains. Lebrize va fi opus lui Joe Mac Avoy în primele zile ale lunei Noembrie iar Covaci va fi adversarul lui Darra Han.

Premiu 1.000.000 lei!

Turneul profesionist de tennis dela Londra

Ziarele londoneze anunţă, că în cursul lunei viitoare un mare turneu profesionist de tennis va avea loc în capitala engleză, la care vor participa toţi jucătorii profesionişti mai de seamă, în frunte cu Budge, Vines, Perry, etc.

Proba de simplu domni este dotată cu un premiu de 1000 de lire sterline (aproape lei 1 milion! N. R.), care va reven câştigătorului.

Viitorul „Tourist Trophy" englez

In cursul ultimei şedinţe de comitet, Automobil Clubul Angliei a fixat datele principalelor probe ale calendarului motociclist pe 1939

Astfel proba cu reputaţie mondială „Tourist Trophy" se va desfăşura în insula Man, în zilele de 12, 14 şi 16 Iunie, Rallye-ul Naţional se va ţine în zilele de 22 şi 23 Iulie şi meetingul inter-centre la 29 Octombrie.

Comitetul federal a alcătuit aseară un lot de 30 jucători selecţionabili

Echipele naţionale A şi B vor fi formate Joi

După cum am anunţat, aseară s'a întrunit sub preşidenţia d-lui V. V. Tilea, comitetul federal pentru a discuta selecţionarea în vederea matchurilor cu Ungaria de Sâmbătă şi Duminică.

Au participat la şedinţă dd.: col. T. Davilla, Jean Lucescu, Paul Nedelcovici, Paul Costescu, col. Al. Săvulescu, Brăescu, maior Gh. Brezeanu, Stoican, Căpăţână, Denis Xifando, O. Luchide, V. Stelea şi C. Rădulescu.

Intrucât se mai aşteaptă unele referinţe asupra sănătăţii jucătorilor selecţionabili, comitetul federal a alcătuit doar un lot de 30 de jucători şi anume:

Portari: **David, Iordăchescu, Sadowsky, Rădulescu.**

Fundaşi: **Bürger, Felecan I, Dragomirescu, Albu, Sfera şi Slivaţ (A. M. E. F. A.).**

Mijlocaşi: **Bărbulescu, Brandabur, Gain, Fieraru, Juhasz, Szaniszlo II, Vintilă, Lupaş, Răşinaru.**

Inaintaşi: **Bogdan, Orza, Ploeşteanu, Baratky, Reuter, Spielman, Prassler, Bodola, Naciu, Oprea, Moldovan.**

In ce priveşte echipele, acestea vor fi alcătuite Joi seară, urmând ca Vineri să facă un antrenament pe stadionul A. N. E. F.

După toate probabilităţile, echipele vor fi următoarele:

România A: **David-Bürger, Felecan I-Bărbulescu, Gain, Brandabur (Szaniszlo)-Orza, Ploeşteanu, Bodola, Baratky, Bogdan.**

România B: **Sadowsky-Sfera, Dragomirescu-Brandabur, Feraru, Lupaş-Oprea, Moldovan, Reuter, Prassler, Naciu.**

Matchurile lui Lazek

El va boxa cu Steve Dudas, Schmeling, Lys şi Koelblin

După victoria sa asupra lui Neusel, Lazek, campionul european la categoria grea, a obţinut un mare credit moral în toată Germania. El va susţine câteva întâlniri foarte importante şi apropiate la Hamburg în Hanseatenhalle. Primul dintre matchuri a fost fixat pentru 3 Decembrie cu Steve Dudas. A doua întâlnire e fixată pentru primele zile ale lunei Ianuarie 1939 şi va avea de adversar pe Max Schmeling, ale cărui condiţii fizice s'au ameliorat. După aceste întâlniri se va desfăşura matchul cu Karel Sys.

Ultimul match programat al lui Lazek se va disputa la 15 Februarie 1939 cu Koelblin.

Jackie Brown învingător prin oprire

Jackie Brown, fostul campion al lumii la categoria muscă, a învins prin k. o. technic în repriza 3-a pe Dave Kellar.

Johnny Boom (Strattford) a învins la puncte pe Billy Armstrong (Blackfriars).

VOLLEY BASKET-BALL

Etapa surprizelor
din campionatul constănțean
A. S. Constanța și Elpis, învinse

Constanța. — Ziua a 2-a a campionatului de volley-ball din Constanța a fost bogată în surprize: înfrângerea la scor a C. F. R.-ului, victoria S. P. M-ului și însfârșit înfrângerea categorică a echipei A. S. Constanța de către avântații elevi ai Liceului Mircea cel Bătrân.

Atrași de importanța partidelor programate, numeroși spectatori au savurat și au aplaudat jocul echipelor constănțene, care s'au prezentat cât se poate de bine.

Matchurile s'au disputat Duminică dimineața pe terenul E. F. A.

E. F. A.—C. F. R. 15-11; 15-4

Primul match, în ciuda rezultatului a fost cât se poate de interesant, datorită în deosebi jocului practicat de echipa armeană. Feroviarii au muncit din răsputeri în primul set, au avut momente de dominare efectivă, dar, în cele din urmă, obosiți, au trebuit să cedeze grupării gazde. E. F .A. merita să învingă, de oarece a jucat cu mai multă legătură.

D. Ștefan Popazu a arbitrat bine următoarele echipe:

E. F. A.: Eduard Sahabian, Vahé Kricorian, Jirair Seritgian, Vahakn Seraidarian, Vahé Beyazdjian, Yervant Ascean.

C. F. R.: Ion Cioranu, Gh. Lungu, Stere Ion, C-tin Dină, C-tin Dumitrescu, Niculae Martinescu, Radu Mihail și Gh. Pavel.

S'au evidențiat următorii jucători: Kricorian, Sahabian, Mihail și Dumitrescu.

S. P. M.—ELPIS
10-15; 15-8; 15-14

Elpis a fost învinsă din cauză că au jucat în setul 2 și 3 în formație completă. E paradoxal acest fapt, dar e real. Jucând în 5 oameni au câștigat primul set cu ușurință și se credea că victoria nu poate să le scape. Sosindu-le între timp și al șaselea jucător, s'au grăbit să-l utilizeze și pe el și echipa și-a pierdut cheia. S. P. M-iștii au arătat și cu această ocazie că nu se lasă învinși de oricine. E drept că în ultimul set au fost favorizați și de noroc, totuși meritul de a fi jucat bine și eficace, nu le poate fi contestat. D. Diradurian a arbitrat excelent.

Echipele s'au prezentat pe teren astfel:

S. P. M.: Ion Emanoil, Marcu Măgeanu, Nicu Stănescu, Costinel Navon, Valudi Berchină, Mircea Drăghescu și Costică Anastasiu.

ELPIS: Mimi Patras, Pandele Dragon, Vasile Manos, Take Andreadis, Aristide Duzoglu, Ilie Kranidis, Anton Sachelaridis și Take Nicolau.

S. P. M. a avut cei mai buni oameni pe: Berchină, Drăghescu și Navon.

Dela Elpis s'au evidențiat Patras și mai ales Nicolau, care posedă un admirabil plasament. Atitudinea sa nesportivă față de conducătorii ligii nu poate fi însă scuzată de nimic, încât liga trebue să sancționeze cu severitate pe acest jucător prea nervos.

SELECȚIONATA L. M. B.—A. S. CONSTANȚA
15-0 (?); 8-15; 15-14; 15-13

Matchul zilei a furnizat și „supriza zilei". Victoria elevilor Liceului Mircea cel Bătrân din localitate asupra A. S. Constanței era de fapt normală; ea trebuia să fie însă mai puțin categorică. Trebue să se țină însă seamă de faptul că cei mai buni jucători de volley constănțeni îi posedă liceul Mircea cel Bătrân. Aceștia activează în cele 5 grupări afiliate și constituesc baza de susținere a echipelor respective. A. S. Constanța nu a jucat apoi cu formația din campionat, ci a utilizat pe jucătorii studenți, care au venit din București special pentru acest match. Victoria liceenilor asupra studenților confirmă observația făcută adeseori, că elevii ajung odată să întreacă pe profesorii lor. In primul set studenții n'au existat pe teren, elevii fiind net superiori. Setul 2 a prilejuit o revenire a celor dela A. S. Constanța, care au jucat tehnic și au speculat frumos pe adversari. Ultimile 2 seturi au fost crâncen disputate, spre mulțumirea spectatorilor cari au avut prilej să vizioneze un frumos spectacol. Cu noroc, ambele seturi au fost câștigate la limită de elevii liceului. Astfel de partide e bine să se programeze cât mai des, fiind mult dorite și apreciate de public.

La fluerul d-lui Sorin Beiu s'au prezentat următoarele echipe:

Selecționata L. M. B.: Ion Marghiol, Iancu Spiegler, Ștefan Atanasiu, Vasile Rădulescu, Mircea Tomulescu și Cecil Popa.

A. S. Constanța: Victor Tibacu, Diran Diradurian, Mihai Beloiu, Constantin Lazăr, Victor Gadidov și Claudiu Gheorghiu.

S'au remarcat: Rădulescu, Marghiol, Spiegler, Tibacu, Diradurian și Victor Gadidov.

Liga „Mării" a anulat matchul C. F. R.—S. P. M. disputat Duminica trecută din cauză că jucătorii celor 2 echipe nu aveau licențe. Partida a fost considerată amicală și cea oficială se va juca la 30 Octombrie. Clasamentul a luat în urma acestor matchuri următorul aspect:

	a	b	c	d
1) E. F. A.	1	1	0	1
2) A. S. Constanța	1	1	0	1
3) S. P. M.	1	1	0	1
4) C. F. R.	1	0	1	0
5) Elpis	2	0	2	0

a) matchuri jucate; b) matcuri câștigate; c) matchuri pierdute; d) puncte.

Etapa a treia ne va indica pe cei 2 competitori mai serioși. Se pare că gruparea E. F. A. va ieși Duminica viitoare din cursa pentru titlul de campion regional, întrucât va avea de susținut un match greu cu S. P. M. și va pierde cu siguranță. Totuși o surpriză nu este exclusă.

S'a fixat programul
campionatului regional de ping-pong
în ședința de aseară a districtului

Aseară a avut loc în sala „Sporting", ședința districtului de ping-pong de sub președinția d-lui Melonni Constantinescu și în completul d-lor Jeni Vermont, Kindler.

S'au luat următoarele hotărâri:

Soluționarea cazului jucătorului Lucian (Macabi) se amână pentru o ședință viitoare.

Se ridică suspendarea arbitrului Marcovici, dându-i-se o mustrare verbală.

Se soluționează cazul O. C. B., urmând ca Sporting și O. C. B. care au organizat un concurs în luna Martie să plătească solidar câte lei 100.

Se anulează amenda dată clubului Pebe în ședința trecută.

Se programează campionatul districtual astfel:

CATEGORIA I

Ziua I
Aurora—Sporting.
Macaby—O. C. B.

Ziua II-a
Macaby—Aurora
O. C. B.—Sporting.

Ziua III-a
O C. B.—Aurora.
Sporting—Macabi.

CAT. II

Ziua I
Telefoane—O. C. B.
Sporting—A. C. T.
Macabi — Ardealul sala.
Titanic stă.

Ziua II-a
A. C. T.—O. C. B.
Macabi—Titanic
Telefoane—Sporting
Ardealul dă.

Ziua III-a
Titanic—O. C. B.
Telefoane—A. C. T.
Sporting—Ardealul
Macabi stă.

Ziua IV
Macabi—Telefoane
Sporting—O. C. B.
Ardealul—Titanic
A. C. T. stă.

Ziua VI-a
A. C. T.—Titanic
A. C. B.—Macabi
Ardealul-Telefoane
Sporting stă.

Ziua VII
Macaby—A. C. T.
O. C. B.—Ardealul
Sporting—Titanic
Telefoane stă.

CAT. III

Ziua I-a
O. C. B.—Telefoane
Pebe—Sporting
Macabi—Ardealul
Aurora—Triumph

Ziua II-a
A. C. B.—Pebe
Triumph—Macabi
Telefoane—Sporting
Aurora—Ardealul

Ziua III-a
Macabi—Aurora
O. C. B.—Triumph
Telefoane—Pebe
Ardealul—Sporting

Ziua IV
Macabi — Telefoane.
O .C. B.—Sporting
Ardeal—Titanic
Aurora—Pebe

Ziua V
Telefoane—Triumph
Sporting—Macabi
Pebe—Ardealul
Aurora—O. C. B.

Ziua VI-a
Pebe—Triumph
Macabi—O. C. B.
Ardealul—Telefoane
Aurora—Sporting

Ziua VII
Macabi—Pebe
Ardealul— O. C. B.
Sporting—Triumph
Aurora—Telefoane.

SPECTACOLE

A.B.C: O fetiță delicioasă, jurnal și completare.
SCALA: Casa din Malta și jurnal Paramount.
CAPITOL (Sală și grădină): Stan și Bran alpiniști, jurnal și completare.
CARLTON: Leopardul Suzanei, jurnal nou Fox.
SELECT: Fata ce-mi place.
TRIANON: Șobolanul, jurnal Paramount.
A.R.P.A.: Submarinul D. 1, jurnal și completare.
FEMINA: Revista revistelor și jurnal Paromount.
REGAL: Tura, zeița junglei și jurnal Paramount.
PALACE BULEVARD: Sângele negru, jurnal și completare.
ROYX: Stan și Bran alipiniști, jurnal și cimpletare.
ELYSEE: Șobolanul, jurnal Paramount.
SAVOY: Copiii părăsiți și Broadway Melody.
FORUM: O sută de băeți și o fată și Sarati cel groaznic.
CORSO: Uultimul atac, jurnal și completare; Revista: Corso revizueşte (la orele 8 și 10 jum.).
AIDA: Contesa Walewska și Spovedania.
ATENEUL TEI: Cavalerii nopții și Trăim numai odată.
ATENEUL M. EMINESCU: Tovarăși de suferință, Colierul blestemat și Funeraliile Reginei.
ASTRA: Paris și Casa strigoilor.
AMERICAN: Blocada și Mi-am regăsit iubirea.
BARCELONA: Monstrul galben, Spectrul scaunului electric și trupa de reviste.
CARMEN: Prima iubire și Fortul negru.
CITY: Corsarul și Frații Marx agenți secreți.
COTROCENI: Scipio africanul și Strigoii.
DACIA: Căsnicia doctorului Allan și Destin.
DIANA: India în flăcări și Ajutor, vin indienii.
DOINA: Scipio Africanul și Cea mai bogată fată din lume.
DICHIU: Ultima misiune a Macului Roșu și Valetul și Contesa.
EDISON: Suflete împietrite, Spaimai indienilor și trupa Georgescu-Iasy.
FRANKLIN: Floare de trotuar.
FILANTROPIA: Tarantela și Dèdé.
FLORIDA: Insula văduvelor și Testamentul misterios.
GLORIA: Spune-mi cine ești și Frații Ritz șomeri.
IZBANDA: Paradisul furat și Primejdia.
ILEANA: Aventurile lui Arsene Lupin și Rosalie.
LILLY: Răzbunarea inamicului public și Stăpânul.
LIA: Uraganul și Intre două femei.
LIZEANU: Gentleman după miezul nopții și Aventură din Manhatan.
LUCIFER: Tragedia unei generații și Alibiul d-rului Tindal.
LOLICA: L'am întâlnit la Paris și Ochii cari ucid.
MODEL: Maroko, Eroul din Arizona și Calul Tarzan.
MILANO: O anumită femee, jurnal Fox și Adio Paris! Salut New-York.
MARNA: Mi-am regăsit iubirea, Mireasa fugară și revistă.
MARCONI: La Habanera, Cântărețul tristeții sale, jurnal Paramount și artiști.
NERO: Robinson Crusoe, opera completă.
NISSA: Corsarul și Fanny Elssler.
NONI: Ingerul străzii și Furtuna în Maroc.
OMNIA: Tigrul din Arizona și Insula păcatelor.
ORFEU: Tango Noturno și Războinic și fulger.
ODEON: Proscrisul și Josette.
PACHE: Parnel și Frații Marx la curse.
PARIS: Valea blestemată și Nebuniile tinereții.
RAHOVA: Blocada și Păcate în Paradis.
REX: Domnișoara Vedetă și Fete de măritat.
SPLENDID: Alarmă în India și Scandal fără motiv.
ȘIC: Moscova-Shanghai și Am fost Jack Mortimez.
TRIUMF: Charlie Chan la Olimpiadă și Victoria Suverana Angliei.
TOMIS: Azilul de noapte și Matchul de box Joe Louis-Schmelling, jurnal și completare.
UNIC: Valea blestemată și Farmecul Bohemei.
VENUS: Petru cel Mare și Grădina lui Allah.
VOLGA: 100 de băeți și o fată și Sarati cel groaznic.
VOLTA-BUZEȘTI: Alarmă în India, jurnal și completare.

Aviație

Concursul piloților de turism ai asociației aviatice C.F.R.

Mâine dimineață, începând dela ora 8 jumătate dimineața se va desfășura pe aerodromul Otopeni un nou concurs al piloților de turism, acela al Asociației Aviatice C. F. R.

Asociația C. F. R. are o activitate aviatică bine conturată și cu ramificații în toate domeniile sborului, marea instituție ceferistă contribuind cu deosebit succes la desvoltarea spiritului aviatic printre miile de salariați ai săi. Școlile de pilotaj ale asociației aviatice C. F. R. dela București și Galați au brevetat un număr deosebit de mare de piloți, asociația plătind și la alte școli pentru învățământul sborului de către membrii săi.

Concursul de mâine vine să confirme, ca și la celelalte asociații, valoarea piloților produși.

E demn de remarcat marele sens național pe care-l are concursul inițiat de d. ministru al aerului și marinei, fiindcă la Brașov, București, ca și la Ploești, piloții de turism au dovedit multă îndrăsneală și mai ales știință în sbor — fiind o adevărată revelație capacitatea arătată de o muncă demnă și modestă depusă de câțiva entuziaști. Iar propaganda și imboldul nou pe care-l dau aceste concursuri este de necontestată valoare.

Dealtfel, d. ministru al aerului și marinei, împreună cu toți colaboratorii d-sale, ca și conducătorii FARR-ului au sublinat la concursurile trecute cu satisfacțe bunele rezultate date de concursuri.

Ca și la celelalte asociații, concursul asoc. C. F. R. de mâine constă din următoarele probe:

Prezentare de formații, cu evoluțiuni lăsate la latitudinea șefului de patrulă, durata prezentării fiind de 15 minute pentru fiecare formație.

Două aterizări la punct fix dela înălțimea de 500 metri fără rupere de motor, cu priza de teren făcută în „S" sau glisade.

Acrobație individuală la latitudinea pilotului, nu mai jos de 200 metri cu durată de 15 minute socotită din momentul decolării și până la aterizare.

D. general Paul Teodorescu, ministrul aerului și marinei, va asista la desfășurarea probelor.

Juriul concursului este compus din domnii: căpt. c-dor Tr. Pâclea din partea M. A. M., locot. c-dor Tănăsescu, reprezentat al FARR, și căpt. av. Mustață, șeful de pilotaj al școalei asoc. aviatice C.F.R.

FOOT-BALL

Un match al liniilor de atac

și un alt mod de a considera pe jucătorii de football

Amendarea jucătorilor nu este o soluție și mai ales o manieră universală

de PETRE STAINBACH

In ori care match de football se fac greșeli, ori cât ar fi de frumos acesta și oricât de bine ar fi jucat cei douăzecișidoi de jucători, cari au contribuit la realizarea rezultatului.

Iată justificat rostul reverilor, chiar atunci când acestea privesc un match unanim recunoscut ca un joc bun.

UN MATCH AL LINIILOR DE ATAC

Incontestabil, matchul de Sâmbătă dintre Juventus și Venus a fost cel mai frumos match de campionat al sezonului acesta.

Fără a discuta rezultatul — ca semnificație sau justitie — trebue mărturisit de la început că soarta întâlnirii au hotărît-o diferențele dintre liniile de atac ale celor două echipe.

Lucrul acesta este evident dacă se consideră că înaintarea mai bună a avut în spate o linie de mijlocași insuficientă iar ca adversar un compartiment de mijloc în mare formă și desăvârșită condiție fizică.

Constatarea de atâtea ori verificată că în football o echipă sau un jucător joacă așa cum îi permite adversarul face să apară și mai evident faptul că matchul de Sâmbătă a fost un match al celor două înaintări.

DEFECȚIUNILE ATACULUI JUVENTIST

Cele două întâlniri precedente matchului cu Venus au arătat o echipă în formă și în special o linie ofensivă cu însușiri variate și puternice.

Și la fel de clar a apărut că forța atacului juventist a constituit-o tripleta : Korony-Zăinescu-Prassler.

De data aceasta, cei doi interi Korony și Prassler au jucat foarte slab și cum jocul centrului înaintaș e o funcție dependentă de comportarea celor doi interi, Zăinescu a jucat în consecință. Adică slab.

Fără a avea curajul eroului, care știe că primejdia a fost evitată definitiv, noi afirmăm că dacă cei doi interi jucau la fel de bine ca în matchurile precedente, cu Ripensia și Victoria, Juventus ar fi putut câștiga.

Pentrucă cele dou ăextreme — și în mod special aNciu — au jucat foarte bine, au fost foarte periculoase dar și foarte puțin utilizate.

Prassler a fost pur și simplu de nerecunoscut. In afară de primul sfert de oră al matchului, nici nu a existat în luptă. Iar Korony a fost cu mult prea încet pentru a-lura, pe care a împrumutat-o jocul și a menținut-o de la început până la sfârșit.

In aceste condiții, cei doi interi nu au mai putut să fie motorii echipei. Să facă legătura dintre linia de mijloc și centru și extreme.

Iar în fața porții nu au mai avut forța necesară concentrării finale. Spre exemplu Korony a avut de foarte multe ori intenții foarte bune dar pentrucă a executat totdeauna prea încet, acțiunile au eșuat în marea majoritate a cazurilor.

In general se poate afirma cu siguranță că cei doi interi care poartă mai mult decât ceilalți vina rezultatului, nu au avut condiția fizică pretinsă de matchul de Sâmbătă.

CE A AVUT INAINTAREA VENUSULUI

Linia de atac a Venusului, care a adus clubului, cea mai frumoasă victorie a campionatului actual, a avut exact ceia ce a lipsit înaintării juventiste.

Toți cei cinci atacanți au fost în minunată condiție fizică iar compartimentul a avut și două personalități de mare clasă : Humis și Bodola, datorită cărora echipa a știut în fiecare moment al jocului ceia ce vrea.

Aceste diferențe, cari poate nu impresionează pentrucă nu sunt de natură technică-savantă, sunt însă explicația unică și puternică a rezultatului de la Giulești.

Lipsită de suportul unei linii de mijlocași și fiind obligată să lupte contra unui compartiment — cum am mai spus — în zi foarte bună, înaintarea Venusului nu a putut rezista și să triumfe decât numai grație acestor însușiri... foarte puțin technice.

O AMENDA CU PUBLICITATE...

...care este cea mai bună explicație a matchului nul obținut de A. M. E. F. A., pe stadionul din Giulești.

Rapid — în speță conducerea technică a clubului — a schimbat echipa și și-a amendat jucătorii dând publicității cu lux de amănunte matematica complicată a acestei economice sanctiuni.

Si totuși rezultatul matchului următor nu a fost cel asteptat de conducerea technică (ah ! acest păcat „mignon" al conducătorilor de cluburi).

Pentru comisie și pentru foarte mulți alții încă, lucrul e inexplicabil.

Lăsând la o parte o falsă modestie — care nu-și are rostul — trebue să spunem deschis că noi ne așteptam la jocul slab al Rapidului.

Și explicația acestei previziuni este tocmai amenda cu publicitate a conducerii feroviare.

„COMISIA TEHNICA" A GREȘIT

In primul rând pentru a face cunoscut un punct de privire personal, conducerea technică a echipei nu o poate avea decât o singură persoană. Și acest om este antrenorul.

El poate fi ajutat de cel mult de un membru din comitet, care să aibe rolul de „agent de legătură" între antrenor și comitetul grupării.

In al doilea rând, să demonstrăm pentru ce a greșit comisia technică atunci, când a dictat „proporționalele" amenzi jucătorilor, după matchul cu Tricolor C. F. P. V.

Am mai scris în reverile noastre asupra acestui rezultat senzațional — cu drept cuvânt — că el se datorează unei nefericite psichologii de moment.

Rezultatele obținute de Rapid ca și forma jucătorilor au condus inevitabil la o supraprețuire a valorii personale (e vorba de conștiința de ansamblu) și deci și la o depreciere a unui adversar provincial, care deținea și lanterna cu o autoritate indiscutabilă.

Sunt acestea lucruri, cari se pot întâmpla oricărei echipe de football.

Este imposibil ca cineva să poată crede că vreunul din cei 11 jucători a vrut să piardă matchul. Pierderea celor două puncte i-a

(Continuare in pag. 5-a)

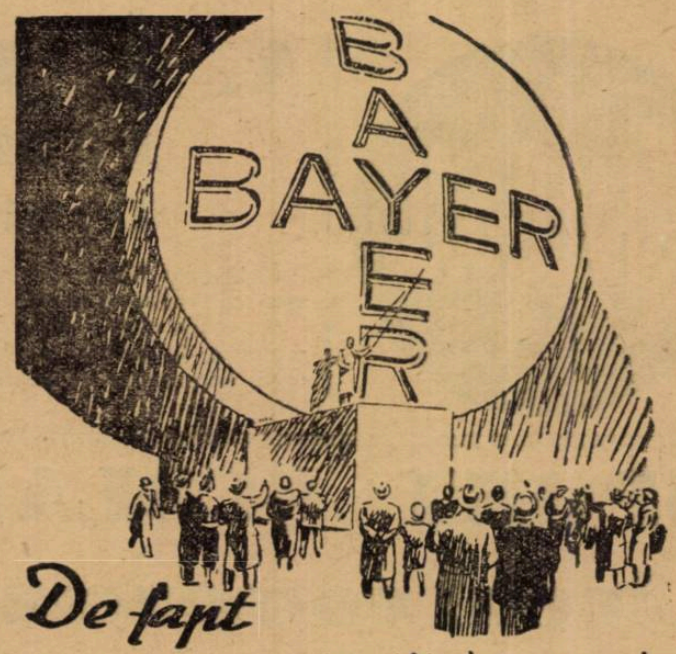

De fapt

nu este atât de mare—dar **atât de vizibil** poartă fiecare tabletă Aspirin Crucea Bayer, semnul neîndoios al purității.

ASPIRIN

VERITABIL NUMAI CU CRUCEA »Bayer«

Sportivii bulgari

vin în ajutorul internaționalului Panceff

SOFIA, 10 OCT. (prin telefon). — Cunoscutul internațional bulgar Panceff (Lewsky) a fost rănit într'un recent match de campionat și este obligat să plece în străinătate pentru a fi consultat de un specialist.

Cum însă Panceff este amator și nu are fondurile necesare acestei deplasări, s'a disputat eri un match de football între „eternii" rivali Slavia și Lewsky, ale cărui încasări au revenit în întregime lui Panceff.

Victoria a revenit Slaviei, cu 3—1.

Biro: problema de conștiință a d-lui Vittorio Pozzo

Foni-Rava sau Foni-Biro, pentru matchul cu Anglia?

După matchul Budapesta A—Viena A. d. Pozzo — selecționerul Italiei și conducătorul echipei Europei — a expus ziariștilor unguri principiile pe baza cărora va alcătui echipa continentului și a declarat :

„Voi căuta să selecționez în limita acestor principii.

Voi face tot posibilul ca teamul să fie format din compartimente omogene, fiecare fiind luat din aceeași țară.

In ce privește fundașii mă oprisem asupra lui Poni și Rava. dar l-am văzut pe Biro care a fost cel mai bun de pe teren.

Forma lui m'a pus pe gânduri.

Va trebui deci să părăsesc principiul expus și să găsesc un loc lui Biro în echipa Europei.

Prețul biletelor

pentru cele două matchuri

Biletele și abonamentele cu preț redus la matchurile România B—Ungaria B de Sâmbătă și România A—Ungaria A de Duminică s'au pus în vânzare la magazinul Victoria Sport cu următoarele prețuri :

Ze — - c mfw ypia cm fau

Tribună centrală abonamente F. G. O. M. P. 331 lei; Tribună semi centrală abonament I. C. S. 221 lei; Tribună laterală abonament I. B. 150 lei; Tribună centrală B. H. N. R. Sâmbătă 130 lei, Duminică 248 lei; Tribună semi centrală J. L. Sâmbătă 90 lei, Duminică 165 lei; Tribună laterală A. K. Sâmbătă 70 lei, Duminică 110 lei; Peluză abonamente Sâmbătă 85 lei Sâmbătă 40 lei, Duminică 65 lei.

Peluză populară : Abonamente 65 lei, Sâmbătă 30 lei, Duminică 45 lei.

Terenul de joc, dela A. N. E. F., va fi reparat

Câmpul de joc dela A. N. E. F. va fi obiectul unor îmbunătățiri, în vederea partidelor cu Ungaria de Sâmbătă și Duminică. După cum ni s'a comunicat federația ar fi cerut să se facă anumite nivelări. Sunt locuri unde câmpul de joc are neapărat nevoie de astfel de nivelări.

Tariful de publicitate al ziarului UNIVERSUL SPORT

(CATEGORIA IV) LINIA CORP 5	
Dela 10-1000 linii Lei	9
Dela 1000 linii în sus . . . . . „	7,50
Anunțurile colectorilor de loterii „	10
Bilanțuri, convocări, notificări etc. „	30
Știri artistice, judiciare, școlare „	15
Informațiuni comerciale minimum 5 linii „	17,50
Informațiuni financiare minimum 5 linii „	17,50
Informațiuni colectori de loterii . . . . . „	20

Football

A. S. Distribuția rămâne leader în categoria III-a

Categoria III-a a programat Duminică a treia etapă. O etapă care nu a avut menirea să aducă modificări prea însemnate clasamentului.

In seria „A" avem mai departe același leader: A. S. Distribuția.

Din cele trei partide susținute a reușit să acumuleze șase puncte cu un goalaverage extrem de bun.

Victima „petroliștilor" a fost E. F. A., care trebuia să cedeze în fața unui adversar superior.

F. C. Suter s'a comportat deasupra așteptărilor.

Ultima performanță a reușit-o în dauna echipei Vremea, cu 4-1. Datorită acestui rezultat, secondează acum pe A. S. Distribuția.

Al treilea loc în clasament îl deține Fulgerul, cu un bagaj de patru puncte.

In matchul de Duminică, a reușit un rezultat strâns în compania echipei Delea Veche care nu cunoaște decât înfrângeri.

In seria B, merituoasa formație Șoimii, merge din victorie în victorie, datorită cărora este leaderul seriei.

Victoria recentă a obținut-o în dauna echipei Ion Dârlău care a fost pusă în inferioritate.

Justiția nu și-a putut învinge adversarul, deși a condus o repriză cu 2-0.

Băneasa este echipa demnă să-ți furnizeze orice surpriză.

Dacia Traiană a cunoscut eri prima victorie în dauna funcționarilor bancari.

Standard a susținut primul match în campionat, fiind introdusă în locul echipei Astra Română, care s'a retras.

Primul joc oficial s'a soldat cu o înfrângere din partea echipei Vulturii Carpaților, echipă cu mai multă rutină.

Distribuția	3	3	0	0	19:3	6
Suter	3	2	1	0	11:4	5
Fichet	3	2	1	0	9:4	5
Fulgerul	3	2	0	1	7:7	4
Vremea	2	1	0	1	4:4	2
E. F. A.	3	1	0	2	11:10	2
C. A. B.	3	0	0	3	4:15	0
Delea Veche	2	0	0	2	4:16	0
Grozăvești	2	0	0	2	0:6	0

Echipele maghiare vor sosi în București Vineri
Antrenament secret la A.N.E.F.

BUDAPESTA, 10. — Programul deplasării echipelor A. și B. ale Ungariei, la București, care a și fost întocmit, va fi ratificat de M. L. Sz., astăseară.

Pe lângă jucătorii titulari ai ambelor formații și rezervele lor, caravana maghiară va fi însoțită la București de d. dr. Dietz, 3 oficiali și un grup de numeroși ziariști sportivi.

E mai mult ca sigur că echipele vor pleca din Budapesta Joi dimineața, astfel încât Vineri, dimineața, vor fi în București.

Programul întocmit prevede un antrenament la A. N. E. F., al ambelor formații. Jucătorii vor respecta cu strictețe programul întocmit de d. dr. Dietz. Nimeni nu va avea voie să viziteze cluburile românești din Capitală, să ia contact cu jucătorii români, printre cari au numeroși prieteni.

In cursul zilei de azi, se va trimite dealtfel și federației române înștiințarea oficială asupra echipelor și sosirii în București.

Hotărîrile comisiei districtuale luate în ședința de aseară

Comisiunea districtuală a ținut aseară ședință sub președinția d-lui maior Gh. Brezeanu.

S'au luat următoarele deciziuni:

Se suspendă gruparea Turda până la înfățișarea jucătorului Beldiman citat special pentru ședința de Joi 13 crt. când sus numita grupare trebue să presinte situația materială.

S'a dat aviz favorabil grupării P. T. T. pentru afilierea grupării.

S'a avizat radierea grupării Jandarmeria din controalele F. R. F. A.

SPORT ȘCOLAR

Liceul comercial-Seminarul pedagogic universitar 7-1

Cernăuți, 10. — **Pe terenul Polonia din localitate, selecționata liceului comercial, net superioară, a învins echipa Seminarului pedagogic universitar cu 7-1.**

Punctele au fost marcate de Grimalschi (3), Boiciuc (3) și Șaina din penalty pentru comercialiști, iar Ilasievici pentru seminar.

ECHIPELE

LICEUL COMERCIAL: **Grigorovici, Suchuverschi, Șaina, Munteanu, Grigori, Gölles, Grimalschi, Bovelciuc, Țereniuc, Tâmpescu, Kreisberger.**

SEMINARUL PED. UNIV.: **Landvici, Archreac, Sincader, Bodnar, Ioschevici, Prodanac, Zovada, Mich, Brecher, Ilasievici, Drachner.**

LICEUL COMERCIAL — LIC. INDUSTRIAL 12—4

Târgoviște, 10. — **Aci s'a disputat amical matchul de footbal între reprezentativele liceelor industrial și comercial din localitate.**

Primii, în formă mare, au învins cu un scor record 12—4.

Echipele au prezentat formațiile:

LICEUL COMERCIAL: **Cega. Miclovici, Gila, Cristea, Cristodorescu. Brabete, Mișu, Avaru Mihail, Rădulescu, Mihăilescu, Anghel.**

LICEUL INDUSTRIAL: **Burtă, Ionescu, Popescu, Cârlig, Valeriu, Lazăr, Vasilescu, Georgescu, Dumitrache, Ghiță.**

CLASA V LIC. COMERCIAL (SĂLIȘTE) — CL. V B LIC. GH. LAZĂR (SIBIU) 3:2 (2:1)

Sălișteu, 10. — **Pe arena sportivă din localitate s'a disputat matchul interșcolar de footbal între clasele V a liceului comercial din localitate și a V B. a liceului Gheorghe Lazăr din Sibiu.**

După un joc de factură superioară localnicii reușesc să dispună de oaspeți la limită 3:2 (2:1).

Golurile pentru învingători au fost marcate în ordine de Răcuciu (min. 5), Lupaș (min. 10) și iar Răcuciu (min. 52), iar pentru învinși au marcat Răspop (min. 48) și Rădulescu Mircea (min. 89).

Dela învingători s'au distins Lupaș, Yudele, Răcuciu și Miclăuș.

Iar dela învinși Pantu, Răspop, Rădulescu M., Morar și Bădițoiu.

D-lui prof. Joja Alexandru i s'au aliniat echipele:

CLASA V SALIȘTE: Tipenită, Miclăuș, Ioan, Rădulescu, Veja, Schiopu, Răcuciu, Juvele, Lupaș, Rosca, Jitian.

CLASA V SIBIU: Melidon, Bădițoiu, Hodoroagă, Alunan, Fascu, Popa, Morar, Răspop, Rădulescu, Pantu, Grindeanu.

LIC. COMERCIAL — LIC. GH. LAZĂR 3—2 (3—0)

Sibiu, 10. — **Pe stadionul O. N. E. F. s'a disputat matchul de foot-bil pentru cupa școlară din localitate între lic. comercial și lic. „Gh. Lazăr". Victoria a revenit lic. comercial la scorul de 3-2. D-lui arbitru Tăticu i s'au aliniat următoarele formații:**

LIC. COM.: Fundătureanu, Grecu, Nemeș, Grigoriu, Dumitru, Vlad, Gherman, Roșca, Abrudeanu, Grozman.

LIC. „GH. LAZAR": Michăilescu, Buleț, Panait, Greere, Ciacany, Corlan, Măruț, Ionescu, Griva VI, Toci și Chelnăru.

Cei mai buni au fost: Griva și Toci dela lic. „Gh. Lazăr" și Vlad, Abrudeanu și Roșca dela lic. com. Slab au jucat: Dumitru și Grozman.

LIC. HURMUZACHI RĂDĂUȚI: CL. V-a—CL. IV-a 16—1 (2—1)

Rădăuți, 10. — **La ora 15 d. a. s'a desfășurat pe terenul soprtiv „Haguriuch" din localitate matchul de foot-ball dintre echipele cl. a V-a și a IV-a ale liceului „E. Hurmuzachi".**

Echipa cl. a V-a net superioară, mai ales în repriza secundă, a zdrobit echipa cl. a IV-a cu scorul formidabil de 16—1, conducând la pauză numai cu 2—1. Punctele marcate de cl. V-a au fost: Hâncu (7), Delanoff I (4), Marchidan I (2), Wlodkowski I, Dron și Mândreanu II, iar dela învinși Horn a înscris „goalul de onoare".

A arbitrat d. Bălăceanu, următoarele formații:

CL. V-a: Reinhold, Mândreanu II, Boghean, Pankow (Halip), Savițchi, Dron, Delanoff I, Trifu I, Marchidan I, Hâncu, Wlodkowski I.

CL. IV-a: Mânăstireanu (Timuș), Motrescu, Leontovici, Horn, Wlodkowski II, Swoboda, Sachelarie I, Hurduc, Lehrer, Marchidan, Șindilariu.

v a U .B.-,s'd snrdl etaoi snrdo

Arbitrii matchurilor de Duminică din divizia Națională B

SERIA ESTICA
GRUPA DE SUD
BUCUREȘTI

Turda — Dacia Unirea, arbitru d. P. Greculescu (București).

Mociornița Coltea — A. C. F. R., arbitru d. A. Chesnoiu (Craiova).

BRAILA

Fr. Română — Luceafărul, arbitru d. Farcaș (Galați).

PLOEȘTI

Prahova — Macabi, arbitru d. C. Rădulescu (București).

GRUPA DE NORD
IAȘI

Textila — Iahn, arbitru d. Al. Vladovici (Chișinău).

RADAUȚI

H. L. A. — Traian, arbitru d. C. Georgescu (Cernăuți).

CERNAUȚI

Dragoș Vodă — Victoria, arbitru d. St. Fianu (Botoșani).

GALAȚI

Gloria C. F. R. — Sporting, arbitru d. M. Valahu (Brăila).

CHIȘINAU

Mihai Viteazul — D. V. A., arbitru d. Sp. Stavăr (Iași).

SERIA VESTICA
GRUPA DE SUD
CRAIOVA

Craiovan — Minierul, arbitru d. At. Tănăsescu (București).

TIMIȘOARA

C.A.M.T. — C.A.O., arbitru d. I. Palfy (Arad).

LUGOJ

Vulturii — Unirea M V., arbitru d. P. Vuia (Timișoara).

SIBIU

Șoimii — C.F.R., arbitru d. A. Mesaroșu (Cluj).

PETROȘANI

Jiul — Rovine Griviția, arbitru d. C. Dordea (Sibiu).

GRUPA DE NORD
TG. MUREȘ

Mureșul — Stăruința, arbitru d. I. Curea (Mediaș).

CLUJ

Universitatea — S. G. S., arbitru d. cpt. Bedeleanu (Adjud).

BAIA MARE

Tricolor — Ind. Sârmii, arbitru d. A. Mureșan (Cluj).

SATU MARE

Olimpia — Victoria, arbitru d. dr. Ciurel (Cluj).

ORADEA

Crișana — Monopol, arbitru d. G. Höhn (Arad).

Universul echipa neînvinsă

In categoria II-a se duce aceiaș aprigă luptă în clasament ca și în celelalte. Leaderii celor două serii rămân tot puternicele formații Universul și Metalosport.

In seria A, Universul a întâlnit pe Metropola.

De această dată Universul s'a impus categoric. Matchul a fost deasupra așteptărilor și Universul — care a terminat la egalitate — a scăpat o victorie pe care ar fi trebuit să o obțină la cel puțin 3 puncte diferență.

C.F.R.B.T. a dispus de Zburătorii cu 5—1.

Griviția a cucerit prima victorie în dauna Generalei, cu concludentul scor de 6—0.

In urma acestui rezultat Griviția a cedat lanterna Zburătorilor.

Cartea Românească a trebuit să se întrebuințeze la maximum pentru a învinge pe Colentina cu 3—2.

Seria B are același leader în Metalosport, care a surclasat pe L. P. N. cu 6—1.

Arsenal ne-a furnizat o surpriză. A cedat cu 2—4 în fața echipei Izbânda un adversar destul de slab.

Carmen și Orfeus au realizat un scor „mare" 6—6.

De aci denotă că echipele s'au comportat slab.

Ciclop a găsit în Stăruința un adversar foarte periculos și nu a putut decât să se mulțumească, cu rezultatul de 0—0.

Iată clasamentele:

CAT. II-a
SERIA A.

Universul	4	3	1	0	12: 4	7
C. F. R. B. T.	3	3	0	0	17: 2	6
Sp. Muncitoresc	4	2	1	1	8: 4	5
Metropola	3	2	1	0	9: 6	5
C. Românească	4	2	0	2	14:14	4
Colentina	4	1	1	2	8: 9	3
Griviția	3	1	0	2	7: 8	2
Biruința	4	0	2	2	3: 9	2
Generala	4	1	0	3	4:18	2
Sburătorii	3	0	0	3	3:11	0

CATEG. II-a
SERIA B.

Metalosport —	4	3	0	1	16: 3	6
Victoria	3	3	0	0	9: 3	6
Ciclop	3	2	1	0	6: 2	5
Carmen	4	2	1	1	13:14	5
Arsenal	3	2	0	1	10: 6	4
Orfeus	3	1	1	1	11: 9	3
Izbânda	4	1	1	2	5: 7	3
L. P. N.	4	1	0	3	9:16	2
Dâmbovița	4	0	1	3	1:12	1
Stăruința	4	0	1	3	4:12	1

CLASAMENTUL CATEG. III-a
SERIA B.

Șoimii	3	3	0	0	13:3	6
Justiția	3	1	2	0	6:3	4
Dacia Traiană	3	1	2	0	4:3	4
Vulturii Carpați	3	1	1	1	5:7	3
Comro	2	1	0	1	5:3	2
Băneasa	3	0	2	1	3:8	2
Ion Dârlău	2	0	1	1	2:4	1
Standard	3	0	0	3	2:9	0

Victoria va reclama FRFA-ului pe arbitrul Christache
4000 spectatori și numai 1473 plătitori!...

„Victoriștii" sunt nemulțumiți de matchul cu Tricolor C. F. P. V. Susțin că au avut ghinion și că nu meritau să piardă.

In special însă, sunt nemulțumiți de modul incorect în care a activat unul din arbitrii de linie și anume, d. Cristache. In acest sens, vor face o reclamație la F.R.F.A.

In plus, am fost surprinși că deși la match erau prezenți pe arenă cca. 4000 de spectatori, totuși la decontare au constatat că au fost numai 1473 de plătitori.

Etapa selecționărilor

a adus din nou surprize și n'a rezolvat problema echipelor naționale

Cele șase matchuri pe care le-a programat Sâmbătă și Duminică divizia națională A au pus la lucru sub privirile îngrijorate ale selecționeuri-

BOGDAN

lor pe cei mai buni jucători din țară.

Apropiatele întâlniri internaționale cu cele două reprezentative ale Ungariei au avut darul să estompeze rezultatele surprize, deoarece atât selecționeurii cât și spectatorii au urmărit jucători, nu echipe.

Din nenorocire, etapa n'a corespuns din acest punct de vedere. Cei mai mulți selecționabili pentru posturile vulnerabile ale Naționalelor n'au corespuns, așa că din nou F. R. F. A. va trebui să recurgă la soluții întâmplătoare.

Fără 'ndoială, cea mai gravă lipsă pe care o are footballul nostru este aceea a centrului half.

Gain, Kotormany, Pop Vasile, Dobra ș. a. sunt jucători asupra cărora s'a îndreptat atenția tuturor, dar toți aceștia, în forma lor cea mai bună, nu au standardul celorlalți jucători din echipa Națională. In orice caz, la examenul ultimei etape singurul care a reușit a fost tot Gain, care a făcut o partidă excepțional de bună.

Pentru postul de portar candidează în șanse egale David și Sadovsky iar fundașii, ca totdeauna, nu formează o problemă: avem destui și toți buni.

Halfii de margine produc însă încurcături, deoarece titularii n'au corespuns. In schimb s'au ridicat alții dintre care Brandabura trebue neapărat selecționat într'una din echipe.

Naciu și-a asigurat un loc cel puțin în reprezentativa secundă, iar Bodola n'are contracandidat pentru postul de înaintaș centru al primei Naționale. Pentru celelalte locuri sunt multe soluții bune.

Din cele de mai sus reiese clar că punctul nevralgic al celor două echipe stă tot în linia de halfi.

A surprins mult faptul că Venus nu l-a întrebuințat pe Feraru. Venusistul s'a declarat singur indisponibil, cu câteva ore înainte de match, din cauza unor durei musculare la un picior. Ar fi soluționat ori chestiunea halfului stânga ori a aceluia din centru.

In principiu nu s'au relevat prea mulți selecționabili.

Să cercetăm acum rezultatele din punct de vedere sportiv.

Surprizele sunt oarecum motivabile, astfel că vom încerca să explicăm rezultatele nefavorabile obținute de Victoria, Sportul Studențesc, Chinezul și, într'o oarecare măsură, de Ripensia și Rapid.

LA BUCUREȘTI

Infrângerea Juventusului nu trebue să fie motiv de întristare pentru suporterii roș-albaștrilor. Echipa a jucat excelent, dar a dat peste un adversar în maximum de formă și cu un standard superior.

Un fapt îmbucurător pentru Juventus este jocul în teren făcut de echipă, care a dovedit o coeziune surprin-

ORZA

zătoare dacă ținem seama de felul deslânat în care juca la începutul campionatului.

Venus a făcut un joc minunat de înnaintare, iar echipa s'a dovedit omogenă, dar mai ales cu o tactică inteligentă care a permis compartimentelor să se odihnească pe rând.

*

Draw-ul de Duminică poate fi considerat ca un succes pentru Amefa, dar ca o în-

DAVID

frângere pentru Rapid.

Amefa își îmbunătățește progresiv jocul, și-l leagă frumos, dar e lipsită de trăgători la poartă.

Despre Rapid nu este cazul să spunem prea multe. Pe scurt, este în formă proastă. E adevărat că această lipsă de formă are repercusiuni asupra clasamentului, dar Rapid mai are timp să se redreseze.

SURPRIZA MINORA LA PLOEȘTI

Confirmându-și forma slabă, Victoria s'a lăsat depășită la Ploești de Tricolor C. F. P. V., care se dovedește în formă. Cele două puncte au fost câștigate pe merit de ploeșteni, care au dovedit astfel că nu trebuia să ne

PLOEȘTEANU

surprindă victoria lor asupra Rapidului.

Jocul n'a fost de factură prea ridicată din cauza celor doi halfi centri — Dobra și Pop — care s'au comportat slab.

LA ARAD, SURPRIZA CEA MARE

Sportul Studențesc a cules la Arad prima înfrângere din actualul campionat. După matchuri mai mult curajoase, Sportul Studențesc capotează în fața Gloriei, învinsa tuturor și ultima din clasament.

Studenții au jucat slab iar linia de înaintare a simțit lipsa lui Marinescu, cel mai bun realizator al Sportului Studențesc.

In schimb Gloria și-a strâns rândurile, și-a pus la punct echipa, dar mai ales înnaintarea.

TIMIȘOARA ȘI-A VAZUT COPIII INVINȘI

Tot atât de grav dar poate mai dureros decât Sportul Studențesc a fost înfrânt Chinezul.

Surpriza a furnizat-o F. C. Carpați, o echipă care nu prea inspira încredere la începutul campionatului.

Invins pe teren propriu, adică în aceleași condițiuni în care făcuse 2—2 cu Venus, Chinezul n'are nici o scuză.

Se pare că timișorenii, cu o condiție fizică lamentabilă, n'au putut rezista iureșului dat de băimăreni.

In orice caz, dată fiind fizionomia jocului, scorul este normal și constitue una dintre cele mai mari surprize obținute în ultimii ani la noi. De altfel Chinezul nu se poate aștepta la rezultate prea bune cu înnaintarea sterilă pe care o are în prezent.

REȘIȚA A VAZUT O RIPENSIE IN FORMA SLABA

Ripensia a obținut un rezultat mediocru la Reșița și a dovedit că are mult noroc. U. D. R. a scăpat victoria printre degete, astfel că draw-ul avantajează pe timișoreni.

In prezent Ripensia traversează o perioadă critică întocmai ca și Rapid.

Explicațiile formei instabile sunt variate, dar nu trebue să cercetăm prea mult un fenomen obișnuit în football.

U. D. R. se ridică frumos și-și consolidează situația în clasament prin rezultate excelente pentru reșițeni dar puțin recomandabile pentru adversari.

VENUS CONDUCE

Rezultatele ultimei etape avantajează enorm pe Venus.

Juventus a fost distanțat chiar de leaderi, iar Sportul Studențesc și Ripensia de propriile lor rezultate.

Ceilalți adversari sunt mai puțin periculoși pentru Venus, de oarece bucureștenii nu mai au decât un match de jucat în deplasare. (Cu Tricolor C. F. P. V. la Ploești).

In felul acesta Venus, singura echipă neînvinsă până acum, își consolidează situația de leader și are speranțe sigure pentru viitor.

In schimb restul clasamentului se încurcă tot mai mult și promite o luptă strânsă, care nu ne lasă să bănuim ordinea în care echipele vor intra la iernat.

VIRGIL POPESCU

Football

● *Clubul polisportiv „Mociorniță-Colțea" convoacă pentru azi 11 Octombrie a. c. pe toți jucătorii dela prima echipă la antrenament, ce va avea loc pe terenul Unirea-Tricolor. Ori ce lipsă va fi aspru sancționată.*

● *A. G. E. R., convoacă pentru Miercuri 12 crt., toți jucătorii la antrenament pe terenul „Ford", la ora 15 p. m.*

● *ȘOIMII convoacă pentru astăzi 11 crt., toți jucătorii la antrenament pe terenul „Ford", la ora 15 p. m.*

● *C. A. B., convoacă Miercuri 12 Octombrie a. c. orele 15,30, pe terenul Velodrom, la antrenamentul general echipa I-a și rezervă. Orice lipsă va fi sancționată.*

● *„Sp. Studențesc", secția rugby convoacă la antrenament azi, toți jucătorii pe terenul U. F. S. R. la ora 16.*

● La 1 Noembrie selecționata Parisului va întâlni la Paris o reprezentativă a Belgradului sau a Vienei.

In ceiace privește soarta matchului din 4 Decembrie cu Praga, federația cehă încă n'a avizat oficial dacă va mai trimite sau nu echipa sa.

● PATRU JUCATORI italieni, Rava, Meazza, Piola și Ferrari, sunt destul de serios loviți, așa că participarea lor în echipa Europei este problematică.

● Campionatul de football al Cehoslovaciei se reia în ziua de 16 Octombrie.

Un match al liniilor de atac

și un alt mod de a considera pe jucătorii de football

(Continuare din pag. III-a)

durut și pe ei în aceiași măsură ca și pe comisia tehnică.

Nu se poate spune sub niciun cuvânt că matchul a fost pierdut pentrucă jucătorii nu au dragoste de clubul, în care joacă.

Iată deci, că așa numita comisie technică a greșit când a amendat pe jucători „pentru lipsă de atașament față de club" și mai ales când a micșorat pe jucători publicând această amendă.

TREBUE ȘI PREGATIRE MORALA

Comisia technică a Rapidului a mai greșit și pentrucă a ignorat — sau a considerat de minimă importanță — faptul că într'un match de football pregătirea morală a echipei are un rol foarte important.

Este aici un elementar lucru de pedagogie modernă. Și mai precis o elementară problemă de educație copilărească.

Toți marii specialiști recunosc că nu se poate obține nimic prn forță, prin constrângere brutală. Firea omenească și mai ales caracterul copilăresc se opun din toate forțele oricărei violentări a voinței sale.

Apropierea nu-i deloc absurdă pentrucă un jucător de football — fie el un profesionist rutinat — nu este altceva decât un copil și prin urmare trebue tratat ca atare.

Un jucător nu trebue considerat ca un inferior — să fie oare atât de greu de înțeles lucrul acesta? — ci ca un membru al familiei. Al vastei familii, pe care trebue să o formeze un club de football.

Nu era mai simplu și mai util ca jucătorii să fi fost convocați de conducerea clubului și să li se spună: ați greșit pentrucă v'ați desconsiderat adversarul. Veți fi deci amendați dar dacă jucați bine în matchul viitor vi se va ridica această amendă.

Pentruce se refuză soluțiilor elegante și pacifice orice forță de corijare a lucrurilor false?

Conducătorii de cluburi trebue să învețe odată că amendarea jucătorilor nu este o soluție generală cu aplicație la orice situație, ivită în viața unui club de football.

Trebue amendat un jucător, care nu este disciplinat, care își insultă adversarul sau își umilește partenerul, care bravează în mod obraznic publicul, dar nu trebue — pentru numele lui Dumnezeu — confundate aceste situații cu aceea că un jucător sau o echipă a intrat pe teren cu o falsă concepție de joc, fie ea technică sau morală, dar neîncadrată în enumerația de mai sus.

Altfel, pentru ce socotim inexplicabile rezultate, cari sunt foarte normale?

Petre Steinbach

DELA START LA POTOU...

Monte și partanți probabili

FLOREASCA : Miercuri 12 Octombrie

Pr. JAR — 1600 metri
Condiție — 18.000 lei

Elena	1600	Brânzea
Harry Boy	1600	G. Ghinea
Geisha	1620	Andreyevsky
Mohor	1620	E. Fischer
Florita	1620	Drăgotescu
Natașa	1640	N. Cerkasoff
Adda W.	1640	P. Corol
Ghimp	1640	0
Iubita	1660	Slobozenco
Dorka	1660	Grünwald

Pr. LESNOI ȚAR — 1500 metri
Condiție — 16.5000 lei

Pușa	1480	P. Borisiac
Taina	1480	T. Marcu
Musculița	1480	G. Ghinea
Cimbric	1500	I. Crotenco
Năvalnic	1500	C-tandache
Tara	1500	Drăgotescu
Eol	1520	E. Fischer
Elly	1540	M. Pavlic
Santuța	1540	0
Răsura	1540	?
Director	1540	Slobozenco
Tătăran	1580	G. Gram
Szeged	1620	T. Tassopol
Floare	1620	0

Pr. OSPE DALITTL — 1600 m.
Grupa C — 13.000 lei

Strengar	1600	Andreyevsky
Guy Worthy	1600	G. Ghinea
Furor	1600	?
Mohor	1600	E. Fischer
Igen	1600	D. Dobrescu
Cavaler	1600	N. Ionescu
Lancia	1600	C-tandache
Peter Gordon	1600	S. Corol
Mura	1600	I. Szabo

Pr. DON — 2000 metri
Performanță — 16.500 lei

Ivan	2000	Romaniuc
Mura II	2040	T. Marcu
Mister	2040	E. Fischer
Sultana	2060	I. Zabelin
Handicap	2060	P. Borisiac
Tava	2060	Drăgotescu
General W.	2060	S. Corol
Mura	2060	I. Szabo
Aventurier	2080	T. Popa
Vuet	2080	T. Tassopol
Busuioc	2080	G. Ghinea
Olenca	2080	N. Gaidaev
Makrele	2080	Grünwald
Legionar	2100	Slobozenco
Eftin	2100	G. Crainic
Duda	2100	0
Sonora	2120	0
Pandur	2140	0
Jarvis	2160	G. Ghinea

Pr. LILA — 2000 metri
Condiție — 18.000 lei

Luntrdaș	2000	N. Cerkasoff
Pikaver	2020	0
Isabela	2020	I. Crotenco
Rugina	2020	E. Fischer
Igor	2020	G. Graur
Veneția	2040	0
Talaz	2040	Dumitrescu
Fama	2040	St. I. Bordei
Edith	2040	I. Crotenco
Viziru	2040	C-tandache
Coconaș	2040	?
Vivat	2040	G. Crainic
Lord Petaurist	2040	0
Primrose	2060	T. Marcu
Anny W.	2060	0
Sam. W.	2060	S. Corol
Viitor	2060	Slobozenco
Kanada	2080	0
Gruia	2100	Andreyevsky
Gretelbub	2100	Dobrescu
Voraus	2100	0
Havana	2120	0

Pr. REGAL — 1000 metri
Grupă — 32.000 lei

Gondolat II	1000	E. Fischer
Amilkar	1000	E. Fischer
Bajadere	1000	E. Fischer
Hanibal II	1000	N. Gaidaev
Opanka	1000	N. Cerkasoff
Decision	1000	N. Cerkasoff
Lucifer II	1000	C-tandache
Haron	1000	Andreevsky

Pr. TRUFAȘ — 2000 metri
Record — 18.000 lei

Coconaș	2000	E. Fischer
Duna	2020	T. Tassopol
Ben Hur	2020	0
Jarvis	2020	G. Ghinea
Cupidon	2020	C-tandache
Viziru	2020	0
Ideal	2020	Drăgotescu
Jos. Margot	2020	Grünwald
Nation	2040	N. Gaidaev
Biondella	2060	T. Marcu
Gruia	2060	0
Havana	2060	Andreyevsky
Pock	2060	0
Pai	2060	0
Katy Caid	2060	S. Corol
Sam W.	2060	0
Trixie	2080	Cerkasoff
Naplopo	2080	Dobrescu

Pr. OLTENIEI — 2000 metri
H'cap — 12.000 lei

Valmaș	2000	D. Pavel
Lin	2000	Rădulescu
Elisor	2020	N. Gaidaev
Dacia	2040	Podoleacov
Măgura	2060	Trifulescu
Flăcău	2080	R. Voronin
Crăiasa	2080	E. Fischer
Diadia Lul	2100	Dobrescu
Avanti III	2100	0
Tais	2100	M. Pavlic
Crai	2100	0
Primăvara	2140	0
Vrăjitor	2160	0
Furor	2200	0
Sorana	2220	Andreyevsky
Dor de Ducă	2220	Slobozenco
Brad	2240	I. Crotenco
Bețiv	2240	0
Florita	2280	0

Pr. MADRID — 1600 metri
H'cap limitat — 21.000 lei

Szelvesz	1600	Komarnițky
Kismet	1600	T. Tassopol
Guardian Girl	1600	C-tandache
Ieroșca II	1600	Slobozenco
Talaz	1600	0
Catinca	1620	G. Ghinea
Torent	1620	G. Crainic
Florica II	1620	Grünwald
Giuditta	1620	T. Marcu
Venezia	1620	T. Marcu
Dorita Mea	1620	S. Corol
Fama	1620	0
Rosalinde	1620	C-tandache
Luntraș	1620	0
Amsel	1640	M. Pavlic
Edith	1640	I. Crotenco
Bonzo	1640	0
Theodora	1640	St. I. Bordei
Lucifer II	1640	E. Fischer
Blondella	1640	0
Katy Caid	1660	0
Sam W.	1660	S. Corol
Naplopo	1660	Dobrescu
Anny W.	1660	S. Corol
Margaret T.	1660	N. Cerkasoff
Jeannine W.	1660	N. Cerkasoff
Oszlany	1660	N. Gaidaev
Gretelbub	1680	Dobrescu
Bajadere	1680	0
Roland D.	1720	Grünwald

● *CIN'TE ȚINE deși a confirmat ultima valoare și forma excelentă în care se află, a fost totuși o câștigătoare norocoasă. Fără incidentul din turnant, unde Saturnus a pierdut aproximativ 5 lungimi și a fost și scos din acțiune, desigur că n'ar fi putut câștiga. Se cuvine menționată însă, extraordinara formă în care W. Gill o menține încă dela începutul activității din acest an. Tânărul antrenor, vădește o deosebit de vastă cunoaștere in greaua sarcină de antrenor.*

● *SATURNUS a fost mai puțin învins de Cin'te ține cât mai ales de Natașa pe care micul Oprescu n'a putut-o stăpâni în turnant. Cu lungimile pierdute în turnant și cu locul pe care l-a ocupat la sosire, performanța lui rămâne — pentru actualele lui posibilități — cât se poate de bună. Evident, față de ce a reprezentat odată, Saturnus de acuma este doar o epavă care n'ar mai avea ce căuta pe turf. Prezența lui și corolar acesteia faptul că ciupește ceva din ovăzul pe care și l-ar putea scoate elemente valide, ridică o problemă pe care noi am mai atins-o în aceste coloane.*

Este vorba adică de folosirea acestor elemente cari pe turf au vădit o valoare bună dar cari totuși nu reprezintă curente de sânge utile la crescătoriile de pur sânge, la ameliorarea rassei calului țărănesc. Deși nu suntem pentru principiul imitațiilor, totuși s'ar putea copia un sistem din Ungaria care a dat roade excelente. In țara de peste Tisa, elementele care pe turf au arătat o valoare oarecare și cari nu pot fi utilizate la crescătoria de pur sânge, dacă nu prezintă tare ce pot fi transmise ereditar, sunt cumpărate de camerile de agricultură și utilizate pentru monta cailor țărănești Prin felul cum este organizat acest lucru deși nu este obligatoriu — prin text de lege— ca țăranii să-și trimită iepele la bătaia unui pur sânge. totuși prin faptul că mânjii proveniți din alți armăsari nu sunt primiți în islazurile comunale, se ajunge la această obligativitate. iȘ iată cum s'a ajuns ca în Ungaria să fie ridicată clasa cailor țărănești. Sporadice încercări de acest gen sunt și la noi, dar credem că ar trebui să se generalizeze. Scârbă Mică (atunci când se mai putea face cu el acest lucru) Saturnus și atâția alții ar putea avea o întrebuințare mai utilă ca pe turf. O anexă a acestui procedeu ar fi și ajutorarea — pe această cale — a proprietarilor.

● *TITIREZ în baza penultimei performanțe când se arătase cu numai 5 kg. mai prost decât Silver Prinț, avea primă șansă. Victoria lui a fost mult facilitată, fiind lăsat să-și facă alergarea în voe în fruntea plutonului. La forma actuală, pensionarul d-lui Mișu Costandache merită să mai câștige.*

● *PUIȘOR a figurat din nou onorabil pentru valoarea lui. Cal greoiu și leneș, spre a se întrebuința în mod serios, are nevoe de o montă foarte energică. Cele mai bune valori le marchează în mâinile lui Vincent.*

● *GIOVANI n'a mai repetat valoarea marcată Joi în compania unor elemente cu mult mai bune. Desigur că alergarea severă disputată cu numai câteva zile înainte l-a făcut să se resimtă. Nu s'a împăcat nici cu faptul că n'a putut să-și facă alergarea preferată în fruntea plutonului.*

● *SANDA pentru posibilitățile ei suficient de modeste, a figurat onorabil până pe ultimele 200 metri ai parcursului. In vânzări sau welter handicapuri își va mai găsi și ea o alergare până la finele campaniei.*

●*CARABUȘ continuă să concureze dezolant de obscur în ciuda unei frumoase șanse teoretică ce prezintă pe hârtie. Pentru vârsta și caracterul lui nu se poate cere mai mult. In această cursă mai are scuza că a fost încălecat cu moiciunea caracteristică lui Iosza.*

● *RAZLEȚ în ciuda unui aspect de cal de clasă, vădește cu fiecare alergare disputată că este extrem de mediocru.*

● *LICURICI a infirmat ultimele valori cari îi acordau pentru această alergare altă șansă decât de a termina ultimul. A sfârâit câteva sute de metri și apoi n'a mai dat nimic. La lipsa de calitate se suprapune și lipsa de formă.*

● **MITSOUKO III** s'a găsit adversare care să-i ceară să se întrebuințeze prea serios în această alergare. Victoria, prin stilul concludent în care a fost recoltată, o arată ca fiind posesoarea unei forme din cele mai bune. Adevărata ei valoare o vom putea verifica odată cu disputarea premiului Ch. Vivian. In orice caz, fiica lui Indus rămâne cea ma ivaloroasă iapă din toate câte au activat pe câmpurile noastre de curse în perioada post-bleică.

● **FLOR FINA** obligată fiind să dea învingătoarei 1 kg. și figurând așa cum a figurat, a dovedit un sensibil progres. Desigur că actualmente este a doua iapă după turf...

● **AMARANTHE** deși întâlnea o situație imposibilă și concura pe o distanță excesiv de lungă pentru aptitudinile ei, a figurat excelent, Ar fi totuși de pus o întrebare indiscretă: unde a fost Amaranthe în alergarea disputată Joi. într'un lot cu mult inferior iepelor Mitsouko III și Flor Fina și pe distanța de 1300 m. cu care se împacă mult mai bine. Pentru că unii poate au uitat unde s'a găsit în această alergare. vom răspunde noi că a fost ultima și ca scuză pentru această mediocră performanță găsim că luase o supragreutate sensibilă prin miile de lei a publicului care îi susținuse o șansă complet detașată. N'ar fi fost oare cazul să fie întrebat jockeul din cursa anterioară?

● **SMARANDA** și-a regăsit plenitudinea mijloacelor recoltând o victorie cât se poate de comodă asupra unor elemente de bună calitate și cărora le dădea și apreciabile descărcări. La forma actuală, fiica lui Nuntaș se anunță drept o periculoasă candidată la șefia generației. Dacă se va acomoda și cu parcursurile lungi, desigur că va fi o serioasă concurentă în Premiul Blaremberg. In orice caz rămâne o excelentă reprezentantă a generației doui-anilor.

● **CIOCARLAN** traversează o perioadă de interesantă transformare. Dela cursă la cursă marchează câte un progres de 2-3 kg. Continuând în acelaș ritm, desigur că nu va întârzia să devină un element de frunte în ierarhia generației.

● **NAE** a confirmat faptul că performanța din Pr. Prefecturei Jud. Ilfov este doar un accident fiind beneficiarul faptului că unii au pierdut plecarea, iar alții nu și-au făcut cursa.

● **BOCK** ținând seama că se afla pe o distanță cam scurtă pentru aptitudinile lui și [illegible] compania unor flyeri consacrați cărora le dădea și câteva kilograme, a realizat o performanță onorabilă. In ziua când va fugi pe distanța lui și în condiții egale de greutate cu învingătorii lui, va putea să-și ia revanșa. Tot Premiul Blaremberg (ce promițătoare cursă în perspectivă) va putea confirma acest lucru.

● **ROY** deși suporta marele handicap al debutului, a figurat foarte frumos pe prima parte a parcursului. Avem impresia că ne aflăm în fața unui element dotat cu frumoasă calitate dar care este tardiv. Cu origina frumoasă pe care o are și cu felul în care este conformat, ar fi exclus să nu realizeze lucruri frumoase. Viitorul o va dovedi.

●**PRICINA** a fugit cu mult prea mediocru spre a-i socoti această performanță drept valabilă. Probabil că fiica iepei Paulina nu este în formă sau este suferindă. Ar mai prezenta o scuză. Aceia a faptului că a fost încălecată de Mullot. N'ar fi fost mai nimerit să ia supragreutate și să fie încălecată de Ilinca?

● **NAPLOM prin modul eclatant în care s'a comportat a depășit chiar și cele mai optimiste așteptări. Stilul victoriei a închis definitiv calea apelului pentru învinși. Avem convingerea că deabia în această alergare am putut vedea cel mai bun Naplom. A impresionat deosebit modul extraordinar de ușor în care s'a desprins în câștigător în momentul în care i s'a cerut să meargă. A fost însă mult avantajat și de faptul că alergarea n'a beneficiat de o „traină" prea susținută.**

Actualmente Naplom credem că pe distanța de 2000 metri (cele mai bune valori în Ungaria le-a marcat pe această distanță) nu găsește adversari serioși nici la o diferență de greutate de 6—7 kilograme.

● **BUBUREL a avut ghinionul de a întâlni pe cel mai bun Naplom. In asemenea condițiuni înfrângerea lui nu numai că nu constitue o scădere ci trebue privită drept o valoare suficient de bună. Am fi tentați să credem că este cea mai bună din acest an. Dacă alergarea ar fi prezentat o traină mai puternică suntem siguri că deși n'ar fi câștigat ar fi constituit totuși un adversar mai periculos.**

● **RASFAȚAT a fost încălecat anapoda. Nici n'a dus traina, nici șansa nu și-a fugit-o. Suntem siguri că în alte condiții s'ar fi putut găsi la sosire mai aproape. Oricum, fiul iepei Răzoare rămâne cel mai demn reprezentant al trei-anilor.**

● **NECAZ a marcat o valoare foarte bună în această companie în care n'avea ce căuta. Suntem siguri că dacă ar fi fost alergat între caii de clasa lui ar fi putut aduce cu mult mai mari satisfacții pecuniare proprietarului său.**

● *AIDA a marcat din nou valoarea maximă. La recoltarea acestei victorii a fost mult ajutată și de faptul că a beneficiat de un flyngstart.*

● *LEOAICA este în plin progres. Desigur că nu se va opri la valoarea marcată acuma ci mai târziu va deveni o concurentă de alergări mai importante.*

● *BRAVO MA și-a fugit obișnuita valoare. In mâinile lui B. Toth marchează totdeauna valori mai bune.*

● *STRAJER a pierdut ceva teren în momentul ridicărei benzilor. Deși a terminat cu impetuozitate n'a putut reface întreaga distanță ce l-a despărțit la plecare de leaderi.*

● *TICU a concurat cât se poate de frumos. Nu trebuește omis faptul că dădea descărcări tuturor adversarilor. Mai mult dacă ar fi fost lansat în luptă mai devreme ar fi putut fi cu mult mai periculos. O victorie a lui n'ar fi fost imposibilă.*

● *COCOTTE este departe de valorile pe cari le marca la începutul activității. Incă un element precoce.*

● *SMEU nu este încă la punct cu lucrul. Suntem siguri că atunci când va avea pregătirea desăvârșită va fi capabil de lucruri și mai bune.*

● *SULIȚA a infirmat valoarea din ziua când a terminat a treia după Mazepa și Amnar. In baza acelei performanțe ar fi trebuit să câștige, însă înainte de cursă pensionara lui Wilson nu arată prea bine.*

● *OPINCA fuge din ce în ce mai slab. Cu valorile prime ar fi îndrituită la lucruri cu mult mai bune. Această performanță o vom trece însă sub beneficiu de inventar întrucât s'ar putea să nu se fi întrebuințat în mâinile lui Oprescu.*

● *LĂNCIER este un element extrem de modest. Dacă nici cu cele 40 kg. ce a purtat n'a putut termina decât ultimul, cu greu își va putea găsi cursa.*

● *GLORIETTE a fugit în sensibil progres atingând cu această ocazie cea mai bună valoare de până acuma. După stilul victoriei putem spune că este mai bună decât a fugit cu aproximativ 2 kg.*

● *HAZLIU nu este nici în plenitudinea mijloacelor și s'a lovit și de impedimentul distanței cam lungi pentru aptitudinile lui. In orice caz pare în ușor progres de formă.*

● *MEȘTERUL MANOLE este un element extrem de capricios. In ciuda unei frumoase șanse teoretice a figurat cu mult mai modest decât era de așteptat. Nici Oprescu n'a putut însă să-l facă să se întrebuințeze.*

● *HOP ȘI EU nici nu pare a deține o formă prea bună nici nu întâlnea parcursul cel mai potrivit aptitudinilor lui.*

● *AFURISIT ar fi putut termina ceva mai aproape, dar Huțuleac n'a mai insistat când a văzut partida iremediabil pierdută. Este de urmărit chiar dela prima eșire publică.*

● *BOSHKO n'a găsit în Tănase monta destul de energică de care are nevoe. Și în plus niciodată pe 2400 metri n'a arătat valorile maxime.*

Cerem clarificarea unei situații

Sub titlul „Se parcelează hipodromul Floreasca", ziarul „Curentul" cu data de Marți, 11 Octombrie crt. (ieri N. R.) publică următoarele rânduri pe care le reproducem textual :

Din sorginte sigură aflăm că tratativele. duse de mai multă vreme între S.N.I.C. și municipiu pentru scoaterea hipodromului dela Floreasca din zona de Verde — tratative începute sub interimatul d-lui Iulian Peter — au fost încheiate și că recent s'a aprobat ca întregul teren să fie parcelat.

In urma acestei aprobări, consiliul de administrație al societății a hotărât să procedeze de îndată la parcelarea întregului teren, proprietatea instituțiunii. Cum S. N. I. C. posedă un plan de parcelare, întocmit de un mare specialist, operațiunile de împărțire și măsurare nu vor suferi întârziere. In acest scop, alergările de cai se vor sista încă în cursul prezentei luni

S'a hotărât ca în viitor cursele de trap să fie disputate pe hipodromul societății Hipice Române dela Băneasa Trap, iar cele de galop pe câmpul dela Băneasa.

Jockey-Clubul, informat despre intențiile S. N. I. C.-ului, a și dispus întocmirea unui program suplimentar pentru luna Noembrie.

Secretariatul Jockey-Clubului, însărcinat cu elaborarea programului, a început să schițeze condițiunile viitoarelor competițiuni, ce urmează să se țină în cursul lunei viitoare. Este probabil să se fixeze opt zile de curse. din care ultimele două zile eventuale pentru cazul când timpul rău n'ar îngădui să se dispute întregul program, așa cum va fi fixat.

Condițiunile acestor alergări suplimentare vor fi îngrădite în mare măsură pentru caii de clasă. Premiile, cu aer consolator, vor fi deschise cailor nenorocoși și în special doui-anilor, cari au dat un contingent impresionant de necâștigători pe câmpul dela Băneasa.

La trap. Societatea Hipică Română va deveni instituțiunea conducătoare, cu toate obligațiunile ce decurg din această investire.

S. N. I. C. dispare după 15 ani de existență. Ea a contribuit mult la alimentarea fondurilor curselor și micii proprietari au găsit în premiile distribuite — chiar așa mici cum figurau, în programele societății — un sprijin pentru menținerea echilibrului de venituri, echilibru atât de puțin stabil în materie de curse și cai.

Pe terenul, ocupat azi de așezământul de alergări, va se va inaugura în primavară șantierul unui nou cartier.

Cum confratele nostru afirmă, cu multă precizie, dispariția hipodromului Floreasca (făcându-i și un simțit panegiric) hipismul românesc se găsește în fața unei noui și vitale probleme.

Așteptăm din partea S. N. I. C.ului — factorul cel mai indicat să se pronunțe — un comunicat care să clarifice situația, urmând ca după acest comunicat (pe care l'am fi așteptat să vină chiar eri) să ne spunem părerea.

DE PESTE HOTARE...

Anglia

Reuniunea din ziua de 5 Octombrie dela York a programat drept „clou" „MALTON PLATE" deschis cailor de 2 ani și care era dotată cu 890 souverani (adică aproximativ 1.000.000 lei) și comportând distanța de 1000 metri.

Victoria a fost recoltată cu multă ușurință de SIGNAL LIGHT un fiu al lui Pharos cu Ensoleille din Sunster. Signal Light care a fost încălecat de 6 BEASLEY și aparține d-lui JAMES CORRIGAN a precedat cu 2 lungimi pe Cougar al LORDULUI DERBY.

REZULTATUL TECHNIC

SIGNAL LIGHT, (Mrs. James Corrigan), 8-3 (car 8-4) P. Beasley.
COUGAR, (Lord Derby), 8-3 (car 8-5), R. Perryman.
BELLE TRAVERS, (Mr. T. Lant), 9-1, R. A. Jones.
Celiba (Miss Dorothy Paget), 8-3, W. Sibbritt.
hite Folly c. (Mr. R. Bownass), 8-3, W. Nevett.
Good Fare (Mr. J. Coltman), 9-4, J. Sirett.
White Folly c. (Mr. R. Bownass), 8-3, W. Nevett.
Gulliver, (Mr. R. Lehman), 8-3, W. Stephenson.
Potheen (Major D. McCalmont), 8-3, T. Weston.
Durango, (Mr. G. H. Fairhurst), 8-3, T. Lowrey.
Câștigat : 2—1 jum. lungime.
Durata : 1' 03" 1/5.
Cota : 9/2—9/4—5/1.

Germania

In ziua de 5 Octombrie, reuniunea afectată trapului, care a avut drept teatru de desfășurare hipodromul Hamburg-Bahrenfeld a programat drept principală alergare „PREIS VON ANDEMA" fiind dotată cu 2500 mărci — adică 100.000 lei— și comportând distanța de 2170 metri.

Victoria a revenit lui PLUTON un armăsar de 5 ani din Peter Pluto și Game Chick care stabilind recordul de 1.25.1 pe distanța de 2170 m. a dispus ușor de un alt 5 ani PARZIVAL care a tratat pe 1.25.6. Al treilea plasat a fost PETER PINK care era handicapat față de precedenții cu 40 m. Acesta a stabilit cel mai bun record al cursei și totodată al zilei, mergând pe kilometru 1.24.1.

REZULTATUL TECHNIC

Pluton (Hartmann), 2170, J. Frömming.	54
Parzival, (Stall Holtenau), 2170, H. Rolfs	29
Peter Ping (R. Köster), 2210, J. Spiess	76
Timoko jr., (Heinrich Oelkers), 2170, Chr. Petersen	185
Plutarch, (O. Nagel), 2210, A. Martens	125
Olaf (Stall Forstel), 2170, K. Kummerfeld	812
David Bess (Frau H. Raettig u. Frau B. Heitmann), 2210, Hm. Heitmann	73
Dagmar (Stall Hammonia), 2170, A. Winkler	108
Dőumling (J Heilforn), 2250, W. Heitmann	57
Nordstern (Custav Petersen), 2170, W. Meincke	4846

Cota : 54—23—18—21 pentru 10.

In cadrul aceleași reuniuni, alergarea cailor de douiani „PREIS VON BACHARACH" alocată cu 2000 mărci și comportând distanța de 1400 m.

Victoria a revenit lui GOLF din Sgnal și Mimi B., care parcurgând kilometrul pe 1.34.7 a dispus ușor de PETER VON MELDORF dela care primea 40 metri și care a tratat pe 1.32.6.

Franța

Tabela jocheylor de obstacole câștigători în Franța — regiunea parisiană — se prezintă până acuma în modul următor:

R. Rates	284	47
S. Rochet	145	39
M. Bonaventure	154	38
A. Bates	245	36
H. Glezes	156	32
M. Chancelier	64	31
M. Brunet	173	30
R. Lock	110	30
N. Pelat	174	28
T. Dunn	141	24
R. Tremeau	185	21
D. Guiho	114	18
H. Bonneau	140	18
R. Dubus	116	17
M. Plaine	112	17
M. Dallery	67	17
R. Verniere	84	16
E. Mantelet	50	14
A. F. Robin	38	14
G. Gigant	78	13
R. Galaurchi	119	12
A. Chauffour	50	12
R. Dornaletche	32	12
P. Dugrenot	29	12
R. Leurson	76	10

In prima coloană se găsesc înscrise numărul de monte avute, iar în cea de a doua coloană numărul de victorii.

Cea mai bună medie o are M. Chancelier care apărând în șea de 64 ori a recoltat zi de victorii, ceiace revine la o medie de aproximativ 2.

Publicarea greutăților

Băneasa : Ziua X-a, Joi 12 Octombrie

Pr. STANIȘOARA — 1000 m.
20.000 lei

Bravo mă, 80.000	50
Melitta, 30.000	44
Tatja, 40.000	48½
Opinca, 80.000	48½
Etiquette, 40.000	46
Mont Blanc, 90.000	60
Fioretta, 50.000	48
Aida, 50.000	48
Dictator, 30.000	40
Caliacra, 40.000	40½
Baby II, 30.000	38½
Lăncier, 50.000	44
Almaș, 90.000	52
Bécasse, 60.000	50
Conița II, 70.000	52
Hazard, 70.000	53½
Tricolor, 80.000	55½
Micșunea, 60.000	52½
Balyhoo, 50.000	48

Pr. COZIA — 1500 metri
Welter h'cap — 25.000 lei
2 reprize

Très Pratique	80½
Bard	78
Cin'te ține	76½
Weekend	76½
Tuluța	72½
Amaranthe	72
Kasandra	54
Biribi	71½
Don Alberto	71
Carmen	70½
Frunză	69½
Elada	68½
Ștefania	68½
Goblin	68½
Brânceni	68
Sukoro	67½
Korvin	67½
Spătar	67
Drapel	64
Nacelle d'Or	64
Banu Olteniei	62½
Sfârleaza	62½
Marmara	62½
Credința	61½
Silver Prinț	61½
Loti	61
Mayar	52½
Caiafa	58
Jessica	57½
Băbuca	57½
Foulaubin	57½
Răscoala	57
Naum	55½
Titirez	54½
Puișor	54
Sanda	54
Răzleț	52
Răstel	51½
Minunat	50
Cărăbuș	49
Elvira	48½
Hoțoaica	48
Moft	45

Pr. ARGEȘ — 1200 metri
30.000 lei

Furtuna, 80.000	50
Rubin, 50.000	55½
M. en avant	57½
Stop	59
Glumeț	60
Vișina	49
Weekend, 80.000	52
Biribi, 50.000	52½
Tini, 50.000	46
Răvaș, 80.000	56½
Elada, 50.000	47

Pr. GLONȚ — 1600 metri
25.000 lei

Boccacio, 30.000	57
Goblin, 50.000	59
Credința, 30.000	51½
Carmen, 50.000	57½
Caiafa, 30.000	49
Korvin	59
Tuluța	55½
Farmec	56½
Nacelle d'Or, 50.000	51
Silver Prinț	54½
Minunat, 30.000	51
Baba Novak, 50.000	55
Loti, 30.000	53
Nolcică, 30.000	53
Necaz	54½
Kasandra	59½

Pr. VĂRATEC — 1700 metri
Handicap — 30.000 lei

Danciu	68½
Madrigal	64
Très Pratique	63
Glorietta	62
Don Basil	61
Marcella	59½
Flor fina	59½
Hazliu	59
Menelik	58½
Necaz	58
My Lass	57
Hop și eu	55½
Baba Novak	55½
Afurisit	52½
Frunză	51
Goblin	51
Spătar	48½
Silver Prinț	43½
Caiafa	41½
Meșteru Manole	41
Boshko	40
Costinel	40
Zori de Zi II	40

Informații

● *La secretariatul Jockey-Clubului se fac astăzi retrageri pentru alergările de Joi 13 Octombrie.*

● *Tot astăzi și tot la Secretariatul Jockey-Cubului se fac înscrieri pentru alergările din ziua de Duminică 16 Oct. curent.*

● *La Secretariatul S. N. I. C-ului se fac astăzi înscrieri pentru alergările de trap din ziua de Sâmbătă 15 Octombrie crt.*

● **In premiul Regal care se dispută mâine la Floreasca, publicul nostru va putea vedea la lucru pe Decision care este partant cert în această alergare.**

● **Zilele acestea apare Buletinul Oficial conținând programul meetingului din cea de a doua chenzină a prezentei luni, ce se va desfășura pe hipodromul Băneasa-Trap.**

La sfârşit de sezon

După „reprezentaţia" de închidere

Cum s'au comportat alergătorii

Cortina a căzut peste stagiunea 1938 odată cu ultima mare cursă pe şosea: campionatul naţional de fond.

Perioada de hivernare nu mai e departe şi cu acest prilej încep obişnuitele retrospecţiuni, rapoarte, comentarii, concluzii, soluţii pentru remedierea defectelor, propuneri în vederea progresului, etc., etc.

La acest capitol avem şi noi destule, ba chiar multe de spus, despre multe puncte şi „albe" dar mai ales negre.

Amânăm acest subiect pentru foarte scurt timp, dând prioritate alergării în sine, petrecute ieri, alergătorilor, modului în care s'au comportat.

Să-i luăm deci în ordinea clasamentului.

ŢAPU

198 km. în 6 ore 50 de minute. Timpul să nu vă sperie. Este foarte slab desigur, pentru acoperirea a două „sutare" de mii de metri: în mod normal

Dar într'un caz cu totul anormal, aşa cum s'au petrecut ieri lucrurile, pe un vânt năpraznic, este aproape maximum-ul ce s'a putut realiza. Bătrânul vulpoi al pedalei — Ţapu — şi-a conservat titlul într'un stil impresionant, dând, în ciuda celor 32 ani bătuţi pe muche, un frumos exempu de ceeace înseamnă o cursă de fond, cu cap alergată, o cursă inteligentă.

Un singur punct a avut Ţapu favorabil pentru a ataca. Un singur moment din cele 410 minute ale cursei a fost al lui şi pe acela l-a speculat. Altfel nu se ştie ce loc ar fi ocupat.

Mai e nevoie de vreun argument în plus? Credem că nu.

MORMOCEA

Omul acesta, lung cât o zi de post, destul de bine legat şi totuşi par'că plăpând, fin, pe-a uluit.

Pentru prima oară l-am văzut acţionând în repetate rânduri, sprintând.

Şi de când îl tot băteam la cap, îl încondeiam mereu în aceste coloane că e un „parazit", că stă în coada plutonului, lipsindu-i marea calitate a fondistului: acţiunile personale!

Ei bine, Duminică, Mormocea ne-a ascultat.

Un singur om a existat până la „Păduchiosul" şi acesta a fost el.

A fost admirabil.

Iar după cursă, ne-a declarat, râzând, şi satisfăcut, că experienţa a „mers": Am alergat astfel ca să nu mă mai „înjuri".

Şi la anul numai aşa o să alerg.

— Ei, bravo, Virgile.

CRISTEA

Un pachet îndesat de muşchi şi voinţă. Un fel de Mallet al nostru.

(N. R. Mallet e un tânăr alergător francez de mari promisiuni cu care Cristea seamănă foarte mult).

A făcut o cursă excelentă. Urcă bine, coboară tot atât de bine, are nerv şi pe o „maşină" mai uşoară ar avea un randament cu 5 la sută mai bun.

E încă destul de tânăr, — 22 ani — aşa că poate spera şi ne aşteptăm dela el la curse mai bune.

SAFANOV

Surprinzător de slab pe prima 100 de km., a avut o revenire interesantă.

A rămas acelaş fondist bun, Insă numai atât.

Oricum este alergătorul în jurul căruia nu se face sgomot dar care se poate oricând, strecura în locurile de onoare.

Şi e, de multe ori, o ispravă strălucită şi lucrul ăsta.

ŞANDRU

Alergătorul acesta cu figură de adolescent, proaspăt eşit de pe băncile liceului, este totuşi un ins care se apropie de 25 ani. Este astăzi cel mai bun „grimpeur" al nostru.

Păcat însă că n'are experienţă suficientă; nu cunoaşte micile chestiuni care joacă un rol decisiv într'o probă.

Nu este dirijat de nimeni.

A învăţat ciclism în mod „auto-didactic", cum s'ar spune, şi aşa cum şi-a format şi cunoştinţele particulare, destul de multe; aşa cum s'a afirmat în mod strălucit şi în „brăţara de aur" ce şi-a ales-o: sudura.

E un tânăr modest, conştiincios, care prin felul său respectuos, impune respect.

In ciclism n'are un îndrumător bun. Altfel n'ar fi coborît pe un pas grozav de mic 5,30 m., faţă de 6.40—6,80 al celorlalţi, ceeace l-a făcut să piardă avantajul din vârful „Păduchiosul".

Ori cum e o figură reprezentativă a ciclismului nostru, care s'a ridicat prin proprii mijloace si fizice şi technice.

Şi asta contează mult.

HRENCIUC

Favoritul nostru ne-a deziluzionat.

A urcat slab. S'ar putea să fi avut o zi nu tocmai bună. S'ar putea. Şi apoi căzătura suferită la vale pe bolovanii „Păduchiosului", e normal, i-au retezat din elan.

Un drumeţ excelent, care totuşi eri a fost slab.

CEILALŢI

Pantazescu a realizat o cursă bună. A greşit punctul propice pentru schimbat pasul în vederea urcuşului. La vale nu prea e strălucit. Cu toate acestea un tânăr dela care aşteptăm lucruri mai frumoase.

St. Dinu a fost victima unei pene de buyan tocmai la eşirea din Ploeşti când vijelia era în plină nebunie. Şi a fost nevoit să alerge singur restul de 130 km.

O ajungere a plutonului era exclusă. Deci a făcut o cursă destul de bună.

Gh. Vasiac, mai slab ca în Cupa Restaurăţiei a dat dovadă de o mare perseverenţă. Dacă ar lăsa-o mai domol cu proslăvirile lui Bachus ar fi în avantajul lui foarte mult.

Al. Ionescu şi el la fel, cu mult sub nivelul formei din cursa dela „Vadul Crişului", care l-a lansat, a făcut în munţi o cursă bună.

A suferit şi două pene de cauciuc, ceeace e un handicap destul de mare într'o cursă atât de dură.

Un element cu însuşiri care însă, se pare, suferă şi el de aceeaş „bubă": lipsa unui manajament competent.

Tudose, se poate considera „marele ghinionist" al actualului sezon. I s'a rupt ghidonul tocmai în momentul când se afla în primul pluton şi cursa mergea spre sfârşit.

Lipsit de această neşansă ar fi avut de spus un cuvânt hotărîtor şi e greu de crezut că la demarajul final ar fi putut fi barat.

Fireşte, nu se poate preciza cum ar fi decurs alergarea fără abandonul lui, dar, oricum, până la punctul cu pricina a fost teribil. Deşi plecat în cursă bolnav, şi cu pansamentele pe el (rănile dela recentele căzături, nu erau vindecate), a alergat mai mult decât excelent, a urcat bine, foarte bine şi a coborît

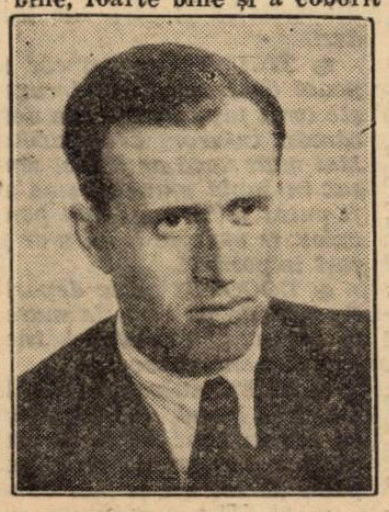

într'o parte şi apoi a abandonat, după 20 km. de mers „Păduchiosul" cu o singură mână (ghidonul i se rupsese la vale, cu o mână.

Nu este destul şi atât pentru un ghinionist?

CHESTIA CU TRENUL

O repetăm pe scurt.

In vârful piscului Comarnic (de unde începe un coborâş în serpentine, lung de vreo 6-7 km.), Ţapu, constatând că Tudose nu e periculos (din cauza ghidonului), iar ceilalţi: Mormocea, Cristea şi Şandru au „călcături" mult mai mici decât el, a încins'o vârtos la vale câştigând până în comuna Comarnic, 350-400 metri.

La ieşirea din sat, la un pasaj de nivel, Ţapu abia reuşeşte să treacă (după ce venind iute se prăbuşise sub bară) iar ceilalţi pierd circa un minut.

Mulţi s'au repezit să afirme: noroc. Noroc orb, domnule.

Inexact.

Ci o răsplată a providenţii pentru faptul că a ştiut unde să-şi plaseze efortul şi a evadat la vale, lucru foarte rar petrecut până acum.

Şi, făcând abstracţie de nume, dece un ins care a reuşit să smulgă unui grup de 3 inşi (Tudose e exclus) câteva sute de metri să le piardă din cauza unei bariere lăsate?

Cum ar fi fost soarta pentru cel detaşat dacă n'ar fi avut acele două, trei clipe necesare, riscate chiar, de a trece pasajul de nivel înainte ca trenul să blocheze şoseaua şi ar fi fost ajuns de ceilalţi?

Cine ar fi fost, în acest caz, norocosul (norocoşii, adică)?.

N'ar fi fost o ingratitudine criminală din partea Fortunei ca un om care s'a detaşat, să-şi vadă şansa retezată de un „mărfar" inoportun? Se putea, desigur, considera un „nenorocit",

Şi apoi de ce ceilalţi nu l-au mai prins? Căci erau mai mulţi.

In legătură cu asta reamintim: în 1935, în „Turul Franţei", în prima etapă Maes se afla cu câţiva metri înaintea plutonului. A sesizat apropierea trenului, a sprintat, şi riscând a trecut înaintea trenului, numai el singur.

Restul de 80—90 concurenţi nu l-au mai prins până la sfârşitul etapei unde el a sosit cu 4 minute avans, adică cu cel puţin de două ori timpul pierdut de ceilalţi, aşteptând trecerea trenului.

Şi Romain Maes a păstrat tricoul galben până la urmă.

Revenind la „cazul" nostru, bariera a jucat un rol important, dar a fost, poate, tocmai o recompensă providenţială, ca să-i spunem astfel, pentru alergătorul care a avut curajul şi calitatea să se detaşeze la vale.

Indiferent că îl cheamă Ţapu sau l-ar fi chemat Şandru, Mormocea, Tudose,... Stan sau Bran.

Emil Iencec

Ultima cursă pe şosea în Italia: al 34-lea circuit al Lombardiei

Ultima cursă ce se va desfăşura în stagiunea actuală în Italia este „Turul Lombardiei".

Competiţiunea se va alerga în ziua de 22 Octombrie.

Vor participa toţi aşii Italiei, în frunte cu Valetti (omul celor două „tururi": al Italiei şi al Elveţiei), Bartali, câştigătorul „turului Franţei", Mollo, câştigătorul „Turului celor trei mări" şi Bizzi, campionul Italiei pe 1938.

Se prevede o uptă mare, mai ales duelul Valetti—Bartali, care ne va arăta pe cel mai bun dintre „aşii marilor probe".

LISTA PARTICIPANŢILOR

S'au înscris până în prezent următorii alergători:

1. Valetti G.
2. Bizzi O.
3. Cinelli C.
4. Mollo E.
5. Martano G.
6. Cafferata L.
7. Bartali G.
8. Favalli P.
9. Albani F.
10. Succi L.
11. Gios T.
12. Mealli A.
13. Bisio G.

Inscrierile se închid pe ziua de 19 Octombrie.

Duminică la Brăila

Se va alerga

„Cupa General Macri", a 12-a ediţie

„Cupa „General Macri" a cărei existenţă era periclitată, se va alerga Duminică 16 Octombrie.

Apreciem eforturile regizorilor de a nu lăsa să treacă sezonul, fără ca această importantă probă să se desfăşoare şi-i prevedem un succes desăvârşit.

UN „MATCH" BRAILA—BUCUREŞTI

De fapt reuniunea depe parcul sportiv din Brăila va fi un adevărat „match" Brăila-Bucureşti, ca o revanşă a campionatului naţional de viteză.

Această latură a spectacolului va asigura o interesantă reuniune de închidere a sezonului ciclist brăilean.

Vom reveni cu amănunte.

Cei mai buni

10 „drumeţi" pe 1938

Un clasament al ziarului „L'Auto"

Confratele parizian „L'Auto" a făcut următoarele clasamente ale celor mai buni 10 „drumeţi" internaţionali şi ai Franţei.

La întocmirea lor nu s'a ţinut seamă numai de ordinea brută a sosirilor în cursele din timpul anului, ci şi de impresia pe care au produs-o alergătorii de mai jos.

Iată clasamentul

INTERNAŢIONALILOR

1. Kint. (Belgia).
2. Bartali (Italia).
3. Rossi (Italia).
4. Valetti (Italia).
5. Pirmez (Italia).
6. Disseaux (Belgia).
7. Storme (Belgia).
8. Neuville (Belgia).
9. Masson (Belgia).
10. Maye (Franţa).

ŞI AL FRANCEZILOR

1. Maye.
2. Cloarec.
3. Laurent.
4. Jaminet.
5. Cosson.
6. Louviot.
7. Frechaut.
8. Goasmat.
9. Marcaillou.
10. Aimar.

Sporturi mecanice

Cursa automobilistă şi motociclistă dela Poiana Braşovului se dispută Duminică dimineaţa

Petre Cristea, Paul Vasilescu şi Theo Kunz, fruntaşii palmaresului, vor absenta

Cursa de coastă dela Poiana Braşovului se va disputa Duminică dimineaţa în regia Moto Clubului Român din frumoasa localitate ardeleană.

Competiţiunea va corespunde cu încheierea activităţei automobiliste şi motocicliste pe şosea şi are menirea de a elucida mult discutata

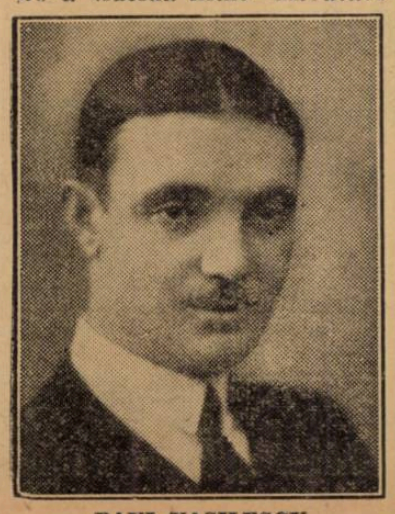

PAUL VASILESCU

chestiune a stabilirei clasamentului campionatelor de munte ale României.

In asemenea situaţie interesul pe care îl stârneşte întrecerea de Duminică este pe deplin justificat.

PARCURSUL

Traseul pe care se desfăşoară ultima probă a competiţiunei este extrem de dur. Situat la 3—4 km. distanţă de centrul oraşului Braşov, acest parcurs traversează una din cele mai pitoreşti poziţii ale oraşului dela poalele Tâmpei.

Extrem de sinuos, acest parcurs măsoară aproape 3.000 metri lungime şi este presărat cu nu mai puţin de 57 virajuri, dintre cari peste 30 la sută sunt aproape complet închise. Diferenţa de nivel dintre locul de plecare şi cel de sosire este apreciabilă, astfel că realizarea unei medii orare de peste 60 km. apare ca ceva imposibil.

Intrecerea dela Poiana Braşovului este deci o probă care se adresează, în primul rând, îndemânărei piloţilor.

ABUNDENŢA DE CONCURENŢI

Dat fiind că locul cursei se găseşte la distanţă convenabilă de Bucureşti, cursa de Duminică se va bucura de o concurenţă numeroasă. Aproape toţi automobiliştii şi motocicliştii români şi-au dat întâlnire la poalele Poianei.

Este adevărat că, până în prezent nu şi-au anunţat oficial participarea decât foarte puţini dar, nu trebue să uităm că în obiceiul alergătorilor noştri este să lase prezentarea adeziunilor pe ultimul moment. Şi, iar nu trebue să uităm că înscrierile se închid în ziua de 13 Octombrie ora 20. Deci, încă două zile zăbavă.

TREI ABSENŢE REGRETABILE

Cu toate că tabloul înscrierilor aşteaptă deschis, putem anticipa fără teama de a fi contrazişi că, la startul probei de Duminică nu se vor prezenta trei dintre alergătorii cari au dat palmaresului probei, o strălucire deosebită.

Este vorba de automobilistul Petre Cristea şi de motocicliştii Paul Vasilescu şi Teo Kunz. Primul se află în străinătate; secundul este încă invalid pe urma accidentului suferit anul trecut după victoria dela Sinaia, iar cel de al treilea a luat — regretabil — hotărîrea de a nu mai lua startul în probele motociciste.

Aceste trei lipsuri vor fi resimţite de amatorii de dispute pasionante. Totuşi, prezenţa la plecare a câtorva alergători consacraţi va conserva nivelul dorit de admiratorii sporturilor cu motor.

PARTICIPANŢII PROBABILI

Din investigaţiile pe cari le-am întreprins în cursul zilei de eri, credem a şti că lista participanţilor va avea următoarea înfăţişare:

AUTOMOBILE CURSE

Ing. Jean Calcianu, X.
Michail Sontag, Bugatti.

AUTOMOBILE SPORT

Ing. Jean Calcianu, Hotchkiss.
Michail Sontag, Bugatti.
A. G. G. de Chastelain, B. M. W.
William R. Young, B.M.W.
Dr. Titu Manicatide, Fiat.
Carol Lautmann, Fiat.

MOTOCICLETE CURSE

Ion Popa, Norton.
N. Ionescu-Cristea, Norton.
Nicolae Nicolici, I.R.A.
Lazăr Georgescu, N.S.U.
Bucur Gâlcă, N.S.U.
Iosif Roman, Rudge.

MOTOCICLETE SPORT

Emerich Gratz, B.M.W.
Dan Tatuşescu, B.M.W.
Zoltan Kertesz, B.M.W.
Const. Voluntaru, B.M.W.
Ing. Anton Loiso, Ariel.
Vasile Petrescu, T.W.N.

MOTOCICLETE CU ATAŞ

Căp. Const. Aslan, Sarolea.
Lazăr Georgescu, N.S.U.
Otto Pfennings, Zündapp.

CLASAMENTELE IN CAMPIONATUL DE COASTA

Dat fiind că întrecerea dela Poiana Braşovului va hotărî soarta clasamentelor campionatului de munte al României, vom reaminti situaţia de până acum.

Iat-o :

AUTOMOBILE CURSE

1. Petre Cristea 0 + 5 + 5 = 10 puncte.
2. Michail Sontag, 5 + 4 + 0 = 9 puncte.
3. Ing. J. Calcianu, 0 + 3 + 4 = 7 puncte.

AUTOMOBILE SPORT

1. Rautenstrauch 5 + 5 + 1 = 11 puncte.
2. Ing. J. Calcianu, 0 + 2 + 4 = 6 puncte.
3. Petre Cristea, 0 + 0 + 5 = 5 puncte.
4. Manicatide, 3 + 2 + 0 = 5 puncte.
5. Michail Sontag, 4 + 0 + 0 = 4 puncte.

MOTOCICLETE CURSE

1. Ion Popa, 5 + 4 + 5 = 14 puncte.
2. Nicolae Nicolici, 4 + 5 + 4 = 13 puncte.

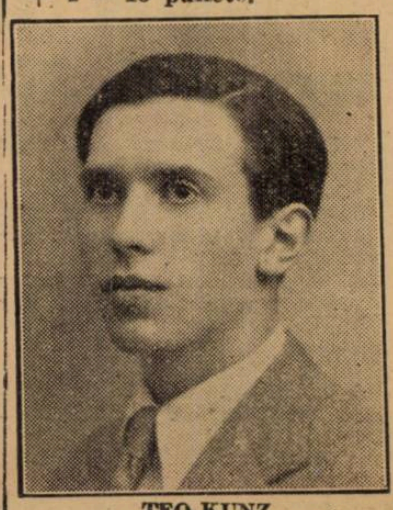

TEO KUNZ

3. N. Ionescu-Cristea, 3 + 3 + 2 = 8 puncte.

MOTOCICLETE SPORT

1. Dan Tatuşescu, 5 + 5 + 4 = 14 puncte.
2. Zoltan Kertesz, 0 + 4 + 3 = 7 puncte.
3. Emerich Gratz, 0 + 0 + 5 = 5 puncte.
4. Const. Voluntaru, 0 + 3 + 2 = 5 puncte.

MOTOCICLETE CU ATAŞ CURSE

1. Lazăr Georgescu, 0 + 4 + 5 = 9 puncte.
2. Otto Pfennings, 0 + 5 + 0 = 5 puncte.
3. Căp. C. Aslan, 0 + 0 + 4 = 4 puncte.

MOTOCICLETE CU ATAŞ SPORT

1. Otto Pfennings, 0 + 0 + 5 = 5 puncte.

Automobilistul Petre Cristea a părăsit ţara

După o oprire la München va pleca în Portugalia

Din Cluj ne vine ştirea că automobilistul Petre Cristea a părăsit oraşul, îndreptându-se spre Muenchen.

Plecarea lui Petre Cristea a fost provocată de o telegramă expediată din Portugalia, prin care pilotul român este înştiinţat că organizatorii „Marelui Premiu Est Oril" au acceptat condiţiunile puse de Cristea spre a lua plecarea în proba regisată lângă Lisabona.

Odată în posesia acestei telegrame, automobilistul român a pornit la drum şi se va opri întâi, la Muenchen, unde îşi va pune maşina la punct.

La ora când apar aceste rânduri nu este exclus ca Petre Cristea să şi fi părăsit oraşul bavarez spre a pleca la Lisabona, Duminică urmând să se prezinte la startul „Marelui Premiu".

Cursa motociclistă de 6 zile, se va ţine în Germania

Urmând politica sa de descentralizare pentru anuala sa probă internaţională de 6 zile, Federaţia Internaţională a Cluburilor Motocicliste, a decis să acorde organizarea acestei probe în 1939 — data va fi precizată cu ocazia reuniunei de fixare a calendarului internaţional — Germaniei.

Proba urmează să se desfăşoare în Tirol, având drept „cartier general" oraşul Salzkammergut. Un nou parcurs dur în perspectivă.

Proectata reuniune pe velodrom este aşteptată cu nerăbdare

Conform celor publicate de noi, acum câteva săptămâni, mai mulţi admiratori ai sporturilor motorizate au luat lăudabila iniţiativă de a încerca redresarea manifestărilor pe pistă.

In acest scop ei au cerut şi obţinut autorizaţie pentru utilizarea velodromului din şoseaua Ştefan cel Mare, iar în cursul zilei de astăzi se va stabili programul, asupra datei, iniţiatorii fixându-se definitiv pentru ziua de 23 Octombrie.

Deşi programul nu a luat formă definitivă suntem în măsură să arătăm că reuniunea va cuprinde atât probe automobiliste cât şi întreceri motocicliste.

S'a renunţat însă la programul rigid de altă dată probele reuniunei urmând să fie deschise tuturor categoriilor de alergători.

In felul acesta este în afară de orice îndoială că animaţia la starturi va fi mult mai mare ca în trecut şi în consecinţă sosirile făgăduesc să fie mai spectaculoase.

Din investigaţiile făcute am putut constata că această reuniune este aşteptată cu multă nerăbdare de admiratorii sporturilor mecanice.

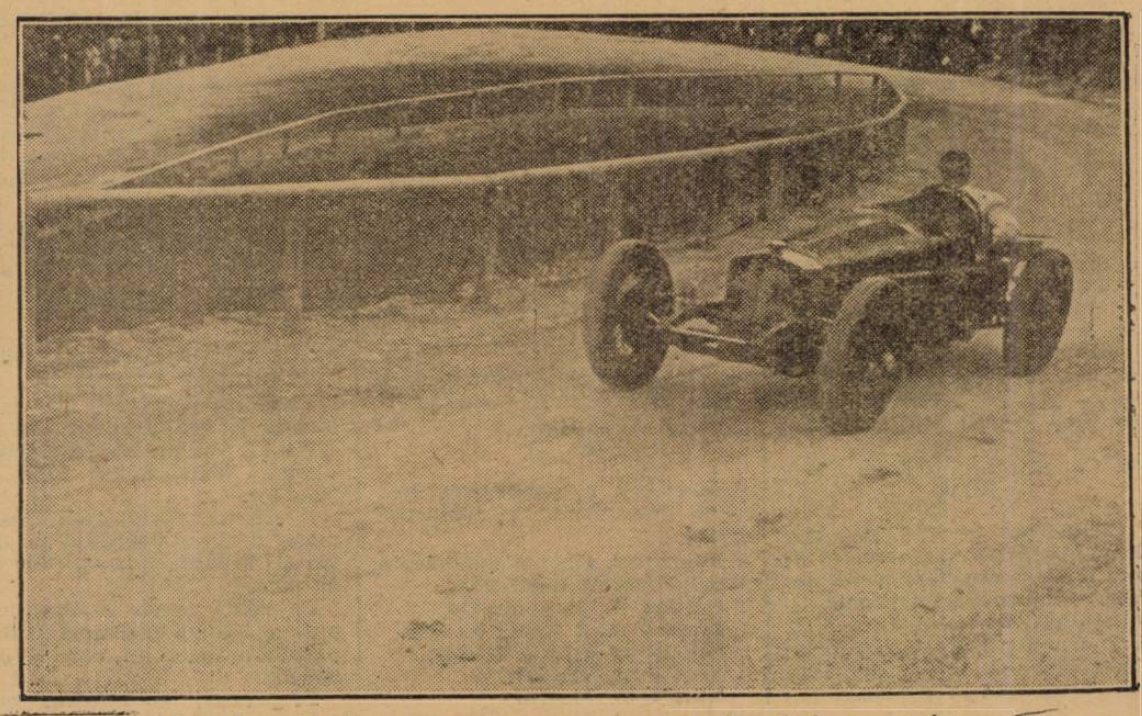

Ing. Jean Calcianu luptă nu numai cu virăjurile, ci şi cu... maşina

ATLETISM

După campionatele naţionale de juniori

Constatări pe marginea rezultatelor. Clasamentul pe cluburi şi ligi. Cea mai bună performanţă

Campionatele naţionale de juniori din acest an au avut multe puncte comune cu cele de anul trecut O vreme complect nefavorabilă, un lot numeros de concurenţi şi în general rezultate mulţumitoare.

Dacă încercăm a face o comparaţie, este pentru a scoate în evidenţă data mult prea târzie când au fost promulgate anul trecut şi în acest an campionatele juniorilor.

Fixate principial să se desfăşoare la Timişoara, ele au fost apoi mutate la Braşov şi amânate dela 2 la 9 Octombrie. Toate aceste amânări nu au făcut de cât să prejudicieze asupra rezultatelor sportive şi să ne dovedească că la Braşov este riscant să se programeze concursuri atletice în luna Octombrie.

FORMULE NOUI

Campionatele de Duminică ne-au dat prilejul să constatăm că sistemul de organizare al concursurilor de juniori este defectuos.

Pentru a ne putea da seama de adevărata clasă a atletismului junior sunt necesare organizarea campionatelor regionale şi disputarea celor naţionale la o dată în cursul lunei Septembrie.

Ligile regionale să fie obligate să-şi dispute campionatele, iar F. R. A. să facă tot posibilul să asigure participarea cel puţin a campionilor regionali la campionatele naţionale.

Federaţia Română de atletism trebue să înţeleagă că niciodată nu va face prea mult ajutând pe juniori.

O formulă care credem că ar da interesante rezultate pentru atletismul junior, ar fi înfiinţarea campionatelor inter ligi, formulă care ar avea darul să mai atenueze lupta între cluburi atât de nefastă atletismului nostru.

Dar despre aceasta vom mai avea ocazia să scrim.

MAI MULTA ATENŢIE PREGATIREI TECHNICE

Pentru cei care au urmărit atenţi pe tinerii care au evoluat Duminică au putut să se convingă că atletismul românesc este înzestrat cu reale talente dar — cu excepţia a prea puţini — majoritatea juniorilor noştri ignorează technica.

Această lacună se datoreşte în primul rând sistemului defectuos de a organiza concursuri prea multe şi de a neglija pregătirea technică, apoi lipsei îndrumătorilor şi a condiţiunilor de pregătire (materiale, piste, etc.).

Campionatele juniorilor au reactualizat problema organizării şi îndrumării sportului atletic, manifestaţiunea dela Braşov arătând unele puncte vulnerabile ale activităţii noastre. Să sperăm că lunile de iarnă vor servi conducătorilor noştri să pună la punct şi această problemă. Sunt atât de multe lucruri de făcut în atletismul românesc încât lungile luni de iarnă vor constitui pentru oficialii noştri un excelent timp de meditaţii şi reforme.

UN CLASAMENT INTER CLUBURI

Clasamente oficiale nu s'au făcut, totuşi găsim interesant să prezentăm o situaţie a cluburilor după campionatele naţionale.

Socotind punctajul 7, 5, 3, 2, 1, în fruntea listei se găseşte echipa clubului atletic din Cluj care a totalizat 33 puncte.

Este o victorie meritată, echipa Dr. Somody prezentând un team complet.

A doua s'a clasat tânăra secţiune a clubului Venus care deşi urmărită de ghinion a totalizat 26 puncte. O surpriză, şi dintre cele mai plăcute ne-a furnizat clubul Şoimii. Tinerii elevi din Cluj constituesc elemente pe care atletismul românesc poate realmente conta.

Deşi a totalizat trei victorii, clubul Viforul Dacia nu a întrunit decât 21 puncte clasificându-se a patra în clasamentul intercluburi.

O menţiune merită gruparea Recas care numai cu trei atleţi a obţinut un excelent punctaj, pentru care dr. Stiztel, Kappler şi ceilalţi inimoşi susţinători ai clubului bănăţean merită toate felicitările.

Pentrucă suntem la acest capitol este cazul să menţionăm cu destul regret lipsa reprezentanţilor clubului Dragoş Vodă

NELLU IONESCU (Venus) campion naţional pe 800 m.

din Cernăuţi, a celor dela clubul atletic din Brăila, dar mai ales a celor trei cluburi bănăţene:

Electrica şi Rapid din Timişoara şi U. D. R. din Reşiţa.

1. C. A. Cluj	**33**	**puncte**
2. Venus	**26**	**„**
3. Şoimii	**26**	**„**
4. Viforul Dacia	**21**	**„**
5. C. A. Recaş	**19**	**„**
6. A. S. M. Braşov	**18**	**„**
7. S. S. G. S. Br.	**16**	**„**
8. E. Sun-Oradea	**15**	**„**
9. Politechnica-T.	**14**	**„**
10. I. A. R. Braşov	**1**	**„**

CLASAMENTUL INTER-LIGI

In clasamentul inter-ligi, Muntenia a reuşit să totalizeze cinci campionate; urmează în ordine Liga Someş şi Banat cu două campionate iar Ţara Bârsei şi Bihor urmează cu câte un campionat.

Liga Muntenia 5 campionate
Liga Someş 2 campionate
Liga Banat 2 campionate
Liga Ţara Bârsei 1 campion.
Liga Bihor 1 campionat.

SCHULLERY A STABILIT CEA MAI BUNA PERFORMANŢA ARUNCAND GREUTATEA 13 M. 23

Schullery a stabilit cea mai bună performanţă a campionatelor.

Iată acum toate rezultatele în lumina tabelei finlandeze:

Cristea A. 11 s. 5=710.
Ionescu A. 2 m. 11 s.=586.
Schadt 10 m. 0 s. 6=580.
Yost 6 m. 30=627.
Yost 1 m. 73=704
Neuman 3 m. 10=538.
Popescu 36 m. 48=610.
Schullery 13 m. 23=738.
Neuman 44 m. 72=494.
Camor

De pe pistă...

Finlanda şi Suedia vor disputa un match la 22 şi 23 Iulie 1939 la Stocholm. Intâlnirea va constitui marele eveniment al anului viitor.

*

Primul match internaţional pe teren acoperit se va desfăşura în această iarnă la Londra între echipele Angliei şi Germaniei.

*

Echipa Institutului „Schewitz-Thierein" şi cea a Lic. Prof. asociaţi vor disputa un match Joi d. p. ora 15,30 pe stadionul Primăriei sect. II Galben, în regia grupării „Viforul-Dacia".

Disputa constă din următoarele probe :

100 m., 300 m., 800 m., 150 m. lungime, înălţime, greutate 5 kg. şi disc kg., ştafeta 4 m.×100.

Un atlet n'are voie să concureze la mai mult de două probe şi o ştafetă.

RUGBY

După a doua etapă a cupei „Gen. Gabriel Marinescu"

Suntem încă sub impresia frumoaselor spectacole ce ne-au fost furnizate acum două zile de către semifinalele celei de a cincea ediţie a cupei „Gen. Gabriel Marinescu".

Găsim deaceia necesar să revenim asupra matchurilor disputate, într'o atmosferă de pură sportivitate.

O PARTIDA DE RUGBY DE EXCEPŢIONALA CALITATE...

Trebuie să spunem dela început deschis că nimeni nu ar fi scontat că T. C. R. şi Sportul Studenţesc, vor reuşi să furnizeze o partidă atât de excepţională, cum ne-a fost dat să vedem.

Credeam că ambele echipe, vor practica un rugby, obişnuit, cu alte cuvinte lipsit de acea atmosferă specifică, echipelor de ridicată valoare.

Spunem acestea, pentrucă în ultimul timp, multe dintre matchurile de rugby s'au caracterizat prin duritâţi şi brutalităţi cari au făcut ca în bună parte jocurile, să degenereze.

Ori, Duminică, spre satisfacţia generală, echipele de care vorbim, au practicat un joc frumos a cărui caracteristică principală, a fost elanul.

Pe lângă aceasta, nu vom uita să trecem cu vederea partea technică a jocului care, să recunoaştem, a permis desfăşurarea unui match, din plin caracterizat prin faze, de rară spectaculozitate.

Intr'un cuvânt, întâlnirea dintre echipele de faţă, a prilejuit o dispută, care, indiscutabil, va rămâne încă multă vreme întipărită în memoria acelora care au vizionat-o.

CATEVA CUVINTE DESPRE JUCATORI

După cum am remarcat şi cu alte ocazii în acest sezon, toate echipele noastre au înţeles mai mult decât oricând, că antrenamentele, sunt un element care nu trebue neglijat.

Astfel, jucătorii şi-au putut apropia o bună condiţie fizică.

Şi cea mai elocventă dovadă o avem în comportarea lor de Duminică.

MOLDOVEANU CEL MAI BUN FUNDAŞ DIN ŢARA

Fără îndoială, cel mai bun jucător în matchul furnizat de T.C.R. şi echipa lui Mărăşescu, a fost Moldoveanu, fundaşul primilor.

El a avut un admirabil plasament, o mare siguranţă pe balon si degajări lungi şi uimitor de precise.

Pe lângă aceste calităţi mai putem adăuga placajele şi inepuizabilul elan de care a dat dovadă.

In prezent Moldoveanu este pe drept cuvânt cel mai valoros fundaş din ţară.

CRISSOVELONI, ACELAŞ CENTRU DE RIDICATA CLASA

După cum am subliniat şi ieri, linia de atac, a T.C.R.-ului, nu a corespuns în totul aşteptărilor.

E foarte adevărat că atacul verzilor, a jucat omogen, rapid, întreprinzând, uneori, acţiuni de toată frumuseţea.

Dar, nu se poate tăgădui, că atacanţii, dacă, ar fi fost mai atenţi în special în cele două prelungiri, ar fi putut înscrie puncte preţioase.

Crissoveloni, indiscutabil, a fost cel mai bun atacant al T.C.R.-ului.

Inteligenţa cu care a condus ostilităţile, pătrunderile sale viguroase şi de rară spectaculozitate, ne-au demostrat încă odată că el continuă să rămâe acelaş jucător de clasă internaţională.

Deasemeni, Nelu Popa, a contribuit mult, la realizarea multor incursiuni frumoase.

In special, loviturile sale de picior au fost de real folos echipei sale.

Popovici, deşi nu a reeditat aceiaş figură din matchul cu Venus, merită o menţiune pentru curajul ce a dovedit, în prima repriză când a reuşit să pătrundă, de câteva ori, în câmpul Sportului Studenţesc.

Pană, a jucat corect, plăcând fără să piardă nici o ocazie.

Dragu, în ciuda vârstei, s'a distins prin suflu şi foarte util joc de apărare.

La deschidere, Penciulescu, e drept a fost surclasat de Diamandi — dar a făcut tot ce i-a stat în putinţă pentru a alimenta atacul.

Pe linia de înaintare, Bârsan, Burlescu, Zissu şi Tanoviceanu au fost adevăraţii stâlpi ai apărării T.C.R.-ului.

Bârsan, a fost bun la tuşe. Burlescu, a muncit mult — iar Tanoviceanu şi Zissu, excelenţi în joc la om.

Sportul Studenţesc — a avut cei mai buni oameni în Andreiaş, Dinescu, Damian, Sadoveanu, Ştefan Ionescu şi Diamandi.

Andreiaş, care a fost pe linia de atac, a jucat mai presus de orice critică.

Intrările sale, şi viteza de care dă dovadă, îl arată, ca pe unul dintre cele mai bune produse ale rugby-ului românesc.

Damian, merită o menţiune specială pentru jocul său. Acest valoros rugby-st, dacă ar fi fost alimentat mai des, cu siguranţă că putea aduce reale foloase echipei sale.

Sadoveanu, la rândul său, a făcut acum două zile o partidă magistrală.

Credem că acest jucător, dată fiind forma ce deţine, va fi un element indispensabil pentru echipa lui Mărăşescu.

La fund, Dinescu a trebuit să se întrebuinţeze serios, şi a reuşit să se achite pe deplin în dificilul post ce deţine.

La deschidere, Diamandi, a jucat minunat.

A deschis lung, precis, acomodându-se împrejurărilor.

Beneficiind de un suflu excepţional, dur, rezistent, Diamandi, a alimentat cu succes linia de 3/4.

La înaintare, Ionescu Ştefan, a dovedit că merită orişicând cinstea de a face parte din ori ce lot naţional.

Menţionăm că acest înaintaş dispune de o rezistenţă cum rar se poate întâlni.

VIFORUL DACIA A BINEMERITAT VICTORIA

Viforul Dacia, a reuşit să se califice în finala cupei „Gen. Gabriel Marinescu".

Galbenii au avut cei mai buni oameni în, Brătan, Vasilescu, Bolţeanu, Caracaş şi Krantz.

Intr'adevăr, pe linia de atac Viforul Dacia dacă nu a strălucit, a arătat, totuşi, omogenitate.

Vasilescu şi Nicolau au muncit mult intervenţiile lor fiind foarte utile.

La înaintare, Viforul Dacia, a avut cel mai puternic compartiment .

La talonaj Bolţeanu, deşi lipsit de antrenament a urmărit corect.

Caracaş şi Krantz, au jucat foarte bine atât la tuşe cât şi apărare.

Brătan, la fund, a spuiberat multe acţiuni periculoase.

Dar orice s'ar spune, caracteristica echipei lui Covaci, a fost şi de această dată elanul.

Toţi jucătorii au intrat pe teren decişi să învingă şi norocul le-a surâs!

Stadiul Român, a pierdut un match în care, indiscutabil, avea toate şansele să învingă.

Subliniem, însă, că Duminică, Stadiul Român, nu a reuşit să se prezinte în maximum de formă.

Ceva mai mult, roş-albaştrii, nu au beneficiat de acel avânt care, să recunoaştem sincer, odinioară constituia particularitatea, echipei lui Virgil Ion.

Credem însă, că conducerea technică a acestei echipe va căuta să infuzeze jucătorilor mai multă consţinciozitate, în ceeace priveşte modul cum trebue să se comporte într'o partidă de însemnătatea celei disputate acum două zile.

Stadiul Român, a avut cei mai valoroşi jucători în Gică Ionescu, Blasek, Puiui, Argeşiu, Roos, la înaintare şi Virgil Ion, Bogos, Andronache şi Munteanu II pe linia de 3/4

Pagina Boxului

Sâmbătă 22 Oct.

Mielu Doculescu reintră, având de adversar pe Cheo Morejon

Sâmbătă 22 Octombrie, gruparea „Jean Constantinescu" organizează o reuniune internațională de box în cadrul căreia excelentul profesionist Mielu Doculescu va întâlni pe cubanul Cheo Morejon. Mielu Doculescu care cu ocazia aceasta își va face reintrarea după o lungă absență, va căuta să redediteze performanțele din trecut printr'o victorie, dar, asta rămâne de văzut, deoarece va avea de adversar un boxeur cu reale calități și care a reușit — în compania lui Moți Spakow — să facă o figură excepțională.

O serie de matchuri amatoare vor furniza într'adevăr lupte viu disputate.

Programul are următoarea înfățișare :

MATCH PROFESIONIST

Mielu Doculescu — Cheo Morejon; 10 reprize a 3 minute.

AMATORI

Constantin David (Gloria C. F. R.) — Gh. Glomnicu (Tirul).

Gheorghe Georgescu (J. C.) — Alfons Meski (Gloria C. F. R.).

Ludovic Sangheorghe (J. C.) — Costel Ștefănescu (A. C T.).

Niculae Rădan (Turda)— Iosif Barasch (Tirul).

Gheorghe Petrescu (C. F. R.-B.T.) — Gheorghe Corcodel (A.C.T.).

Niculae Panaitescu (Gloria C.F.R.)—Gheorghe Cojocaru (J.C.).

C-tin Tutoianu (Turda) — Ilie Impăratu (JC).

Mihail Mațarin (F. C. Rapid)—Ion Raicea (Tirul).

Intâlnirea dintre Locatelli-Derridder se va desfășura la 22 Noembrie

Matchul de box dintre belgianul Derridder și Cleto Locatelli cari trebuia să se dispute la Charleroi la 25 Octombrie a fost amânat pentru 22 Noembrie crt., din cauza unei indispoziții a milanezului. Derridder va întâlni la 25 Octombrie pe francezul Viez.

Joi 13 Octombrie

Gruparea „Turda" organizează o reuniune amatoare

Lucian Popescu în exhibiție cu Dumitru Panaitescu

Gruparea „Turda" organizează Joi 13 Octombrie o reuniune pugilistică amatoare pe arena Brătianu.

Pe program figurează și un match exhibiție între Lucian Popescu, fostul campion al Europei și Dumitru Panaitescu-Zigotto, campionul României la categoria muscă.

Maestrul Zamfir Popazu, *a alcătuit pentru această reuniune un program amator excepțional de bun.*

PROGRAMUL MATCHURILOR

Petre Tofan (Turda) —Ad. Meschi (C.F.R. Galați).

Const. David (C.F.R. Galați)—Fl. Mănescu (C.F.R.-B.T.).

N. Rădan (Turda)— Iosif Barasch (Tir).

Aurel Weintraub (Turda)— L. Sângheorghe (J. C.)

Ion Chiriac (Turda) — Ilie Impăratu (Tir).

Gh. Sima (Turda) — A. Valentin (Tir).

Aurel Mehedințeanu (Turda) — Gino del Fabro (Central).

M. Constantinescu (Turda) — Ion Slăvescu (Tir).

Const. Tudose (Turda)—M. Mazaris (C.F.R.)

Match exhibiție

Lucian Popescu — Dumitru Panaitescu.

Insfârșit, la 15 Octombrie, la Galați

Dumitru Panaitescu-Alex. Marinescu în match revanșă

Programul amator la înălțime

Sâmbătă 15 Octombrie, în regia grupării „Gloria C. F. R." se va desfășura la Galați o mare gală mixtă de box al cărui punct atracțios îl constitue întâlnirea dintre Dumitru Panaitescu, campionul României de categorie muscă și norocosul său învingător Alexandru Marinescu. Cititorii cunosc împrejurările în cari Marinescu a dispus de „Zigoto" prin k. o. în prima repriză.

După două amânări, Marinescu restabilit, în urma bolii de care suferea, a acceptat revanșa pentru 15 Octombrie, dată când va avea loc — irevocabil — această întâlnire.

Programul amator cuprinde deasemenea întâlnirea între excelenții boxeuri bucureșteni și gălățeni.

IN INTREGIME, PROGRAMUL SE PREZINTA IN FELUL URMATOR:

Ștefan Cojocaru (Galați) — Gh. Bidrinski (Buc).

Aurel Jercan (Galați — C. Tutoianu (Buc.).

Marin Moscu (Galați — Mih. Mazari (Buc.).

Nic. Panaitescu (Galați) Gh. Cojocaru (Buc.).

Const. David (Galați — Gh. Corcodel (Buc.).

Al. Meschi (Galați) — Costel Ștefănescu (Buc.).

V. Boanță (Galați) — George Georgescu (Buc.).

D Panatiescu — Alex. Marinescu.

Break... stop... out..!

Charlie Baxter a învins la puncte pe Jack Roberts.

Matchul s'a desfășurat în Anglia la Edgbaston.

❖

In 8 reprize, A. Edwards a învins la puncte pe Billy Norman.

Matchul s'a desfășurat tot la Edgbaston.

Vlad Dionisie

o speranță pugilistică a Ardealului

Din rândul școlarilor s'a ridicat un boxeur de mare valoare, Vlad Dionisie, fost campion al Ardealului. Din nenumăratele victorii trebue remarcată aceea contra lui Stoica I, campionul Ardealului categoria muscă, actualmente la gruparea „Central" din București și aceea contra lui Boer, campionul Ardealului la categoria cocoș. Deși numai în vârstă de 17 ani, posedă reale calități. In prezent activează la gruparea Boxing Club Sibiu unde se antrenează zilnic în vederea campionatelor sub conducerea profesionistului Neuff Iosiv.

De ce a învins Toma Aurel și dece a pierdut Benny Linch!

In ziua de 3 Octombrie, în sala „National Sporting Club" din Londra, Toma Aurel, campionul Europei de categorie cocoș, boxând contra fostului campion mondial Benny Linch l-a învins prin k. o. în repriza treia, după ce în tot decursul celor 6 minute și 26 secunde l-a ridiculizat silindu-și adversarul să se blocheze — de-altfel singura tactică ce-o mai putea întrebuința fostul campion mondial, în fața vitezei debordante a românului. Cu această performanță Toma Aurel a adăugat lanțului de succese încă o verigă, dar una de aur, fiind cea mai valoroasă și cea mai mare victorie obținută în cariera sa.

CE SCRIE PRESA STRAINA!

Despre acest match, presa din orașul cu ceață veșnică a scris coloane întregi, nu atât pentru a elogia performanța românului care nu a fost văzută cu ochi buni, cât mai mult pentru a căuta o scuză a înfrângerii suferită de micul și răsfățatul scoțian. Ea avea drept scop, o contestare — indirectă — a calităților excepționale ale lui Toma Aurel, și o diminuare a meritelor datorite cărora a obținut o victorie fără a le mai da drept de apel !

Ziarul „L'Auto" după o informație primită dela corespondentul său din Londra, scrie că Benny Linch era atât de greu în seara matchului încât.... abea se mișca pe ring !

Să fim serioși ! La 59 kgr. să nu te poți mișca pe ring. E o părere lipsită de seriozitate și ne surprinde cu atât mai mult cu cât ea vine dela un redactor de specialitate al celui mai mare cotidian de sport din capitala Franței. Dar să stabilim un lucru : Benny Linch a fost obligat să se îngrașe ? Dacă da, — e o ipoteză numai — atunci credem că s'ar fi simțit „de puțin incomodat" și nici decum că nu s'ar fi putut mișca pe ring. Dar când toată lumea care a urmărit preparativele acestui match — inclusiv reporterul „L'Auto"-ului — știe că Benny Linch a fost obligat să slăbească pentru a putea face față categoriei, ne întrebăm deci cum rămâne cu remarca făcută de confratele dela Paris ? Dar iată un fapt care desminte în mod categoric afirmațiunea „specialistului" dela Londra și anume :

Cu o săptămână înainte, Benny Linch, la aceiași greutate *cu care s'a prezentat și în fața lui Toma Aurel, a susținut un match în compania lui K. O. Morgan.*

După o luptă extraordinar de disputată în care ambii au excelat în mobilitate, viteză, tehnică și lovituri extrem de puternice, Linch a pierdut la puncte. Așa dar, fostul campion mondial, cu toată forma lui de zile mari, a fost învins de Kayo Morgan care deși e un boxeur de valoare și bine cotat în Anglia, nu credem totuși să fie de clasa lui Toma Aurel căruia englezii șovini nu-i recunosc calitățile extraordinare cu care a fost înzestrat. E drept că Benny Linch s'a resimțit — de puțin însă — de pe urma matchului desfășurat cu șase zile înainte, în fața lui Morgan, dar acest motiv devine insuficient și caraghios tot odată atunci când vrei să-ți justifici înfrângerea. Benny Linch a pierdut matchul, nu pentrucă a fost prea greu și nici pentrucă a boxat la interval de șeapte zile. Benny Linch a pierdut pentrucă a întâlnit în persoana lui Toma Aurel un veritabil campion, un om mult mai bun din toate punctele de vedere, dar mai presus de toate, au fost extraordinara viteză a românului și greutatea pumnului în fața cărora scoțianul Linch n'a putut rezista decât șase minute. In orice împrejurări l-ar fi întâlnit Toma pe Linch, victoria n'ar fi putut să-i scape, pentrucă Linch coboară, *pe când Toma Aurel* urcă *treptele spre cel mai invidiat trofeu :* Titlul mondial !

Grad.

Al. Hostack

își va apăra titlul de campion mondial la categoria mijlocie

Al. Hostack, campionul lumii de categorie mijlocie, își va apăra pentru prima oară titlul pe care l-a cucerit în Iulie în fața lui Freddie Steele. Adversarul său va fi Solly Krieger și matchul se va desfășura la 1 Noembrie la Seattle.

Peter Kane, indisponibil pentru două luni

Din Londra se anunță că Peter Kane, campionul lumii la categoria muscă, va fi indisponibil pentru două luni.

Cauza acestei indisponibilități este... amputarea degetului mic dela mâna dreaptă.

Degetul lui Peter Kane, rănit de două ori, s'a infectat și pentruca o septicemie să fie evitată, medicii s'au decis să amputeze degetul buclucaș.

Benny Lynch a plecat ca „marinar", pentru 6 luni, la Cap-Town

„Sporting Life" publică informația că „National Sporting Club" a luat în manajamentul său pe învinsul lui Toma Aurel.

Pentru început l-a trimis într'un voiaj de odihnă ca... marinar îmbarcat pe un cargo care a plecat pentru 6 luni din Anglia la Cap Town, pe oceanul Indian.

Lotul secret al celor „33“

Pregătiri, satisfacţii şi griji...

Domnul dr. Dietz a încercat aceleaşi deziluzii ca şi domnul Octav Luchide

Se cunoaşte rivalitatea care există între foot-ballul nostru şi cel al vecinilor de la Vest, pentru a mai vorbi despre importanţa întâlnirilor de la 15 şi 16 Octombrie.

PREGATIRI...

Budapesta trăeşte o perioadă de pregătiri febrile.

Domnul dr. Dietz, selecţionerul unic al Ungariei, a alcătuit un lot secret de 33 de jucători ,cari au fost supraveghiaţi în cursul ultimelor matchuri de campionat.

GRIJI...

Lotul va fi modificat, deoarece mulţi dintre cei, cari figurau în el nu au dat satisfacţie.

In această privinţă, domnul dr. Dietz trăeşte aceleaşi „momente“ ca şi domnul Luchide.

...DAR ŞI SATISFACŢII

Spre deosebire însă de situaţia „referentului“, doctorul Dietz a avut şi satisfacţii mari.

Intr'adevăr, toţi „marii“ selecţionabili au jucat foarte bine, astfel că formarea echipei naţionale maghiare nu mai constitue o problemă.

ŞI TOTUŞI...

Seria pregătirilor continuă întrucât M. L. Sz-ul vrea să deplaseze la Bucureşti cele mai puternice echipe actuale. De altfel, aceasta este şi curentul în opinia publică.

O înfrângere a echipei maghiare ar produce o adevărată revoluţie în federaţia maghiară.

Duce suspendat pe 15 zile

Se ştie că înainte de matchurile cu Germania şi Bulgaria B, Duce (Sp. Studenţesc) a lipsit nemotivat dela antrenament.

(Pentru această vină, masivul fundaş universitar a fost judecat aseară de comitetul Federal.

Duce a fost suspendat pe 15 zile, pedeapsă care — potrivit noului regulament — i-a fost ridicată imediat, urmând s'o suporte la prima abatere.

Anglia—Europa?

D. Vittorio Pozzo

va funcţiona, la Bucureşti, ca observator

Selecţioneurul unic al Italiei va soluţiona problema Bican-dr. Sarosi

Zürich 10. — Comisia de selecţie a F. I. F. A.-ei a ţinut o nouă şedinţă, în cadrul pregătirilor pentru marea bătălie de la 26 Octombrie între reprezentativele continentului şi Marei Britanii.

Luîndu-se în discuţie telegramele din Italia, cari pe lângă indisponibilitatea lui Piola mai anunţă şi rănirea altor jucători, cari trebuiau să fie prezenţi la Amsterdam la 23 Octombrie, pentru matchul de selecţie cu Olanda B, s'a hotărât ca d. Vittorio Pozzo, căpitanul echipei continentului, să asiste la Bucureşti, la matchul România A—Ungaria A.

Trimisul comisiei de selecţie va urmări forma lui Sarosi şi a încă doi jucători maghiari.

Sibiu, Chişinău, Brăila, Târgovişte şi Cernăuţi s'au înscris în Cupa Unirea

Anul acesta, Cupa Unirea este menită unui mare succes. Intr'adevăr, se anunţă o participare numeroasă. Până acum se înscriseseră 9 districte, dar eri, când expira termenul, au sosit la FRFA şi înscrierile următoarelor districte: Sibiu, Târgovişte, Chişinău, Cernăuţi şi Brăila.

Cu acestea, numărul înscrişilor se ridică la 14.

Comisia juniorilor va alcătui în şedinţa de astă seară programul acestei competiţii a juniorilor.

Tratativele pentru matchul ROMANIA-ITALIA

vor fi reluate în curând

anunţă o scrisoare a generalului Vacaro

Nu de mult, a făcut mare vâlvă o informaţie mult exagerată sub raportul veracităţii : s'a scris că Italia a rupt relaţiile cu România când ,realitatea era alta, că federaţia italiană — din cauza unei neglijenţe condamnabile a FRFA-ului — sistase momentan, tratativele pentru matchul România-Italia, care urmează să aibe loc în Mai 1939 la Bucureşti.

Că aşa a fost, o dovedeşte o scrisoare a generalului Vacaro, preşedintele forului italian, către preşedintele FRFA-ului, scrisoare sosită eri la federaţie.

Generalul Vacaro anunţă că a primit cele două scrisori ale FRFA-ului în urma cărora situaţia este complect lămurită.

In acelaş timp, preşedintele federaţiei italiene a comunicat că odată cu amânarea matchului Italia-Elveţia se repune în discuţie calendarul italian şi cu acest prilej se vor relua tratativele pentru matchul România-Italia. Hotărîrea va fi anunţată federaţiei române.

Deci, ceeace am scris altădată s'a adeverit. Tot conflictul româno-italian s'a rezumat la ruperea tratativelor pentru un match care nu fusese perfectat.

Şi Mako profesionist

După trecerea lui Budge la profesionism, iată că şi partenerul său de dublu Gene Mako, abandonează „hermina albă a amatorismului“.

Madison Square Garden din New-York a şi început campania de reclamă, anunţând marile matchuri de tennis dintre Budge-Perry, Budge-Vines şi perechile Budge, Mako—Perry, Vines.

Aşa dar, tennisul american a pierdut pe ambii săi jucători, cari au câştigat Cupa Davis, doi ani consecutiv.

Problema mijlocaşului centru:

Fieraru, în echipa A şi Gain, în echipa B

Iată cum se crede că va fi rezolvată criza de titulari pentru postul de mijlocaş centru :

In cercurile oficiale se afirmă că soluţia la care s'au oprit acei care au răspunderea selecţionării ar fi Fieraru la echipa A. şi Gain la B.

Finala cupei general Gabriel Marinescu se va disputa la 8 N-brie

In ultimul moment am fost informaţi că finala cupei general Gabriel Marinescu urmează a se disputa la 8 Noembrie, dată ce coincide cu onomastica d-lui general Gabriel Marinescu, donatorul cupei.

Tot odată, am aflat că partida dintre T. C. R. — Sportul Studenţesc, contând pentru calificarea în finala cupei, se va rejuca Duminică 25 Octombrie cr.

Contestaţia Rapidului nu se va judeca nici astă seară

Rapid va cere un termen de 8 zile

O intervenţie a F.R.F.A.-ului la PTT

După toate probabilităţile, comisia campionatului naţional, nu va judeca astă seară contestaţia Rapidului făcută la matchul cu Tricolor C. F. P. V. Intr'adevăr, după cum suntem informaţi, feroviarii vor cere şi ei un termen de 8 zile pentru a produce dovezi.

O CERERE A RAPIDULUI

Cazul acesta destul de interesant şi unic în felul lui, tinde să ia o turnură senzaţională.

De pildă, Rapid a introdus eri la F.R.F.A. o adresă prin care cere ca forul să intervină oficial la P.T.T., ca destinatar al mandatului trimes de ploeşteni.

Intervenţia — care, cum am fost informaţi, se va produce — ar urma să stabilească data la care au fost trimişi banii. Căci aceasta este cheia contestaţiei. Ploeştenii susţin că au expediat mandatul la 1 Octombrie, iar feroviarii că după 2 Octombrie. Cine reuşeşte să dovedească acela câştigă.

In această privinţă, a datei, s'a făcut o anchetă în staţia „Luca Elefterescu“, de unde a fost trimes mandatul.

Se pare că rezultatul a fost senzaţional : MANDATUL AR FI FOST TRIMES LA 5 OCTOMBRIE !!

Evident, nu am verificat această informaţie — de aceea o şi dăm sub rezerve — dar dacă aceasta este situaţia, firesc că ea va fi expusă C.C.N.-ului, fiind dovada cea mare.

Arbitrul matchu'ui România-Ungaria

John Langenus

soseşte în Bucureşti Sâmbătă la amiază

D. John Langenus, arbitrul matchului România-Ungaria, şi-a anunţat sosirea la Bucureşti. D-sa va pleca Joi la prânz dela Bruxelles, urmând să fie la Bucureşti Sâmbătă la ora 12,30. Arbitrii bucureşteni îi pregătesc d-lui Langenus o primire frumoasă.

E de subliniat faptul că publicul aşteaptă cu multă simpatie să-l revadă pe d. Langenus. Belgianul se bucură la noi de reputaţia pe care o are peste hotare de a fi unul din cei mai buni arbitri din lume, singurul care poate să-şi asume răspunderea conducerii oricărui match.

BURDAN

a obtinut extrădarea

In şedinţa sa de aseară, comitetul federal a luat în discuţie cererea de extrădare a jucătorului Burdan, care vrea să plece în Franţa, pentru a-şi continua studiile.

Comitetul a decis în cele din urmă ca să-i acorde extrădarea, dar cu condiţia ca să facă ulterior dovada înscrierii într'una din universităţile franceze.

Burdan va pleca la Paris săptămâna viitoare. In prezent nu tratează cu nicio grupare franceză, dar speră să găsească un angajament.

Editura Societăţii Anonime „Universul“, Bucureşti—România

Taxa poştală plătită în numerar conform aprobării dir. g-rale p. t. t. nr. 70.346 938.

2 LEI

UNIVERSUL

12 PAGINI

208-1938

Redacţia şi Administraţia: Palatul „UNIVERSUL", str. Brezoianu 23—25. Telefon: Centrala: 3.30.10; Redacţia: 4.21.81. Redactor responsabil EUGEN DUMITRESCU

Proprietar: „Universul S. A. Adm.-delegat STELIAN POPESCU Inscris sub No. 167, Trib. Ilfov

Nr. 208. — Anul I ● BUCUREŞTI. — Joi 13 Octombrie 1938

ABONAMENTE: 3 luni Lei 150 | 6 luni Lei 270 | 1 an Lei 500

„BOMBA" ZILEI

Federaţia maghiară a contramandat matchul cu echipele A şi B ale României!!

O. T. T. n'a permis deplasarea echipelor ungare deoarece majoritatea jucătorilor selecţionaţi n'au obţinut concediile necesare

F.R.F.A. se va adresa F.I.F.A.-ei pentru a cere despăgubiri

Sportivii care se grăbeau eri să-şi reţină bilete pentru matchurile cu Ungaria, au avut marea surpriză de a afla că CELE DOUA JOCURI ROMANO - UNGARE AU FOST CONTRAMANDATE!

Desigur, nimănui nu i-a venit să creadă.

Dar când e vorba de rău se ştie că ştirea se adevereşte imediat.

Aşa şi cu anularea celor două matchuri.

EFECTUL UNEI TELEGRAME

De fapt, FRFA a cunoscut trista veste încă de eri la prânz când a primit o telegramă din partea forului maghiar.

Telegrama anunţa că M. L. Sz. — deoarece nu are jucători la dispoziţie, fiind concentraţi — s'a văzut silită să contramandeze matchurile cu România. In acelaş timp, federaţia din Budapesta subliniază că jocurile se vor disputa, dar la alte date, care urmează să fie stabilite ulterior.

Evident, telegrama a avut efectul unei bombe şi în primul moment s'a crezut că-i vorba de o glumă.

Dar, mai târziu — în urma unei convorbiri telefonice cu Budapesta — s'a obţinut confirmarea.

Ungaria contramandase jocurile.

COMUNICATUL OFICIAL MAGHIAR

In ce priveşte motivele acestei hotărîri nu sunt încă precise.

Aseară nouă ni s'au comunicat telefonic dela Budapesta următoarele :

Budapesta, 11. — **Agenţia telegrafică ungară (M. T. I.) a dat aseară următorul comunicat în legătură cu contramandarea jocurilor echipelor Ungariei la Bucureşti.**

„O. T. T." **(Országos Testnevelési Tanács — Sfatul naţional de educaţie fizică)** a înştiinţat azi federaţia ungară de football, că nu permite deplasarea celor două selecţionate ungureşti la Bucureşti.

„Majoritatea jucătorilor neputând obţine concediul necesar deplasării, lipsa lor ar însemna ca — pe de o parte footballul ungar să nu fie demn reprezentat la Bucureşti, iar pe de altă parte evoluţia unei echipe mai slabe în capitala României, ar constitui subestimarea formaţiei adverse. Ori faptul acesta nu cadrează deloc cu caracterul sportiv al unei întâlniri internaţionale."

FRFA SE VA ADRESA FIFA-EI PENTRU DAUNE

Este clar deci, că decizia — oricare ar fi motivele, — vine din partea unui for superior MLSz-ului, recte O. T. T.

Cum însă, federaţia noastră a început de mult pregătirile în vederea acestor jocuri, a făcut diverse şi mari cheltueli.

In plus, contramandarea aduce FRFA-ului mari prejudicii materiale.

Din acest motiv, FRFA se va adresa FIFA-ei, sub egida căreia urma să se dispute matchurile, şi va cere despăgubiri.

Nu-i exclus însă ca să se ajungă la un acord cu ungurii în sensul ca toate cheltuelile să fie restituite atunci când se vor juca partidele.

PANA ERI SE VANDUSERA BILETE DE 400.000 LEI

Este interesant să arătăm că până eri se vânduseră bilete de peste 400.000 lei.

Toţi aceşti bani vor fi restituiţi conform unui comunicat pe care-l publicăm în corpul ziarului.

DUMINICA SE JOACA PENTRU CAMPIONAT

O consecinţă a acestei contramandări : FRFA a telefonat în provincie pentru a comunica faptul că jucătorii selecţionaţi nu trebue să mai vină în Bucureşti.

Iar, în locul celor două partide, Duminică — după cum arătăm în altă parte a ziarului — a fost programată o etapă de campionat.

Dar matchurile cu Cehoslovacia dela 28 şi 30 Octombrie se mai dispută?

F. R. F. A. a cerut relaţii dela Praga în acest scop

Pentru a se pune la adăpost de o nouă surpriză de genul celei oferite de federaţia ungară, F. R. F. A. a telegrafiat eri la Praga cerând să i se comunice dacă matchurile cu România A şi B dela 28 şi 30 Octombrie se vor mai disputa

In cazul când federaţia cehoslovacă va răspunde negativ, atunci F. R. F. A. va programa la 30 Octombrie etapa Diviziei Naţionale A din 6 Noembrie.

Extraordinarul succes românesc dela Sofia

România a câştigat cupele de aur ale MM LL Regele Boris III al Bulgariei şi George II al Greciei

în cadrul Balcaniadei de tir

Sofia, 11 (prin telefon). — **Campionatele balcanice de tir, au continuat şi azi, trăgându-se finalele pentru concursurile de tir cu carabina cal. 22, şi tir la talere.**

După ce tragerile au fost efectuate, juriul întrunindu-se, a procedat la întocmirea clasamentului, care a însemnat pentru România un mare succes.

Echipele naţionale româneşti, la carabină cal. 22 şi tirul la porumbei, au câştigat foarte uşor cupele puse în competiţie de M. S. Regele Boris III al Bulgariei şi M. S. Regele George II al Greciei.

După ce în numărul de eri am arătat frumoasa performanţă reuşită de Dan Bădulescu, dăm mai jos rezultatele technice pe echipe şi individual, ale zilei a treia.

CARABINA COL. 22.50 m. DISTANŢA CULCAT NEREZEMAT

CUPA M. S. REGELUI BORIS III AL BULGARIEI

ECHIPA ROMANIEI

1. Dan Bădulescu	296/	300
2. Ed. Grant	292/	300
3. Paul Moscu	290/	300
4. Ionescu-Călineşti II	288/	300
	1166/	1200
5. Geo Mirea	287/	300
6. Călineşti III	287/	300
7. Mănciulescu	286/	300
8. Mircioiu	284/	300

ECHIPA GRECIEI

1. Aravasitas	290/	300
2. Vifos	290/	300
3. Lasulis	288/	300
4. Hrisofur	286/	300
	1154/	1200

ECHIPA BULGARIEI

1. Panita	280/	300
2. Lucimoff	279/	300
3. Niceff	271/	300
4. Coteff	267/	300
	1097/	1200

CLASAMENT INDIVIDUAL

Dan Bădulescu, România, 296/300.
Ed. Grant, Rom., 292/300.
Paul Moscu, Rom., 290/300
Aravasitas, Grecia, 290/300
Vifos, Grecia, 290/300.
Ionescu Călineşti II, România, 288/300.
Geo Mirea, Rom., 287/300.
Călineşti III, România, 287/300.
Mănciulescu, România, 286/300.
Hrisofus, Grecia, 286/300.
Mircioiu, Rom., 284/300.
Peer, Jugoslavia, 283/300.
Ponita, Bulgaria, 280/300.
Lucionoff, Bulg., 279/300.
Niceff, Bulg., 271/300.
Coteff, Bulg., 267/300.

CONCURS DE TIR LA TALERE PENTRU CUPA M. S. REGELE GEORGE II AL GRECIEI

1. Korney A., România, 46/50
2. Panita, Bulgaria, 45/50.
3. Manole Stroici, România, 45/50.
4. Dan Noica, România, 44/50

După barajul pentru locul II între Manole Stroici şi Panita, România câştigă campionatul şi cupa M. S. Regelui George II.

Ion Gorun şi Sandu Ion competitori la titlul categoriei cocoş

Federaţia română de box ne trimite un comunicat prin care face cunoscut că boxeurii Ion Gorun şi Sandu Ion au fost desemnaţi competitori pentru titlul naţional la categoria cocoş.

S'a fixat termen pentru disputarea acestui match până la 10 Decembrie 1938.

Organizarea sportului scrimei

Ca şi celelalte sporturi organizarea scrimei se face pe ligi cari se numesc *regionale.*

Sportul cu „armele frumoase" sau cum i se mai spune şi sportul nobil, este împărţit în două regionale.

Regionala de nord cuprinde următoarele oraşe: Cluj, Oradea, Satu-Mare, Târgu-Mureş, Timişoara, Arad şi Sibiu; iar pe teritoriul regiunei de sud scrima este practicată la Iaşi şi la Bucureşti.

Atât în regiunile de sud cât şi în cea de nord se deosebesc două categorii de cluburi, după criteriul de specialitate şi de polisportism. Din prima categorie fac parte Metropola şi Tirul (Bucureşti), Clubul Atletic Cluj, Societatea Sportivă Haggibbor, Universitatea, Uzinele Electrice— această secţiune este în curs de înfiinţare — (Cluj), Asociaţia Sportivă Oradea, Clubul Atletic Oradea, Crişana şi Macabi (Oradea), Societatea Sportivă Satu-Mare, Olympia, Kalpink, Barvochba (Satu-Mare), Clubul Sportiv Târgu-Mureş, Macabi (Târgu-Mureş), Electrica (Timişoara), Gloria, Hakoah (Arad), Armin (Sibiu).

Din categoria a doua în care se practică numai scrima fac parte următoarele săli: Cercul Bucureştean, Sala prof. Scarlat Atanasiu, Clubul Tinerimii, Jockey-Club, Cercul Militar, (Bucureşti), Clubul de Scrimă din Cluj.

In sălile acestor cluburi se predă scrima pe timp mai îndelungat sau mai scurt, astfel Clubul Atletic Cluj este înfiinţat în anul 1884 iar cea mai tânără este secţiunea de scrimă a Metropolei înfiinţată în 1936—37.

Făcând un calcul aproximativ se va observa că numărul scrimeurilor din regionala de nord depăşeşte numărul scrimeurilor regionalei de sud, şi aceasta datorită numărului mai mare de săli din regionala de nord.

In sălile regionalei de nord se practică în majoritate scrima italiană şi scrima germano-ungară sau chiar combinata celor trei. In sălile bucureştene se practică scrima franceză. Cu descrierea acestor sisteme de scrimă ne vom ocupa într'un articol viitor.

Scrima este condusă de un comitet federal cu sediul în Bucureşti. Acest comitet îl formează d-nii: preşedinte ing. N. Caranfil, vice-preşedinţi M. Savu şi C. H. Rosetti, secretar general arh. C. Cicu, casier general R. Fournaraki, membrii G. Caranfil, col. Th. Radu, Dinu Arion, N. Marinescu.

Independent de acest comitet, fiecare regională este condusă de un comitet aparte. Astfel regionala de nord are comitetul compus din d-nii: preşedinte dr. Cosma, membrii dr. N. Bireescu, dr. S. Haţegan, V. Pulcea, Adrian Deheleanu, Lazăr Coriolan, dr. S. Somay, Mozes Herman, Szele Martin.

Regionala de Nord are comitetul compus din d-nii: preşedinte Miclescu-Prăjescu, membri cpt. V. Rădulescu, dr. av. Aristide Bazilescu, N. Bauberger şi B. Grueff.

DIN TRECUTUL SPORTULUI SCRIMEI DIN ROMANIA

Sportul scrimei este compus din mânuirea a trei arme: floretă, spadă şi sabie. Aceste trei arme se practică, oficial, numai în regionala de Sud, în regionala de Nord se practică numai floreta şi sabia.

Campionatele naţionale de scrimă ale României au început să se ţie aproximativ din anul 1924 şi acestea pe două etape. Astfel în 1924-1930 ele au fost organizate de Soc. Naţională Română de încurajare a Scrimei.

In această perioadă de 7 ani s'au cucerit campionatele astfel: de 7 ori campionatul de floretă a revenit escrimeurilor din regionala de Sud, de 7 ori campionatul de spadă tot escrimeurilor regionalei de Sud şi de 7 ori campionatul de sabie escrimeurilor ai aceleaşi regionale. După cum se vede în perioada 1924-1930 titlurile de campioni au rămas numai în regionala de Sud.

Incepând din anul 1931 şi până în prezent campionatele naţionale de scrimă ale României au fost organizate de Federaţia Română de Scrimă. In această perioadă de 9 ani (în 1932 s'a ţinut de două ori campionatul, la Bucureşti şi la Sinaia) s'au cucerit campionatele naţionale şi de escrimeurii regionalei de Nord şi de cei ai regionalei de Sud, astfel:

Floreta de opt ori escrimeurii regionalei de Sud şi odată escrimeurii regionalei de Nord, spada numai escrimeurii regionalei de Sud sabia de cinci ori escrimeurii regionalei de sud şi de patru ori de cei ai regionalei de Nord. După aceste rezultate se poate deduce că în sălile de scrimă ale regionalei de Nord se practică cu mai multă asiduitate sabia.

Scrima este practicată în România de un număr foarte restrâns de sportivi, faţă de alte sporturi cari şi-au luat avânt, dar acest număr de sportivi ai scrimei este oarecum satisfăcător.

Numărul campionilor de scrimă din 1924 până în 1938 este mic. Parte din cei 16 campioni şi-au păstrat acest frumos titlu chiar de mai multe ori fie consecutiv sau alternativ.

Astfel d. ing. N. Caranfil a cucerit de 6 ori campionatul de spadă şi de 3 ori pe cel de sabie; d. G. Caranfil a fost de 4 ori campion la floretă; d. M. Savu a cucerit în 1925 campionatul de floretă; Denis Dolecsko (decedat) a cucerit odată campionatul de sabie şi odată pe cel de floretă; d. Răsvan Penescu a fost odată campion de spadă; d. C. H. Rosetti a fost campion de spadă şi de floretă odată; cpt. D. Raiciu a cucerit de trei ori campionatul de sabie; d. N. Marinescu are până în prezent palmaresul cel mai bogat câştigând de şapte ori campionatul de floretă, de cinci ori pe cel de spadă şi de trei ori pe cel de sabie; d. cpt. V. Rădulescu, d. Losonzy, cpt. Slăvescu, d. ing. A. Altmann au cucerit câte odată campionatul de sabie; d. Adrian Deheleanu a fost campion de floretă odată şi de două ori de sabie; d. ing. R. Brăescu a cucerit odată campionatul de spadă; d. ing. R. Matak a fost odată campion de floretă; d. Gr. Neculcea este campion de spadă. Incepând din 1937 s'au ţinut şi campionate de floretă femenine, care campionate au fost câştigate de d-na Lilly Prager.

SPECTACOLE

ARO: O fetiţă delicioasă, jurnal şi completare.
CINEMA SCALA: „Jucătorul de şah". Jurnal Paramount.
CAPITOL (Sală şi grădină): Stan şi Bran alpinişti, jurnal şi completare.
CINEMA CARLTON: „Barnabé" cu Fernandel. Jurnal nou Fox.
SELECT: Fac ce-mi place.
TRIANON: Şobolanul, jurnal Paramount.
A. R. P. A.: Allo Havai şi pe scenă: James K.
FEMINA: Revista revistelor şi jurnal Paromount.
REGAL: Tura, zeiţa junglei şi jurnal Paramount.
PALACE BULEVARD: Sângele negru, jurnal şi completare.
ROYX: Stan şi Bran alipinişti, jurnal şi cimpletare.
ELYSEE: Şobolanul, jurnal Paramount.
SAVOY: Copiii părăşiţi şi Broadway Melody.
FORUM: O sută de băeţi şi o fată şi Sarati cel groaznic.
CORSO: Uultimul atac, jurnal şi completare; Revista: Corso revizueşte (la orele 8 şi 10 jum.).
AIDA: Contesa Walewska şi Spovedania.
ATENEUL TEI: Cavalerii nopţii şi Trăim numai odată.
ATENEUL M. EMINESCU: Tovarăşi de suferinţă, Colierul blestemat şi Funeraliile Reginei.
ASTRA: Paris şi Casa strigoilor.
AMERICAN: Blocada şi Mi-am regăsit iubirea.
BARCELONA: Monstrul galben, Spectrul scaunului electric şi trupa de reviste.
CARMEN: Prima iubire şi Fortul negru.
CITY: Corsarul şi Fraţii Marx agenţi secreţi.
COTROCENI: Scipio africanul şi Strigoii.
DACIA: Căsnicia doctorului Allan şi Destin.
DIANA: India în flăcări şi Ajutor, vin indienii.
DOINA: Scipio Africanul şi Cea mai bogată fată din lume.
DICHIU: Ultima misiune a Macului Roşu şi Valetul şi Contesa.
EDISON: Suflete împietrite, Spaimai indienilor şi trupa Georgescu-Iasy.
FRANKLIN: Floare de trotuar.
FILANTROPIA: Tarantela şi Dèdé.
FLORIDA: Insula văduvelor şi Testamentul misterios.
GLORIA: Spune-mi cine eşti şi Fraţii Ritz şomeri.
IZBANDA: Paradisul furat şi Primejdia.
ILEANA: Aventurile lui Arsene Lupin şi Rosalie.
LILLY: Răzbunarea inamicului public şi Stăpânul.
LIA: Uraganul şi Intre două femei.
LIZEANU: Gentleman după miezul nopţii şi Aventură din Manhatan.
LUCIFER: Tragedia unei generaţii şi Alibiul d-rului Tindal.
LOLICA: L'am întâlnit la Paris şi Ochii cari ucid.
MODEL: Maroko, Eroul din Arizona şi Calul Tarzan.
MARNA: Mi-am regăsit iubirea, Mireasa fugară şi revistă.
MARCONI: La Habanera, Cântăreţul tristeţii sale, jurnal Paramount şi artişti.
NERO: Robinson Crusoe, opera completă.
NISSA: Corsarul şi Fanny Elssler.
NONI: Ingerul străzii şi Furtuna în Maroc.
OMNIA: Tigrul din Arizona şi Insula păcatelor.
ORFEU: Tango Noturno şi Războinic şi fulger.
ODEON: Proscrisul şi Josette.
PACHE: Parnel şi Fraţii Marx la curse.
PARIS: Valea blestemată şi Nebuniile tinereţii.
RAHOVA: Blocada şi Păcate în Paradis.
REX: Domnişoara Vedetă şi Fete de măritat.
SPLENDID: Alarmă în India şi Scandal fără motiv.
ŞIC: Moscova-Shanghai şi Am fost Jack Mortimez.
TRIUMF: Charlie Chan la Olimpiadă şi Victoria Suverana Angliei.
TOMIS: Azilul de noapte şi Matchul de box Joe Louis-Schmelling, jurnal şi completare.
UNIC: Valea blestemată şi Farmecul Bohemei.
VENUS: Petru cel Mare şi Grădina lui Allah.
VOLGA: 100 de băeţi şi o fată şi Sarati cel groaznic.
VOLTA-BUZEŞTI: Alarmă în India, jurnal şi completare.

Campionatele de tennis ale A. S. F. C.

Pe terenurile A. S. F. C., A. C. S. A. şi Metropola, sub patronajul d-lui general V. Dombrowski, primarul general al municipiului Bucureşti, se desfăşoară campionatele anuale de tennis ale asociaţiei sportive a funcţionarilor primăriei municipiului Bucureşti.

Rezultatele:

CAT. I

Simplu doamne: d-ra Timb. Gabor 3—6, 6—1, 12—10; ing. Romanescu b. N. Buzescu 6—4, 6—3; G. Pressel b. Corneliu Dimitriu 6—1, 6—4; Teodor Popovici b. Mircea Sfetescu 6—1, 6—3; Grigorescu b. T. Rădulescu 6—1, 6—2 ing. M. Romanescu b ing. M. Teodoru 6—2, 1—6, 7—5.

Simple doamne: d-ra Nimcec b. d-ra Teodorof 6 — 3, Iliescu 6—4, 6—1; d-ra Cărbunescu b. d-ra Timcec 6—4, 6—3.

CAT. II

Simplu domni: Puiu Gheorghiu b. George Mihail 6—4, 6—1; d-ra Cruţescu b. d-ra lae Seitănescu 6—2, 6—2; Valeriu Genu b. arh. Ştefan Creţoiu 6—0, 6—1; Creţu Corneliu b. Emerich Havaletz 6—3, 6—3; Valeriu Genu b. Cornelui Creţu 6—2, 6—1.

Dublu mixt: d-ra Cărbunescu, Presel b. d-ra C-tinescu, Mircea Ştefănescu 6—2, 5—7, 8—6; d-ra Timcec, T. Rădulescu b. d-ra Cruţescu, M. Buzescu 6—4, 2—6, 6—4.

Dublu domni: Ştefan Nanu, M. Teodoru b. I. Gabor, V. Creţoiu 6—0, 6—1; Corneliu Dimitriu, Corneliu Creţu b. Fătulescu, Pressel 6—2, 2—6, 6—4; Grigorescu, T. Rădulescu b. Gheorghiu, Genu 6—3, 6—4; Mircea Ştefănescu, M. Buzescu b. Bodea, Romanescu 6—3, 6—2.

Incepători: Popovici b. Vasilighian 5—7, 6—3, 8—6; Chitic b. Moraru 6—1, 6—3; Anghelovici b. Chitic 6—3, 5—7, 8—6.

In cursul zilei de azi va avea loc finala la simplu doamne şi sferturile de finală la celelalte probe.

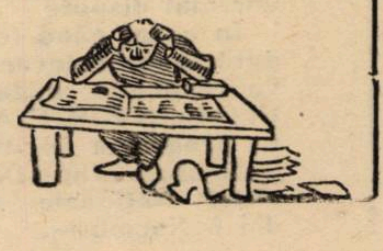

Clasamentul fatal

ROMAN de ALFREDO BOGARDO

Partida se terminase cu succesul italian. Guido fusese cel mai bun de pe teren. La fluerul final Ziori văzuse pe Ada, pe care n'a putuse observa până atunci, intrând pe teren şi aruncându-şi braţele de gâtul biruitorului; văzuse deasemenea alături de el pe Craig rupând declaraţia de renunţare, primită mai de mult de Guido şi spunând plin de entuziasm: „Intr'adevăr scumpul meu Quart nu putea să viseze o pereche mai potrivită!"

Fusese deasemenea de faţă când Rodolfi a fost proclamat câştigătorul clasamentului general — lucru ce-i dădea dreptul să-şi asume 10% din moştenire şi deasemenea când Viviani fusese proclamat învingător în clasamentul celibatarilor, adică viitorul soţ al Adei şi moştenitor la cele 13 milioane.

Auzise deasemenea pe cei doi logodnici când au declarat notarului Pais că înţeleg ca jumătate din moştenire să fie împărţită între colegii de luptă şi victorie ai lui Guido.

Asistase la veselia mulţimei, la bucuria cea mare a jucătorilor, la fericirea generală şi nu îndrăznise să intervină în nici un fel.

Vocea ziaristului îl deşteptă din gândurile lui.

— „Ei bine! Domnule Comisar, vrei să cunoşti adevărul"?

— „Eh!"

— Vreţi să arestaţi vinovatul"?

— Mai mă întrebi"!

— „Hai în maşină atunci: îl veţi găsi acolo legat!"

Aproape fără voinţă se lasă condus şi ţinându-l strâns de braţ Ziori urmă pe Morelli prin mulţime până spre eşire

Ajunşi la maşină ziaristul îi spuse: Vedeţi aceasta este mica maşină ce mi-a permis să sosesc la Roma cu două ceasuri înainte de 2 jum. d. a. cum vă anunţasem... şi care mi-a îngăduit să aflu multe lucruri.

— „La ora 2,30 p. m. cum aţi anunţat? Când?"

— „Da! Telegrama semnată Snowden. Socotisem că voi sosi cu trenul"... N'aţi primit-o?"

— „Dar, atunci Snowden?"...

— „Snowden şi eu eram... una şi aceiaşi persoană! „Bineînţeles aci în Italia. Dar în Scoţia există într'adevăr un Snowden care era însărcinat să mă aresteze şi pe care l-am lungit la pământ dintr'un pumn zdravăn acolo sus pe platoul de lângă Glasgow. Apoi i-am luat actele de identitate pentru a mă putea legitima la aeroport şi o trusă cu ustensile necesare grimajului".

— „Drace! acum înţeleg eu dece Poliţia din Londra a ordonat arestarea lui Snowden".

— „Uite am sosit!"

Ziaristul opri maşina înaintea unei vile singuratici. Sări sprinten afară, ajută pe comisar să scoboare, apoi amândoi dădură buzna în vilă.

Morelli deschise o uşă la dreapta...

— „Iţi merge mai bine?" întrebă ei adresându-se în interiorul camerii.

Ziori se uită pe după spatele lui şi văzu pe Miss Mabel Willianson, culcată în pat, palidă de suferinţă.

— „Să fie ea"?

— „Da! mai bine"... se auzi o voce stinsă bolnavă, lângă care se afla o soră de caritate.

— „Mabel e vinovată"? întrebă Ziori la urechea gazetarului.

— „Nu! ea este aceea care acuză"! răspunse Morelli.

Fără a da alte explicaţii, plecă mai departe şi Morelli se opri în faţa altei uşi pe care o deschise cu o chee scoasă din buzunar.

— „Şi, iată vinovata"!

Ziori intră şi dădu un strigăt de mirare.

Intr'un fotoliu, par'că adormita era...

Lucy Craig, sora technicianului scoţian.

— „Miss Craig"? bâlbâi... „dar cum"? „Dumneavoastră sunteţi nebun"!

Dar Morelli fără să-l asculte, se aruncase la picioarele celei ce părea adormită şi ridică o hârtie.

— „Moartă" exclamă el... „s'a omorât"!

Trecu bileţelul comisarului care citi încremenit:

„Nu aduceţi la cunoştinţa fratelui meu, crimele mele. Arătaţi moartea mea drept un accident n e n o r o c i t. Mulţumesc Lucy, Craig.

— „Dar cum?"... repetă iar poliţistul.

— „Acum vă voi explica totul— zise Morelli.

Motivul nenumăratelor crime bănuiam eu că trebuie găsit în clauza secretă.

Această clauză spunea astfel: Dacă primul dintre celibatari nu este printre primii cinci clasaţi, nu ar fi moştenit decât 50%, restul mergând la o societate pentru protecţia orfanilor marinarilor din Glasgow

Qurat ţinuse secretă această clauză pentruca John Craig să nu fie silit a denatura clasamentele în dorinţa de a favoriza pe sora lui preşedintă la societatea amintită mai sus şi deci prin aceasta să claslfice nedrept pe celibatari.

Dar Lucy Craig conrupând pe Bob Raflery secretarul notarului, cunoscuse clauza.

Acum ea lucra fără ca fratele ei să ştie ceva: ea delapidase fondurile Societăţii şi jucase la bursă.

Văzuse în clauza secretă mijlocul de a-şi apropia alţi bani pentru speculaţiile ei

Iat-o deci lucrând în aşa fel ca nici un celibatar să nu se clasifice în primele cinci locuri.

Eliminase în primul rând pe Morsini; apoi scoase din luptă pe Carmine; în amândouă cazurile, defectele ei de pronunţare la telefon făcuseră să se creadă că voise o mascare a vocei.

Tot ea îl călcă pe Patti, furând o maşină. In partida cu Argentina, aflase pe neaşteptate că Italia pierde şi clasamentul prin această înfrângere era pe punctul să fie definitivat şi Cherasco care e celibatar se afla în primele locuri.

Astfel că toată munca ei, sărea deodată în aer. Trimese astfel limonada otrăvită portarului argentinian; trebuia lucrat urgent ca „azzurii" să nu piardă!

Vă aduceţi aminte că am găsit „femeea în verde" şi o fugăriţi până la intrarea în cabina jucătorilor. Se închide într'o cabină dv. domnule Comisar găsiţi ua încuiată, treceţi mai departe.

(Va urma)

FOOT-BALL

„Luca Elefterescu", capătul unei mentalități

Una din cele mai mari surprize din acest campionat național sbuciumat, a smuls din anonimatul unei linii ferate județene și... „particulare" o stație minusculă, respectată numai de personalele cu 40 de kilometri pe oră. Și acestea, în timpul cel mai mic posibil.

Și totuși, cu bunăvoință, Luca Elefterescu — pierduta stație de pe linia Ploești-Văleni, poate deveni capătul unei noi mentalități. Mai elegantă și mai sportivă.

Povestea acestui mandat cu mers de melc (a făcut nu mai puțin de cinci zile dela Luca Elefterescu până în str. Nicolae Golescu 1 — sediul F. R. F. A.) nu trebue să rămai puțin sensațional, în ismână un episod mai mult sau toria Comisiei Campionatului Național.

Că data acestui mandat nu poate fi acceptată cu surâsul pe buze este un lucru care nu are nevoe de demonstrații. Pentru acest gen de „probleme polițiste" înțelepciunea populară întrebuințează „cusătura cu ață albă".

Lucrurile sunt destul de simple — ceia ce nu le împiedică de a rămâne mult timp complexe — pentru oricine.

Tricolor C.F.P.V. — cele patru inițiale kilometrice s'au dovedit de un real folos grupării — nu e o grupare, care să nu aibe posibilitatea să-și achite o datorie de 10.000 lei. A plătit doar sume celebre pentru deslegările internaționalilor orădeni.

Astfel că totul se reduce la o simplă neglijență administrativă.

Acesta-i aspectul ploeștean al chestiunii. Ea mai are însă unul tot atât de important — și poate mai însemnat decât acesta — care se leagă de gruparea feroviară bucureșteană.

F. C. Rapid, cu tot acest rezultat neașteptat, rămâne o grupare de mare suprafață în footballul românesc. Și nu-i deloc sportiv să caute să câștige pe căi similare două puncte, pe care le-a pierdut în luptă cinstită pe terenul de joc.

Cu atât mai mult cu cât a contestat matchul numai după ce a văzut că a pierdut întrucât contestația a fost introdusă după nu înaintea matchului.

Rapid a acceptat să joace fără să vrea să știe de această situație încurcată a adversarului său. Așa cum e frumos pentru o echipă mare, care vrea să câștige numai prin forțele recunoscute de o concepție sportivă.

Trebue deci să accepte și rezultatul, pe care l-a dat întâlnirea de pe teren. In sport situațiile frumoase nu sunt decât acelea care se păstrează până la sfârșit.

Iată însă că în acest caz are un cuvânt hotăritor și legiuitorii federali. De atitudinea forului nostru depinde soluționarea imediată a cazului. Atitudinea aceasta nu poate rezolva decât litigiul pentru cele două puncte din clasament.

Are prilejul să soluționeze acum și o îndelungă criză de moralitate. Și în modul acesta numai, Luca Elefterescu — pierduta stație a liniei Ploești-Văleni — poate deveni capătul unei mentalități.

Desigur, F.R.F.A. are nevoe de fonduri și pentru a sili grupările să-și achite taxele către diversele foruri minore, a recurs la modalitatea suspendării și deci a pierderii matchului.

Se pune acum problema dacă este normal ca o grupare să piardă un match, pe care l-a câștigat prin luptă, pentrucă a uitat sau nu, a știut că este suspendată.

Merită o grupare să câștige un match în condițiile precedente matchului Rapid-Tricolor, dacă a acceptat să joace fără să facă contestație?

Firește că nu. Și atunci pentruca la începutul fiecărui match, să se cunoască situația celor două grupări față de comisiile financiare ale F.R.F.A., acestea să anexeze la rapoartele de arbitru și situațiile financiare ale grupărilor, cu mențiunea dacă sunt sau nu suspendate.

Funcționarii federației vor avea ceva mai mult de muncă desigur, dar în modul acesta se va pune capăt acestei mentalități dăunătoare, de a voi să câștigi matchurile și atunci când pe teren le-ai pierdut.

O grupare va ști atunci că e suspendată. Va plăti sau nu va plăti arbitrului suma pentru care este suspendată.

Și dacă nu va plăti își va merita soarta.

Petre Steinbach

Domingos da Guia vine în Europa

Sudamericanii știu ei pentru ce nu vin în Europa la „diversele" campionate mondiale.

Vedetele transatlantice găsesc repede și angajamente și sume ispititoare.

DOMINGOS IN EUROPA

Iată. Domingos da Guia, celebrul centru atacant negru al Braziliei și unul din cei mai mari jucători ai Americii de Sud, se va lăsa tentat și va veni în Franța, unde a provocat atâta entuziasm prin jocul său elegant și eficace cu ocazia Cupei Mondiale?

Ziarele transatlantice, anunță că Domingos a primit recent o ofertă extraordinar de avantajoasă.

IL CHEAMA RED STAR

Echipa, care vrea să-și asigure serviciile lui, este Red-Star, care a oferit „perlei negre" un salariu lunar de „star" cinematografic și o primă de „semnătură" de peste 500.000 lei.

Dar, veți gândi dvs., un club, care a fost retrogradat în divizia secundă, nu se va ruina dacă Domingos va răspunde „da".

N'aveți nicio grije! Afacerile lui Red Star au rămas tot atât de prospere.

Un exemplu. In ultimul match amical cu Rouen, Red Star a făcut încasări de 600.000 lei.

Prefaceri în footballul bulgar

S'a format liga profesionistă bulgară

Sofia, 11 (Prin telefon).

Pentru cei, cari nu cunosc situația, trebue să amintim că footballul bulgar nu recunoaște decât amatorismul.

Este de altfel și cauza, care a hotărît pe marii jucători bulgari să ia drumul străinătății, pentru a juca în cluburile profesioniste.

IA FIINȚA LIGA PROFESIONISTA

Conducătorii marilor cluburi bulgare au ajuns la concluzia că ridicarea footballului bulgar nu este posibilă decât prin introducerea profesionismului.

Și în consecință au alcătuit liga profesionistă bulgară.

Inițiativa aparține marilor cluburi din Sofia A. C. 23 și SLAVIA.

Până în prezent, au aderat la proectul celor două cluburi următoarele grupări: Slavia, A. C. 23, F. C. 13, Vladislav, Lewsky (Rusciuk), Șip-Socal, Bateff și Sport Club.

SCOPUL ȘI MODUL CUM VA FUNCȚIONA LIGA

In afară de ridicarea nivelului footballului bulgar, liga profesionistă urmărește și scopul următor — care se pare că e cel mai puternic.

Acela de a aduce din nou în Bulgaria pe jucătorii plecați în străinătate și de a da posibilitate noilor talente să se ocupe mai mult de football.

Pentrucă statutele federației bulgare de football nu recunosc profesionismul, liga nu va avea nici o legătură cu forul bulgar.

Ea va avea o conducere separată.

Cluburile, cari au aderat la noul proect, vor continua să facă parte din federație și vor participa mai departe în campionat, fiind reprezentate prin echipe amatoare.

UN CAMPIONAT PROFESIONIST

Paralel cu campionatul amator se va disputa și un campionat profesionist, în care vor juca cluburile aderente la ligă.

Liga profesionistă își va începe activitatea foarte curând.

Pentru aceasta, delegații cluburilor profesioniste se vor întruni în cel mai scurt timp și vor întocmi regulamentele de funcționare a ligii și campionatului profesionist.

NOUL COMITET AL FEDERAȚIEI BULGARE

Adunarea generală a federației bulgare de football a ales următorul comitet federal:

Președinte: LAZAR POPOFF.

Vice președinți: PRODANOFF, BATEMBERGSCHI și DRENSCHI.

Secretar general: KISIOFF.

Casier: STANIȘEFF.

Manager: BOJINOFF.

Șef de secție (sporturi speciale): PAVLOFF.

Secția juniorilor: GAVRILOFF.

Organizator: KACEFF.

Consilier medical: dr. KUBENOFF.

Consilieri: CACALOFF, BATANDJIEFF, GAIDARSCHI.

COMISIILE TECHNICE

In afară de alegerea comitetului federal au fost numite și comisiile technice.

TRIBUNALUL SPORTIV

Președinte: NAUMOFF.

Vicepreșed.: GHEORGHIEFF.

Secretar: STOIANOFF.

Membri: DJANOFF, RAȘCEFF.

COMITETUL CENTRAL

Președ.: DIMITRIEFF.

Secretar: PANCEFF.

Membri: STOIANOFF, NAUMOFF, dr. MANEFF.

COMITETUL ECHIPEI NAȚIONALE

Selecționeur unic: RADOEFF.

Consilier: MAZNICOFF.

Campionul H.A.S.K. sdrobit pe teren propriu, iată senzația campionatului jugoslav

Belgrad, 9. (Corespondență). — Etapa de Duminică a campioantului iugoslav a furnizat cea mai mare surpriză a sezonului: campionul național H.A.S.K., a fost sdrobit pe teren propriu de modesta formație belgrădeană Jedinstvo. Cauza principală a înfrângerii este autoîncrederea exagerată a echipei gazdă, care nu și-a dat seamă de pericolul care-l aștepta nici atunci când echipa adversă își asigurase o conducere de 3 : 0. Jedinstvo a meritat pe deplin victoria, pentrucă a jucat cu multă inimă.

Beogradski a câștigat la scor și continuă să conducă detașat în clasament.

Celelalte echipe de frunte, Gradjanski și Iugoslavia, au jucat în deplasare, obținând oduă victorii muncite.

Rezultatele înregistrate au fost:

Beogradski-Sparta 4:0 (2:0).
BASK-Gradjanski (S.) 6 : 2 (2 : 0).
Jedinstvo-HASK 5 : 1 (3:0).
Gradjanski (Z)-Hajduk 1:0 (1:0).
Iugoslavia-Hajduk 4:3 (3:2).
Ljubljana-Slavia (S.) 0:0.

Tariful de publicitate al ziarului UNIVERSUL

(CATEGORIA IV)

LINIA CORP		5
Dela 10-1000 linii	Lei	9
Dela 1000 linii în sus	„	7,50
Anunțurile colectorilor de loterii	„	10
Bilanțuri, convocări, notificări etc.	„	30
Știri artistice, judiciare, școlare	„	15
Informațiuni comerciale minimum 5 linii	„	17,50
Informațiuni financiare minimum 5 linii	„	17,50
Informațiuni colectori de loterii	„	20

Football

După etapa 6-a a diviziei B

Un nou leader: Rovine Griviţa

Surprizele dela Câmpia Turzii, Iaşi şi Tighina. A. S. Constanţa devine ameninţătoare.

O victorie dificilă a Jiului şi o înfrângere surprinzătoare a Vulturilor din Lugoj. Revenirea A.C.F.R-ului

Campionatul diviziei naţionale B, după ce a fost întrerupt o săptămână din cauza desfăşurării cupei României, a fost reluat Duminica trecută, disputându-se cu această ocazie cea de-a 6-a etapă a lui.

Ziua a decurs cu mai puţine incidente decât la începutul campionatului, cu excepţia oraşului Tg.-Mureş, unde Monopol şi-a creat un obiceiu din jocul brutal pe care a văzut că-l poate practica, fără fără teama nici unei sancţiuni.

Natural că nici din această etapă n'au lipsit surprizele dintre cari, fără îndoială, cea mai mare s'a petrecut la Câmpia Turzii unde Universitatea a fost învinsă de Industria Sârmei.

Cât priveşte pe leaderi, trei din aceştia sunt serios distanţaţi de rest: Unirea Tricolor, Gloria C. F. R. şi Mureşul. Toţi trei vor reuşi să se menţină până la urmă pe poziţia de acum.

Cât priveşte în seria Vestică — grupa de Sud — momentan conduce Rovine Griviţa din Craiova. Craiovenii au însă Duminică un match greu în deplasare şi numai dacă-l vor câştiga şi pe acela îşi vor consolida poziţia.

De altfel în această grupă, situaţia este oarecum încurcată din pricina multor partide restante ce le mai au de disputat câteva din echipele ei.

UNIREA TRICOLOR CONDUCE DETAŞAT

Oborenii au câştigat Duminică al 6-lea match consecutiv.

Învinsul a fost de data aceasta Prahova din Ploeşti.

Tinerii Unirii Tricolor au jucat admirabil, aşa cum joacă dela începutul campionatului actual.

Ploeştenii îşi bazează jocul numai pe forţa atletică.

Linia lor de atac nu a funcţionat sub aşteptări. O spunem sincer, că ne-am fi aşteptat la mai mult.

Au făcut apoi o greşală jucându-l numai pe Criciotoiu, care era sever marcat de Florea.

Graţie victoriei obţinute, Unirea Tricolor s'a stabilit quasi-definitiv în fruntea clasamentului grupei. Iar Prahova a retrogradat dela locul al doilea la al treilea.

PERICOLUL CONSTANŢEAN

A. S. Constanţa a cucerit la Brăila o victorie cum nu se poate mai preţioasă în dauna Daciei Unirea. A-i învinge pe brăileni la ei acasă înseamnă însă mult şi arată tot atâta despre învingător cu toată degringolada prin care trec actualmente învinşii. Constănţenii au fost în formă foarte slabă la începutul acestui campionat, dar şi-au revenit treptat şi acum sunt din nou în forma care le-a permis să joace anul trecut un rol de frunte în campionatul acestei divizii.

Acum sunt la locul 2 în clasament şi continuând aşa, au suficiente şanse să detroneze pe Unirea Tricolor.

Cât priveşte pe brăileni, aceştia au eşit complect din cursă şi până la sfârşit, dacă vor merge tot astfel, vor fi siliţi să se mulţumească cu un loc în mijlocul clasamentului grupei.

MACABY A CAŞTIGAT DIN NOU

De data aceasta în dauna Mociorniţei. Dudeştenii au fost superiori dar au beneficiat şi de două penalty-uri cari le-au ajutat să înscrie.

Învinşii au jucat sub nivelul lor normal. Mai ales linia de atac a fost foarte slabă şi nu a tras decât foarte puţin la gol. Altfel poate că ar fi reuşit un rezultat mai onorabil şi fără cele două penalty-uri poate ar fi învins.

O PARTIDA INDARJITA

A fost cea din Telefon Club şi Turda, câştigată de primii. Şi aci au fost două penalty-uri — câte unul de fiecare.

Către mijlocul reprizei a doua, jocul a fost întrerupt din cauza unui accident suferit de portarul Turdei care şi-a luxat braţul drept.

Turda intenţiona să se retragă de pe teren, dar a revenit, continuând jocul. Conducătorii clubului au dat dovadă de mare seriozitate obligându-şi jucătorii să fie disciplinaţi şi să primească cu sportivitate orice decizie.

Partida în sine a fost de factură mediocră şi câştigătorul a fost cel mai eficace. Luceafărul continuând să joace la fel ca Duminica trecută, va fi obligat să sufere mereu înfrângeri dela adversari nu mai puţin agresivi decât a fost Turda.

BRAŞOVENII IN REVENIRE?

A.C.F.R. a terminat la egalitate — 3 : 3 — cu Franco Româna.

Prin jocul furnizat au arătat o accentuată revenire de formă şi rezultatul obţinut în faţa brăilenilor este un succes faţă de cele trecute.

Se pare că A.C.F.R. va deveni din nou echipa periculoasă de anul trecut. Brăilenii şi-au făcut jocul obicinuit dar au dat peste un adversar simţitor îmbunătăţit şi au fost siliţi să se mulţumească cu un match nul. De altfel credem că puţine echipe vor mai reuşi în viitor această performanţă la Braşov.

GRUPA DE NORD
TRAIAN INVINS PE TEREN PROPRIU

Textila M. W. a jucat la Tighina cu Traian pe care l'a învins cu 2 : 1. Ieşenii au obţinut o victorie foarte preţioasă şi în acelaş timp cum nu se poate mai norocoasă.

Adversarii lor au înscris un goal pe care arbitrul nu li l'a acordat. Iar cât priveşte punctul victorios al Textilei suntem informaţi că a fost înscris neregulamentar. Dar victoria obţinută este victorie şi valorează două puncte. Acest rezultat ridică din nou pentru a nu ştim câta oară problema arbitrajului unui match care în acesta a fost un mijloc de a-l câştiga.

H. L. A. IN FORMA

La Iaşi Victoria C. F. R. a terminat la egalitate cu H. L. A. din Rădăuţi. Oaspeţii au condus prima repriză şi erau pe punctul să termine învingători. Este just că ieşenii au slăbit în ultima vreme dar rezultatul reuşit de H. L. A. în deplasare merită să fie subliniat.

Rădăuţenii şi-au pus formaţia la punct şi prevedem că pe terenul lor vor face serioase dificultăţi adversarilor şi mai ales vor mai urca în scara clasamentului.

ROVINE GRIVIŢA LEADER

Craiovenii au jucat cu Şoimii din Sibiu de care au dispus cu manifestă uşurinţă cu 6 : 2.

Graţie acestei victorii şi mai ales faptului că au câştigat la masa verde matchul pe care-l pierduseră pe teren cu Minierul, conduc acum în clasamentul grupei datorită goalaverageului mai bun decât cel al Jiului şi Craiovanului.

Echipa din Craiova este o formaţie românească, din cele mai bune, a cărei performanţă merită să fie subliniată: situată în una din cele mai puternice grupe ale diviziei B, a reuşit să

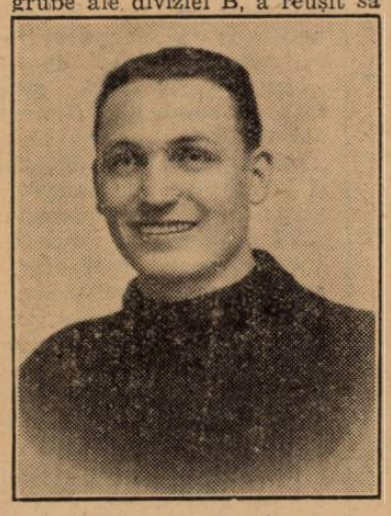

CREŢEANU (Un. Tricolor)

se situeze în primul loc al clasamentului. Deşi poate această poziţie a lor va fi efemeră, performanţa obţinută numai cu jucători români — dintre cari mulţi tineri — vine să răsplătească binemeritat o muncă asiduă pe tărîmul sportului adevărat românesc.

JIUL A OBŢINUT O VICTORIE DIFICILA

La Petroşani, unde abia a reuşit să învingă Craiovanul cu

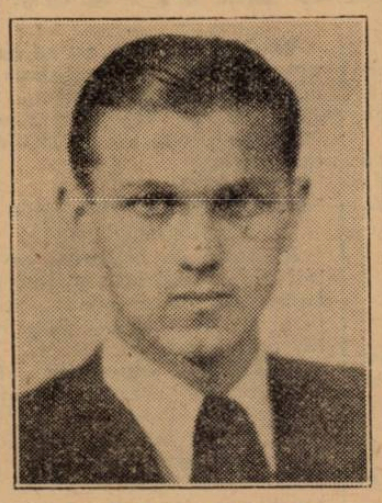

TOTH (C. A. M. T.)

1 : 0, Minerii au obţinut un goal în prima repriză şi dominaţi tot timpul celei de-a doua, au reuşit totuşi să-şi menţină intact infimul avantaj. Craiovenii au jucat foarte frumos în câmp, dar în faţa porţii au păcătuit printr'o exagerare de combinaţii cari natural au dus la sterilitate. Dacă Craiovan trăgea mai mult la goal, cu siguranţă că altul ar fi fost rezultatul.

Jocul lor bun a surprins pe gazde cari au fost de altfel depăşite în toate compartimentele. Este de remarcat că la Craiovan şi-a făcut debutul un nou junior — Ruicu — tânăr talent care a fost încercat cu această ocazie.

Deşi partida a fost foarte grea, Ruicu şi-a făcut un debut promiţător.

DIFERENŢA DE CLASA

C.A.M.T. a jucat la Alba Iulia cu Unirea M. V. de care a dispus confortabil cu 4 : 1. In cursul partidei s'a putut observa o diferenţă de clasă între cei doi adversari.

Mai ales în repriza doua, când timişorenii mulţumiţi de rezultat n'au mai insistat, gazdele au dominat în majoritate. Dar a fost o dominare sterilă, platonică, fără nici un pericol pentru poarta apărată de Eichler.

C.A.M.T. se dovedeşte unul din cei mai serioşi pretendenţi la titlul seriei pe care e probabil că şi-l va însuşi, după ce va juca partidele ce are în restanţă.

C. F. R. SIMERIA A REALIZAT UN REZULTAT EXCEPŢIONAL

C. F. R. din Simeria a reuşit Duminică un rezultat excepţional, dispunând de Vulturii Textila din Lugoj. Nu multe cluburi din divizia B se pot lăuda cu o asemenea victorie. C. F. R. este o echipă modestă care nu caută să-şi difuzeze posibilităţile dar unde se munceşte serios.

Fără îndoială că, cu o asemenea politică nu era greu să se ajungă la rezultate din cele mai bune.

Vulturii în schimb sunt într'o gravă eclipsă de formă. Se resimte de altfel şi lipsa unui coordonator în echipă. In partida de Duminică, au dominat categoric în repriza a doua; dar o dominare fără nici un sens, fără nici o noimă. De aceea nici n'au putut înscrie nimic. Este nevoie de oarecari modificări în echipă.

MINERUL A DEZILUZIONAT

La Oradea C. A. O. a jucat cu Minerul din Lupeni. Orădenii, fără să forţeze prea mult, au învins confortabil. Minerul a lăsat o impresie foarte proastă datorită jocului submediocru furnizat. Echipa care dacă nu strălucea prin altceva avea măcar condiţie fizică excepţională, de data aceasta nu a avut nici acest atout.

GRUPA DE NORD
CRIŞANA INVINSA PE TEREN PROPRIU

La Oradea Crişana a cedat Mureşului cu 1 : 0! Echipa din Tg.-Mureş se poate făli căci o asemenea performanţă constituia o senzaţie chiar în divizia A. Este just că Crişana a dominat tot timpul aproape. Dar asta nu este suficient pentru a câştiga un match.

Trebue să mai tragi şi la goal şi mai ales trebue să înscrii.

Ori Crişana pe lângă faptul că a avut şi oarecare ghinion, nici n'a tras suficient la poartă.

Mureşul, repetăm, merită toate elogiile pentru victoria obţinută. Graţie ei s'a detaşat net în clasamentul grupei de unde nu mai poate fi detronat până în primăvară.

S. G. S. IN FORMA

La Sibiu S. G. S. a dispus confortabil de Stăruinţa (Oradea) cu 3 : 0.

Gazdele au fost de aşa manieră superioare încât scorul arată fidel desfăşurarea jocului.

Stăruinţa, după ce a avut o scurtă revenire în formă, decade din nou. Este o echipă care nu se poate menţine în formă constantă cel puţin două săptămâni, din care cauză va mai realiza încă astfel de rezultate neconforme dela o săptămână la alta.

SURPRIZA CEA MARE

O constitue desigur victoria Industriei Sârmei asupra Universităţii. Desigur că echipa din Câmpia Turzii este una din cele mai bune ale grupei. Dar până la o victorie asupra Universităţii era încă mult.

Şi iată că performanta s'a realizat.

Incontestabil că învingătorii merită toate elogiile pentru succesul lor.

Dar ne îndurerează profund eşecul Universităţii, al acestei echipe vechi şi curat româneşti, echipă de misiune naţională în capitala Ardealului.

Clujenii să-şi strângă rândurile şi să caute să facă tot posibilul pentru salvarea echipei care ne este şi nouă la fel de scumpă ca şi lor.

TRICOLOR IN PROGRES

La Carei, Tricolor din Baia Mare, a jucat cu Victoria, obţinând un match nul.

Echipa din Baia Mare, după un început slab s'a îmbunătăţit din ce în ce şi acum a ajuns în situaţia să fie un adversar periculos pentru oricine.

In schimb, Victoria se dovedeşte cea mai slabă echipă a grupei.

OLIMPIA IN REFACERE

Olimpia din Satu Mare a învins la Tg.-Mureş pe Monopol, după un match în care gazdele din nou au făcut exces de joc brutal. Ar fi — credem — timpul ca federaţia să arate că Tg. Mureş nu este oraşul nimănui şi că nimeni nu-şi poate face de cap acolo.

Diriguitorii football-ului nostru sunt destul de vinovaţi că au lăsat să ajungă lucrurile până aci pentru ca să mai întârzie cu măsurile disciplinare cari se impun.

Despre Olimpia nu putem spune decât lucruri bune.

Şi-a întinerit echipa cu juniori cari, natural, nu puteau corespunde din primele matchuri. Dar odată cu rutina căpătată s'a început să facă faţă şi abia în primăvară echipa va deveni cu adevărat puternică.

*

Dăm mai jos clasamentele celor patru grupe ale divizei B recalculate şi puse la punct conform ultimelor decizii ale comisiei campionatului naţional şi comisiei superioare de apel.

SERIA VESTICA
GRUPA DE NORD

Mureşul	6	6	0	23:	3	=12
S. G. S.	6	4	0	2	10:11	= 8
Ind. Sârmii	6	3	1	2	12: 9	= 7
Tricolor	5	1	3	1	6: 6	= 5
Crişana	6	1	3	2	3: 3	= 5
Stăruinţa	6	2	0	4	7:12	= 4
Universitatea	4	1	2	1	3: 3	= 4
Monopol	6	1	2	3	9:11	= 4
Victoria	6	1	2	3	5:16	= 4
Olimpia	5	1	1	3	4: 8	= 3

GRUPA DE SUD

Rovine Griviţa	5	4	0	1	14: 5	=8
Jiul	5	4	0	1	16: 7	=8
Craiovan	6	4	0	2	13: 6	=8
C. A. M. T.	4	3	0	1	13 :6	=6
C. F. R. Simeria	4	3	0	1	7: 3	=6
Vulturii	6	3	0	3	11:11	=6
C. A. O.	3	2	0	1	10: 4	=4
Minerul	6	2	0	4	9:11	=4
Unirea M. V.	6	0	0	6	2:22	=0
Şoimii	6	0	0	6	4:24	=0

SERIA ESTICA
GRUPA DE NORD

Gloria C. F. R.	5	4	1	0	10: 2	=9
D. V. A.	5	3	1	1	18: 5	=7
Textila M. W.	6	3	1	2	6: 4	=7
Dragoş Vodă	5	2	2	1	14: 7	=6
Sporting	5	3	0	2	5: 7	=6
Victoria C. F. R.	6	1	2	3	9: 8	=4
H. L. A.	6	1	2	3	11:12	=4
Traian	6	1	2	3	11:18	=4
Jahn	4	1	1	2	5: 7	=3
Mihai Viteazul	4	1	0	3	4:23	=2

GRUPA DE SUD

Unirea Tric.	6	6	0	0	20: 6	=12
A. S. Const.	6	4	1	1	23:12	= 9
Prahova	6	4	1	1	15:11	= 9
Macaby	6	4	0	2	17:11	= 8
Fr. Româna	6	2	2	2	14:13	= 6
Luceafărul	6	2	1	3	11:17	= 5
Dacia Unirea	6	2	0	4	13:16	= 4
Turda	6	1	1	4	12:18	= 3
Mociorniţa	6	1	0	5	10:21	= 2
A. C. F. R.	6	0	2	4	11:21	= 2

FOOT-BALL

Venus s'a jucat din nou la antrenament

Jucătorii Venusului, dintre care numai doi nu fuseseră selecționați pentru matchurile internaționale contramandate, au făcut Marți după amiază obișnuitul antrenament de condiție sub conducerea lui Ianossy.

Ca totdeauna, antrenamentul a început cu rigurozitate la ora fixată, adică la 3 jum. p. m., toți jucătorii fiind de față în afară de Albu, care, din cauza serviciului, se antrenase mai de vreme.

Aceeaș bună dispoziție care caracterizează antrenamentele Venusului a domnit și ieri pe arena din Splaiu.

Poate că în această bună dispoziție și în plăcerea cu care se strâng la antrenament — unde jucătorii se întâlnesc, stau de vorbă și glumesc în cea mai prietenească atmosferă — stă explicația formei excelente pe care o au leaderii precum și cheia succeselor pe care le-au cucerit.

GIMNASTICA

Jucătorii primei echipe, „întăriți" cu juniorul Măldărăscu și cu luceferistul Colea Vâlcov, s'au strâns cu mult înaintea începerii antrenamentului și, echipați, stau roată pe iarbă în jurul celor mai glumeți. Bodola admiră locvacitatea lui Humis și-i gustă din plin subtilitățile linguistice. Orza râde englezește, iar Struțka, îmbrăcat „țivil", zâmbește în doi peri. Are și de ce. Un ochiu îi plânge iar altul îi râde.

Ianossy — cu mult regret — fiindcă pricepe și el destul de bine românește, fluieră începutul antrenamentului.

Obișnuitele figuri de gimnastică suedeză, pe care jucătorii le știu pe dinafară, se scurg într'o notă serioasă, fiecare jucător silindu-se să le execute cât mai conștiincios. Doar Humis trage chiulul când antrenorul e întors cu spatele. Dar își aduce aminte că d. av. Eladescu e pe tușe — însoțit ca totdeauna de d. maior Dumitrescu — și Cușțică reia în ritm oriental antrenamentul.

Apoi jumătatea de oră de gimnastică se termină.

FOOTBALL REDUS

Se formează două echipe ad-hoc: albii contra negrilor. Terenul e redus la mai puțin de un sfert din dimensiunile normale. Se joacă miuță.

In porțile improvizate din haine apără Negrescu și Ionescu-Crum.

Portarii improvizați n'au voe să pună mâna pe minge. Apără cu piciorul, cu corpul sau cu capul.

Fiecare joacă în postul care-i place. Și, curios, niciunul nu este pe locul în care joacă în campionat. David, de exemplu, este extremă dreaptă și joacă tot atât de prost în acest post cât de bine apără în poartă.

Petea Vâlcov este fundaș, Humis half, Iordache fundaș, Gruin centru inaintaș, etc.

Albii sunt mai tari decât negrii astfel că învinș cu 6—3. La sfârșit și-au dat seama negrii că n'au half centru: Gain se găsește tocmai pe la Cluj.

DUBLU DOMNI CU... PICIORUL

La miuță n'au luat parte Sfera, Ploeșteanu, Bărbulescu și Orza.

Deoparte, cei patru și-au aranjat un teren de dimensiunile celui de tennis și în loc de fileu se folosesc de o frânghie întinsă între gardul de sârmă și un scaun.

Joacă tennis în dublu cu piciorul și, bine'nțeles, cu minge de football.

Se fac treceri nenumărate peste... fileu fiindcă cei patru jucători sunt tehnicieni desăvârșiți.

Cuplul Sfera—Ploeșteanu învinge în trei seturi cuplul Orza—Bărbulescu.

SPRINTURI

Miuță și tennisul sistem Venus se termină în același timp.

Tocmai atunci sosește și vestea că matchurile cu Ungaria nu se mai țin. După stupoarea pe care o produce vestea aceasta neașteptată, o ușoară întristare se vede pe fețele tuturor. Ar fi jucat doar aproape toți. Chiar și Iordache se întristează pentru prietenul său Orza.

Ianossy fluieră câteva sprinturi, dar băeții fug fără convingere. Își aduc însă aminte că Duminecă vor relua campionatul jucând împotriva Rapidului și antrenamentul recapătă dinamismul dela început.

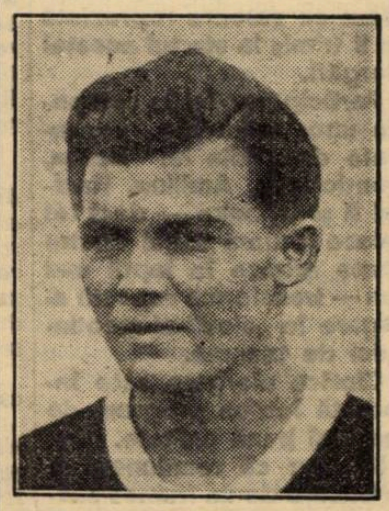

HUMIS

După săriturile la coardă, antrenamentul se termină. Nu se mai vorbește despre matchurile cu Ungaria, fiindcă acum alta este preocuparea jucătorilor: F. C. Rapid.

Când își pot ridica banii

acei cari au reținut bilete pentru matchurile cu Ungaria

In urma comunicării dela Budapesta prin care federația ungară a anunțat că nu este în situațiunea de a deplasa la București cele mai bune echipe, matchurile Ungaria A și B fiind contramandate, s'a hotărît rambursarea prețului biletelor după următorul itinerariu:

Joi 13 Octombrie 1938: *Abonamentele de tribună.* Vineri 14 Octombrie: *Abonamentele de peluză și populare.* Joi 17 Octombrie: *Biletele de tribună vândute pentru o singură zi.* Marți 18 Octombrie: *Biletele peluză și populare vândute pentru o singură zi.* Miercuri 19 și Joi 20 Octombrie 1938: *Reținerile de plicuri.*

Publicul este rugat a se prezenta la Victoria Sport pentru a-și ridica banii în ordinea de mai sus; asta pentru a evita aglomerații și pentru a putea fi bine servit.

Shooturi și bare

SZENDRÖDI, centrul înaintaș al lui Elektromos, poreclit „Drake-ul maghiar", și-a fracturat Duminică piciorul într'o ciocnire cu fundașul Biro.

ECHIPA săptămânei în Ungaria — după „Nemzeti Sport" — este următoarea-:

Szabo (Hungaria) — *Olajkár* (Kispest), *Fekete* (Ujpest)— *Szalany* (Ujpest, *Sós* (Budafok),*Pósa* (Ferencváros) — *Fodor* (Budafok), *Vincze, Zsengellér* (ambii Ujpest), *Déri* (Kispest) și *Gyetvay* (Ferencváros)

*

ECHIPA B.: *Kertes* (Bocskai) — *Flóra* (Nemzeti), *Biró* (Hungaria) — *Pázmándy* (Elektromos), *Sárosi III* (Ferencváros), *Törös* (Phoebus)— *Bognár* (Szeged, *Pályka* (Nemzeti), *Nemes* (Kispest), *Toldi* (Ferencváros), *Hajdu* (Bocskai).

● Universul *convoacă la antrenamentul de astăzi de pe terenul Sportul Muncitoresc următorii jucători: Marinescu, Cherciu, Cuțulescu, Hariton, Sârbu, Horian, Puchianu II, Puchianu I, Motor, Leoveanu, Iordăchescu, Prutu, Puiu, Gh. Stănciulescu, T. Stănciulescu, Călae și Negrescu.*

Lipsurile se vor sancționa.

● **Teodorescu, portarul „Universului", fiind grav rănit în matchul cu Metropola, a fost internat în spitalul „Casei Patronale"; în locul său va fi introdus juniorul Cherciu.**

● L. P. N. convoacă pentru azi Miercuri 12 Octombrie a. c., pe terenul „Unirea-Tricolor" orele 15 precis, pe toți jucătorii, în vederea antrenamentului ce va avea loc.

Programul etapei a treia a Cupei României se alcătuește astăseară

Astă seară la orele 8 se va întruni la FRFA comisia Cupei României, într'o ședință rezervată alcătuirii programului celei de a III-a etape.

In acest scop, sunt convocați pentru astă seară delegații grupărilor bucureștene.

Căci matchurile acestora vor fi trase la sorti.

O STARE DE SLĂBICIUNE INGRIJORĂTOARE

QUINTONINE *triumfă*

„Am 31 de ani, scrie Dl. M. René PESTY, 5, rue d'Alsace-Lorraine, din Garenne, și ajunsesem într'o stare de slăbiciune în adevăr hel nițitoare. Injecții, poțiuni, nu au folosit. Am încercat Quintonine, care cel puțin este un produs natural. Termin abea primul meu flacon și rezultatul este cu totul deosebit".

Quintonine este un extract concentrat lichid cu bază de plante tonice, aperitive și stomachice, la cari glicero-fosfatul de calciu adaogă elementele sale reconstituante. Amestecul de Quintonine cu un litru de vin de masă dă instantaneu un litru întreg de vin fortifiant delicios, suveran în toate cazurile de slăbiciune, anemie, depresiune, lipsă de poftă de mâncare. Un pahărel înaintea fiecărei mese — veți regăsi repede bucuria de a trăi.

QUINTONINE

PRODUS FRA... TOARELE HELIN

Câteva cuvinte despre educație

Scriu rândurile acestea cu tot desgustul pe care ți-l dă o treabă neplăcută pe care, totuș, ești silit s'o faci.

Faptele la care mă voiu referi nu m'au jignit direct, fiindcă sunt obișnuit cu atmosfera de maidan de pe terenurile periferice pe care le frecventez în fiecare săptămână cel puțin odată, când nevoile unei echipe modeste mă obligă să asist la matchuri foarte puțin agreabile.

Intâmplările regretabile de care mă voiu ocupa astăzi se bucură de haina acestor rânduri numai fiindcă s'au petrecut pe cea mai occidentală arenă din țara noastră, la Venus, și anume în văzul și auzul unor persoane care simțindu-și obrazul crăpat de rușine, au preferat să renunțe la spectacol și au plecat acasă.

Duminica trecută s'a jucat pe sus zisa arenă matchul Luceafărul—Turda. Intâlnirea s'a bucurat de o asistență numeroasă dar destul de amestecata.

Erau în tribune mulți suporteri ai Venusului, deci și ai Luceafărului, și foarte mulți părinți ai juniorilor pepinierii Venusului, copil dintre cari foarte mulți jucau pentru prima oară football într'o partidă oficială. Era deci normal să fie priviți și — după caz — admirați de părinți, frați, prieteni etc.

Cu alte cuvinte, era destulă lume bună, obișnuită cu o ținută cuviincioasă și demnă în toate împrejurările.

Mai era însă pe acolo și o serie întreagă de indivizi cari n'aveau comun cu sportul decât fanatismul sectar pentru o echipă smulsă din noroaele periferiilor. Echipa aceasta a fost învinsă de adversari

Dar suporterii dela Ghencea nu se puteau împăca și nici resemna cu gândul că flăcăii lor ar putea pleca steagul în fața celor dela centru.

Și... haide, Turda!

Nu vă dorim, stimați cititori, să vă găsiți vreodată în traectoria sonoră a undelor vocale dela Ghencea.

Știe toată lumea că în limba românească sunt înjurături copioase și plastice.

Dar folcloriștii noștri n'au descoperit încă savoarea specifică — brutală și cumplit de virilă — a înjuraturilor de la Ghencea, nici subteranele lubrice ale unei imaginații scabroase prăbușite în patologie.

Inimile celor din jur s'au strâns, veninul amărăciunii și-al indignării s'a scurs în inimi, iar oamenii cumsecade — care nu puteau face bătae — au plecat cu fălcile încleștate și pumnii strânși.

Nu exagerăm: părinții și-au luat copiii purtând în suflet sentimentul de rușine că au fost văzuți în asemenea situație de aceia pe care se silesc din răsputeri să-i crească frumos.

Desigur, Venus n'are nici o vină.

Dar poate îndrepta lucrurile nemai acceptând asemenea matchuri pe terenul său, sau rezervând o peluză specială suporterilor turbați și mardeiași de la periferii.

VIRGIL POPESCU

Sp. Studențesc face antrenament general mâine la ACSA

In vederea matchului cu Victoria care are loc Duminică la Cluj, Sp. Studențesc va face mâine la ora 14 pe terenul ACSA un antrenament general sub conducerea lui Dobo.

Sunt convocați următorii jucători:

Ghenea, M. Constantinescu, Duce, Bădulescu, Andreescu, Tache, Drăgan, Mitan, Gh. Constantinescu, Boldiș, Schulder, Mihăilescu, Marinescu, Ștefănescu, Gh. Popescu, Voicu, Titi Dumitrescu și St. Dumitrescu.

Sâmbătă la Venus: arbitrii bucureșteni: arbitrii ploeșteni

Sâmbătă după amiază la orele 3.30 are loc pe arena „Venus" matchul revanșe dintre arbitrii bucureșteni și arbitrii ploeșteni.

Seara, matchul va fi urmat de tradiționalul banchet.

UNIVERSUL SPORT

AZI LA FLOREASCA Debutul lui DECISION, marea atracție a zilei. Ediția 1938 a Premiului REGAL va ocaziona cea mai pasionantă alergare

Reuniunea de astăzi dela Floreasca, datorită prezenței pe program a premiului Regal în care va debuta pe pe pistele noastre Decision, se prezintă la un înalt potențial de interes.

Ediția 1938 a acestei curse de pură viteză se prezintă cu mult, foarte mult mai interesantă decât precedentele prin participarea lui Decision, excelentul produs al crescătoriei americane, care a fost importat ca reproducător și care spre a putea fi văzut ce valoare reprezintă va fi trimis la startul acestei alergări.

Participarea lui în compania unor elemente consacrate de talia lui Haron, Gondolat II, Amilkar, Hanibal II și Opanka — deci tot ceiace acuma turful nostru poate arunca în luptă mai bun — transformă această alergare în „clou"-ul meetingului de toamnă.

Clasica alergare este încadrată într'un program de cea mai bună calitate.

Desigur că reuniunea se va bucura de un frumos succes.

1. PR. OSPEDALETTI. In baza valorilor ultime, dintre cari aceia marcată în eliminatoriile Premiului Dimitrie Matak este de 131.4, Mohor nu trebue să piardă această alergare decât în caz de accident. In spatele pensionarului d-lui Grăjdănescu se va plasa a doua Mura.

Indicăm: MOHOR, Mura.

2. PR. LESNOI ȚAR. Cu valoarea arătată în repriza de consolație a Premiului Dimitrie Matak, Taina se prezintă cu prima șansă. Menționăm însă că fiind un element pufin corect, un eșec al ei este foarte probabil. Prima capabilă de a profita de acest fapt este Elly, care însă nici ea nu excelează în regularitate. Eol în mare progres ar putea furniza o surpriză.

Indicăm: TAINA—Elly-Eol.

3. PREMIUL JAR se prezintă ca o simplă formalitate întrucât Iubita care a trotat în două rânduri pe excelentul record de 1.273 nu poate fi învinsă de Florita sau Adda Worthy la numai 60 și 40 m. respectiv.

Indicăm : IUBITA.

4. PR. DON. Olenca, Pandur și Vuet sunt caii între cari trebuește căutat câștigătorul. Cum Olenca și Vuet reintră, deși teoretic au un mic avantaj asupra lui Pandur, credem totuși că vor putea fi bătuți de roib.

Indicăm: PANDUR—Olenca—Vuet.

5. PR. LILA. In baza valorilor vechi, Luntraș este calul cu prima șansă. Cum absentează de mult din probele publice îl vom neglija, menționându-i doar șansa. In lipsa lui Sam Worthy, Vivat și Voraus sunt caii cu primă șansă. Cum pensionarul lui Corol este în mare revenire de formă, îi vom acorda încrederea noastră înaintea lui Vorons și Vivat.

Indicăm : SAM WORTHY—Voraus — Vivat.

6. PR. REGAL. Dacă Decision va confirma exercițiile de la antrenament credem că va reuși să stabilească cel mai bun timp al cursei. In caz contrar, victoria credem că va reveni lui Haron.

Indicăm : DECISION—Haron.

7. PR. TRUFAȘ, Havana, Nation și Trixie sunt caii cu cele mai mari șanse în această alergare. Cum pensionara lui Terehov este în bună formă și posedă o frumoasă rezervă de secunde, credem că va reuși să dispună, chiar cu sacrificiul unei secunde, de Havana și Nation.

Indicăm: TRIXIE—Havana—Nation.

8. PR. OLTENI. Brad, Tais și Elișor sunt cei mai bine plasați în acest handicap. Natural că dacă pensionara lui Pavlic n'ar galopa cu atâta facilitate ar fi o bună afacere Fiind atât de neregulată îi vom prefera pe Brad, care în ultima alergare disputată n'a mers tocmai prost. Dacă va merge ca la antrenament, Elisor îi va putea pune de acord.

Indicăm : BRAD—Tais—Elișor.

9. PR. MADRID. Bajadere dacă este în plenitudinea mijloacelor ar fi cea mai indicată să-și adjudece acest handicap. Primul capabil de a profita de un eventual eșec al pensionarei d-lui maior Petrovici este Talaz care stă pe 2 ultime performanțe bune. Theodora nici ea, nu este afară din cursă.

Indicăm: BAJADERE—Talaz—Theodora.

Informații

● **Alergările de trap de astăzi dela Floreasca încep la ora 14 precis.**

● **Pariul Austriac începe astăzi la Floreasca cu suma de 162.180 lei Datorită tentației ce exercită acest gen de pariu va cunoaște desigur o mare animație și va ajunge în jurul sumei de 200.000 lei.**

● Astăzi la Floreasca vor fi eșarfați:

LIN în premiul Olteniei fiind cuplat cu Măgura.

SORANA în acelaș premiu în care culorile favorite vor fi purtate de Dacia.

GUARDIAN GIRL în premiul Madrid unde este grajd cu Lucifer II.

● *Schimbări de proprietari:*

D. MAIOR PETROVICI a cumpărat dela d. G. Ciolac iapa de prăsilă FROU-FROU din Monte Cristo și Saloniki.

D. AUREL PETRESCU a cumpărat dela d. Paul Lazăr armăsarul de 2 ani ULM din Hârtop și Lais.

● A fost declarată în antrenament:

TUFANICA iapă de 4 ani din Ossory și Turda, aparținând d-lui B. Grăjdănescu, la d. J. Marcu.

● **Au schimbat antrenamentul:**

OSTAȘ dela N. Gaidaev la T. Drăgotescu.

BEȚIV și BRAD dela I. Crotenco la Fr. Komarniky.

BAJADERA și PANDUR de la N. Terehov la E. Fischer.

● La Pariul Oraș din str. Matei Millo No. 2 se primesc pariuri, martingale și simple.

Programul alergărilor de azi

FLOREASCA : Miercuri 12 Octombrie

I. Pr. OSPEDALETTI — Grupa C. — 1600 metri — 13.500 lei
Pr. I. 9000, Pr. II 2500, Pr. III 1400, Pr. IV 600 lei
Event cu a II-a cursă Pr. LESNOI ȚAR

Gh. Horvath	Guy Worthy	1600	G. Ghinea
Hergh. Statului Rusețu	Ștrengar	1600	Andreyevsky
Grajdul Sterea	Mohor	1600	Grăjdănescu
V. Ivan	Igen	1600	D. Dobrescu
Herghelia Rodica	Mura	1600	I. Szabo
D-na E. Ionescu	Cavaler	1600	N. Ionescu
Dr. I. Pantelimon	Lancia	1600	E. Fischer

II. Pr. LESNOI ȚAR — Condiție — 1500 metri — 16.500 lei
Pr. I 11.000, Pr. II 3000, Pr. III 1700, Pr. IV 800 lei
Event cu a III-a cursă Pr. JAR

N. Velluda	Cimbric	1480	I. Crotenco
S. și N. Iaroș	Pușa	1480	P. Borisiac
B. Marcu	Taina	1480	T. Marcu
M. Abăluță	Tara	1480	Drăgotescu
Al. G. Fotescu	Musculița	1500	G. Ghinea
Dr. I. Pantelimon	Eol	1520	E. Fischer
Grajdul Greceni	Director	1540	Slobozenco
C. I. Gabroveanu	Elly	1540	M. Pavlic
I. Kőpe	Tătăran	1580	G. Gram

III. Pr. JAR — Condiție — 1600 metri — 18.000 lei
Pr. I 12.000, Pr. II 3300, Pr. III 1800, Pr. IV 900 lei
Event cu a IV-a cursă Pr. DON

M. Abăluță	Florita	1620	Drăgotescu
I. Franc	Adda W.	1640	P. Corol
N. Stănciulescu	Iubita	1660	Slobozenco

IV. Pr. DON — Performanță — 2000 metri — 16.500 lei
Pr. I 11.000, Pr. II 3000, Pr. III 1700, Pr. IV 800 lei
Event cu a V-a cursă Pr. LILA

Herghelia Redea-Alexeni	Mura II	2040	T. Marcu
Dr. I. Pantelimon	Mister	2040	C-tandache
M. Abăluță	Tava	2060	Drăgotescu
I. Franc	General W.	2060	Corol
P. Lazăr	Sultana	2060	M Pavlic
A. Nasopol	Busuioc	2080	G. Ghinea
V. Kurzweil	Olenca	2080	N. Gaidaev
T. Tassopol	Vuet	2080	T. Tassopol
Gh. Iordănescu	Eftin	2100	G. Crainic
N. Stănciulescu	Legionar	2100	Slobozenco
Herghelia Rodica	Duda	2100	I. Szabo
P. Lazăr	Sonora	2120	I. Zabelin
Maior P. Petrovici	Pandur	2140	E. Fischer

Pr. LILA — Condiție — 2000 metri — 18.000 lei
Pr. I 12.000, Pr. II 3300, Pr. III 1800, Pr. IV 900 lei
Event cu a VI-a cursă Pr. REGAL

Dan Noica	Luntraș	2000	T. Tassopol
Dr. I. Pantelimon	Rugina	2020	E. Fischer
C. Păcureanu și E. Hermelind	Igor	2020	G. Gram
Dr. I. Pantelimon	Viziru	2040	C-tandache
Gh. Iordănescu	Vivat	2040	G. Crainic
N. Velluda	Edith	2040	I. Crotenco
N. Stănciulescu	Viitor	2060	Slobozenco
I. Franc	Sam. W.	2060	S. Corol
Hergh. Redea-Alexeni	Primrose	2060	T. Marcu
Grajdul Sterea	Kanada	2080	N. Gaidaev
D-na A. Ionescu	Voraus	2100	Dobrescu

VI. Pr. REGAL — Grupă — 1600 metri — 32.000 lei
Pr. I 20.000, Pr. II 6400, Pr. III 3200, Pr. IV 1600, Pr. V 800 lei
Event cu a VII-a cursă Pr. TRUFAȘ

Grajdul Sterea	Hanibal II	1000	N. Gaidaev
Soc. Hipică Română de Trap	Decision	1000	N. Cerkasoff
Grajdul Sterea	Amilkar	1000	E. Fischer
Contesa E. Benckendorff	Opanka	1000	N. Cerkasoff
Grajdul Sterea	Gondolat II	1000	E. Fischer
Grajdul Cerni	Haron	1000	Andreevsky

Pr. TRUFAȘ — Record — 2000 metri — 18.000 lei
Event cu a VIII-a cursă Pr. OLTENIEI
Pr. I 12.000, Pr. II 3300, Pr. III 1800 Pr. IV 900 lei

Dr. I. Pantelimon	Coconaș	2000	C-tandache
I. Bugulescu	Ideal	2020	Drăgotescu
T. Tassopol	Ducesa	2020	T. Tassopol
Grajdul Sterea	Nation	2040	N. Gaidaev
I. Franc	Katy Caid	2060	S. Corol
I. Tulcianov	Havana	2060	Andreyevsky
B. Marcu	Biondella	2060	T. Marcu
D-na Pica Marinescu	Pock	2060	E. Fischer
Contesa E. Benckendorff	Trixie	2080	Cerkasoff

VIII. Pr. OLTENIEI — Handicap — 2000 metri — 12.000 lei
Event cu a IX-a cursă Pr. MADRID
Pr. I 8000, Pr. II 2200, Pr. III 1300, Pr. IV 500 lei

D. Pavel	Valmaș	2000	D. Pavel
D-na Sava O. Prager	Lin	2000	Rădulescu
C. N. Marinescu	Elisor	2020	N. Gaidaev
Hergh. Statului Rusețu	Dacia	2040	Podoleacov
Lt. Col. V. Trifulescu	Măgura	2060	I. Szabo
Dr. I. Pantelimon	Crăiasa	2080	C-tandache
Gh. Iordănescu	Flăcău	2080	R. Voronin
Iorgu Stroescu	Avanti III	2100	G. Ghinea
D. V. Cristea	Diadia Lul	2100	Dobrescu
D-na Gerbault-Krukowski	Tais	2100	M. Pavlic
N. Stănciulescu	Dor de Ducă	2220	Slobozenco
Hergh. Statului Rusețu	Sorana	2220	Andreyevsky
N. Velluda	Brad	2240	E. Fischer

IX. Pr. MADRID — Handicap limitat — 1600 metri — 21.000 lei
Pr. I 14.000, Pr. II 3900, Pr. III, 2100, Pr. IV 1000 lei

T. Filotti	Szelvesz	1600	Komarnitky
Căp. J. Dumitrescu	Kismet	1600	T. Tassopol
N. Stănciulescu	Ieroșca II	1600	Slobozenco
P. Dumitrescu	Talaz	1600	Dumitrescu
Dr. I. Pantelimon	Guardian Girl	1600	Drăgotescu
D-na M. Neguț	Dorita Mea	1620	S. Corol
Grajdul Admü	Florica II	1620	T. Popa
Dr. I. Pantelimon	Rosalinde	1620	I. Szabo
Herghelia Redea-Alexeni	Venezia	1620	T. Marcu
Al. G. Fotescu	Catinca	1620	G. Ghinea
A. Iordănescu	Torent	1620	G. Crainic
St. și C. Filipescu	Bonzo	1640	Grünwald
Dr. I. Pantelimon	Lucifer II	1640	C-tandache
Grajdul Buciumeni	Theodora	1640	St. I. Bordei
Grajdul Bucoveni	Amsel	1640	M. Pavlic
Contesa E. Benckendorff	Jeannine W.	1660	N. Cerkasoff
Căp. C. Ionescu	Naplopo	1660	Dobrescu
Grajdul Sterea	Oszlany	1660	N. Gaidaev
Maior P. Petrovici	Bajadere	1680	E. Fischer

Tot cazacii

Turneul cazacilor prin țară

— Primirea făcută la Craiova —

Am mai scris despre cazaci. Scrisesem atâta încât s'ar fi părut poate că nu mai aveam subiecte asupra cărora atenția noastră să se îndrepte grijuliu și să găsească remedii și să tragă concluzii.

Ce naiba ! spuneau unii, nu mai terminați cu cazacii ?

Nu aveți dom'le alte subiecte ? !

Dădeam din umeri și nu încercam să convingem pe interlocutorii noștri inoportuni de necesitatea acestei campanii pe care cu redusele noastre mijloace am dus-o.

Ne-am întristat și ne-am bucurat la fiecare înfrângere și la fiecare victorie a acestei curajoase grupe de cazaci călăreți.

Am fost uneori prea melodramatic sau prea vesel, după situațiile în care ei s'au găsit.

Ne-am întristat sincer de durerea acestor oameni, acestor sinceri și modești oameni, care-și vedeau munca disprețuită de o indiferentă care durea.

Și ne întrebăm atunci dece aceasta ? Dece să fie oamenii stingheriți de o necunoaștere completă a artei lor. Căci, am ma spus-o, ceeace făceau ei pe stadioanele periferice ale unei Capitale indiferente, era artă pură. Deși ar fi poate prea riscată această afirmație, sau ar pune la încercare condeiul vreunui critic, dornic de a găsi greșeli de scărmănat.

Așa dar.

Vream deci să vorbim despre actuala situație a cazacilor după dezastruoasa primire pe care o Capitală nerecunoscătoare le-a făcut-o timp de vreo 2 săptămâni.

După acest răstimp de resemnare au părăsit Bucureștiul și urmărind aceeaș tradiție a veșnicelor lor peregrinări prin stepe și câmpii nesfârșite, au plecat prin țară.

Poate în vreun sat depărtat, pierdut în imensitatea orizontică a unei câmpii, vor găsi ceeace cu atâta speranță au căutat în Capitala țării. Adică o înțelegere a artei și o recunoaștere a muncii ce cu atâta desinteresare au depus-o.

Au pornit în direcția frontierei jugoslave, în direcția țărei care cu multă ospitalitate îi adăpostește de vreo 20 de ani.

Deci au pornit. In căutarea acelei eterne, imense și înșelătoare fata-morgană care este tradiția lor de a nu sta mult într'un loc.

Intinderea câmpiei ale cărei margini se afundă sub orizont, câmpia ale cărei margini abia se pot recunoaște, cu nostalgicile brațuri ale fântânilor cu cumpene întinse sub cerul veșnic al stepelor, îi atrage.

E poate împlinirea unui destin tragic, o chemare a vreunei întrupări nefericite sau o simplă pasiune pentru deșirarea continuă a drumurilor etern de lungi sub copitele nepotcovite ale cailor ?

E greu de știut. In orice caz, sigur că o chemare i-a atras spre orizonturile Olteniei.

Aici, în țara cu cei mai curați români, în țara oamenilor șmecheri (zicala unui bulevardier de haz) au găsit ceeace căutau.Ințelegerea.

Și în acelaș timp o prietenie, o legătură sufletească de care au atâta nevoie după acest nesfârșit exil de 20 de ani.

După o serie de peregrinări, prin diferite orașe ca Găești, Titu, Slatina, au ajuns la Craiova.

Orașul banilor, orașul cu cea mai curată populație românească, i-a primit bine. Cum se cuvine și după proverbiala (această proverbialitate a început să slăbească...) ospitalitate a românilor.

Dar asta mulțumită d-lui Resident Regal General Romulus Scărișoreanu, la care ei au aflat deplină înțelegere. Acesta le-a dat tot prețiosul d-sale concurs fără de care ei nu puteau răzbate prin nevolnicia vremurilor de azi.

Aci au putut, tot grație acestei uimitoare bunăvoințe a d-lui resident regal gen. Scărișoreanu, să-și recupereze tot ceeace au pierdut în București.

Acestea sunt faptele.

Insemnătatea lor e poate infimă pentru alții.

Pentru noi, cei cari am avut o profundă simpatie pentru acești blânzi oameni, cu imaginea țării întotdeauna vie pe retină, e mult.

In sfârșit. Răsplata a venit. Ne bucurăm sincer și din tot sufletul.

E. Ver.

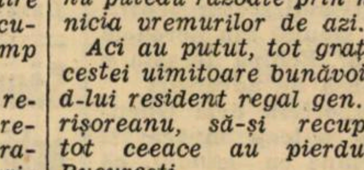

Societatea Hipică Română de Trap PROGRAMUL ALERGARILOR

pe luna Octombrie ce se vor disputa pe hipodromul Băneasa-trap

MIERCURI 19 OCTOMBRIE

I. **Pr. Chinezu.** Handicap. 11.500 lei (8000, 2000, 1000, 500). Distanța 1700 m. Pentru cai **români** până la 4 ani, cari n'au câștigat o sumă de 40.000 lei dela 1 Ianuarie 1938. Alergare deschisă și amatorilor și apprentis-ilor.

II. **Pr. Victoria.** Handicap. 11.500 lei. (8000, 2000, 1000, 500). Distanță, 2100 m. Pentru cai cu record 1.30-1.35, cari n'au câștigat o sumă de 60.000 lei dela 1 Ianuarie 1938. Alergare deschisă și amatorilor și apprentis-ilor.

III. **Pr. Venus.** Handicap. 15.000 lei. (10000, 3000, 1500, 500). Distanță, 1700 m. Pentru cai cu record 1.30 și mai iute, cari n'au câștigat o sumă de 90.000 lei dela 1 Ianuarie 1938. Alergare deschisă și amatorilor și apprentis-ilor.

IV. **Pr. Carpați.** Cursă de condiție. 11.500 lei. (8000, 2000, 1000, 500). Distanță, 1100 m. Pentru cai **români** de 2 ani. Pentru fiecare 1000 lei câștigați în carieră, caii vor fi distanțați cu 10 m. și pentru fiecare cursă de condiție câștigată în sezonul acesta cu alți 10 m.

V. **Pr. Amefa.** Cursă de condiție 13.000 lei. (9000, 2300, 1000, 700). Distanță, 1700 m. Pentru cai de 3 ani. Pentru fiecare 5000 lei câștigați în anul curent caii vor fi distanțați cu 10 m. și pentru fiecare cursă de condiție câștigată în sezonul acesta cu alți 10 m.

VI. **Pr. Juventas.** Cursă de condiție, 13.000 lei. (9000, 2300, 1000, 700). Distanță, 2100 m. Pentru cai de 3-8 ani. Pentru fiecare 50.000 lei câștigați în carieră caii vor fi distanțați cu 10 m., pentru fiecare 10.000 lei câștigați în anul curent cu încă 10 m. și pentru fiecare cursă de condiție câștigată în sezonul acesta cu alți 10 m. Distanțe pentru caii de : 3 ani, 2100, m., 4 ani, 2120 m., 5-8 ani, 2130 m. Alergare deschisă și amatorilor și apprentis-ilor.

VII. **Pr. Rapid.** Cursă de condiție, 18.000 lei. (12000, 3700, 1500, 800). Distanță, 1700 m. Pentru fiecare 150.000 lei câștigați în carieră, caii vor fi distanțați cu 10 m., pentru fiecare 30.000 lei câștigați anul curent cu încă 10 m., și pentru fiecare cursă de condiție câștigată în sezonul acesta cu alți 10 m. Caii de 3 ani primesc 30 m. avans, caii de 4 ani, 10 m. avans.

VIII. **Pr. Ripensia.** Cursă după record. 21.000 lei (14000, 4000, 2000, 1000). Distanță, 1700 m. Start 1.28. Pentru fiecare 0,8 secunde mai iute ca 1.28 caii vor fi distanțați cu 10 m. și pentru fiecare premiu întâi câștigat în sezonul acesta cu încă 10 m.

Inscrieri Joi 13 Octombrie, publicarea distanțelor Vineri 14 Octombrie, retrageri Sâmbătă 15 Octombrie

SAMBATA 22 OCTOMBRIE

I. **Pr. Ovidiu.** Handicap. 13.000 lei. (9000, 2300, 1000, 700). Distanță, 1700 m. Pentru cai până la 10 ani, cu record 1,28—1.33, cari n'au câștigat o sumă de 70.000 lei dela 1 Ianuarie 1938. Alergare deschisă și amatorilor și apprentis-ilor.

II. **Pr. Vergiliu.** Handicap. 21.000 lei. (14000, 4000, 2000, 1000). Distanță, 1700 m. Pentru cai cu record 1,28 și mai iute.

III. **Pr. Horațiu.** Cursă de condiție. 13.000 lei. (9000, 2300, 1000, 700). Distanță, 1200 m. Pentru cai de 2 ani, maiden. Câștigătorii unei sume de 4000 lei în carieră, vor fi distanțați cu 40 m. Iepele primesc 20 m. avans.

IV. **Pr. Sofocle.** Cursă de condiție. 13.000 lei. (9000, 2300, 1000, 700). Distanță, 2100 m. Pentru cai de 3-8 ani. Pentru fiecare 75.000 lei câștigați în carieră caii vor fi distanțați cu 10 m., pentru fiecare 12.000 lei câștigați în anul curent cu încă 10 m. și pentru fiecare cursă de condiție câștigată în sezonul acesta cu alți 10 m. Distanțe pentru caii de : 3 ani, 2100 m., 4 ani, 2120 m., 5-8 ani, 2130 m. Alergare deschisă și amatorilor și apprentis-ilor.

V. și VI. **Criteriul cailor de trap.** Cursă de condiție. 50.000 lei. Pentru armăsari și iepe de 3, 4 și 5 ani. Distanțe pentru caii de : 3 ani **români**, 1700 m., 3 ani străini, 1720 m., 4 ani **români**, 1740 m., 4 ani străini și 5 ani **români**, 1760 m., 5 ani străini, 1780 m. Câștigătorul în anul curent al unuia din premiile Derby, Matei Fălcoianu, Hambletonian și Campionatul calului român de trap va fi distanțat cu 20 m. Cursa se va alerga de două ori în aceiași zi, cu o pauză de o alergare. Va fi declarat câștigător calul învingător în repriza parcursă în cel mai bun timp. In fiecare repriză : premiul I, 17.000 lei, premiul II, 5000 lei, III, 2000 lei, IV, 1000 lei. Alergarea este dotată și cu o cupă challenge, care va fi atribuită definitiv proprietarului care o va câștiga doi ani consecutiv, sau trei ani alternativ. In fiecare an, proprietarii și conducătorii primilor trei cai sosiți în repriza cea mai iute vor primi câte o plachetă comemorativă. Recordurile și performanțele înregistrate de cai în cele două reprize nu se vor ține în seamă. Sunt calificați caii cu performanțe de : 3 ani, 1.33 și mai iute, 4 ani, 1.31 și mai iute, 5 ani, 1.29 și mai iute. Se pot înscrie și caii cu performanțe mai slabe, nu au însă voe a participa la alergare decât dacă se vor găsi în condițiile de calificare în ziua retragerilor.

Inscrieri, cu lei 100, Joi 13 Octombrie ; publicarea distanțelor, Luni 17 Octombrie ; retrageri, Marți 15 Octombrie.

VII. **Pr. Plaut.** Cursă după record. 11.500 lei (8000, 2000, 1000, 500). Distanță, 1700 m. Pentru cai cu record 1,27 și mai încet. Start 1.34. Pentru fiecare 0,8 secunde mai iute ca 1.34 caii vor fi distanțați cu 10 m. și pentru fiecare premiu întâi câștigat în sezonul acesta cu alți 10 m. Alergare deschisă și amatorilor și apprentis-ilor.

VIII. **Pr. Seneca.** Cursă după record. 13.000 lei. (9000, 2300, 1000, 700). Distanță, 2100 m. Pentru cai cu record 1.28 și mai încet. Start 1.33. Pentru fiecare 0,5 secunde mai iute ca 1.33 caii vor fi distanțați cu 10 m. și pentru fiecare premiu întâi câștigat în sezonul acesta cu alți 10 m. Alergare deschisă și amatorilor și apprentis-ilor.

Inscrieri Sâmbătă 15 Octombrie ; publicarea distanțelor Luni 17 Octombrie ; retrageri Marți 18 Octombrie

(Continuare în pag. 10-a)

INSCRIERI

FLOREASCA Sâmbătă 15 Octombrie

I. Pr. PIERROT — 1600 metri
Grupa G — 18.000 lei
Gruia, Havana, Anny Worthy, Pleava, Edith, Torent, Ieroșca II, Amsel, Jade, Nation, Hercegno, Little Orphan, Kitty Clair, Catinca, Cupidon, Guardian Girl.

II. Pr. MOINEȘTI — 2000 metri
Performanță — 13.500 lei
2000 Desiș, Harry Boy, Comoara, Primăvara, Pan Worthy, Vrăjitor, Diadia Lul, Ivan, Elișor, Crai
2020 Tais, Va-ta, Dâmb, Peter Gordon, Dor de Ducă
2040 Elena, Hollo, Furor, Sorana, Bețiv
2060 Zenit, Zvon
20800 Lancia, Cavaler, Igor, Domnița Harry, Brad
2100 Mura II
2120 Candriu, Geisha, Mura, Sultana
2140 Makrele

III. Pr. ILIA — 2000 metri
Record — 24.000 lei
2000 Viziru, Cupidon, Nation, Luntraș, Ideal, Mura II, Edith
2020 Pai, Kundri, Gruia, Havana, Katy Caid, Sam Worthy, Aventurier
2020 Torent, Valențio
2040 Naplopo, Viitor, Trixie
2060 Kanada, Joppa Hannover
2120 Roland D.
2140 Gondolat II, Haron

IV. Pr. KORMEND — 1600 metri
Performanță — 15.000 lei
1600 Mura II, Zvon, Brad
1620 Busuioc, Pikaver, Bravo, Makrele, Eggy, Tava, Handicap, Geisha, Durdulia, Spic, Olenca, Sultan II, Ghimp
1640 King Worthy, Mohor, Dorka, Kamaa, Peter Worthy, Florita, Duda, Lăcrămioara, Sonora, Livada
1660 Benito H. P., Coconaș, Ezer Jo, Sorvanet, Igor, Fruntaș, Talaz, Poenița, Sonia Worthy, Isabela, Dolly Worthy, Harry Piel, Aventurier, Bruma II, Ninon
1680 Guardian Girl, Rugina, Winsome Josed.

V. Pr. MALAGA — 2100 metri
Condiție — 21.000 lei
1600 Luntraș
1620 Oswalda, Venezia, Viziru, Coconaș, Rugina
1640 Catinca, Oszlany, Fama
1640 Bonzo, Amsel, Edith, Anny Worthy, Dorita Mea, Sam Worthy, Primrose, Vivat, Torent, Viitor, Jeann. Worthy. Rosalinde, Decision
1660 Amilkar, Bajadere, Kanada, Ideal, Blondella, Brebenea, Naverno, Lucifer II
1680 Havana, Gruia, Gretelbub, Naplopo, Voraus, Margaret T.
1720 Haron
1740 Roland D.

VI. Pr. VEDERE — 2000 metri
Handicap — 15.000 lei
2000 Guy Worthy, Izma
2020 Fruntaș, Friederike, Sniejoc
2040 Isabela, Kamaa, Peter Worthy, King Worthy, Ieroșca II
2060 Talaz, Ninon, Peceora, Kismet, Bruma II, Szelvesz, Pleava, Oswalda
2080 Dorita Mea, Harry Piel, Florica II, Viziru, Edith, Luntraș, Pandur, Lord Petaurist, Rosalinde, Cupidon
2100 Primrose, Nation, Lucifer II, Theodora
2120 Katy Caid, Viitor, Naplopo, Sam Worthy, Jeann. Worthy
2140 Bajadere, Havana
2160 Voraus

VII. Pr. SHANGHAI — 2000 metri
Handicap — 13.500 lei
2000 Lin, Valmaș, Comoara
2040 Elisor
2060 Dacia, Desiș, Măgura
2080 Flăcău, Crăiasa, Lama
2100 Guy Worthy
2120 Tais, Diadia Lul, Crai
2140 Primăvara, Vrăjitor
2180 Pan Worthy, Harry Boy, Furor
2200 Igen, Elena, Sorană, Dor de Ducă, Farsa
2220 Va-ta, Strengar, Zenit, Peter Gordon, Dâmb, Cavaler, Hollo
2260 Spic, Mura, Zgomot
2280 Izma, Oborean, Pinkerton, Sultan II, Makrele, Handicap, Ghimp
2300 General Worthy, Pikaver, Candriu, Eggy
2320 Dorka

VIII. Pr. TOLOSA — 1600 metri
Handicap — 18.000 lei
1600 Ciclon, Lăcrămioara, Eftin, Legionar, Sniejoc, Friederike, Livada
1620 Duda, King Worthy, Isabela, Igor, Kamaa, Peter Worthy, Ieroșca
1640 Peceora, Ninon, Bruma II, Sonia Worthy, Talaz, Voevodul Țiganilor, Tutun, Ezer Jo, Kismet, Ciclop, Oswalda, Rugina, Josed. Marg., Coconaș, Pleava, Guard. Girl, Catinca
1660 Torent, Dorita Mea, Harry Piel, Viziru, Luntraș, Ghid
1680 Petruș, Edith, Amsel, Wodka, Kitty Clair, Hercegno, Blondella
1700 Anny Worthy

IX. Pr. APOSTOL B. GRĂJDĂNESCU — 1500 metri
Condiție — 36.000 lei
1500 Eol, Elly, Santuța, Cimbric
1520 Ialpug, Tătăran
1540 Columbus, Floare, Grozava
1560 Rama II, Mohor, Florita, Adda Worthy, Oborean
1580 Natașa, Glonț, Mister, Zvon
1600 Tava, Petruș, Lăcrămioara, Iubita, Poenița, Vântișor, Ciclop
1620 Ghid
1640 Ben Hur

Monte și partanți probabili

Băneasa : Ziua X-a, Joi 12 Octombrie

Pr. STANIȘOARA — 1000 m.
20.000 lei

Melitta,	41	Oprescu
Mont Blanc	60	Ilinca
Caliacra,	40½	?
Baby II,	38½	Florescu
Almaș,	52	0
Bécasse,	50	Nicodim
Conița II,	52	Cucu A
Hazard,	53½	Thiess
Tricolor,	55½	Mullot
Micșunea,	52½	Vincent
Balyhoo,	48	Crișan

Pr. COZIA — 1500 metri
Welter h'cap — 25.000 lei
Repriza I-a

Bard	62	Huțuleac
Weekend	60½	C. Radu
Kasandra	58	Tănase
Amaranthe	56	Ilinca
Biribi	55½	Vincent
Don Alberto	55	Cucu
Carmen	54½	0
Frunză	53½	Gill J.
Elada	52½	Enescu G.
Ștefania	52½	Tănase
Goblin	52½	?
Brânceni	52	Enescu A.
Korvin	51½	Urdăreanu
Nacelle d'Or	48	0

Pr. COZIA — W.-Handicap
1500 m. — 25.000 lei
Repriza II-a

Banu Olteniei	62	?
Marmara	62	Gasztonyi
Credința	61	Huțuleac
Silver Prinț	61	Garner
Mayar	58	C. Radu
Caiafa	57½	Vincent
Răscoala	56½	Ilinca
Naum	55	Crișan
Puișor	53½	Mullot
Răzleț	51½	?
Răstel	51	Cucu
Minunat	49½	Logofătu
Cărăbuș	48½	0
Elvira	48	Iosza
Hoțoaica	47½	Tănase

Pr. ARGEȘ — 1200 metri
30.000 lei

Furtuna,	50	Crișan
Rubin,	55½	0
Stop	59	Urdăreanu
Weekend	52	Oprescu
Biribi,	52½	0
Tini,	46	Nicodim
Răvaș,	56½	Gill J.

Pr. ELEGANȚEI
1200 metri (L. D) — 50.000 lei

Gloria	47½	Iosza
Boeru	51½	Crișan
Mont Blanc	53	0
Povestea	53	Gill J.
Cremene	51½	Crișan
Zamfira	49	Huțuleac
Amnar	51½	Mullot
Doinița	49	0
Roy	49	Cucu
Ciocârlan	52	Enescu G.
Mazeppa	52	Tănase
Nae	50½	Enescu A.

Pr. GLONȚ — 1600 metri
25.000 lei

Carmen,	57½	Cucu
Tuluța	55½	C. Radu
Minunat,	51	0
Baba Novak,	55	Gill J.
Loti,	53	Vincent
Nolcică,	53	Huțuleac
Necaz	54½	Enescu A.

Pr. VĂRATEC — 1700 metri
Handicap — 30.000 lei

Très Pratique	63	Horwath
Don Basil	61	0
Marcella	59½	Gill J.
Flor fina	59½	0
My Lass	57	0
Hop și eu	55½	Mullot
Baba Novak	55½	0
Afurisit	52½	Huțuleac
Goblin	51	0
Spătar	48½	Cucu
Silver Prinț	43½	0
Costinel	40	Tănase
Zori de Zi II	40	Oprescu

INSCRIERI

Băneasa : Ziua XI-a, Duminică 16 Octombrie

Pr. FLOREASCA — 1300 metri
H'cap vânzare — 20.000 lei
Marius, Ștefania, Jessica, Titirez, Furtuna, Rubin, Saturnus, Credința, Giovani, Răzleț, Banu Olteniei, Vișina, Balsors, Tini, Cărăbuș, Elada, Li, Răscoala, Băbuca, Licurici, Meșteru Manole.

Pr. EDWIN — 1600 metri
Welter handicap — 25.000 lei
2 reprize
Ștefania, Boccacio, Amaranthe, Jessica, Marmara, Afurisit, Gluma, Onuța, Don Basil, Cin'te ține, Natașa, Goblin, Credința, Boshko, Caiafa, Carmen, Banu Olteniei, Nacelle d'Or, Hop și eu, Naum, Silver Prinț, Minunat, Baba Novak, Hoțoaica, Menelik, Don Alberto, Loti, Lăpușneanca, Cărăbuș, Răscoala, Sukoro, Nolcică, Costinel, Meșteru Manole, Kasandra, Frunză, Puișor.

Pr. SYLVANA — 1200 metri
40.000 lei

Bravo mă, 60.000	43
Ticu, 100.000	53½
Gloria	47½
Boeru	51½
Mont Blanc, 80 000	51½
Fioretta, 40.000	42
Halmei	49
Aida, 80.000	49
Cremene	54
Melitta, 40.000	43½
Silfida	47½
Traviata	47½
Geana, 100.000	45½
Străjer	49
Blank	49
Bécasse, 40.000	43½
Conița II, 80.000	47½
Leoaica	47½
Hazard, 40.000	43½
Mazepa	54½
Tricolor, 80.000	49
Micșunea, 60.000	47
Balyhoo, 60,000	45½
Harar	49

Pr. CAIMATEI — 2400 metri
Handicap — 35.000 lei
Afurisit, Marcella, Spătar, Codru necalif. Magnat, Hop și eu, Silver Prinț necalif., Menelik, My Lass, Luța, Kasandra, Frunză.

CICLISM

E ceva putred la „F.R.S.C.“

Constatări triste pe marginea ultimei curse

Există, şi se cuvine să existe din partea celui care notează zilnic evenimentele, oarecare indulgenţă.

In ce priveşte doza noastră de indulgenţă, nu se poate plânge nimeni, ea fiind uneori chiar prea mare.

Dar când anumite puncte trec peste ANUMITE LIMITE, ele venind să aducă prejudicii bunului mers al sportului, ştirbind din frumuseţea unui spectacol, atunci trebuie să li se spună lucrurilor pe nume.

Şi trebuie să li se spună pe nume, răspicat, clar, pentru a se curma un minut mai de vreme procedee care numai folositoare nu pot fi.

E vorba de ultima mare probă pe şosea, — campionatul national de fond, — care a cunoscut un frumos succes, dar care a fost totus întunecat, în parte.

Insă, e mai bine să narăm faptele, aşa cum s'au petrecut.

Se anunţaseră 7 maşini urmăritoare.

O cifră impunătoare si noi am consemnat-o cu plăcere subliniind în avantcronici aspectul occidental al regiei probei.

Dar în dimineaţa zilei o mare problemă : gazetarii n'aveau loc, şi un oficial făcea tot felul de calcule (ba la un moment dat părea că are nevoie şi de tabele de logaritmi) gesticula, se enerva, (spectacolul era amuzant) că nu găseşte loc, nu găseşte modalitatea de a plasa şi presa în maşinile urmăritoare.

Insă noroc că-i străfulgeră prin cap o ideie salvatoare.

Şi ca şi când ar fi strigat „Evrica“, oficialul în cauză, d. Costică Zamfiropol, şi-a formulat cu emfază soluţia salvatoare.

Iat-o.

Noi organizatorii oferim prilej presei să scrie, aşa că s'ar cuveni (auziţi mentalitate) să-şi plătească transportul.

Şi fiindcă reprezentanţii presei erau mai mulţi, soluţia — după acelaş autor, — era cât se poate de simplă : puteau angaja o maşină şi. gata soocteala.

Ei, nu zău, că asta-i bună. Strasnică ideie : presa să-şi plătească biletul de intrare la un spectacol.

Am zâmbit firește, căci nu puteam lua în serios această „părere“, oarecum nedelicată, care se făcea pentru prima oară, de când ne ocupăm de acest sport.

Chestiunea aceasta însă, a fost rezolvată repede şi simplu şi cu toată amabilitatea de către preşedintele „F. R. S. C.“-ului. d. V. Canarache, care îndată ce a sosit pe teren, s'a interesat dacă toţi gazetarii au loc în maşini, punând totul la punct.

O replică promptă la PUŢIN DELICATA ideie de mai sus, — o replică invederând o mentalitate diametral opusă aceleia a d-lui Costică Zamfiropol.

„MADAM OFICIAL“

Dar motivul pentru care era atât de greu de rezolvat problema locurilor pentru toată lumea deşi după câte ştim se făcuse, — aşa cum este uzul, — o prealabilă ordine de bătaie, consta într'un fapt interesant.

In două maşini se instalaseră în voie şi comode, numeroase rude feminine ale câtorva oficiali.

Aşa dar, pentru unii domni, care spun că... muncesc (?) pentru acest sport, o cursă pe şosea este un bun prilej de a-şi plimba familia, cu benzina plătită de federaţie.

Firește, o zi admirabil petrecută şi o excursie gratuită în munţi, nu e un lucru de lepădat.

Aşa înţeleg d-nii Drugeanu şi Turcaş să facă. Şi INŢELEG GREŞIT. FOARTE GREŞIT.

Mai mult, Duminică s'a observat o puternică animozitate între federali, şi mai precis, între comisia sportivă şi comitetul federal.

Era o atmosferă încărcată, penibilă, de care, desigur că d. Canarache n'are cunoştinţă. Ii facem deci acest serviciu.

Şi apoi, ceeace nu s'a întâmplat până în prezent, maşinile oficiale n'aveau steagurile respective.

Mai e o „bubă“: anumiţi federali nu admit decât funcţii oficiale alese. Mai mult, nu dau semne de viaţă înainte de cursă, pe teren sunt inexistenţi, la cuvântul sprint îi spun SPRINŢ sau ŞPLINT, afirmă enormitatea că o cursă de viteză se termină (fiţi atenţi) în „repechage“, în recalificare cum se spune pe românește şi, apoi, cer cu emfază, funcţiile oficiale care le plac.

Işi plantează pe braţ banderola distinctă de oficiali şi se îngrijesc de impresia personală care o produc, se ocupă de orice, numai de partea technică, de rolul pe care îl au, nu.

Iar DUPA DOUA ore dela cursă, cum s'a întâmplat Duminică la Ploeşti, *nu exista încă* un clasament oficial al cursei pe care o terminaseră 10 alergători.

Oficialul desemnat să-l facă, a preferat probabil să savureze „mica gustare“ după cursă, iar după două ore să pretindă altui oficial să il facă, deşi toată povestea n'ar fi durat nici un sfert de oră.

Ori asta înseamnă că : ori nu-şi cunoaşte „meseria“ ori n'are tragere de inimă. Şi într'un caz şi 'ntr'altul, în urma acestor dovezi pedala se poate dispensa de asemenea elemente.

Aceste lucruri pe care, noi, regretăm în primul rând că trebuie să le divulgăm, învederează că „la „F. R. S. C.“ e CEVA PUTRED“.

Şi că d. V. Canarache, a cărui bună voinţă şi al cărui aport, şi material şi moral, nuşi află în practică, decât în parte, corespondentul dorit, s'ar cuveni să se sesizeze şi să procedeze în consecinţă, făcând o binevenită primeneală în sânul forului de specialitate.

Ar fi şi timpul.

Ţinem, ca încheere, să precizăm că la „F. R. S. C.“ există şi oameni care muncesc, serios, cu multă tragere de inimă, ca d-nii Cornel Marinescu, Cr. Nicolau, Chircu, V. Munteanu şi Mişu Antonescu.

Acestora ar trebui să li se alăture, în locul oficialilor — statui ornamentale— alţi oameni, cu dragoste de lucru.

Aşteptăm.

— Emil Iencec —

Campionatele Bulgariei

Duminică s'au disputat la Sofia campionatele naţionale ale Bulgariei, de viteză, semifond şi cursă cu antrenament mecanic.

Rezultatele tehnice au fost următoarele:

1) Viteză: **Gheorghieff.**

2) Semifond: **Constantinoff.**

3) Cursă mecanică: **Kirceff.**

Campionatul de fond al categoriilor inferioare

Duminică 16 Octombrie, în timp ce la Brăila sunt invitaţi alergătorii categoriilor I şi a II-a din Bucureşti, pentru a participe la *„Cupa general Macri“*, la şosea se va desfăşura, în regia „F. R. S. C.“-ului, „Campionatul de fond, pe circuit închis“, al categoriilor a III-a şi începători.

Se vor alerga 15 ture pe următorul traseu :

Băneasa (sat) - Hipodrom-şoseaua Târgovişte-satul Băneasa — un tur măsurând 5.500 metri care va fi acoperit de 15 ori.

„F. R. S. C.“-ul va decerna primului clasat titlul de campion pe şosea al categoriilor inferioare şi o plachetă, iar următorilor doi, câte o diplomă şi o plachetă.

Inscrierile însoţite de taxa de lei 20 (douăzeci) se primesc la sediul „F. R. S. C.“-ului până Vineri 14 Octombrie ora 20.

Adunarea concurenţilor se va face la Podul Băneasa (stop) la ora 8, plecarea dându-se la ora 9 precis.

Speicher a făcut apel

Speicher, talentatul ciclist francez care a fost suspendat pe 6 luni, pentru motivul de-a se fi agăţat de o maşină în ultimul „Tur al Franţei“, a făcut apel în contra acestei decizii la „U. C. I.“.

Apelul său va trebui însă să fie sprijinit de federaţia franceză de ciclism.

Până acum nu se ştie, în mod precis, dacă federaţia franceză va susţine sau nu apelul.

VOLLEY BASKET-BALL

Programul etapei a III-a a campionatului regional

VOLLEY FEMENIN
CATEGORIA I
Duminică 16 Oct.

Iureş — Macabi: teren Vergu, ora 9,30 arb. Fery Covaci.

Sp. Studenţesc — Hai Hai: teren Sportul, ora 10,30, arb. D. Riegler.

Bonaparte — Aurora; teren Sportul, ora 9, arb. Al. M. Donici.

Telefoane — Start, teren C. F. R., ora 9,30 arb. E. Dumitrescu

CATEGORIA II
SERIA I

Inainte — Radu Vodă, teren A.C.S.A., ora 9,30, arb. Avachian.

Aurora B — Vergu, teren A. O. S., orele 9,30. arb. Drăghicescu.

Crai Nou — Vif. Dacia, teren Vengu, ora 8,45, arb. Edy Cohn.

SERIA II

Start B — E. F. A.: teren C. F. R., ora 8,45, arb. Mărgineanu.

Miorița — Monitorul Oficial, teren Monitorul ora 9,30, arb. M. Tomescu.

VOLLEY CATEGORIA I-a
VINERI 14 Octombrie

V. S. C. — C. F. R.: teren C. F. R., ora 15,30, arb. Al. M. Donici.

Telefon Club — O. C. B., teren C. F. R., ora 16, arb. Avachian.

DUMINICA 16 OCTOMBRIE

Sportul Studenţesc — Bonaparte; teren Sportul, ora 15, arb. P. Mănişoreanu.

REZERVE CATEGORIA I

Aurora — Macabi; teren A. O. S., ora 15,30 arbitru Bădescu Sâmbătă 15 Oct.

V. S. C. — C. F. R., teren C. F. R., ora 16,45, arb. C. Herold, Vineri 14 Oct.

Sp. Studenţesc — Bonaparte; teren Sportul, ora 16,30, arb. P. Mănişoreanu, Joi 13 ct.

CATEGORIA II
SERIA I

Vergu — Viitorul; teren Vergu, ora 16,30, arb. Avachian, Joi 13 Octombrie.

Vif. Dacia — A. S. 13; teren Velodrom, ora 10, arb. Turi.

Caraiman — C. F. R. B. T., teren Velodrom ora 9,30 arb. Cojocărescu.

Inainte — A. S. A., teren A. C. S. A., ora 8,45, St. Teodoru.

SERIA II-a
DUMINICA 16 OCT.

Av. Sportiv — Luceafărul, teren Pebe, ora 9, arb. R. Ionescu.

I. P. P.—Energia, teren Sportul, ora 16, arb. Sădeanu, Joi 13 Octombrie.

Radu Vodă — Rahova, teren Sportul, ora 15,30, arb. Drăghicescu, Joi 13 Oct.

Pebe — E. F. A., teren Pebe, ora 20,30, arb. Al. M. Donici, Sâmbătă 13 Oct.

REZERVE CATEGORIA II

Vergu — Viitorul; teren Vergu, ora 17, arb. Avachian, Joi 13 Oct.

DUMINICA 16 OCT.

Vif. Dacia — A. S. 13, teren Velodrom ora 9,30, arb. Turi.

Inainte — A. S. A. teren A. C. S. A., ora 8, arb. Teodoru.

SERIA II

Rahova — Luceafărul; teren A C. S. A., 15,15 arb. F. Teodoru.

I. P. P. — Radu Vodă, teren Sportul, ora 15, arb Sădeanu.

VOLLEY CATEGORIA III

Monitorul Oficial — Prahova la Ploieşti, ora 11, arb. Epuran.

Sportul Muncitoresc — Tirul, Vineri 14 Octombrie, ora 15,30, arb. Epuran, teren Monitorul Oficial

Venus — Crai Nou, teren Monitorul Oficial, Vineri 14 Octombrie ora 16,30, arb. M. Tomescu.

Delavrancea — Spiru Haret, teren Velodrom II arb. 9,30, arb. Tovaru, Duminică.

REZERVELE CATEGORIEI III-a

A. S. A. — Tirul, teren Pebe, Sâmbătă 15 Octombrie, arb. Sotir.

V. S. C. — Prahova la Ploeşti ora 10,15 arb. Epuran.

Radu Vodă — Sp. Studenţesc teren Sportul Joi 13 Octombrie, ora 17 arb. Drăghicescu.

SERIA II

Vergu — C. F. R., teren Vergu, Joi 13 Octombrie, ora 16 arb. Avachian.

Viforul Dacia — Spiru Haret, teren Velodrom II, ora 8,30 arb. Sotir.

Macabi — Miorița, Sâmbătă 15 Octombrie, ora 16, arb. Bădescu.

BASKET CATEGORIA I

O. C. B. — C. F. R., Vineri 14 Oct., teren A. O. S., ora 17, arb. Marinescu.

CATEGORIA II

A. S. A. — Pebe, Sâmbătă 15 Oct. teren Pebe, ora 16 arb. V. Turi.

Radu Vodă — Bonaparte, teren Sportul, ora 8,30, arb. Avachian.

I. P. P. — Rahova, ora 15, Vineri 14 Octombrie, arb. Gheorghiade.

SERIA II-a

Juventus — Inainte, Joi 13 Octombrie, ora 14,30, arb. Comănescu.

Avântul Sportiv — Luceafărul, teren Pebe, ora 9,30 arb. R. Ionescu.

*

Celelalte partide vor fi programate în şedinţa de Joi seara.

Sport şcolar

LICEUL ALEXE LAHOVARY (R. Vâlcea) clasa VI — clasa VIII 1—1 (0—0)

R.-VALCEA, 12. — Pe stadionul „Zăvoiul“ în faţa a 200 de spectatori, s'a disputat un match de football între reprezentativele claselor VI şi VIII.

Matchul s'a terminat nedecis 1-1 (0-0).

Punctele au fost marcate de Valerian (VIII) şi Horia (VI) din penalty.

Echipele au jucat în formaţiile :

CLASA VI: Drăghici, Tomescu, Aramescu, Truţescu, Predeţeanu, Mateescu. Petreanu. Olănescu.

CLASA VIII: Florescu, Valerian, Simian, Puia, Prădatu, Dărvănescu, Popescu, Trască, Horia, Rozaru, Zorici.

LIC. COMERCIAL — LICEUL MIRCEA CEL BATRAN (Constanţa) 4—2 (0—1)

CONSTANŢA, 11. — Pe terenul „Elpis“ echipa liceului comercial, a reuşit să învingă echipa liceului Mircea cel Bătrân cu scorul de 4-2 (0-1).

Jocul a fost de o factură ridicată în care au excelat comercialiştii.

Punctele au fost marcate de: Lemnaru III (2), Andreescu (2), iar pentru învinşi Amărică şi Carp.

S'au remarcat: Lemnaru III şi Nicolau dela liceul comercial, iar dela Mircea cel Bătrân Carp.

Echipa invingătoare a alinia formaţia: Sava, Şovăilă, Aldea, Duzoglu, Dogărescu, Georgescu, Tănăsescu, Nicolau, LemnaruIII, Andreescu, Carol.

*

Echipa clasei V a liceului Sf. Gheorghe provoacă echipa clasei V a liceului Libros la un match de football pe terenul Velodrom, pentru Joi 14 crt. la ora 15,30.

Sporturi mecanice

Regulamentul
cursei de coastă dela Poiana Braşov
Inscrierile se închid la 14 Octombrie

Moto Club Român Braşov organizează sub auspiciile A. C. R. R. şi F. R. M. impreună cu primăria oraşului Braşov, în ziua de 16 Oct. 1938, cursa anuală de viteză dela Poiana. Plecarea se dă dela moara Solomon şi sosirea va fi la restaurantul Hohenheim. Distanţa este de cca 300 m. şi diferenţa de nivel de 300 metri.

La cursă, care contează pentru campionatele naţionale de coastă, poate participa orice motociclist şi automobilist, membrul unui club recunoscut.

Inscrierile se fac până la 14 Octombrie 1938 pe buletin special cu taxa de: lei 100, pentru motociclete şi lei 500, pentru automobile, expediate la adresa: Nistor Traian. I. A. R., Braşov.

Comisia sportivă îşi rezervă dreptul de a refuza plecarea unui vehicul sau conducător fără să indice motivele.

Sunt admise toate vehiculele cari corespund Codului Sportiv Internaţional al A. I. A. C. R. şi al F. I. C. M.

Casca este obligatorie pentru motociclisti şi sidecaristi.

ORDINEA PLECARILOR

Cursa începe la ora 9 dim. în următoarea ordine:

Categoria 1. Motociclete sport.
Categ. 2. Motociclete cursă.
Categ. 3. Motociclete cu ataş sport.
Categ. 4. Motociclete cu ataş cursă.
Categ. 5. Automobile sport.
Categ. 6. Automobile cursă,

în ordinea aproximativă a puterii lor, stabilită de comisia sportivă.

Concurenţii vor primi câte un număr de ordine pe pânză, care se va fixa pe capota motorului iar la motocicliştii pe spate.

Pornirea se va da cu două drapele, din loc, cu motorul în mers, iar sosirea va fi lansată.

Startul se consideră valabil după ce se va coborî al doilea drapel situat după linia de start la 100 m.

In caz de accident pe parcurs, concurentul poate cere repetarea cursei la comisia sportivă care va decide.

Concurenţi rămaşi în pană sunt obligaţi a transporta vehiculul la marginea dreaptă a drumului, în nici un caz nu vor staţiona într'o zonă de 50 m. înainte sau după viraj.

Concurenţii sunt obligaţi a se supune dispoziţiunilor date de directorul cursei şi organele sale.

Timpul urcărei se va înregistra de un cronometru comandat electric.

Cursa se va ţine pe orice timp.

Se va face un clasament pe clase în fiecare din aceste 6 categorii, un clasament general automobile şi un clasament motociclete cu sau fără ataş.

Vor fi clasaţi numai concurenţii cari au terminat cursa în maximum 7 minute.

Antrenamentul oficial are loc Sâmbătă după amiază.

Controlul vehiculelor se va face Duminică ora 8 dim. la moara Solomon (start).

In caz de suprimarea cursei pentru orice motiv ar fi, concurenţii vor avea drept la restituirea taxei de înscriere fără nicio altă despăgubire.

Fiecare concurent va avea drept la o singură plecare.

PREMII

Premii în bani sunt, pentru motociclete, cu sau fără ataş, după clasamentul general, următoarele:

Premiul I-iu, lei 3500.
Premiul II-lea lei 2000.
Premiul III-lea lei 1000.
Premiul IV-lea lei 500.

Pentru automobile după clasamentul general:

Premiul I-iu lei 5000.
Premiul II-lea lei 3500.
Premiul III-lea 2500.
Premiul IV- lea lei 1500.

ALTE PREMII

Cupa challenge a municipiului Braşov pentru cel mai bun timp realizat cu automobilul.

Cupa challenge M. C. R. pentru cel mai bun timp realizat cu motocicleta (cu sau fără ataş).

Fiecare concurent va primi o diplomă menţionând performanţa sa. Afară de premiile de mai sus vor mai fi distribuite şi alte premii cari vor fi enumerate în programul oficial.

RECLAMAŢIUNI

Contestaţiuni motivate privitor la cursă se vor putea înainta în scris sau verbal în termen de 30 minute socotite dela terminarea cursei, fiecărui comisar, însoţite fiind de lei 500, care sumă se va restitui numai în caz dacă reclamaţiunea a fost admisă.

Contestaţiunile se judecă de către comisiunea sportivă a M. C. R. B. în conformitate cu dispoziţiunile regulamentelor sportive naţionale.

RESPONSABILITATI

Drumul de parcurs este închis şi păzit. Cu toate acestea Moto-Club-Român-Braşov declină atât pentru el cât şi pentru organele sale orice răspundere pentru eventuale accidente de orice natură ar fi privind aceasta exclusiv pe cei ce le-au cauzat.

Concurenţii prin faptul înscrierii declară că au cunoştinţă de dispoziţiunile regulamentului sportiv al F. R. M. şi A. C. R. R. şi cunosc regulamentul de faţă. Ei se obligă a recunoaşte competenţa comisiunii sportive M. C. R. B. ca singura jurisdicţiune pentru orice diferend cu privire la cursă şi a nu recurge la nici o altă cale judiciară.

Georg Meier, campion motociclist al Europei

HANS STUCK
va concura în cursa de coastă dela Poiana Braşovului

După victoria dela Feleac, asul german Hans Stuck, fost campion automobilist de munte al Europei, a venit la Bucureşti.

L-am revăzut Vinerea trecută, când în cursul recepţiei dată în onoarea sa de către reprezentantul casei pentru care concurează, Hans Stuck a făcut o scurtă expunere asupra carierii lui şi a materialului pe care îl utilizează, manifestându-şi în acelaş timp, dorinţa de a reveni cât mai des printre noi.

Până una alta, Hans Stuck fiind în concediu a rămas în ţară, cutreerându-i poziţiile pitoreşti, la volanul unei elegante trăsuri prevăzută cu o superbă remorcă-apartament.

Felul cum a fost primit pretutindeni a făcut pe Stuck să se simtă ca la el acasă şi să ne îndrăgească, tot mai mult, ţara.

Spre a-şi manifesta simpatiile care le nutreşte pentru România, celebrul as german a cerut şi fabrica i-a acordat autorizaţia de a mai lua odată startul în ţară.

Eri ni s'a comunicat oficial că Hans Stuck va lua plecarea în cursa de coastă care se va disputa Duminică la Poiana Braşovului.

Prezenţa la start a campionului internaţional de munte al Germaniei ridică enorm nivelul sportiv al alergărei şi face din cursa dela Poiana, unul din marile evenimente motorizate ale anului.

Caracciola va alerga la Donington

Organizatorii „Marelui Premiu Donington", a cărui dată a fost definitiv fixată pentru data de 22 Octombrie, au fost anunţaţi că Rudolf Caracciola, care a fost rănit la picior, este pe deplin restabilit şi va putea lua plecarea în cursă.

Participarea campionatului Europei în „Marele Premiu Donnington" este aşteptată cu mare nerăbdare de englezi cari sunt dornici să revadă la lucru, pe asul continentului.

Gruparea „Metropola"
va organiza un concurs de moto-cross
Traseul competiţiunei urmează să fie selecţionat

Ca şi în precedenţii ani, activitatea motociclistă a sezonului se va prelungi până la cea de a 12-a lună.

Intr'adevăr, secţiunea de specialitate a grupărei „Metropola", aceiaşi care anul trecut ne-a servit un spectaculos moto-cross, îşi va face remarcată activtatea, tot printr'o manifestare de acest gen. Va organiza deci, un concurs de moto-cross.

Eri am avut prilejul să schimbăm câteva cuvinte cu d. căp. C. Aslan, conducătorul secţiunei motocicliste a grupărei de sub prezidenţia d-lui N. Caranfil.

D-sa ne-a pus în curent cu proectele secţiunei, arătându-ne în primul rând că, sezonul prea avansat nu permite o organizare de dimensiuni mai importante dar, în calitate de conducător nu poate să colaboreze la desmiţirea unei tradiţii. Ca atare, clubul „Metropola" nu înţelege să rămână dator şi actualmente conducătorii secţiunei respective vor proceda neîntârziat la stabilirea regulamentului probei proectate.

Prinţul Bira de două ori învins

Ultima mare reuniune a sezonului automobilist englez — Marele Premiu Donington trebuia să se consume de acum zece zile — s'a desfăşurat pe faimosul circuit Crystal Palace (Londra) în faţa unei mulţimi considerabile venită din toate colţurile ţărei spre a asista la făgăduitorul duel dintre prinţul Bira şi Arthur Dobson, ambii deţinători ai recordului pistei.

Cei doi alergători, pilotând maşini identice, trebuiau să acopere cinci tururi de circuit.

Bira a luat un start formidabil şi conducea, după două tururi, cu un avans de 50 metri. Dar, la mijlocul turului al treilea, în urma exploziei unui cauciuc din spate, Bira a trebuit să abandoneze.

Dobson termină liniştit cursa realizând 89 km. 383 pe oră şi adjudecându-şi cupa de argint pusă în competiţiune.

Cursa principală a zilei „Trofeul Imperial" disputată pe 32 mile (51 km. 497) şi rezervată trăsurilor de curse, a dat loc la o luptă foarte strânsă dar puţin stânjenită de ploaia care a căzut spre sfârşit.

Victoria în această cursă a revenit lui G. E. Abecassis care, realizând o medie orară de 83 km. 813, a învins pe prinţul Bira.

ATLETISM

După campionatele juniorilor

Constatări pe marginea concursurilor pe jos. Organizarea atletismului școlar

Pe nesimțite am ajuns la sfârșitul activității atletice. Campionatele juniorilor care s'au desfășurat la Brașov și decathlonul, care rămâne să se dispute, au încheiat anul atletic 1938.

Nu este momentul să facem o inventariere a activității desfășurate.

O vom face cu altă ocazie.

In rândurile care urmează vom reveni asupra campionatelor de juniori și în general, asupra delicatei probleme ce o constitue organizarea și îndrumarea atletică a tineretului.

Și aceasta pentru puternicul motiv că viitorul și succesul sportului atletic românesc, știm că sunt în funcție de modul cum va fi atras spre el tineretul nostru.

Campionatele naționale și celelalte concursuri rezervate juniorilor constituesc modeste stimulente cu un obiectiv însă limitat; problema este însă mult mai vastă, ea depășește concepția de lucru și mai ales posibilitățile oficialilor nostri.

Făcând o statistică la recentele campionate am constatat că 90% din concurenți erau elevi. Mai mult, se poate spune că în întreaga țară, juniorii F. R. A.-ului sunt recrutați din elevii școalelor.

Totuși până în momentul de față atletismul în școală nu s'a manifestat de o manieră serioasă si mai ales, bine organizată.

Cele câteva campionate școlare organizate în pripă și cu o participare limitată la bucureșteni, nu pot fi numite: activitate.

Școala a neglijat atletismul, inițiativa particulară reprezentată prin F. R. A. a încercat și ea dar fără succes să capteze tineretul prin organizarea câtorva competiții iar cluburile profitând de inactivitatea școalei și de lipsa de inițiativă a oficialităților și-au luat obligațiuni care de cele mai multe ori am putut constata că depășeau puterile lor.

Aceasta a fost situația până acum; deoparte lipsa unei organizări serioase a atletismului în învățământ, iar pe de altă parte încercările forurilor sportive de a-l organiza și îndruma prin concursuri.

Această situație nu putea să mai continue, ea constitue un simplu paleativ în rezolvarea problemei atletismului școlar și a ameliorării clasei atletismului românesc.

Lipsa unei încurajări oficiale, a posibilităților de activitate și de multe ori a inițiativei a făcut ca în școala atletismul să nu se practice și ceea ce este mai trist chiar acolo unde erau mari posibilități.

In Brașov, la liceul Șaguna, o școală cu tradiție și cu mulți elevi care posedă cel mai ideal teren de sport, pe pista de atletism a crescut de câțiva ani iarba iar atletismul nu este cunoscut de elevi de cât cu ocazia concursurilor organizate de ligă. Și câte școli nu sunt în categoria liceului dela Brașov !

Cluburile sportive au profitat de această situație, mai din pasiune, mai din interes. Ele au înrolat pe elevi în cluburi, i-au echipat, i-au înscris la concurs și i-au scos pe unii din ei vedete !

La prima impresie, totul ar părea normal, totuși câte neajunsuri prezintă acest sistem.

In primul rând cluburile noastre nu se ocupă de cât de un număr extrem de redus, cei care cred ei că sunt talente, restul nu interesează s'au prea puțin.

Apoi în dorința, cu orice chip, de câștig, tânărul elev este supus la supra eforturi, specializarea se face prematură, se neglijează stilul și technica în schimbul unor victorii efereme. Tinerii sunt puși la eforturi care nu corespund posibilităților fiziologice, acesta e celalt aspect al acestei delicate probleme.

SPRE O NOUA ERA

Se pare însă că o nouă eră se deschide sportului școlar și atletismului în special prin inițiativa Străjei Țării de a se ocupa de sportul școlar și de a introduce în programul străjeresc atletismul.

Cu posibilitățile vaste pe care le are Straja Țării ea este singura instituție capabilă să organizeze și să îndrumeze pe o bază serioasă atletismul în rândurile tineretului.

Dar asupra acestei importante reforme vom reveni în numărul nostru de mâine.

CAMOR

Decathlonul național

din nou amânat

Campionatul național de decathlon a fost amânat pentru a doua oară.

Competițiunea care urma să se desfășoare Sâmbătă și Duminică pe stadionul A. N. E. F. a fost contramandată pentru o dată care nu a fost fixată.

Motivul amânării este matchul Ungaria - România care nu se mai dispută, ori în mod normal tocmai această amânare trebuia să determine pe conducătorii atletismului românesc să organizeze campionatul național de decathlon, având stadionul liber Sâmbătă și Duminică.

CAMPIONATUL NAȚIONAL LA 25 OCTOMBRIE

Campionatul național de decathlon se va disputa după toate probabilitățile Sâmbătă 24 și Duminică 25 Octombrie în regia clubului Venus pe stadionul A. N. E. F.

De pe pistă...

Campionatele ungare de ștafetă au înregistrat următoarele rezultate:

Seniori: 4×1.500 m. *M. A. C. 17 m. 07 s.; U. T. E. 17 m. 30 s. 8; B. B. T. E. 17 m. 41 s. 8.*

Pe echipe s'a alergat o cursă de 5.000 m. care a dat rezultatul: M. A. C. 21 puncte, U. T. E. 34 puncta.

4×100 m.: *B. B. T. E. 42 s. 3; M. A. C. 42 s. 8; D. I. A. C. 44 sec. 8.*

4×400 m.: *B. B. T. E. 3 m. 21 s. 8; M. A. C. 3 m. 26 s. 2; B. E. A. C. 3 m. 28 s. 4.*

Juniori: 4×1000 m.: *U. T. E. 10 m. 58 s. 6; LESOK 11 m. 12 s. 4. B. B. T. E.*

4×100 m.: *M. A. C. 53 s. 6; 46 s.*

4×400 m.: *U. T. E. 3 m. 36 s. 4; Törőckves 3 m. 38 s. 4.*

❖

Atletismul românesc a avut în cursul săptămânei acesteia două pierderi:

La Sulina tânărul dr. Bremzay, un excelent sprinter al C. A. C.-ului, a murit în urma unei infecții contractată pe când își îndeplinea serviciul.

La București s'a stins din viață prof. Mihail Buciuc, unul din excelenții noștri aruncători cu greutatea.

✱

Marția viitoare urmează să se desfășoare pe stadionul din Dealul Spirei campionatele de atletism ale Academiei Naționale de educație fizică.

In acest scop studenții fac intense pregătiri pentru o reușită cât mai completă.

✱

La Copenhaga Stranberg a bătut recordul suedez pe 200 m. alergând în 21 s. 5, el a învins pe danezul Hansen în 21 s. 8 — record danez.

La Stockholm, în cadrul campionatelor universitare, Hakansson a câștigat 100 m. în 10 s. 8 și a sărit în lungime 7 m. 45.

La Alingas, Bergh a reușit să arunce discul 50 m. 44, iar la Vestfold Bergh (Norvegia), a aruncat greutatea 15 m. 30 stabilind un nou record norvegian.

✱

Polonezul Gierutto a reușit să arunce greutatea 15 m. 87 stabilind un nou record polon, discul 44 m. 62 și sulița 60 m. 14.

In anul viitor nici un atlet american nu va veni în Europa

New-York, 11. — **Amateur Athletic Union a hotărît să nu mai trimită nici un atlet american în Europa în anul 1939.**

Un mare match în perspectivă, în 1939 Europa-Statele Unite

New-York, 11. — **Federația americană de atletism a hotărît să organizeze în cursul anului viitor, la New-York, un match Statele Unite-Europa sau Germania-Statele Unite.**

Matchul se va desfășura în cadrul expoziției internaționale.

RUGBY

Duminică începe campionatul de rugby

In ședința de aseară a fost alcătuit programul

Comitetul regional al federației de rugby a alcătuit în ședința de aseară campionatul de toamnă al categoriei onoare, după cum urmează:

ZIUA I: 16 OCTOMBRIE

R. C. 13 — Sportul Studențesc, teren II, ora 10.30.

T. C. R. — C. F. R., teren I, ora 10.30.

Stadiu Român — Viforul Dacia, teren III. ora 9.

R. C. B. — Venus, teren III, ora 10.30.

Tot Duminică, se vor disputa 2 partide la categoria promoție, pentru cupa Ticleanu și anume:

Venus — C. F. R., teren III, ora 9.

Avântul Sportiv — Victoria, teren I, ora 9.

ZIUA II-a

T. C. R. — Sportul Studențesc (match pentru cupa Gen. Gabriel Marinescu).

R. C. 13 — C. F. R.

R. C. B. — Viforul Dacia.

Venus — Stadiu Român.

ZIUA III-a

T. C. R. — Viforul Dacia.

R. C. B. — Sportul Studențesc.

R. C. 13 — Venus.

C. F. R. — Stadiu Român.

ZIUA IV-a

T. C. R. — R. C. B.

Viforul Dacia — Sportul Studențesc.

C. F. R. — Venus.

R. C. 13 — Stadiu Român.

ZIUA V-a

T. C. R. — R. C. 13.

C. F .R. — Sportul Studențesc.

Venus — Viforul Dacia.

R. C. B. — Stadiu Român.

ZIUA VI-a

T. C. R. — Stadiu Român.

R. C. 13 — Viforul Dacia.

C. F. R. — R. C. B.

Venus — Sportul Studențesc.

ZIUA VII-a

T. C. R. — Venus.

R. C. 13. — R. C. B.

C. F. R. — Viforul Dacia.

Stadiu Român — Sportul Studențesc.

HIPISM

Programul alergărilor pe luna Octombrie ce se vor disputa pe hipodromul Băneasa-trap

(Urmare din pagina 7-a)

JOI 27 OCTOMBRIE

I. **Pr. Hades.** Handicap. 11.500 lei, (8000, 2000, 1000, 500). Distanță, 2100 m. Pentru cai de 3 ani, cari n'au câștigat o sumă de 40.000 lei dela 1 Ianuarie 1938. Distanța maximă, la publicarea handicapului, 2260 m.

II. **Pr. Ceres.** Handicap. 13.000 lei. (9000, 2300, 1000, 700). Distanță, 1700 m. Pentru cai **români** cu record 1.30-1.35, cari n'au câștigat o sumă de 80.000 lei dela 1 Ianuarie 1938. Alergare deschisă și amatorilor și apprentis-ilor.

III. **Pr. Olimp.** Handicap. 15.000 lei. (10000, 3000, 1500, 500). Distanță 1700 m. Pentru cai cu record 1.30 și mai iute, cari n'au câștigat o sumă de 100.000 lei în anul curent. Alergare deschisă și amatorilor și apprentis--ilor.

IV. **Pr. Mercuri.** Cursă de condiție. 11.500 lei (8000, 2000, 1000, 500). Distanță, 1700 m. Pentru cai **români**, de 3 ani. Pentru fiecare 3000 lei câștigați în anul curent, caii vor fi distanțați cu 20 m. și pentru fiecare cursă de condiție câștigată în sezonul acesta cu alți 10 m.

V. **Pr. Pluto.** Cursă de condiție. 13.000 lei. (9000, 2300, 1000 700). Distanță, 1100 m. Pentru cai de 2 ani. în carieră caii vor fi distanțați cu 10 m. și pentru fiecare cursă de condiție câștigată în sezonul acesta cu alți 10 m. Caii **români** primesc 20 m. avans.

VI. **Pr. Zeus.** Cursă de condiție. 21.000 lei. (14000, 4000, 2000, 1000). Distanță, 1700 m. Pentru fiecare 250.000 lei câștigați în carieră caii vor fi distanțați cu 10 m., pentru fiecare 25.000 lei câștigați în anul curent cu încă 10 m. și pentru fiecare cursă de condiție câștigată în sezonul acesta cu alți 10 m. Caii de 3 ani primesc 30 m. avans, caii de 4 ani, 10 m. avans.

VII. **Pr. Eros.** Cursă după record. 11.500 lei. (8000, 2000, 1000, 500). Distanță, 1700 m. Pentru cai cu record 1.23 și mai încet. Start 1.35. Pentru fiecare 0,8 secunde mai iute ca 1.35 caii vor fi distanțați cu 10 m. și pentru fiecare premiu întâi câștigat în sezonul acesta cu alți 10 m. Alergare deschisă și amatorilor

VIII. **Pr. Mars.** Cursă după record. 14.500 lei. (10000, 2500, 1200, 800). Distanță, 2700 m. Start. 1.30. Pentru fiecare 0,5 secunde mai iute ca 1.30 caii vor fi distanțați cu 10 m. și pentru fiecare premiu întâi câștigat în sezonul acesta cu alți 10 m. Alergare deschisă și amatorilor și apprentis-ilor.

Inscrieri Joi 20 Octombrie; publicarea distanțelor, Vineri 21 Octombrie; retrageri Luni 24 Octombrie

SAMBATA 29 OCTOMBRIE

I. **Pr. Ursus.** Handicap. 11.500 lei, (8000, 2000, 1000, 500). Distanță, 1700 m. Pentru cai **români** până la 6 ani cari n'au câștigat o sumă de 50.000 lei dela 1 Ianuarie 1938. Alergare deschisă și amatorilor și apprentis-ilor.

II. **Pr. Vinicius.** Handicap. 15.000 lei. (10000, 3000, 1500, 500). Distanță, 2100 m. Pentru cai **români** cu record 1,28—1.33, cari n'au câștigat o sumă de 70.000 lei dela 1 Ianuarie 1938. Alergare deschisă și amatorilor și apprentis-ilor.

III. **Pr. Nerone.** Handicap, 18.000 lei. 12000, 3700, 1500, 800). Distanță, 1700 m. Pentru cai cu record 1.28 și mai iute, cari n'au câștigat o sumă de 120.000 lei în anul curent.

IV. **Pr. Poppea.** Cursă de condiție. 11.500 lei. (8000, 2000, 1000, 500). Distantă 1700 m. Pentru cai de 3-8 ani. Pentru fiecare 25.000 lei câștigați în carieră caii vor fi distanțați cu 10 m., pentru fiecare 5000 lei câștigați în anul curent cu încă 10 m. și pentru fiecare cursă de condiție câștigată în sezonul acesta cu alti 10 m. Caii de 3 ani primesc 30 m. avans, caii de 4 ani, 10 m. avans. Alergare deschisă și amatorilor și apprentis-ilor.

V. **Pr. Lygia.** Cursă de condiție. 13.000 lei. (9000, 2300, 1000, 700). Distanță, 1200 m. Pentru caii **români** de 2 ani, maiden. Iepele primesc 20 m. avans.

VI. **Pr. Glaucos.** Cursă de condiție. 15.000 lei. (10000, 3000, 1500, 500). Distanță, 2100 m. Pentru fiecare 100.000 lei câștigați în carieră, caii vor fi distantați cu 10 m.; pentru fiecare 20.000 lei câștigați în anul curent cu încă 10 m. și pentru fiecare cursă de condiție câștigată în sezonul acesta cu alți 10 m. Distanțe pentru caii de: 3 ani, 2100 m.; 4 ani, 2120 m., 5 ani și mai sus, 2130 m. Alergare deschisă și amatorilor și apprentis-ilor.

VII. **Pr. Quo Vadis.** Cursă de condiție. 18.000 lei. (12000, 3700, 1500, 800). Distanță, 1700 m. Pentru cai de 3 ani. Pentru fiecare 10.000 lei câștigați în anul curent caii vor fi distanțați cu 10 m. și pentru fiecare cursă de condiție câștigată în sezonul acesta cu alți 10 m. Caii **români** primesc 10 m. avans.

VIII. **Pr. Petronius.** Cursă după record. 18.000 lei. (12.000, 3700, 1500, 800). Distanță, 2200 m. Start 1.29. Pentru fiecare 0,5 secunde mai iute ca 1.29 caii vor fi distanțați cu 10 m. și pentru fiecare premiu întâi câștigat în sezonul acesta cu alți 10 m.

Inscrieri Sâmbătă 22 Octombrie; publicarea distanțelor Luni 24 Octombrie; retrageri Marți 25 Octombrie

Pagina Boxului

Georges Leclerc a solicitat ca

F. R. Box-ul să provoace în numele lui Toma Aurel pe Sixto Escobar

pentru titlul mondial de categoria cocoș

Paris, 11 (prin telefon).— Astăzi profesorul Georges Leclerc, managerul boxeurului român Toma Aurel, campionul Europei la categoria cocoș, a transmis în numele pensionarului său o cerere federației române de box prin care solicită favoarea ca F. R. Boxul să adreseze I. B. U.-ului o provocare prin care Toma Aurel să urce spre titlul mondial de categorie cocoș.

Provocarea ar trebui lansată la titlul deținut astăzi de americanul Sixto Escobar.

O CAUȚIUNE DE 5000 FRANCI

Odată cu provocarea, F. R. Box-ul va trebui să achite și cauțiunea de 5.000 franci, dar această grea sarcină, va rămâne pe seama boxeurului român aflător la Paris.

F. R. Box-ul va lansa numai provocarea și palmaresul pe ultimii 2 ani al boxeurului român.

Cauțiunea va fi achitată de profesorul Leclerc în numele pensionarului său, imediat ce secretariatul forului pugilistic român îl va anunța telegrafic de pornirea provocării.

F. R. BOX-UL ARE DATORIA MORALA SA NU INTARZIE ACEASTA PROVOCARE

Telefonul luat aseară cu Parisul ne-a umplut inima de bucurie.

I. B. U.-ul nu poate refuza provocarea acelui boxeur care în Anglia și 'n America nu a suferit în ultimii ani nici o înfrângere, iar în Europa este socotit cel mai bun.

F. R. Box-ul are însă datoria morală de a insista asupra acestei provocări.

Chiar dacă ea n'ar fi pornită din Paris, cercurile noastre pugilistice ar fi trebuit să caute din proprie inițiativă să lanseze această provocare.

F. R. Box-ul să nu întârzie să dea curs acestei provocări.

Este în joc interesul sportului românesc!

— f. s. —

Ilie Petrescu

în manajament la Bellieres?

Cu ocazia convorbirii telefonice avută aseară cu Parisul, Leclerc ne-a întrebat dacă nu cumva Ilie Petrescu, campionul României la toate categoriile, a iscălit vre'un contract de manajament cu Leon Bellieres.

N'am știut ce să-i răspundem, nici noi nefiind informați dacă excelentul boxeur român a schimbat managerul.

Totuși l-am asigurat pe Leclerc că acest lucru nu s'ar fi putut întâmpla fără ca să știm și noi.

De altfel luând informații chiar eri seară, (dar după convorbirea telefonică) Ilie Petrescu ne-a dezmințit zvonul.

Georges Leclerc ne-a mai informat că în cel mult 10 zile va avea un match angajat pentru campionul României la toate categoriile.

Gheorghe Gherase

va boxa cu Carmelo Candel

Gheorghe Gherase, excelentul boxeur român de categorie mijlocie care a repurtat recent în Franța două victorii contra francezilor Leclerc și Tempez, va boxa în curând cu Carmelo Candel.

O gală de box cu urmări... îmbucurătoare, la Moreni

Gala de box organizată de Cercul sportiv Astra-Moreni și care s'a bucurat de un real succes, n'a rămas fără urmări, dar urmări — bine înțeles — din cele mai îmbucurătoare.

D. Pandelescu, administratorul Soc. Astra-Română, care s'a dovedit un înfocat sprijinitor al acestui sport, a luat hotărârea de a înființa o secție de box.

Proectul fiind supus d-lui ing. Dobrescu, președintele C. S. A. R. acesta l-a aprobat cu elogii donând tot odată absolut toate aparatele necesare. Sala a și început să funcționeze, căci zilnic se antrenează 20 amatori sub directa supraveghere a d-lui Papadopol, care conduce în calitate de maestru.

Sperăm că despre această grupare vom auzi vorbindu-se cât mai curând în cuvinte de laudă.

In vederea sezonului pugilistic

Trei campioni ai României pleacă spre Paris

Trei campioni ai României intenționează să ne părăsească în acest anotimp de iarnă și să ia drumul Parisului în vederea bogatului sezon pugilistic din metropola Franței.

Ilie Petrescu campionul României la toate categoriile va pleca la Paris în manajamentul lui Georges Leclerc.

Pentru boxeurul român profesorul francez are câteva oferte. Tot în manajamentul lui Leclerc va pleca și Dumitru Panaitescu campionul României, la categoria muscă

Deasemenea și Gheorghe Popescu campionul României la categoria pană, va pleca în cursul lunei Noembrie la Paris în manajamentul lui Robert Eudeline.

In vederea matchului din 22...

Mielu Doculescu

în sala Jean Constantinescu și

Cheo Morejon

în sala Tir, în plin antrenament

In vederea reuniunei pugilistice organizate de gruparea „Jean Constantinescu" în sala A. C. T. din strada Luterană Nr. 27 în seara de 22 Octombrie crt., când se va desfășura și matchul între Mielu Doculescu și cubanul Cheo Morejon, cei doi protagoniști au început antrenamentul intens în sălile de educație fizică și sub supravegherea maeștrilor respectivi.

IN SALA „TIRUL"

Cheo Morejon își desăvârșește forma în sala „Tirul" sub supravegherea maestrului Toma Panaitescu. In fiecare seară el face 4 reprize la mănuși și maestrul este foarte satisfăcut de lucrul pensionarului său.

IN SALA „JEAN CONSTANTINESCU"

In strada Claudiului, în cocheta sală de antrenament construită pe vremuri de maestrul Jean Constantinescu, în fiecare seară este o mare afluență de amatori veniți să-l privească pe Mielu Doculescu la antrenament.

Evident că e un spectacol frumos mai ales când fostul campion național lucrează la mănuși.

Mielu Doculescu este dornic de o frumoasă reintrare în fața publicului care-l simpatizează și din această cauză face tot posibilul ca să se prezinte cât mai bine în acest match.

La 17 Noembrie

Len Harvey

va boxa cu Eddie Philipps

S'au angajat discuții încă de mult timp între managerii lui Eddie Philipps și Len Harvey pentru organizarea unui match pentru campionatul tuturor categoriilor al Marei Britanii.

Ele au ajuns la încheerea unui contract perfect legal.

Intâlnirea între cei doi boxeuri a fost fixată Joi 17 Noemgrie și se va desfășura pe arena Harringay.

Sâmbătă 15 Octombrie

D-tru Panaitescu va boxa în revanșă cu Alex. Marinescu

Gruparea Gloria C. F. R. din Galați, unde maestru al secției pugilistice este campionul României la categoria muscă, boxeurul Dumitru Panaitescu, a reușit să organizeze matchul revanșă între campionul României și învingătorul lui, Alex. Marinescu.

Matchul se va desfășura Sâmbătă 15 Octombrie la Galați în sala cinematografului „Odeon".

PROGRAMUL AMATOR

Programul amator a fost alcătuit astfel:

Ștefan Cojocaru (Galați)—Gh. Bidrinski (Buc.).

Aurel Jercan (Galați)—C. Tutoianu (Buc.).

Marin Moscu (Galați)—Mih. Mazari (Buc.).

Nic. Panaitescu (Galați)—Gh. Cojocaru (Buc.).

Const. David (Galați)—Gh. Corcodel (Buc.).

Al. Meschi (Galați)—Costel Ștefănescu (Buc.).

V. Boanță (Galați)— George Georgescu (Buc.).

D. Panaitescu—Alex. Marinescu.

Mâine seară, pe arena Brătianu

Gruparea „Turda" organizează o interesantă reuniune amatoare

Pe program: Lucian Popescu în exhibiție cu Dumitru Panaitescu

Mâine Joi 13 Octombrie, pe arena Brătianu, gruparea „Turda" organizează o interesantă reuniune pugilistică amatoare cu elevii din sălile C. F. R. Galați, C. F. R.—B. T. și Tir.

Prezența pe program a boxeurilor Niculae Rădan, Const David, Florian Mănescu, Aurel Veintraub și Ludovic Sângheorghe este chezășia cea mai bună că reuniunea se va bucura de un succes deosebit.

Lucian Popescu fostul campion al Europei la categoria muscă și cocoș va face un match de antrenament cu Dumitru Panaitescu, campion al României la categoria muscă și învingătorul lui Valentin Angelman fost campion al lumei.

Reuniunea va începe la ora 9 seara.

Gh. Covaci în match cu Darra Han va primi o bursă de 45.000 lei

Paris, 11 (prin telefon). — In matchul pe care Gheorghe Covaci îl va desfășura în primele zile ale lunei Noembrie, la Londra, cu Darra Han, fostul campion al României la categoria ușoară va primi o bursă de 7500 fr. francezi (circa 45000 lei) și va trebui să facă greutatea de 63 kgr.

El a început un sever antrenament în sala Leclerc, deoarece în prezent are cu 4 kgr. mai mult decât aceea trecută în contractul perfectat.

In locul matchurilor cu Ungaria A şi B

Duminică se va disputa
etapa divizionară dela 23 Octombrie
Două derby-uri: Venus-F. C. Rapid în Bucureşti şi Ripensia-Chinezul la Timişoara

Datorită faptului că matchurile cu Ungaria nu se mai dispută, comisia compionatului naţional a ivut aseară de programat pentru Duminecă etapa a şasea a diviziei naţionale A.

Federaţia a cunoscut o seară agitată la extrem, căci situaţia — unică în analele federaţiei noastre de foot-ball — nu era prevăzută în nici un alineat al regulamentului. Astfel că C.C.N.-ul a fost silit să recurgă la o soluţie empirică şi care este sortită să creeze jurisprudenţă în materie.

O CONSFATUIRE CU DELEGAŢII GRUPARILOR

Comisia campionatului naţional în dorinţa de a lucra de comun acord cu grupările diviziei naţionale A, după ce a constatat că nu se poate baza pe nici un text de regulament în luarea unei decizii, a invitat toţi delegaţii acestor grupări prezenţi aseară la F.R.F.A., la o discuţie în comun, în cursul căreia să-şi expună fiecare preferinţele.

TREI INTREBARI

D. dr. V. Stelea, preşedintele C.C.N-ului a expus delegaţilor grupărilor situaţia, arătând şi imperfecţiunea regulamentului în această materie. In continuare d-sa a spus că problema poate fi soluţionată în trei moduri:

a — **Avansarea întregului program rămas cu o săptămână;**

b — **Programarea pentru Duminică a ultimei etape din 11 Decembrie;**

c — **Lăsarea datei de 16 Octombrie liberă.**

Delegaţii grupărilor au fost invitaţi să opteze pentru una din aceste trei soluţii.

NICI UN ACORD INTRE GRUPARI

Au fost prezenţi în şedinţă delegaţii grupărilor: Venus, Juventus, Victoria, Sportul Studenţesc, Ripensia, F. C. Carpaţi, F. C. Rapid şi Tricolor C.F.P.V.

Dintre aceştia, Venus, Juventus, Ripensia şi F. C. Carpaţi au optat pentru prima soluţie, Sportul Studenţesc şi Tricolor C. F. P. V. pentru a doua, F. C. Rapid pentru a treia iar Victoria s'a abţinut declarându-se de acord cu orice decizie ar lua comisia.

DECIZIA

După această consultare, comisia a intrat în deliberare hotărând următoarele:

Comisiunea campionatului naţional în şedinţa ţinută la 14 Iulie a. c., a procedat la alcătuirea programului acestui campionat prin tragere la sorţi. Secretariatul general al F. R. F. A. punând la dispoziţia comisiei data de 16 Oct., comisia decide avansarea cu o dată a întregului program al diviziei naţionale A.

In ceeace priveşte programul diviziei B, acesta fiind alcătuit prin tragere la sorţi, comisiunea îl va modifica acolo unde este necesar, pentru evitarea concurenţei. Bine înţeles că această modificare va fi făcută numai acolo unde grupările din divizia B o vor solicita.

Au făcut opinie separată de la această decizie d-nii Virgil Costescu şi Păcuraru.

DOUA DERBYURI DUMINICA

Conform acestei decizii Duminică se vor disputa matchurile sorocite iniţial pentru 23 Oct:

Bucureşti: Venus — F. C. Rapid.

Timişoara: Ripensia — Chinezul.

Cluj: Victoria — Sportul Studenţesc.

Arad: A. M. E. F. A. — Juventus.

Baia Mare: F. C. Carpaţi — Tricolor C.F.P.V.

Reşiţa: U. D. R. — Gloria.

270.000 lei
este bursa lui Toma Aurel
în matchul cu Johnny Mac Manus

Paris, 11 (prin telefon). — Astăzi au sosit managerului Georges Leclerc contractele de match ale lui Toma Aurel care urmează să boxeze la 17 Octombrie crt., cu Johnny Mac Manus la Belfast.

Contractul prevede greutatea de 54 kgr. iar bursa va fi de 45.000 franci francezi (circa 270.000 lei).

TOMA AUREL A RELUAT ANTRENAMENTUL

Toma Aurel a reluat eri antrenamentul.

El se antrenează cu Gherase, Boy Finighan şi Covaci.

Echipa Europei
va fi alcătuită azi la Zürich

Selecţionarea echipei Europei care trebuia să aibe loc Duminică 9 Octombrie, a fost amânată pentru azi.

La Zurich deci, comisia de selecţie a F. I. F. A.-ei, în şedinţa de azi va forma unsprezecele continental, care va înfrunta la 26 Octombrie echipa Angliei la Londra.

Motocicliştii au disputat „Marele Premiu al Poloniei"

In apropierea oraşului Varşovia, pe circuitul Bielang s'a disputat „Marele Premiu al Poloniei" deschis alergătorilor motociclişti.

Cursa rezervată motocicletelor de 350 şi 500 cmc. s'a soldat cu un complet succes al industriei germane.

Bringerz (D. K. W.) a triumfat în categoria maşinilor de 500 cmc. realizând o medie orară de 96 km. 500.

In categoria de 350 cmc. victoria a revenit lui Wuensche.

Arestarea organizatorului
matchului Benny Lynch-Jurich
Benny Lynch a provocat acest scandal pugilistic

D. G. Dingley celebrul promotor scoţian, a fost arestat eri în biurourile sale din Glasgow şi condus la închisoarea centrală pe motivul că în contra lui s'a depus o plângere de abuz de încredere.

Acuzaţiunea vizează procentajul datorat lui Benny Lynch, din încasările nete din matchul lui cu Jurich disputat la Paisley, în Iunie trecut.

Pentru titlul României la toate categoriile

Vasile Şerbănescu
a fost admis challenger al lui
Ilie Petrescu

Federaţia română de box în şedinţa din 10 Octombrie crt. a admis provocarea lansată de fostul campion al României la toate categoriile Vasile Şerbănescu, actualului campion Ilie Petrescu.

S'a dat termen de ridicarea provocării până la 10 Decembrie a. c., iar pentru disputarea matchului până la 10 Februarie 1939.

In locul matchurilor cu România
Duminică se vor juca matchuri de campionat în Ungaria

Budapesta 11.— **Comisia campionatului Ungariei în şedinţa de astă-seară a hotărât ca în urma contramandării jocurilor dela Bucureşti, ultima etapă a campionatului ungar (din 18 Decembrie) să fie programată pentru Duminică 16 Octombrie.**

Astfel Duminică la Budapesta, Szolnok şi Szeged se vor disputa următoarele matchuri de campionat:

Elektromos—Ferencvàros
Hungaria—Budafok
Kispest—S. S. E.
Ujpest—Bocskai
Zuglo—Phöbus
S.Z.M.A.V.—Taxisok (la Szolnok).
Szeged—Nemzeti (la Seghedin).

(N. R.: E interesant de subliniat că în aceiasi seară la Bucureşti, comisia campionatului naţional, a programat pentru aceiaşi Duminică, programul etapei din 23 Octombrie).

Concursul aviatic de azi, dela Otopeni

Azi dimineaţă, începând dela 8,30, se va desfăşura pe aerodromul Otopeni concursul piloţilor de turism brevetaţi şi antrenaţi de Asociaţia aviatică C. F. R.

Proba face parte din concursul inter asociaţii organizat de ministerul aerului şi marinei, prin direcţia aviaţiei civile şi FARR.

Problema velodromului,
ciclo-turismul, cooperarea statelor din Europa Centrală şi Balcani, fabricarea bicicletelor în România
Iată câteva din importantele chestiuni discutate aseară de comitetul federal FRSC şi care fac obiectul unui raport către U.F.S.R.

Comitetul federal FRSC, întrunit în seara zilei de 11 Octombrie 1938, a luat următoarele deciziuni:

1. — S'a citit raportul domnului preşedinte V. Canarache, către UFSR, în legătură cu:

a) Campionatele mondiale de ciclism.

b) Congresul internaţional UCI,

c) Problema Velodromului,

d) Ciclo turismul,

e) Cooperarea statelor din Europa Centrală şi Balcani,

f) Veniturile FRSC, Ciclismul în armată,

g) Fabricarea bicicletelor la noi în ţară.

2. — S'a luat act cu plăcere de răspunsul afirmativ al domnului Căpt. Aslan, conducătorul secţiei motocicliste a societăţii Metropola, la cooptarea sa ca membru în comitetul federal FRSC.

3. — S'a aprobat hotărîrea comisiunii sportive de a organiza un campionat de fond pentru cat. 3-a şi începători în ziua de Duminică 16 Octombrie a. c.

4. — Comitetul a suspendat apoi de la orice activitate în cadrele FRSC-ului pe timp de trei luni pe d. Av. Vasile Negrescu, conform articolului 56, aliniatul b din statutele FRSC, pentru acte incompatibile şi duşmănoase faţă de federaţie.

Rapid a obţinut un termen de 8 zile
pentru a produce dovezi în sprijinul contestaţiei sale

Potrivit celor anunţate de noi, comisia campionatului naţional n'a judecat aseară contestaţia Rapidului la matchul cu Tricolor C.F.P.V.

Aceasta pentrucă la cererea feroviarilor C.C.N. a dat un nou termen de 8 zile, până Marţi 18 Octombrie, când Rapid urmează să producă dovezi contrarii celor ale ploeştenilor.

Pentru a lua cunoştinţă de dovezile Tricolorului C. F. P. V., Rapid a cerut să fie depuse la F.R.F.A., fapt care se va produce în cursul zilei de astăzi.

Editura Societăţii Anonime „Universul", Bucureşti—România

Taxa poştală plătită în numerar conform aprobării dir. g-rale p. t. t. nr. 70.346 938.

2 LEI

UNIVERSUL

12 PAGINI

209-1938

Redacţia şi Administraţia: Palatul „UNIVERSUL", str. Brezoianu 23—25. Telefon: Centrala:3.30.10; Redacţia: 4.21.81. Redactor responsabil EUGEN DUMITRESCU

Proprietar: „Universul S. A. Adm.-delegat STELIAN POPESCU Inscris sub No. 167, Trib. Ilfov

Nr. 209. — Anul I BUCUREŞTI. — Vineri 14 Octombrie 1938

ABONAMENTE: 3 luni Lei 150 | 6 luni Lei 270 | 1 an Lei 500

M. L. Sz. primise autorizaţia ministerului de externe

şi O. T. T.-ului pentru deplasarea echipelor naţionale la Bucureşti...

„Nemzeti-Sport" a publicat un interview cu d. O. Luchide, în care acesta se plângea că n'are halfi...

„Nemzeti Sport", sosit eri în Bucureşti (numărul care a apărut Marţi dimineaţă la Budapesta) se ocupă pe larg de... matchurile dela Bucureşti.

Astfel în prima pagină publică un mare interview cu d. Luchide, unde secretarul general al federaţiei noastre se plânge că nu are mijlocaşi şi inter. Apoi ziarul pestan publică lotul selecţionabililor români şi echipele probabile ale României.

Dealtfel acest reportaj este aproape identic cu acelea publicate şi în ziarele româneşti Marţi dimineaţă.

*

Tot în prima pagină „Nemzeti Sport" arată că federaţia ungară făcuse intervenţiile necesare pentru obţinerea autorizaţiunei de a face deplasarea la Bucureşti şi ACESTE AUTORIZAŢIUNI AU ŞI FOST OBŢINUTE LUNI LA AMIAZA (!) pe cale telefonică, atât din partea ministerelor de externe şi al cultelor, cât şi din partea O.T.T-ului (?!!).

Ziarul pestan arată că M.L.Sz. a făcut aceste intervenţii din vreme, pentru a evita repetarea celor întâmplate cu ocazia recentei deplasări a echipei ungare la Praga, când selecţionata maghiară fusese rechemată chiar de pe teritoriul cehoslovac.

*

In acelaş număr Nemzeti Sport se ocupă şi de problemele de selecţionare ale d-lui dr. Dietz.

Aflăm că la Bucureşti în echipa A, postul de mijlocaş centru ar fi fost ocupat de Sárosi III, pentrucă Turay este indisponibil, fiind lovit la genunchiul drept.

Lotul — din care cele două formaţiuni ar fi fost formate Miercuri (după un trial) — cuprindea 28 de jucători:

Portari: **Szabo, Sziklai, Kertes.**

Fundaşi: **Polgár, Futó, Olajkár I, Biró, Szojka.**

Mijlocaşi: **Szalay, Pázmandy, Sárisi III, Lazar, Sós, Dudás, Szalay II, Balog.**

Inaintaşi: **Kincses, Bognár, Pálya, Cseh, Nemes, Zsengellér, Gyetvay, Déri, Titkos, Toldi, Kiszely şi dr. Sárosi.**

Polonia va înlocui Cehoslovacia B

la 30 Octombrie, dacă matchurile româno-cehe vor fi contramandate şi ele

Am anunţat că eri F. R. F. A. a cerut telegrafic federaţiei cehoslovace să-i comunice dacă matchurile dela 28 şi 30 Octombrie se vor disputa sau nu.

In legătură cu aceasta, suntem informaţi că F. R. F. A. vrea să-şi caute alt adversar în cazul când şi cehii contramandează jocurile.

Acest adversar ar urma să fie Polonia, în care sens a şi avut loc eri o convorbire cu un reprezentant polonez.

In orice caz, tratativele nu vor începe decât după ce se va primi răspunsul din partea federaţiei din Praga.

Campionatul naţional de marş s'a amânat

Un concurs cu handicapuri

Comisia de marş face cunoscut că a fost nevoită să amâne disputarea campionatului naţional de marş care trebuia să se dispute la 16 Octombrie a. c.

Acest campionat se va organiza peste două săptămâni.

In schimb, s'a programat pentru Duminică 16 Octombrie a. c. un concurs de începători pe 10 km. în care vechi mărşăluitori vor fi handicapaţi.

Concursul va avea loc pe stadionul A. N. E. F. la ora 9 dimineaţa.

Inscrierile se primesc la F. R. A. până Sâmbătă 16 crt. precum şi pe teren la ora 8 dimineaţa înaintea concursului.

Handicapurile se vor stabili pe teren şi vor fi până la maximum 1 kilometru.

Un clasament

al celor mai buni jucători de tennis din Europa

Ziarul „Prager Tagblatt" publică un clasament al celor mai buni jucători de tennis din Europa.

Iată acest clasament:

DOMNI

1. Austin (Anglia); 2. Menzel (Germania); 3. Puncec (Jugoslavia); 4. Henkel (Germania); 5. Cejnar (Cehoslovacia); 6. Pétra (Franţa); 7. Metaxa Germania); 8. Boussus (Franţa); 9. Szigeti (Ungaria); 10. Hecht (Cehoslovacia); 11. Ellmer (Elveţia); 12. Mitici (Iugoslavia); 13. Drobny (Cehoslovacia); 14. Destremau (Franţa); 15. Baworowski (Polonia).

DOAMNE

1. Sperling (Danemarca); 2. Jedrzejowska (Polonia); 3. Mathieu (Franţa); 4. Stammers (Anglia); 5. Lumb (Anglia); 6. Scriven (Anglia); 7. Hardwick (Anglia).

KISS fostul portar internaţional achiziţionat de C. S. Aninoasa

Pe vremuri, footballul românesc a avut în Kiss pe cel mai bun portar.

Şi cine nu-şi mai aduce aminte de el?

Vreţi să ştiţi unde joacă el?

Eri a fost legitimat de gruparea C. S. Aninoasa. Până acum activa la Jiul.

Colţea (Braşov)—C. S. Aninoasa.

Grandoare şi decadenţă.

O nouă telegramă ne va lămuri

Astăzi se va şti dacă A. C. 23 vine la Bucureşti

Unele ziare au anunţat ieri că însfârşit echipa bulgară de basketball A. C. 23 va sosi mâine la Bucureşti, pentru a susţine două jocuri în compania Telefon Clubului şi Sportului Studenţesc.

Am arătat şi noi la timp mersul tratativelor dintre campionii noştri naţionali şi gruparea bulgară, relevând lipsa de seriozitate a lui A. C. 23 care de două ori şi-a contramandat în ultimul moment venirea în Capitală.

Deşi anunţate ca sigure jocurile de Sâmbătă şi Duminică, nu se ştie până acum dacă vor avea loc, sau nu.

In cursul zilei de ieri d. Mihail Bercuşi secretarul Sportului Studeţesc, a avut o nouă convorbire telefonică la Sofia de unde i s'a comunicat că deocamdată gruparea bulgară n'a reuşit să obţină paşapoarte pentru o parte din jucători, care-şi fac stagiul militar.

Răspunsul definitiv va veni astăzi, telegrafic, când se va şti cu certitudine dacă A. C. 23 face sau nu deplasarea la Bucureşti pentru cele două jocuri.

Federaţia ungară regretă

In cursul zilei de eri, federaţia ungară de football — prin reprezentantul său d. F. Stőssel — şi-a exprimat regretele pentru faptul că matchurilor cu România au fost contramandate.

In acelaş timp, d. Stőssel a comunicat secretarului general FRFA că matchurile vor avea loc la o dată cât mai apropiată.

PENTRUCA N'A FOST AUTORIZATA DE FEDERAŢIA ROMANA

D-RA SOMOGYI NU VA PUTEA JUCA IN ECHIPA UNGARIEI, IN FINALA „CUPEI REGINA MARIOARA"

Mâine începe la Varşovia matchul de tennis dintre echipele femenine ale Ungariei şi Poloniei, contând ca finală a „Cupei Reginei Marioara".

Echipa ungară a plecat eri cu avionul în formaţia: d-rele Kőrmöczy, Bárd şi d-na Paksy, deci fără d-ra Somogyi, care deşi cetăţeană ungară, nu putea să joace decât cu autorizaţia... federaţiei române. Ori federaţia română nu a dat această autorizaţie, motivând că până acum nu este în posesia actelor doveditoare că fosta campioană a României, a devenit într'adevăr cetăţeană ungară.

Pentru Polonia vor juca d-ra Jedrzejowska şi d-na Volkmer-Jakobsen.

DIFERITE SPORTURI

Tir

Românii au obţinut

rezultate puţin strălucite în a treia zi a Balcaniadei de tir dela Sofia

Sofia, 12 (prin telefon). — Azi s'a disputat în capitala Bulgariei a patra zi a balcaniadei de tir, trăgându-se la tirul cu talere, pentru cupa M. S. Regelui Carol, la care trăgătorii români, nu au tras, cupa şi concursul fiind rezervată pentru trăgătorii ţărilor amice.

Tot azi s'a tras, cu pistolul cal. 22, distanţă 50 m., 60 focuri în 6 ţinte olimpice câte 10 focuri fiecare.

Trăgătorii noştri s'au comportat destul de slab, lipsa d-lui N. Lahovary a fost resimţită, şi a permis grecului Baltazzis, să învingă.

REZULTATELE TEHNICE

TIR LA TALERE, 50 BUCATI IN 2 SERII A 15 TALERE ŞI 1 SERIE A 20 TALERE, DISTANTA 15 M.

1. rCistovici, Bulgaria 50/50.
2. Malxiniotis, Grecia 48/50.
3. Kutis, Grecia 47/50.
4. Cristoff, Bulgaria, 47/50.

TIR LA PISTOL CALIBRUL 22. LA 50 M. DISTANTA

1. Cristovici, Bulgaria 50/50.
2. Zalacesta, Grecia, 488/600.
2. Tellz, Iugoslavia, 488/600.
3. Khyryssasis, Grecia, 476/600.

Joi, 13 Octombrie, se va disputa concursul de viteză la pistol, 25 m. distanţă, pe ţinte olimpice, grupă de 6 siluete de 1.63 m. înălţime.

Campionul va primi o cupă şi medalie, iar echipa victorioasă va primi o cupă pentru federaţia respectivă, şi fiecare echipier câte o medalie.

După amiază, se va trage la tir de porumbei, pentru cupa M. S. Regelui Petru II al Iugoslaviei.

Rusia va participa la Olimpiada dela Helsinscki

Ziarele suedeze sunt informate că forul suprem al sportului sovietic ar fi serios preocupat de participarea Rusiei la Olimpiada din 1940 dela Helsinski.

De pretutindeni

Alergătorul italian Gigi Villoresi şi-a prelungit cu încă un an, contractul cu casa Maserati.

❖

Campionul maghiar motociclist Martinek a suferit un accident de stradă care îl face indisponibil pentru câteva luni.

❖

„Marele Premiu al Elveţiei" va deveni în 1939 „Marele Premiu al Expoziţiei Internaţionale".

VOLLEY BASKET-BALL

E. F. A. trebuie menţinută

la categoria I-a de bascketball

F. R. B. V.-ul are datoria de a împiedica desfiinţarea unui club meritos. Să nu se repete greşala făcută cu Farma-Club

F.R.B.V.-ul este pe cale să comită o nouă eroare. Merituoasa grupare E.F.A. dupăce a activat cu succes în cadrul categoriei I-a la basketball clasându-se în locul al IV-lea în seria respectivă, este sortită retrogradării. Locul ei ar urma să fie atribuit echipei Macabi, care în basketball nu reprezintă aproape nimic.

UN MATCH CU „CANTEC"

Inainte de ultima etapă a campionatului trecut, se ştia în baza clasamentului că Macabi nu va putea acumula acelaş număr de puncte ca E. F. A. întrucât mai avea de întâlnit un adversar puternic.

Liga regională fiind informată că Macabi a reuşit să aranjeze matchul cu acest adversar, a delegat un membru al său să urmărească modul cum se va desfăşura jocul.

Pe teren Macabi a fost învins, însă a făcut contestaţie pe motiv că adversarul n'a prezentat patru licenţe de ale jucătorilor care făceau parte din echipa adversă.

Liga a respins această contestaţie, întrucât pe foaia de arbitraj erau trecute mai mult de patru licenţe, iar dispoziţia comitetului federal care cerea acest minimum de licenţe avea de scop împiedecarea unor jucători nelegitimaţi să activeze într'o echipă. Or adversarii Macabilor erau toţi jucători vechi legitimaţi în grupare, astfel că asupra dreptului lor de joc nu exista nici un fel de dubiu.

Organele superioare au anulat totuşi decizia ligii dând câştig de cauză grupării Macabi, care în acest mod s'a văzut la egalitate de puncte în clasament cu E.F.A.

BARAJUL, PRILEJ DE CONFIRMARE PENTRU E.F.A

Pentru cel de al optulea loc în categoria primă, Macabi a trebuit să joace deci cu E.F.A., un match de baraj. Partida s'a desfăşurat Duminică şi ea a însemnat un excelent prilej de afirmare pentru gruparea armeană. E.F.A. a învins la mare diferenţă pe Macabi, făcând astfel dovada că este cea mai bună.

Chiţibuşari ca întotdeauna, macabiştii au făcut şi de data aceasta contestaţie susţinând că adversarii sunt străini. Contestaţia va veni spre judecată astă seară şi nu ne-ar mira ca ea să fie admisă, deşi dreptatea nu este de partea Macabilor.

JUCATORII GRUPARII E.F.A NU SUNT STRAINI

Afirmaţia grupării Macabi este inexactă. Jucătorii E. F. A.-ei nu sunt străini, pentrucă toţi fac serviciul premilitar şi armata în ţară.

SĂ SE EVITE O NOUA GREŞALA

Cerem F.R.B.V.-ului să evite greşeala pe care a făcut-o la volley femenin când a sacrificat o grupare studenţească şi românească, în favoarea aceluiaşi Macabi. Urmarea deciziei injuste de a trece pe Farma Club la categoria II-a a dus la desfiinţarea grupării.

E.F.A. trebuie menţinută în prima categorie, pentrucă a dovedit pe teren că este mai bună decât Macabi. Sacrificiile făcute cu amenajarea terenurilor şi organizarea echipelor femenine şi masculine, impun F.R.B.V-ului mai multă solicitudine pentru merituoasa grupare E.F.A., care retrogradată s'ar vedea obligată să-şi lichideze secţiunea de volley şi basketball. Or credem că aceasta n'o doreşte nimeni din cei chemaţi la conducerea celor două sporturi.

N. M.

Campionatele de tennis ale Sibiului

SIBIU, 11 (corespondenţă). — Eri au început în localitate, campionatele de tennis ale regiunii Sibiu, pentru anul 1938 Probele s'au desfăşurat pe courtsurile roşii ale S. G. Armin, căruia i-a revenit organizarea.

La acest campionat au participat: 20 concurenţi la simplu domni, 6 concurente la simplu doamne şi câte opt cupluri la domni şi mixt.

Timpul ploios din ultimele zile şi terenul moale, vântul puternic şi rece, au împiedicat în mare măsură desfăşurarea normală a jocurilor.

S'au obţinut următoarele rezultate în prima zi:

(N. B.: *A. = Armin; An. = A. N. E. F.; D. = Datky).*

SIMPLU-DOMNI:

Kräch (A) b. Filip (An): 6-4, 6-4. Brantsch (A) b. Haffer (D): 6-4, 6—0. Teledgy (D) b. Klein (A): 6-1, 4-6, 7-5. Nagy (A) b. Dr. Liess (A) 6-0, 6-3. Simonis (A) b. Benedeck (A) 6-0, 6-0. Kuchar III (A) b. locot. Cojocariu (An) 7-5, 6-2. Mare supriză! Demar (A) b. Kirschner (A) 6-4, 6-2. Fernengel (A) b. Brantsch (A) 6-3, 6-2. Scorobeţ (An) b. Teledgj (D) 6—4, 6-3. Kuchar I (A) b. Attohi (An) 6-1, 6-0, Nagy (A) b. Halmen (A) 6-4, 6-4.

SIMPLU-DOAMNE

D-ra Schönfeld (A) (camp. Sibiului) b. d-ra Baumgarten (An) 6-2, 6-1. D-ra Steilner (A) b. d-ra Florescu Miorica (An) 4-6, 8-6, 6-3. D-na Marer (An) b. d-ra Jakab (An) 6-2, 10-12, 6-3.

DUBLU-DOMNI

Simonis-Nagy (A) b. Benedeck-Filip (An) 6-0, 6-1. Kuchar I - Kuchar II (A) sunt învinşi de Kuchar III-Kräch (A) 7-5, 1-6, 6-3. Kirschner - Halmen (A) b. Sfetea-Scorobeţ (An) 6-4, 6-2.

Semifinală: Kirschner-Halmen (A) b. Fernengel-Demar (A) 6-2, 6-3.

DUBLU-MIXT

D-ra Baumgarten-Sfetea (An) b. d-ra Weisskircher-Kuchar I (A) 8-6, 6-4. D-na Marer Aranca-Scorobeţ (An) b. d-ra Marchen-Kuchar III (A) 6-1, 6-0. D-ra Steilner-Simonis (A) b. d-ra Hamelner-Gross (A) 6-3, 6-4.

Semifinală: d-ra Steilner — Simonis (A) b. d-na Marer-Scorobeţ (An) b. 5-7, 6-2, 7-5.

ZIUA II-a

SIMPLU-DOMNI

Kräch (A) b. Sfetea (An) 7-5, 9-7.

Sferturi de finale. Simonis (A) b. Kuchar III (A) 6—0, 6—1. Demar (A) b. Kräch (A) 6-3, 6-3. Fernengel (A) b. Scorobeţ (An) 8-6, 7-5. Nagy (A) b. Kuchar I (A) 7-5, 6-4.

Semifinale. Simonis (A) b. Demar (A) 6-0, 6-0. Nagy (A) b. Fernengel (A) 6-3, 6-1.

Finala de simplu domni se va desfăşura între Simonis şi Nagy, ambii dela Armin. în Duminica viitoare.

SIMPLU DOAMNE

Semifinală: D-na Marer (An) b. d-ra Steilner (A) 6-3, 6-3. Victoria anefistei, meritată şi viu aplaudată.

Finala: D-ra Schönfeld (A) b. d-na Marer (Anef) 6-2, 3-6, 6-2. Campioana Sibiului a trebuit să se întrebuinţeze la maximum, pentru a-şi păstra şi pe anul acesta titlul.

DUBLU - DOMNI

Semifinala: Simonis-Nagy (A) b. Kuchar III-Kräch (A) 6-0, 6-2. Kirschner-Halmen (A) b. Fernengel-Demar (A) 6-2, 6-3.

Finala: Simonis-Nagy (A) b. Kirschner (A) -Halmen (A) 6-2, 5-7, 7-5.

In urma rezultatelor tehnice obţinute în campionatul Sibiului, clasamentul primilor cinci, se prezintă astfel:

Simplu domni: I şi II Simonis şi Nagy (A), III Fernengel (A). IV. Scorobeţ (Anef), V. Demar (A).

Simplu doamne: I. D-ra Schönfeld Tonny (A). II. D-na Marer Aranca (Anef). III. D-ra Steilner (A,. IV. D-ra Florescu Miorica (Anef). V. D-ra Baumgarten Lena.

Dublu domni. I. Simonis-Nagy (A). II. Kirschner-Halmen (A). III. Scorobeţ-Sfetea (Anef). IV. Fernengel-Demar (A). V. Kuchar III-Kräch.

Dublu mixt: I. D-ra Schönfeld-Nagy (A). II. D-ra Seilner-Simonis (A). III. D-na Marer - Scorobeţ (Anef). IV. D-ra Baumgarten-Sfetea A. (Anef). V. D-ra Florescu-locot. Cojacariu Costică (Anef)

SPECTACOLE

ARO: O fetiţă delicioasă, jurnal şi completare.
CINEMA SCALA: „Jucătorul de şah". Jurnal Paramount.
CAPITOL (Sală şi grădină): Stan şi Bran alpinişti, jurnal şi completare
CINEMA CARLTON: „Barnabé" cu Fernandel. Jurnal nou Fox.
SELECT: Leopardul Suzanei, Katherine Hepburn, Cary Grant.
TRIANON: Şobolanul, jurnal Paramount.
A. R. P. A.: Ailo Havai şi pe scenă: James Kok.
FEMINA: Revista revistelor şi jurnal Paromount.
REGAL: Tura, zeiţa junglei şi jurnal Paramount
PALACE BULEVARD: Sângele negru, jurnal şi completare.
ROYX: Stan şi Bran alipinişti, jurnal şi cimpletare.
ELYSEE: Şobolanul, jurnal Paramount.
SAVOY: Copiii părăşiţi şi Broadway Melody.
FORUM: O sută de băeţi şi o fată şi Sarati cel groaznic.
CORSO: Uultimul atac, jurnal şi completare; Revista: Corso revizueşte (la orele 8 şi 10 jum.).
AIDA: Contesa Walewska şi Spovedania.
ATENEUL TEI: Cavalerii nopţii şi Trăim numai odată.
ATENEUL M. EMINESCU: Tovarăşi de suferinţă, Colierul blestemat şi Funeraliile Reginei.
ASTRA: Paris şi Casa strigoilor.
AMERICAN: Blocada şi Mi-am regăsit iubirea
BARCELONA: Monstrul galber, Spectrul scaunului electric şi trupa de reviste.
CARMEN: Prima iubire şi Fortul negru.
CITY: Corsarul şi Fraţii Marx agenţi secreţi.
COTROCENI: Scipio africanul şi Strigoii.
DACIA: Căsnicia doctorului Allan şi Destin.
DIANA: India în flăcări şi Ajutor, vin indienii.
DOINA: Scipio Africanul şi Cea mai bogată fată din lume.
DICHIU: Ultima misiune a Macului Roşu şi Valetul şi Contesa.
EDISON: Sufiete împietrite, Spaimai indienilor şi trupa Georgescu-Iasy.
FRANKLIN: Floare de trotuar.
FILANTROPIA: Tarantela şi Dèdé.
FLORIDA: Insula văduvelor şi Testamentul misterios.
GLORIA: Spune-mi cine eşti şi Fraţii Ritz şomeri.
IZBANDA: Paradisul furat şi Primejdia.
ILEANA: Aventurile lui Arsene Lupin şi Rosalie.
LILLY: Răzbunarea inamicului public şi Stăpânul.
LIA: Uraganul şi Intre două femei.
LIZEANU: Gentleman după miezul nopţii şi Aventură din Manhatan.
LUCIFER: Tragedia unei generaţii şi Alibiul d-rului Tindal.
LOLICA: L'am întâlnit la Paris şi Ochii cari ucid.
MODEL: Maroko, Eroul din Arizona şi Calul Tarzan.
MARNA: Mi-am regăsit iubirea, Mireasa fugară şi revistă.
MARCONI: La Habanera, Cântăreţul tristeţii sale, jurnal Paramount şi artişti.
NERO: Robinson Crusoe, opera completă.
NISSA: Corsarul şi Fanny Elssler.
NONI: Ingerul străzii şi Furtuna în Maroe
OMNIA: Tigrul din Arizona şi Insula păcatelor.
ORFEU: Pericol de moarte, Războinic şi fulger şi banda veselă.
ODEON: Proscrisul şi Josette.
PACHE: Parnel şi Fraţii Marx la curse.
PARIS: Valea blestemată şi Nebuniile tinereţii.
RAHOVA: Blocada şi Păcate în Paradis.
REX: Domnişoara Vedetă şi Fete de măritat.
SPLENDID: Alarmă în India şi Scandal fără motiv.
ŞIC: Moscova-Shanghai şi Am fost Jack Mortimez.
TRIUMF: Charlie Chan la Olimpiadă şi Victoria Suverana Angliei.
TOMIS: Azilul de noapte şi Matchul de box Joe Louis-Schmelling, jurnal şi completare.
UNIC: Valea blestemată şi Farmecul Bohemei.
VENUS: Petru cel Mare şi Grădina lui Allah.
VOLGA: 100 de băeţi şi o fată şi Sarati cel groaznic.
VOLTA-BUZEŞTI: Alarmă în India, jurnal şi completare.

FOOT-BALL

Un sistem greşit de prime

Cu ocazia Cupei Mondiale am scris contra primelor exagerate, cari sunt acordate jucătorilor echipei naţionale.

Revenim asupra aceluiaşi subiect, numai că de data aceasta aşezăm chestiunea în cadrul cluburilor calificând ca un sistem eronat sistemul după care se acordă primele de victorie sau match nul.

Unele cluburi fixează prima de joc după importanţa matchului sau valoarea adversarului, majorând sau micşorând suma de la caz la caz.

Altele au un sistem, care pretinde o complicată aritmetică pentru a te putea descurca în mijlocul lui. Ele pornesc de la o sumă minimă, care creşte cu o rataţie fixată după fiecare victorie şi revine apoi la suma iniţială după prima înfrângere suferită de echipă.

Pentru concepţia noastră ambele sisteme prezentate sunt la fel de greşite şi iată explicaţia.

In primul caz, majorarea sau micşorarea primelor de joc după importanţa matchului sau valoarea adversarului întâlnit, aduce după sine o psihologie falsă, dăunătoare jucătorului, care periclitează victoria.

Intr'adevăr, când prima este de valoare mare, jucătorii sunt conduşi la o supraprețuire a adversarului şi nu mai joacă cu calm. Şi procesul sufletesc de mai sus se întâmplă însă invers când prima atinge o valoare mai scăzută, pentrucă adversarul este mai slab.

Urmează o subprețuire a acestuia şi lucrurile sunt destul de recente pentru a mai fi nevoe de un exemplu special.

La fel de eronat este şi sistemul numărul doi, acela aşa numit al primei progresive.

Să presupunem că un club se găseşte la a patra victorie consecutivă şi este învins de un adversar slab. Presupunerea nu este deloc hazardată. După această înfrângere prima urmează să pornească cu suma minimă fixată iniţial. Dar echipa întâlneşte în matchul următor înfrângerii, un adversar extrem de puternic. (Cazul Rapidului, care după matchul nul contra A.M.E.F.A.-ei, joacă cu Venus).

Şi atunci în timp ce pentru o victorie asupra ultimului clasat, jucătorii au luat o primă de câteva mii de lei, în caz de victorie asupra acestui adversar — poate cel mai puternic — urmează să primească o primă de câteva sute de lei.

Ori cari ar fi considerentele, cari au impus acest sistem, este evident că el nu respectă nimic echitabil.

Incă odată, cel mai bun sistem este acela al primelor standard pentru oricare match, indiferent de importanţa întâlnirii şi valoarea adversarului.

Prima de joc este un stimulent pentru jucătorul profesionist, dar nu trebue să credem că jucătorul de football — oricât de materialist ar fi el — se gândeşte în timpul jocului la primă. El este angrenat de peripeţiile lui şi în ardoarea cu care joacă nu mai are timp să se gândească la urmările materiale ale victoriei sau înfrângerii.

Sistemele de prime influenţează pe jucător înainte de a intra în joc şi ceia ce este important este mentalitatea cu care jucătorul intră pe teren. Un jucător, care intră în joc cu teamă de adversar sau cu totală lipsă de stimă pentru el — urmare a variaţiilor de primă — este tot atât de rău pregătit.

Sistemul acordării de prime este o importaţie şi atunci când aducem de peste hotare o inovaţie profesionistă, trebue să o aducem din patria footballului pentrucă footballul britanic se desfăşoară într'o ambianţă profesionistă extrem de sănătoasă.

Şi acolo există primele fixe. Pentru un match de început de sezon ca şi pentru finala Cupei Angliei. Şi ceva mai mult chiar, pentru matchurile internaţionale, jucătorii primesc prime egale cu acelea primite pentru jocurile de campionat.

Că după câştigarea campionatului sau a Cupei, ei primesc gratificaţii importante aceasta este cu totul altceva.

Sumele primite în modul acesta nu se pot considera ca prime de joc.

Cele două puncte ale victoriei sunt tot atât de preţioase, fie că le ei de la primul clasat fie că le ei de la deţinătorul lanternei. Prima trebue să fie egală.

Petre Steinbach

Arbitrii bucureşteni se antrenează azi

în vederea matchului de Sâmbătă cu arbitrii ploeşteni

Sâmbătă după amiază, arbitrii bucureşteni întâlnesc pe colegii din Ploeşti pe arena Venus.

Bucureştenii dau o deosebită importanţă acestui match, mai ales că vor avea în faţă un adversar destul de omogen.

Astăzi după amiază va avea loc pe arena A.C.S.A. la ora 15, un antrenament general la care au fost convocaţi următorii arbitri:

Mihail Petrescu, Braun, Buruc, Caciuc, Doja, Feher N., Guţescu Al., Granţu Maxim, Gorcea, Ioachim, Kroner E., Kroner P., Mihu A., Muscan J., Mitran C., Obreja, Rosenstein, Ratu Vasile, Stănescu I., Tănase Tănase, Trandabura N. Vâlcov, Boby Zamfirescu, Al. Popescu, Vinte Ion şi D. Ştefănescu.

CONTRA AFECŢIUNILOR URINARE.

Dupăce a făcut subiectul unei remarcabile comunicări la Academia de Medicină, de către Profesorul Lassabatie, Pageol este recunoscut astăzi ca fiind cel mai raţional tratament şi specific al afecţiunilor căilor urinare.

Pe bază de plante aromatice şi răşinoase din ţările calde, Pageol este absolut inofensiv şi convine la toţi. El este recomandat în deosebi la toţi acei cari, trecuţi de vârsta de patruzeci de ani, trebue să se teme de afecţiunile prostatei cu tristele sale consecinţe: ipertrofie, incontinenţă sau retenţie de urină, albuminurie, fosfaturie, etc...

Este un produs Chatelain, marca de încredere, preparat în Laboratoarele de Urodonal, sub direcţiunea ştiinţifică a Profesorului Pouchet, membru al Academiei de Medicină, asistat de 26 medici şi farmacişti.

La farmacii şi droguerii.

Dela C. C. A.

Aviz către arbitrii diviziei naţionale A

Se invită arbitrii cari fac parte din lotul celor 40 desemnaţi la conducerea jocurilor de Divizie A (vezi Rombol No. 46), de a le comunica până la 1 Noembrie 1938, grupările din cari au făcut sau mai fac parte până în prezent indicând calităţile avute în acestea precum şi timpul cât au activat ca atare.

România-Ungaria nu se mai joacă...

...dar n'am pierdut nimic...

...vom vedea matchul Rapid-Venus

Evenimente, cari puteau fi prevăzute dar cărora li s'a refuzat o forţă atât de mare, au făcut ca matchurile Ungaria—România să nu se mai dispute.

In locul lor au fost programate matchurile de campionat ale etapei a şeasea.

NICIO PIERDERE!..

Publicul a pierdut un spectacol de technică înaintată. Şi poate „durerea" unei noui înfrângeri.

In schimbul acestei partide de technică va vedea un match de luptă.

Şi nu va fi o luptă oarecare.

Matchurile Rapid—Venus au fost întotdeauna întâlniri pasionante, în care nervii tuturor celor prezenţi pe arenă, sunt întinşi la maximum.

BARATKY VA FI IN FORMA!

Afirmaţia nu e deloc hazardată.

Şi nu are simpla şi redusa valoare a unei pronosticări de „ghicitoare" periferică.

Trebue să ne amintim însă că în toate întâlnirile dintre feroviari şi Venus, blondul înaintaş a deţinut o formă splendidă.

Indiferent dacă o săptămână mai înainte de match fusese cel mai slab om de pe teren.

Ceia ce se va întâmpla cu siguranţă, pentru că Baratky este în formă

BODOLA

Lucrul este explicabil. Partida cu Venus este una din puţinele, în cari Baratky joacă cu ambiţia concentrată la maximum.

REVENIRI LA RAPID... PASTRARE LA VENUS

Rapid a încercat Duminică un rezultat, pe care nu-l prevedeau poate nici cei mai pesimişti feroviari, „admiratori" ai celor scoşi din echipă.

In orice caz, matchul nul obţinut în faţa arădenilor a determinat pe Rapid să revină la vechea formaţie.

Vedetele rănite au fost supuse unui sever control medical, care a dus la convingerea că pot juca toate în matchul de Duminică.

In timp ce la Rapid se va reveni la vechea formulă, Venus va păstra aceeaşi echipă, care a învins pe Juventus în acel match memorabil.

Mociorniţa-A. C. F. R. se dispută în deschidere la VENUS-RAPID

In urma unui acord survenit aseară între părţile în drept, matchul divizionar B. dintre Mociorniţa—Colţea şi A.C.F.R. se va disputa în deschidere la partida Venus — Rapid.

Tricolor Venus–Victoria 5-1 (1-0)

Călăraşi. — *Duminică 9 Oct. a. c., pe stadionul comunal noua formaţie călăraşeană „Victoria" şi-a făcut debutul — dealtfel plin de speranţe — cedând fostei divizionare Tricolor Venus cu 5-0.*

Elementele componente ale Victoriei sunt numai juniori, nici unul netrecând peste 18 ani.

Pentru învingători a marcat Negulescu. Popescu, Criciotoiu şi Ţugune.

S'au remarcat dela învingători Dumitrescu cel mai bun de pe teren — iar dela învinşi cei doi fundaşi şi portarul.

D-lui C. Săvulescu i s'au aliniat echipele:

TRICOLOR VENUS: *Vişinescu, Napoleon, Popescu, N. Gheorghe, Dumitrescu, Cristea, Apostol, Ţugune, Negulescu, Dinulescu, Criciotoiu.*

VICTORIA: *Copoiu, Urse, Butu, Anghelide, Marcu, Buşlup, Bărbulescu, Brădescu, Anghelide, Dănilă, Elias.*

Au asistat 150 spectatori.

Azi la Giuleşti

Rapid se antrenează cu Gloria C. F. R. (Galaţi)

Contramandarea matchurilor româno-ungare, a programat Duminică pe Venus şi Rapid într'un match, care a însemnat întotdeauna derbyul campionatului divizionar.

Pentru a se pregăti cât mai bine în vederea acestui match, Rapid va juca azi după amiazi la ora 14,30, cu Gloria C. F. R., leaderul seriei nordice a diviziei de est.

UN MATCH „ECHILIBRAT"

Va fi un match echilibrat întrucât echipa, antrenată de fostul oborean Cârjan, nu este un adversar neglijabil, în orice formă s'ar găsi Rapid.

Rapid va alinia iniţial formaţia, pe care o va arunca în luptă contra Venusului.

In timpul matchului vor fi încercaţi diverşi jucători susceptibili de a fi utilizaţi Duminică.

După toate informaţiile, va juca o repriză şi Vintilă, care mai mult de cât sigur va face parte din echipa ce va înfrunta pe Venus.

Rapid aliniază următoarea formaţie: Negru (Rădulescu) Wetzer II, Marton (Roşculeţ), Fănescu (Vintilă), Răşinaru, Rafinsky (Costea), Bogdan, Moldoveanu, Auer, Baratky, Horotan.

Tariful de publicitate al ziarului UNIVERSUL

(CATEGORIA IV) LINIA CORP		5
Dela 10-1000 linii	Lei	9
Dela 1000 linii în sus	„	7,50
Anunţurile colectorilor de loterii	„	10
Bilanţuri, convocări, notificări etc.	„	30
Ştiri artistice, judiciare, şcolare	„	15
Informaţiuni comerciale minimum 5 linii	„	17,50
Informaţiuni financiare minimum 5 linii	„	17,50
Informaţiuni colectori de loterii	„	20

Football

F.I.F.A. printr'o telegramă a cerut federației ungare patru jucători pentru selecționata Europei. Cei patru jucători sunt: Szabo, dr. Sárosi, Zsengellér și Lazar.

❖

Maiorul Buckley, managerul lui Wolverhampton Wanderers a descoperit două noi talente la Folkestone, dintre cari unul de 18 iar celălalt de 19 ani.

Albu și Naciu
au fost suspendați pe câte 15 zile
însă cu amânarea pedepsei conform legei Beranger
Importante hotărâri ale comisiei C. C. N.

Comisia campionatului național în ședința ținută Marți seara a luat următoarele hotărîri :

Matchul Gloria C.F.R. (Galați)-Sporting (Chișinău) care trebuia să se dispute la Galați la 25 Octombrie, se amână la o dată ce se va fixa ulterior din cauză că acel oraș, fiind în zona de manevre, sunt interzise manifestațiunile sportive la acea dată.

MATCHUL SPORTUL STUDENȚESC-U.D.R. DIN 18 SEPTEMBRIE 1938

Comisiunea de transferări decizând că jucătorul Mihăilescu Ioan este bun legitimat pentru gruparea Sportul Studențesc, se respinge contestația grupării U. A. R. la jocul cu gruparea bucureșteană.

JOCUL F. C. CARPAȚI-SP. STUDENȚESC DIN 2 OCTOMBRIE 1938

Se respinge contestația grupării F. C. Carpați la jocul cu Sportul Studențesc pentru aceleași considerente ca în cazul cu U. D. R.

JOCUL VENUS-JUVENTUS DIN 9 OCTOMBRIE 1938

Se pedepsesc jucătorii Albu (Venus) și Naciu V. (Juventus) cu câte 15 zile suspendare, cu suspendarea executării pedepsei până la o nouă infracțiune.

JOCUL F. C. RAPID-A. M. E. F. A. DIN 10 OCT. 1938

Se pedepsește jucătorul Horotan (F. C. Rapid) cu ridicarea dreptului de joc pe timp de 15 zile, suspendându-se executarea pedepsei până la o nouă abatere.

Se pedepsește cu mustrare jucătorul Pop I. din gruparea Tricolor C.F.P.V. pentru atitudine necuviincioasă față de arbitru.

Se resping ca netaxate contestațiile grupărilor Victoria C. F. R. și H. L. A. la jocul disputat din 10 Oct. 1938.

Constatându-se că gruparea Textila M. W. (Iași) a jucat în stare de suspendare cu Traian la Tighina se omologhează matchul cu rezultatul de 3 : 0 în favoarea lui Traian și se amendează gruparea Textila cu 1.000 lei, suspendându-se automat pe data de 24 Oct. în caz de neachitare a amenzii.

Se respinge ca neîntemeiată contestația grupării Franco-Română la jocul cu A. C. F. R., ora jocului fiind schimbată de către comisie.

Se omologhează jocul cu rezultatul de pe teren: 3 : 3.

Se pedepsește cu ridicarea dreptului de joc pe timp de 8 zile jucătorul Astalus din gruparea Olimpia (Satu Mare).

Se respinge ca netaxată contestația grupării Universitatea (Cluj) la jocul cu Industria Sârmei și se omologhează jocul cu rezultatul de pe teren : 1 : 0 pentru Industria Sârmei.

Se respinge ca netaxată contestația grupării Craiovan la jocul cu Jiul și se omologhează jocul cu rezultatul de pe teren : 1 : 0 pentru Jiul.

Se suspendă automat pe data de 20 Oct. gruparea Traian în caz de neachitarea sumei de lei 5.332 grupării Sporting, sumă ce reprezintă jumătate din diferența între beneficiul real și cel trecut de Traian în situația materială a jocului, și federației lei 4.479 — de trei ori cuantumul taxelor federale dela acel joc.

Hotărîrile luate
în ședința ligii de Sud

Marți seara s'a întrunit la F. R. F. A. comisiunea ligii de sud în ședință săptămânală.

D. B. Bârsu a prezidat completul, Alex. Ioanovici, dr. Minciulescu, P. Theodorescu și Al. Cimbru.

S'au luat următoarele decizii :

1. Se avizează favorabil asupra afilierii grupărilor :

P. T. T. (București) și Voevodul Mihaiu (Proviță-Prahova).

2. Se avizează favorabil asupra schimbării numelui următoarelor grupări :

Vremea (București) în A. S. Norma și Șoimii Romeo Popescu (Galați) în Șoimii C. F. R.

3. Se avizează favorabil asupra ștergerii din controalele F. R. F. A. a următoarelor grupări :

Jandarmi (București) și Astra Română (București).

4. Se admite recursul jucătorului Szanislo Ladislau din gruparea Macaby (București) și se anulează pedeapsa pronunțată de grupare împotriva jucătorului.

5. Pentru judecarea apelului grupării S. T. B. (București) sunt citați pentru viitoarea ședință arbitrul jocului d. dr. A. Țovaru și jucătorii Ciocâlteu și Tudor D-tru.

6. Jucătorul Țaco din gruparea Marina (Constanța) este pedepsit cu ridicarea dreptului de joc pe timp de 1 lună cu începere dela data pronunțării pentru lovirea adversarului într'un joc de divizia C disputat în Octombrie 1937 cu gruparea S.T.B. (București).

7. Se respinge apelul grupării Concordia (Gura Ocniței) contra deciziei districtului Târgoviște prin care este amendată cu 1000 lei.

In ședința de aseară
A fost fixat programul
etapei a III-a a Cupei României

Comisia Cupei României s'a întrunit aseară la F. R. F. A. pentru a alcătui programul competiției pentru etapa viitoare, a acestei competiții.

PROGRAMUL

1. A. S. Constanța-Unirea Tricolor (București) la Constanța, delegat federal d. dr. Vasiliu.

2. Craiovan (Craiova)-Gloria (București) la Craiova, delegat federal d. procuror Bănescu.

3. Prahova (Ploești)- Vergu București) la Ploești, delegat federal d. ing Chiru.

4. Astra Română (Moreni)-Turda (București) la Moreni.

5. S. T. B. (București)-Metropola (București) teren S. T. B. delegat federal d. Simion Cincheza.

6. Monitorul Oficial-A. S. C. A. M. (București), teren A. C. S. A. delegat federal d. C. Radu.

7. Luceafărul (București)-Macaby (București), teren Venus, delegat federal d. Bărnuțiu.

8. D. V. A. (Galați)-Gloria C. F. R. (Galați), la Galați, delegat federal d. Danielescu.

9. Franco Română (Brăila)-Doc (Galați) la Brăila, delegat federal d. dr. Andreescu.

10. Mihai Viteazul (Chișinău)-Victoria C. F. R. (Iași) la Chișinău, delegat federal d. Crihan.

11. Textila M. W. (Iași)-Dragoș Vodă (Cernăuți) la Iași, delegat federal d. cpt. Toporăscu.

12. Cetatea Sucevii (Suceava)-Jahn (Cernăuți) la Suceava.

13. Universitatea (Cluj)-Olimpia (Satu Mare) la Cluj, delegat federal d. Cojocaru.

14. C. A. O. (Oradea)-Crișana (Oradea) la Oradea, delegat federal d. jud. Șuluți.

15. Mureșul (Tg. Mureș)-Stăruința (Oradea) la Tg. Mureș, delegat federal d. Pintea.

16. Explosivi (Făgăraș)-S. G. S. (Sibiu) la Făgăraș, delegat federal d. Virgil Stelea.

17. C. F. R. (Tr. Severin)-Rovine Grivița (Craiova) la Tr. Severin, delegat federal d. M. Balașin.

18. Oltul (Sft. Gheorghe)-Sparta (Mediaș) la Sft. Gheorghe, delegat federal d. Moldoveanu.

19. Electrica (Timișoara)-C. S. Lonea la Timișoara, delegat federal d. L. Dragalina.

20. Iancu Corvinul (Hunedoara)-Minerul (Lupeni) la Hunedoara.

ALTE DECIZII

Se suspendă grupările S. E. T. (București) și Astra Română (Ochiuri) pentru netrimiterea situațiilor materiale ale jocurilor din 2 Octombrie.

Se suspendă gruparea Victoria (Ploești) pentru nelichidarea situației materiale dela jocul disputat la 2 Octombrie cu Prahova.

Au fost omologate matchurile :

Minerul-Unirea M. W. 6:0.

Dragoș Vodă-Venus (Botoșani) 4:1 .

Cetatea Sucevii-H. L. A. 6:1.

Au fost pedepsiți următorii jucători dela gruparea H. L. A.: Cateriniuc Em. cu ridicarea dreptului de joc pe 1 lună ; Hazău Ilie 15 zile, Hermann 8 zile și Bujescu mustrare.

S'a admis cererea de revizuire a grupării Electrica (Timișoara) și constatându-se că gruparea C. A. M. T. a fost suspendată de districtul Timișoara pentru neplata sumei de 700 lei, ultimii au fost eliminați din cupă.

Gruparea Mociornița a făcut apel contra deciziei C. C. R. prin care i s'a dat pierdut matchul susținut cu Metropola (București).

EXCLUSIVITATE LA 30 OCTOMBRIE

Turul următor al Cupei Românici se va disputa la 30 Octombrie când comisiunea speră să aibă exclusivitate de organizare.

Toate partidele fixate pentru această dată vor începe la ora 14.30.

Programul jocurilor oficiale
Duminică 16 Oct. 1938

DIVIZIA NAȚIONALĂ

Venus — F. C. Rapid, teren Venus ora 15.30. Manișoreanu P., Iliescu Bică.

Mociornița — A. C. F. R., teren Unirea ora 11. Grozea M., Pop Victor.

Turda — Dacia Unirea, teren Rațiu Vasile, Cantaragiu D. Turda ora 11. Greculescu P.,

REZERVE

Macabi — Sp. Studențesc, teren Macabi ora 9. Pascu Onel.

Juventus — Unirea Tr., teren C. F. R. ora 11. Bauer Eugen.

JUNIORI

Macabi — Sp. Studențesc, teren Macabi ora 11. Abazian H.

Venus — F. C. Rapid, teren Venus ora 13.45. Rosenstein N., Farcaș Carol, Bercovici M.

Mociornița — Luceafărul, teren Unirea ora 9. Pop Victor.

Juventus — Unirea Tr., teren C. F. R. ora 9. Birău Tr., Farcaș Carol.

Olympia — Turda, teren A. C. S. A. ora 9. Petrescu M., Mihăilescu M., Țovaru Aur

CATEGORIA I-a, SERIA A

Metaloglobus — S. E. T., teren Macabi ora 15.30. Pencovici D., Weber L.

Olympia — Titanii, teren A. C. S. A. ora 11. Iarosievici I., Țovaru A.

S. T. B. — Ind. Iutei, teren S. T. B. ora 11. Georgescu C., Kroner E., Georgescu V.

Vif. Dacia — Gloria, teren Velodrom ora 11. Repanovici R., Grozea C.

Socec Lafayette — M. Oficial, teren Stadion ora 11. C. Zaharegeanu, Ștefănescu D.

REZERVE

Metaloglobus — S. E. T., teren Macabi ora 13.45. Weber L.

Socec Lafayette — M. Oficial, teren Stadion ora 9. Ștefănescu D.

JUNIORI

S. T. B. — Ind. Iutei, teren S. T. B. ora 9. Scarlat P.

Vif. Dacia — Gloria, teren Velodrom ora 9. Grozea Const.

CATEGORIA I-a, SERIA B

A. C. S. A. — Av. Sportiv, teren A. C. S. A. ora 15.30. Caciuc L., Plăeșu M.

Leonida — Lupeasca, teren S. T. B. ora 15.30. Karoly L., Obreia Gh.

Militari —A. G. E. R., teren Militari ora 15.30. Ștefănescu A., Vasiliu Petre.

Vergu — A. S. C. A. M., teren Titanii ora 11. Dr. S. Rubinstein, G. Fubinstein.

Pebe — Adesgo, teren B. T. M. Tr ora 11. Bercovici H., Xifando Em.

JUNIORI I-a B

A. C. S. A. — Av. Sportiv, teren A. C. S. A. ora 13.45. Plăeșu Marin.

Militari — A. G. E. R., teren Militari ora 13.45. Vasiliu Petre.

Vergu — A. S. C. A. M., teren Titanii ora 9. G. Rubinstein.

CATEGORIA II-a, SERIA A

Metropola — Sp. Muncitoresc, teren Belvedere ora 11. Ciofiac Const.

Colentina — Grivița, teren Colentina ora 15.30. G. Clerman.

Generala — Zburătorii, teren Arsenal ora 11. Ioachim Ion.

C. F. R. Buc. Tr. — Universul, teren B. T. M. T., ora 15.30. Bădescu Ilie, Neguț I.

Biruința — C. Românească. teren B. T .M., ora 13.45. Neguț Ion.

JUNIORI II-a, SERIA A

Metropola — Sp. Muncitoresc, teren Belvedere ora 9. Popescu Const.

Generala — Zburătorii, teren Arsenal ora 9. Pucerea Ion.

CATEGORIA II-a B

L. P. N. — Stăruința, teren Unirea ora 15.30. Ilie Dan.

Izbânda — Carmen, teren Iuta ora 11. Muscan Jean.

Victoria — Arsenal, teren Iuta ora 15.30. Mitran C.

Ciclop — Dâmbovița, teren Militari ora 11. Ghermănescu C.

Orfeus — Metalosport, teren Velodrom ora 13.30. Căpitanu D.

CATEGORIA III-a A

Fichet — Distribuția, teren Iuta, ora 9. Dr. Hornstein W.

Vremea — C. A. B., teren Stadion ora 15.30. Alexandru Ștef.

E. F. A. — Delea Vechea, teren Colentina ora 11. Cristea Marin.

Grozăvești — F. C. Suter, teren Arsenal ora 15.30 Ghițescu R.

CATEGORIA III-a B

Comro — Băneasa, teren Belvedere ora 15.30. Mateescu N.

Justiția — Dacia Traiană, teren Stadion ora 13.45. Gantu Maxim.

Vulturii Carp. — I. Dârlău, teren Titanii ora 15.30. Ștefănescu Petre.

F. C. Standard — Șoimii, teren S. T. B. ora 13.45. Nițu Jean.

JOI 13 OCTOMBRIE 1938

F. C. Rapid — Gloria C. F. R., teren Giulești ora 16. Caciuc L., Brandabur, Gorcea M.

Comitetul federal a acordat drept de joc în campionat primilor jucători străini

Deciziile luate în şedinţa din 10 Octombrie

Se aduce la cunoştinţa generală că în şedinţa sa din 10 Octombrie 1938, Comitetul Federal a dat următoarele deciziuni :

1) A afiliat următoarele grupări :

A. — PE DATA INCHEERII DIN 30 SEPTEMBRIE 1938

a) In conformitate cu avizele, actele şi taxele înaintate.

LIGA DE SUD

F. C. Standard, Bucureşti, districtul Bucureşti.

P.T.T. Bucureşti, districtul Bucureşti.

F. C. Unirea Tintea, districtul Ploeşti.

Soc. Româno - Americană Teleajen, districtul Ploeşti.

F. C. Mărăşeşti, Valea Călugărească, districtul Ploeşti.

LIGA DE VEST

C. S. Ancora din Timişoara, districtul Timişoara.

LIGA DE EST

S. S. Universitatea din Cernăuţi, districtul Cernăuţi.

LIGA DE CENTRU

A. S. Metrom Braşov, districtul Braşov.

Hakoah Braşov, districtul Braşov.

b) Condiţionat de primirea avizelor favorabile ale districtelor şi ligilor respective şi complectarea actelor regulamentare :

LIGA DE NORD

S. S. Academia Agricolă Cluj, districtul Cluj.

LIGA DE EST

Sp. Câmpulungean Câmpulung, districtul Cernăuţi.

LIGA DE CENTRU

A. S. Nitrogen Diciosânmartin, districtul Tg.-Mureş.

B. — PE DATA ACHITARII TAXELOR DE AFILIERE

LIGA DE VEST

Asoc. Meseriaşilor Români din Arad, districtul Arad.

F. C. Antigaz Vulcan, districtul Valea Jiului.

C. S. Streiul Simeria, districtul Valea Jiului.

LIGA DE EST

F. C. Ştefan cel Mare, Chilia Nouă, districtul Basarabia Sud.

C. — PE DATA EXPIRARII TERMENULUI DE OPOZIŢIE

LIGA DE EST

Vulturii Iaşi, districtul Iaşi.

2) Aprobat schimbarea numelui următoarelor grupări :

a) Cu avizele favorabile ale districtelor şi ligilor respective şi termenul de opoziţie expirat.

Unirea Tricolor din Galaţi în acel de : „Industria Textilă Gălăţeană".

Juventus din Arad Gai în acel de : „Găiana".

b) Sub rezerva primirii avizelor favorabile.

Grafica din Chişinău în acel de „A. S. C. Monitorul Oficial".

Şoimii Romeo Popescu Galaţi în acel de „Şoimii C.F.R.".

Klinger din Sf. Gheorghe în acel de „Oltul".

Turnătoria din Cluj în acel de „Corvinus".

3) A aprobat repunerea în drepturi a grupării C. F. R. Feteşti (districtul Călăraşi-Silistra) care şi-a achitat cotizaţiile restante.

4) A respins afilierea Asociaţiei Sportive a Municipiului Braşov, cu îndrumarea de a pune statutul în concordanţă cu dispoziţiunile prevăzute în modelul de statut, în ce priveşte alegerea comitetului de conducere de către adunarea generală, precum şi în celelalte chestiuni.

5) A aprobat fuziunea grupărilor Uzinele Sztiasni Arad şi Fortuna sub numele de „Fortuna" ştergându-se din controalele federaţiei gruparea U. S. A.

6) A respins opoziţia grupării Olympia Bucureşti referitoare la fuzionarea grupărilor Mociornița şi Colţea Bucureşti, confirmând decizia prin care s'a aprobat fuziunea acestora sub numele Mociornița-Colţea.

7) A respins opoziţia grupării Olympia Bucureşti privitoare la schimbarea numelui grupării Telefon Club Bucureşti în acel de „Luceafărul", ratificând decizia prin care s'a aprobat schimbarea numelui, cu condiţiunea de a se achita Ligii de Sud sumele de lei 25.000 şi Federaţiei lei 1.500 ce datorează.

8) In conformitate cu prerogativa prevăzută de reg. de legitimare, a acordat drept de joc la jocurile de campionat următorilor cetăţeni străini :

Strack Heinrich (german) pentru gruparea D. V. A. Galaţi.

Weininger David (polonez) pentru gruparea Hagviruh Rădăuţi.

9) A suspendat pe timp de 15 zile (dela pronunţare) pe jucătorul Duce Coe din gruparea Sportul Studenţesc Bucureşti, pentru lipsă la antrenamentul echipei naţionale din 22 Septembrie 1938, cu aplicarea disp. ar. 368 din R. A.

10) A admis cererea jucătorului Burdan Carol de a pleca în străinătate pentru studii.

11) Pe cale de evocare, a anulat decizia comisiei superioare de apel din 30 Septembrie 1938, confirmând decizia Comisiei Cupei României din 21 Septembrie 1938, prin care a omologat în favoarea grupării Venus Botoşani jocul de Cupa României disputat la 11 Septembrie 1938.

Secretar general,
O. LUCHIDE

Aţa Petrovici goal-getterul jugoslav

8 goaluri : Petrovici (Iug.).
7 goaluri : Glişcovici (B. S. K.)
6 goaluri : Kacjan (H. A. S. K.), Lesnik (Grad), Matoşici III (Haiduc).
4 goaluri : Voelfl, (Grad.), Ciabrici (B. A S. K.), Bojovici (B. S. K.), Pavletici (Slavia-Var.), Cernerikici (Grad).

Football

Azi la orele 13³⁰ ...

Juventus se antrenează la Giuleşti

Duminică, Juventus se deplasează la Arad, unde întâlneşte pe A. M. E. F. A.

In vederea matchului cu gruparea arădană, roş-albaştrii vor face azi după amiază un antrenament sever pe arena Giuleşti.

Intrucât la ora 15.30 pe Giuleşti se joacă matchul Rapid—Gloria C. F. R., Juventus se va antrena la ora 13.30.

Se va juca la două porţi, două reprize a 30 de minute.

Echipa va fi formată astă seară.

Se contează, în orice caz, pe reintrarea lui Dunăreanu.

Până la 1 Martie 1939 toţi jucătorii de football vor trebui să ia brevetul atletic

Comisia Brevetului Atletic a trimes — prin ligi şi districte — tuturor grupărilor din ţară circulări prin care li se aduce la cunoştinţă că jucătorii respectivi trebue să-şi obţină brevetul până la 1 Martie 1939.

Ligile şi districtele vor trebui să alcătuiască şi să comunice C. A. B.-ului până la 1 Noembrie a. c. comisiile care vor patrona concursurile brevetului atletic, iar după aceia C. A. B. va fixa datele acestor concursuri.

Comisia a instituit trei brevete şi anume pentru seniori, juniori şi pitici şi a fixat baremurile respective.

Viforul Dacia şi Militari sunt leaderii categ. I-a

Campionatul districtual continuă să se dispute cu ardoare şi fiecare etapă vine cu un nou bagaj de surprize şi inedit.

In urma etapei a patra, leaderii celor două serii ale acestei categorii sunt Viforul Dacia şi Militari. Secunzii sunt la egalitate de puncte cu A. G. E. R. şi cu acelaş goalaverage.

Acum să revenim asupra matchurilor susţinute Duminecă.

In seria A, Monitorul Oficial a obţinut prima victorie în dauna Viforului Dacia.

Desigur că nu ne aşteptam la o astfel de surpriză, ţinând seamă de comportarea excelentă a galbenilor.

Eşecul suferit însă, este bine justificat şi meritele Viforului Dacia nu sunt compromise cu nimic.

CLASAMENTUL CAT. I-a A.

Vif. Dacia	4	2	1	1	5:	4 5
Ind. Iutei	2	2	0	0	6:	1 4
M. Oficial	3	1	1	1	9:	7 3
Gloria	3	1	1	1	9:	11 3
S. E. T.	4	1	1	2	4:	10 3
Olympia	1	1	0	0	4:	1 2
S. T. B.	2	1	0	1	6:	3 2
Socec	3	1	0	2	7:	6 2
Titanii	3	1	0	2	4:	6 2
Metaloglobus	3	1	0	2	3:	8 2

Să fim mai serioşi decât ungurii

Dece nu mai vin ungurii?

Iată întrebarea de pe buzele tuturor acelora care-şi pregătiseră confortul sufletesc al unor întâlniri internaţionale de football.

Este drept că nimeni nu se aştepta la niscaiva victorii. Dar, prin aceasta, supărarea noastră, a românilor, este şi mai motivată şi mai puternică. Fiindcă este dezinteresată.

Explicaţiile date de unguri sunt insuficiente, deci nesatisfăcătoare. Federaţia maghiară, la ordinul forului tutelar, constată că jucătorii naţionalelor ungureşti sunt concentraţi şi că, în consecinţă, nu pot face deplasarea la Bucureşti. Constatarea aceasta supărătoare are loc numai cu patru zile înnainte de matchul prim şi la 24 ceasuri după ce aceeaş federaţie anunţase formaţiile probabile, rezervele, însoţitorii etc.

Să-i rugăm, deci, pe unguri să fie serioşi.

Ştie o lume întreagă că footballul din Budapesta a constituit totdeauna cea mai puternică armă de propagandă ungurească în scopurile care-i privesc.

Dela războiul cel mare până acum, n'a fost competiţie, mare sau mică, mondială, continentală sau numai internaţională, cu echipe de club, de ligi sau naţionale, la care ungurii să nu fi luat parte şi să nu fi tras şi ultimele foloase de pe urma „unui football mare dintr'o ţară mică".

Au mers ungurii peste mări şi ţări înspre toate punctele cardinale şi sub toate climatele pentru a protesta prin football împotriva „nedreptăţilor", „mutilărilor" şi a altor gogoriţe.

Ba câteodată s'au împăunat şi cu succesele altora, spunând, de exemplu, că nu ştiu care echipă naţională a României este reprezentativa secundă a Ungariei.

Dece au renunţat ungurii atât de uşor la matchurile cu România, tocmai acum când pretenţiile lor de altă natură de prin sudul Slovaciei ar fi fost mult ajutate de un eventual succes internaţional în football?

Crede cineva că O. T. T. n'ar fi putut scoate pe jucători dela „stâng, drepţi..."?

Iată, noi nu credem. S'ar fi putut întâmpla asta, poate, la noi, fiindcă noi ne întemeem propaganda naţională pe elemente de altă calitate şi de alt calibru, dar nu la unguri.

Laconică şi tardivă, mai bine zis neglijentă, notificarea federaţiei maghiare jigneşte deşi se sileşte să fie politicoasă.

Nu căutăm adevăratele motive ale abţinerii ungureşti, fiindcă aceste motive, după părerea noastră, sunt extra sportive, deci nu-şi pot găsi loc într'o gazetă de specialitate.

Ţinem doar să relevăm indelicateţa, care totuş se vrea „înnaltă sportivitate", a gestului unguresc şi cerem federaţiei române să procedeze drastic şi demn în acest nou conflict cu sportul maghiar.

Şi, ca să rămânem în realitate, credem că problema despăgubirilor materiale ar trebui să fie pusă pe ultimul plan, fiindcă e bine să rămânem domni chiar când nu vorbim cu domnii.

Ungurii însă să nu creadă că ne pare rău după matchurile care nu se vor mai face.

Românul are o zicătoare: Pagubă'n ciuperci.

VIRGIL POPESCU

Sp. Studenţesc face astăzi antrenament general la ACSA

Astăzi după amiază, începând dela orele 14, Sp. Studenţesc se antrenează pe terenul ACSA sub conducerea antrenorului Dobo.

Universitarii vor face un antrenament general în vederea matchului dela Cluj cu Victoria.

In acest scop sunt convocaţi următorii jucători :

Ghencea, M. Constantinescu, Duce, Bădulescu, Andreescu, Tache, Drăgan, Mitan, Constantinescu-Grecu, Schulder, Mihăilescu, Marinescu, Ştefănescu, Gică Popescu, Voicu, Titi Dumitrescu şi St. Dumitrescu, precum şi juniorii şi rezervele.

Beogradsky conduce în clasamentul Jugoslaviei

1. B. S. K.	6	6	0	0	16: 4=12 (0)
2. Jugoslavia	6	5	0	1	14: 7=10 (2)
3. HASK	6	4	1	1	13: 9= 9 (3)
4. Gradjansky (Z)	6	4	0	2	18: 6= 8 (4)
5. BASK	6	3	1	2	10: 8= 7 (5)
6. Haiduk	6	2	2	2	11: 7= 6 (6)
7. Jedinstvo	6	3	0	3	14:14= 6 (6)
8. Gradjansky (S.)	6	2	1	3	9:15= 5 (7)
9. Slavia (S.)	6	1	2	3	9:13= 4 (8)
10. Ljubljana	6	1	1	4	4:15= 3 (9)
11. Slavia (V.)	6	0	1	5	9:16= 1 (11)
12 Sparta	6	0	1	5	3:17= 1 (11)

Azi la Băneasa

Reuniunea Modelor de Toamnă

Premiul Eleganței, o pasionantă alergare a doui-anilor

Flyery-i consacrați vor lupta în Premiul Argeș. Handicapuri reușite. Partanți numeroși. Pariul austriac 118.060 lei

Deși plasată în mijloc de săptămână, reuniunea ce programează astăzi Jockey Club-ul pe Hipodromul Băneasa, suscită un deosebit interes în toate cercurile.

Atât pasionații de curse, cât și doamnele amatoare de mondenități și domnii de spectacole de acest gen așteaptă cu multă nerăbdare această după amiază de curse în care cele două noțiuni de mondenitate și sport își găsesc frățesc locaș.

Ghidându-ne după reușita remarcabilă a similarei reuniuni din primăvară și cunoscând minunatul cadru de desfășurare a unei expoziții de toalete frumoase pe care Băneasa îl oferă, nu putem să ne îndoim nici măcar un moment de reușita acestei laturi.

Dar la înălțimea spectacolului pasionant pentru doamne al defilărei de modele, va fi și acela pe care marii pasionați ai sportului hipic îl vor găsi în programul pe care Jockey Club-ul îl oferă.

Mai rar o luxuriantă de puncte de atracție ca aceia pe cari ne-o oferă programul de astăzi.

In genul lor, toate cele 7 alergări ale zilei se prezintă la un înalt potențial de interes

Dacă unele din ele se anunță pasionantă prin marele număr de partanți — și este cunoscută preferința publicului pentru acest gen de alergări, altele mai sărace în concurenți vor oferi spectacol pasionant prin echilibrul de șanse și calitatea partanților.

Partea interesantă a acestui program este constituită de modul echitabil în care a fost conceput. Echilibru de șanse, de interes și mai ales prin faptul că prezintă alergări deschise tuturor categoriilor de cai.

Găsim reprezentanți în acest program ai celor mai buni ca și ai celor mai proști performeri. Și după cum este obiceiul, de a prezenta o principală alergare vom încerca și acum s'o facem.

Lucrul este însă mai greu întrucât atât Premiul Eleganței cât și Premiul Argeș concurează cu justificate pretenții în atribuirea titlului de vedetă.

Ne putând face vreo diferență, întrucât fiecare în parte prezintă o altă semnificație, vom acorda ambelor această titulatură.

Totuși, ca semnificație vom acorda un plus premiului Argeș în care vom asista la lupta câtorva consacrați flyeri pe clasica distanță de 1200 m. linie dreaptă. Lupta dintre Stop, Weekend și Răvaș se anunță pasionantă și va oferi posibilitatea tragerii de prețioase linii în privința secției vârstnicilor din Premiul Ch. Vivian.

In Premiul Eleganței este de prevăzut o luptă strânsă între câteva elemente bine cotate în rândurile doui- anilor, cum sunt Boeru, Amnar, Povestea și ultima revelație Mazepa.

In restul programului se impun cele două reprize ale handicapului Cozia precum și cel de-al treilea handicap al zilei, premiul Văratec.

O mențiune se mai cuvine atribuită Premiului Glonț în care se vor întâlni Tuluța, Baba Novak și Necaz care începe să revină la matcă.

Iată dar un program care desigur că va recolta un deosebit succes de public și sportivitate.

1. PR. STANIȘOARA. In acest lot format în majoritate de elemente modeste, se desprind în mod net, Micșunea, Balihoo și Conița II.

Dacă pensionara d-lui Negropontes ar mai deține forma din prima parte a activității, desigur că victoria ei n'ar face dubiu. Chiar și cu ultimele valori își păstrează totuși o frumoasă șansă. Totuși, dacă Balihoo va fi bine susținută de Oprescu, cu greutatea de 43½ kg. ce va purta ar trebui să se găsească înaintea ei.

Indicăm : BALIHOO—Conița II—Micșunea.

2. PR. COZIA rep. 1-a. Greu de marcat vreo preferință în acest handicap în care pe hârtie majoritatea concurenților se prezintă cu frumoase șanse.

Totuși o situație avantajoasă prezintă Amaranthe în baza valorei marcată în premiul D. Ghica.

Dacă va repeta această valoare, pensionara d-nei Boga n'ar trebui să piardă. Don Alberto în ascendent de formă și Korvin care va purta o greutate favorabilă îi vor fi adversari foarte periculoși.

Indicăm : *AMARANTHE*—Don Alberto—*Korvin.*

3. PR. COZIA rep. 2-a. Nu mai ușoară este sarcina găsirei câștigătorului în această alergare în care va concura și numeroase elemente cu formă foarte puțin constantă.

Elvira. Dacă va repeta ultima valoare fugită și dacă va fi bine susținută ar trebui, totuși, să treacă potoul în învingătoare.

De un eșec al ei vor putea profita Răscoala și Marmara. Mai mult, o victorie a pensionarei d-lui Câmpeanu nu ar fi exclusă întrucât de puțin timp a figuart frumos într'o companie bună.

Indicăm : ELVIRA—Răscoala—*Marmara.*

4. PR. ARGEȘ. Weekend, Stop și Răvaș sunt principalii concurenți ai acestei curse. Roaiba d-nei Zoe Lungu dacă ar deține forma bună, cu greutatea ce poartă datorită descărcărei lui Oprescu ar trebui să se găsească înaintea lui Stop și Răvaș.

Facem însă formale rezerve asupra șansei ce prezintă întrucât roaiba nu pare a deține cea mai bună formă.

O surpriză din partea lui Răvaș în maximum de formă n'ar fi exclusă întru cât va beneficia și de o montă bună.

Indicăm: WEEKEND-Stop.

5. PR. ELEGANȚEI. Povestea este elementul confirmat al acestei alergări. In baza valorilor marcate până în prezent ar fi cea mai indicată să câștige.

Totuși sarcina ei va fi dificilă întru cât va întâlni rezistența a două elemente în mare progres de formă și valoare cum sunt Mazepa și Boeru. Cum primul a făcut considerabile salturi de valoare dela cursă la cursă și va lua și o descărcare de 3 kg. credem că dacă va pleca bine va putea furniza câștigătorul.

Indicăm : BOERU—Povestea.

6. PR. GLONȚ. Tuluța dacă și-a revenit cât de cât datorită descăcărei de 4½ kg. ce va primi di cnauza montei lui Urdăreanu, ar trebui să preceadă la sosire pe Baba Novak care este departe de forma din trecut. O surpriză va putea fi făcută de Necaz care a figurat frumos în Premiul Arcului de Triumf.

Indicăm : TULUȚA—Baba Novak.

7. PR. VARATEC. Cele trei iepe de trei-ani, Marcella, Flor Fina și My Lass apar a fi concurentele pricipale ale acestui handicap în care Hop și eu dacă va fi bine încălecat va conta și el serios în lupta finală. Dintre cele trei iepe, Flor Fina credem că stă mai bine pusă în baza performanței de Duminică din Premiul D. Ghica. Totuși sarcina ei nu va fi tocmai ușoară dând 2½ kg. iepei My Lass, ținând mai ales seamă și de faptul că s'ar putea resimți de alergarea disputată Duminică.

Indicăm: FLOR FINA—My Lass-*Marcella.*

INDICAȚIILE NOASTRE :

1. **Balihoo, Conița II, Micșunea.**
2. **Amaranthe, Don Alberto, Korvin.**
3. **Elvira, Răscoala , Marmara.**
4. **Weekend, Stop.**
5. **Boeru, Povestea.**
6. **Tuluța, Baba Novak.**
7. **Flor Fina, My Lass, Marcella.**

Programul alergărilor

Băneasa : Ziua X-a, Joi 12 Octombrie

Pr. STANIȘOARA — 1000 m. 20.000 lei

Melitta,	41	Tănase
Mont Blanc	60	0
Caliacra,	40½	Florescu
Baby II,	38½	Huțuleac I.
Almaș,	52	Mullot
Bécasse,	50	Nicodim
Conița II,	52	Cucu A
Hazard,	53½	Thiess
Tricolor,	55½	0
Micșunea,	52½	Vincent
Balyhoo,	48	Oprescu

Pr. COZIA — 1500 metri Welter h'cap — 25.000 lei Repriza I-a

Bard	62	0
Weekend	60½	Vincent
Kasandra	58	Tănase
Amaranthe	56	Ilinca
Biribi	55½	0
Don Alberto	55	Cucu
Carmen	54½	0
Frunză	53½	Gill J.
Elada	52½	Enescu G.
Ștefania	52½	Tănase
Goblin	52½	?
Brânceni	52	Enescu A.
Korvin	51½	Urdăreanu
Nacelle d'Or	48	0

Pr. COZIA — W.-Handicap 1500 m. — 25.000 lei Repriza II-a

Banu Olteniei	62	Enescu G.
Marmara	62	Gosztonyi
Credința	61	Huțuleac
Silver Prinț	61	0
Mayar	58	C. Radu
Caiafa	57½	0
Răscoala	56½	Ilinca
Naum	55	Garner
Puișor	53½	Vincent
Răzleț	51½	Mullot
Răstel	51	Cucu
Minunat	49½	Logofătu
Cărăbuș	48½	0
Elvira	48	Iosza
Hoțoaica	47½	Tănase

Pr. ARGEȘ — 1200 metri 30.000 lei

Furtuna,	50	Crișan
Rubin,	55½	Enescu G.
Stop	59	Urdăreanu
Weekend	52	Oprescu
Biribi,	52½	Cucu
Tini,	46	Nicodim
Răvaș,	56½	Gill J .

Pr. ELEGANȚEI 1200 metri (L. D) — 50.000 lei

Gloria	47½	0
Boeru	51½	Crișan
Mont Blanc	53	0
Povestea	53	Vincent
Cremene	51½	Crișan
Zamfira	49	0
Amnar	51½	Mullot
Doinița	49	0
Roy	49	Cucu
Ciocârlan	52	0
Mazeppa	52	Tănase
Nae	50½	Enescu A.

Pr. GLONȚ — 1600 metri 25.000 lei

Carmen,	57½	Cucu
Tuluța	55½	Urdăreanu
Minunat,	51	0
Baba Novak,	55	Gill J.
Loti,	53	Vincent
Nolcică,	53	Tănase
Necaz	54½	Enescu A.

Pr. VĂRATEC — 1700 metri Handicap — 30.000 lei

Très Pratique	63	C. Radu
Don Basil	61	0
Marcella	59½	Enescu G.
Flor fina	59½	Gill J.
My Lass	57	Cucu
Hop și eu	55½	Mullot
Baba Novak	55½	0
Afurisit	52½	Huțuleac
Goblin	51	0
Spătar	48½	0
Silver Prinț	43½	0
Costinel	40	Tănase
Zori de Zi II	40	Oprescu

BANEASA

Publicarea greutăților

Duminică 16 Octombrie

Pr. FLOREASCA — 1300 metri H'cap vânzare — 20.000 lei

Rubin	72
Furtuna	70½
Balsors	64
Vișina	61½
Elada	61
Marius	61
Ștefania	61
Tini	58½
Saturnus	57
Banu Olteniei	55
Credința	54
Giovani	52
Mi	51½
Băbuca	50½
Jessica	50
Răscoala	49½
Meșteru Manole	49
Titirez	47½
Răzleț	44½
Cărăbuș	41½
Licurici	40

Pr. EDWIN — 1600 metri Welter handicap — 25.000 lei (2 reprize)

Don Basil	75½
Cin'te ține	74
Menelik	73½
Kasandra	71½
Hop și eu	70½
Baba Novak	70½
Amaranthe	69½
Carmen	68
Don Alberto	68½
Afurisit	67½
Frunză	67
Ștefania	66
Goblin	66
Sukoro	65½
Boccacio	61½
Nacelle d'Or	61½
Onuța	60
Marmara	60
Nolcică	60
Banu Olteniei	60
Credința	59
Silver Prinț	59
Loti	58½
Lăpușneanca	57
Caiafa	55½
Jessica	55
Răscoala	54½
Costinel	54
Gluma	54
Meșteru Manole	54
Boshko	53½
Naum	53
Puișor	51½
Minunat	47½
Natașa	46½
Cărăbuș	46½
Hoțoaica	45

(Continuare în pag. 10-a)

Informații

● **Alergările de galop de astăzi dela Băneasa încep la ora 14 precis.**

● **Pariul austriac începe astăzi la Băneasa cu suma de 118.060 lei. Dată fiind valoarea tentantă a mizei inițiale cât și a faptului că alergările zilei se pretează unui joc intens, este aproape sigur că datorită cotei de 70 la sută din sumele ce se vor juca, acest gen de pariu va depăși suma de 170.000 lei.**

● *La secretariatul Societății Hipice se fac astăzi înscrieri în alergările de trap ce se vor disputa în ziua de Miercuri 19 Octombrie crt. pe hipodromul Băneasa-Trap.*

● **Tot astăzi se fac înscrieri la secretariatul Soc. Hipice Române în Criterium-ul cailor de trap.**

● **Eri la Floreasca, pariul austriac a ajuns la suma de 148.440 lei. Datorită eșecului marelui favorit Decision și aceluia al iepei Trixie, austriacul s'a închis.**

● **Au fost amendați ieri la Floreasca :**

G. GRAM cu 300 lei pentru că n'a ținut linia cu Tătăran în premiul Lesnoi Țar.

T. TASSOPOL cu 100 lei pentru că a alergat sub culori schimbate cu Luntraș în premiul Lila.

T. MARCU cu 200 lei pentru că a intrat în benzi cu Primăvara în premiul Lila.

● Și-au ameliorat recordul carierii ieri la Floreasca :

MURA cu 0,7 secundă ; noul record 1.34.3.

CAVALER cu 1,1 secundă ; noul record 1.35.4.

LANCIA cu 0,7 secundă ; noul record 1.35.4.

DIRECTOR cu 6,9 secunde ; noul record 1.41.2.

TARA cu 2,3 secunde ; noul record 145.7.

MUSCULIȚA cu 1,1 secundă ; noul record 1.48.9.

DUDA cu 0,2 secundă ; noul record 1.31.5.

SONORA cu 0,2 secundă ; noul record 131.

TAIS cu 3,4 secunde ; noul record 1.38.9.

BRAD cu 1,7 secundă ; noul record 134.3.

● La Pariul Oraș din Str. Matei Millo No. 2 se primesc pariuri martingale și simple.

Eri la Floreasca

Amilkar a câștigat Premiul Regal

Decision, deși lipsit de antrenament suficient, a impresionat

Dublul succes al grajdului d-lui maior P. Petrovici

Pandur, cel mai bun patru-ani român. E. Fischer a câștigat trei alergări

Reuniunea premiului regal, desfășurată ieri pe Hipodromul Floreasca, a cunoscut un succes similar celor precedente.

Alergarea menită să desemneze pe cel mai rapid cal de trap ce activează pe hipodromurile noastre a reușit să aducă în incintele hipodromului Floreasca un public de mare sărbătoare.

Caracterul festiv al reuniunei a fost dat prin prezența a numeroase personalități în frunte cu d. IONESCU-BRAILA, directorul general al comisiei zootehnice din ministerul de agricultură și domenii.

Marea atracție a ediției 1938 a premiului Regal, a fost constituită de prima apariție pe vreo pistă românească a lui Decision excelentul 5 ani american importat de Societatea Hipică Română spre a face la noi meseria de reproducător.

Pentru a demonstra, chiar și celor cari neagă reala valoare a fiului lui Protector, ce reprezintă acest superb exemplar de elită, conducerea Societății Hipice Române a luat lăudabila inițiativă de a-l prezenta publicului și în calitate de cursier.

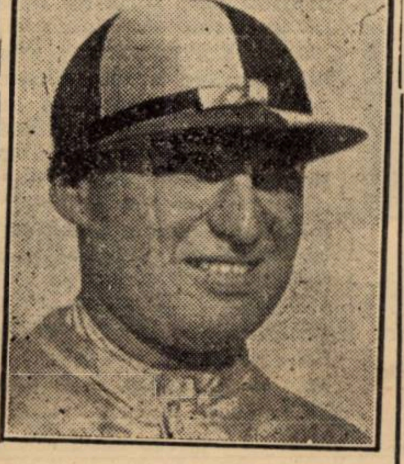

E. FISCHER conducătorul a trei câștigători

UN EȘEC CARE VALOREAZA CU O ECLATANTA VICTORIE

Primul contact în probă publică a lui Decision cu pista hipodromului Floreasca, deși a coincis cu un eșec, reprezintă totuși, prin circumstanțele speciale în care a fost înregistrat, o frumoasă victorie. Excelentul reprezentant al crescătoriei americane, deși n'a mai disputat de mai bine de un an nici o probă publică și în plus a făcut și timp de 3 luni montă, a reușit să stabilească un cronometraj cu numai 3 zecimi de secundă inferior celui realizat de Amilkar. Adăogat faptelor de mai sus și acela al insuficientei pregătiri și a faptului că N. Cerkasoff s'a înșelat puțin asupra „train"-ei pe prima parte a parcursului, se poate ușor deduce că în condiții normale Decision ar fi recoltat o victorie și nici din cele mai dificile. Oricum, suntem siguri că în urma exhibiției de ieri niciunul dintre detractorii lui nu-i vor mai nega valoarea.

Dacă va vădi și în calitate de reproducător aceleași calități ca cele difuzate ieri pe pistă, se va putea spune fără nici o urmă de îndoială că Decision reprezintă cea mai prețioasă achiziție făcută în trapul românesc.

Și nu mici sunt meritele societăței Hipice, acest prețios motor al trapului românesc, cari a consimțit altăuri de Ministerul de Domenii, la prețioase sacrificii materiale pentru importarea lui.

Grajdul Sterea a reeditat victoria din anul trecut din Premiul Regal

Alergarea care a prilejuit debutul lui Decision a corespuns unui impresionant succes al Grajdului Sterea ai cărui pensionari, Amilkar și Gondolat II au ocupat primele două locuri în clasamentul alergărei.

Elogios este subliniată această performanță atât prin recordul înregistrat (respectiv 1.19.3 și 1.19.4) cât și prin calitatea învinșilor. Dintre aceștia, am insistat mai sus asupra lui Decision.

Nu este însă de ignorat faptul că ambii pensionari ai cazacei gris cu cerc negru au stabilit recorduri mai bune decât Haron, cel mai bun produs al crescătoriei autohtone, și excelenta Opanka.

Fără a devaloriza întru nimica valoarea celor doi fruntași, ar mai fi de adăogat că Haron ar fi putut realiza ceva mai mult dacă ar fi avut un alt cal care să-l antreneze, cunoscută fiind repulsiunea fiului lui H. P. de a merge singur.

Victoria celor doui pensionari ai d-lui BARBU GRAJDANESCU a fost călduros primită de numerosul public care recunoaște meritele de necontestat ale d-niei Sale pentru alergările de trap.

Strălucita comportare a grajdului d-lui maior Petrovici

Un alt fapt care a eșit din comun în cadrul acestei reuniuni a fost constituit de dublul succes al formației d-lui maior P. PETROVICI, formație mult simpatizată de turfiști cari întotdeauna sunt gata să aprecieze la justă valoare marile merite. Și nimeni nu poate contesta că d. maior Petrovici nu reprezintă un interesant potențial de energie pentru trapul românesc.

In comptul acestei formați. au biruit Pandur și Bayadere, adică cele două ele-

(Continuare în pagina 11)

Programul alergărilor de azi

FLOREASCA : Miercuri 12 Octombrie

I. Pr. OSPEDALETTI — Grupa C. — 1600 metri — 13.500 lei
Pr. I. 9000, Pr. II 2500, Pr. III 1400, Pr. IV 600 lei

1	Mura	1600	2.30^{9}	1.34^{3}	I. Szabo	40	44
2	Mohor	1600	31	34^{4}	Grăjdănescu	12	14
3	Cavaler	1600	32^{7}	35^{4}	N. Ionescu	316	300
4	Lancia	1600	32^{7}	35^{4}	E. Fischer	212	101
	Igen	1600	37^{8}	38^{6}	D. Dobrescu	210	101
	Ștrengar	1600	41^{4}	30^{9}	Andreyevsky	185	196
	Guy Worthy	1600	58^{7}	51^{7}	G. Ghinea	1260	954

MURA aparține **Hergheliei Rodica.**
Câștigător: Trib. 40; pel. 44. Plasat: trib. 12, 10; pel. 12, 11.

II. Pr. LESNOI ȚAR — Condiție — 1500 metri — 16.500 lei
Pr. I 11.000, Pr. II 3000, Pr. III 1700, Pr .IV 800 lei

1	Tătăran	1580	2.33^{8}	1.37^{2}	G. Gram	20	18
2	Director	1540	35^{8}	41^{2}	Slobozenco	272	246
3	Tara	1480	36^{5}	45^{5}	Drăgotescu	340	315
4	Musculița	1500	43^{4}	48^{9}	G. Ghinea	906	1360
	Eol	1520	45^{2}	48^{7}	E. Fischer	118	192
	Pușa	1480	48^{8}	53^{7}	P. Borisiac	1360	906
d	Elly	1540	36	41^{8}	M. Pavlic	24	21
d	Taina	1480	45^{6}	51^{9}	T. Marcu	53	60
d	Cimbric	1480	45^{8}	52	I. Crotenco	221	1360

TĂTĂRAN aparține d-lui **I. Kope.**
Câștigător: Trib. 20 ;pel. 18. Plasat: trib. 13, 32, 35; pel. 15, 35, 50.
Event (Mura—Tătăran): Tribună 162; peluză 83.

III. Pr. JAR — Condiție — 1600 metri — 18.000 lei
Pr. I 12.000, Pr. II 3300, Pr. III 1800, Pr. IV 900 lei

1	Iubita	1660	2,36^{8}	1,33^{8}	Slobozenco	13	12
2	Adda W.	1640	37^{4}	36	P. Corol	41	43
3	Florita	1620	40^{3}	39	Drăgotescu	37	41

IUBITA aparține d-lui **N. Stănciulescu.**
Câștigător: Trib. 13; pel. 12.
Event (Tătăran—Iubita): Trib. 81; pel. 22.

IV. Pr. DON — Performanță — 2000 metri — 16.500 lei
Pr. I 11.000, Pr. II 3000, Pr. III 1700, Pr. IV 800 lei

1	Pandur	2140	3.11^{6}	1.29^{6}	E. Fischer	15	16
2	Duda	2100	12^{1}	31^{6}	I. Szabo	631	565
3	Sonora	2120	13	31	I. Zabelin	155	233
4	Eftin	2100	13^{7}	32^{2}	G. Crainic	443	1363
	Mura II	2040	14^{2}	35^{2}	T. Marcu	221	100
	Vuet	2080	14^{6}	33^{6}	T. Tassopol	57	57
	General W.	2060	15^{9}	35^{1}	Corol	147	72
	Busuioc	2080	16^{1}	35^{2}	G. Ghinea	1106	2045
	Handicap	2080	16^{5}	34^{3}	Borisiac	fără	par.
	Olenca	2080	20^{3}	37^{2}	N. Gaidaev	110	132
	Sultana	2060	21^{4}	36^{8}	M Pavlic	155	228
	Mister	2040	27	41^{6}	C-tandache	215	1363
	Legionar	2100	27^{9}	39	Slobozenco	340	389
d	Tava	2060	13^{6}	34	Drăgotescu	553	238

PANDUR aparține d-lui **Maior Petrovici.**
Câștigător: Trib. 15; pel. 16. Plasat: trib. 12, 33, 61; pel. 13, 28, 43.
Event (Iubita—Pandur): Tribună 21; peluză 24.

Pr. LILA — Condiție — 2000 metri — 18.000 lei
Pr. I 12.000, Pr. II 3300, Pr. III 1800, Pr. IV 900 lei

1	Sam. W.	2060	3.02^{8}	1.28^{7}	S. Corol	28	33
2	Gruia	2100	02^{9}	27^{1}	A-sky	fără	par.
3	Primrose	2060	03	23^{8}	T. Marcu	274	280
4	Vivat	2040	03^{9}	30^{1}	G. Crainic	115	123
	Kanada	2080	03^{9}	28^{8}	N. Gaidaev	42	45
	Voraus	2100	04	27^{6}	Dobrescu	30	29
	Fama	2409	05^{6}	31	Bordei	133	109
	Rugina	2020	05^{6}	31^{1}	E. Fischer	199	200
	Luntraș	2000	05^{7}	32^{9}	T. Tassopol	57	59
	Edith	2040	05^{7}	31^{1}	I. Crotenco	548	600
	Igor	2020	10^{8}	34^{2}	G. Gram	1463	1366
	Viitor	2060	11^{2}	32^{8}	Slobozenco	108	100
	Viziru	2040	29^{9}	42^{9}	C-tandache	199	200

SAM WORTHY aparține d-lui **I. Franc.**
Câștigător: Trib. 28; pel. 33. Plasat: trib. 13, 25, 27; pel. 14, 20, 37.
Event (Pandur—Sam Worthy): Tribună 43; peluză 38.

VI. Pr. REGAL — Grupă — 1000 metri — 32.000 lei
Pr. I 20.000, Pr. II 6400, Pr. III 3200, Pr. IV 1600, Pr. V 800 lei

1	Amilkar	1000	1,19^{33}	E. Fischer	61	72
2	Gondolat II	1000	19^{48}	E. Fischer	61	72
3	Decision	1000	19^{60}	N. Cerkasoff	13	14
4	Haron	1000	20^{30}	Andreevsky	29	27
	Opanka	1000	21^{50}	N. Cerkasoff	13	29
	Hanibal II	1000	23^{03}	N. Gaidaev	61	72

MILKAR aparține **Grajdului Sterea.**
Câștigător: Trib. 61; pel. 72. Plasat: trib. 49, 46; pel. 28, 66.
Event (Sam Worthy—Amilkar): Tribună 185; peluză 280.

VII. Pr. TRUFAȘ — Record — 2000 metri — 18.000 lei
Pr. I 12.000, Pr. II 3300, Pr. III 1800 Pr. IV 900 lei

1	Ducesa	2020	3.04^{8}	1.31^{3}	T. Tassopol	105	144
2	Trixie	2080	04^{8}	28^{7}	Cerkasoff	14	14
3	Nation	2040	05^{6}	31	N. Gaidaev	203	112
4	Havana	2060	06^{9}	30^{6}	Andreyevsky	41	29
	Ideal	2020	06^{7}	32^{4}	Drăgotescu	700	658
	Biondella	2060	08^{1}	31^{8}	T. Marcu	4480	1753
	Pock	2060	08^{6}	31^{5}	E. Fischer	301	351
	Katy Caid	2060	15^{4}	34^{9}	S. Corol	160	1753
	Coconaș	2000	17^{5}	38^{8}	C-tandache	305	575

DUCESA aparține d-lui **T. Tassopol.**
Câștig.: Trib. 105; pel. 144. Plasat: trib. 16, 12, 17; pel. 18, 13, 20.
Event (Amilkar—Ducesa): Tribună 3600; peluză 710.

VIII. Pr. OLTENIEI — Handicap — 2000 metri — 12.000 lei
Pr. I 8000, Pr. II 2200, Pr. III 1300, Pr. IV 500 lei

1	Tais	2100	3.29^{7}	1.38^{9}	M. Pavlic	42	54
2	Măgura	2060	31	42^{4}	I. Szabo	70	870
3	Brad	2240	31^{2}	34^{3}	E. Fischer	28	22
4	Elisor	2020	31^{8}	44^{6}	N. Gaidaev	116	116
	Diadia Lul	2100	35	41^{4}	Dobrescu	77	316
	Sorana	2220	39^{6}	38^{9}	Andreyevsky	55	50
	Avanti III	2100	40^{5}	44	G. Ghinea	175	174
	Flăcău	2080	40^{5}	46^{6}	R. Voronin	1925	1745
	Dor de Ducă	2220	43^{6}	40^{7}	Slobozenco	226	248
	Dacia	2040	53^{5}	54^{5}	Podoleacov	55	50
	Lin	2000	55^{6}	57^{8}	Rădulescu	70	870
	Valmaș	2000	57^{3}	59	D. Pavel	19,250	3490
d	Crăiasa	2080	38^{4}	45	C-tandache	1283	113

TAIS aparține d-nei **G. Krukowsky.**
Câștigător: Trib. 42; pel. 54. Plasat: Trib. 19, 23, 13; pel. 21, 17, 14.
Event (Ducesa—Tais): Tribună 545; peluză 402.

IX. Pr. MADRID — Handicap limitat — 1600 metri — 21.000 lei
Pr. I 14.000, Pr. II 3900, Pr. III, 2100, Pr. IV 1000 lei

1	Bajadere	1680	2.25^{1}	1.26^{4}	E Fischer	46	37
2	Venezia	1620	25^{6}	29^{3}	T. Marcu	102	110
3	Torent	1620	25^{5}	29^{8}	G. Crainic	120	134
4	Bonzo	1640	25^{6}	28^{8}	Grünwald	720	765
	Guardian Girl	1600	26	31^{3}	Drăgotescu	288	267
	Theodora	1640	26^{3}	29^{2}	St. I. Bordei	43	48
	Florica II	1620	26^{8}	30^{6}	T. Popa	240	254
	Amsel	1640	27^{2}	29^{8}	M. Pavlic	624	648
	Catinca	1620	27^{4}	31	G. Ghinea	180	198
	Lucifer II	1640	27^{5}	29^{9}	C-tandache	7200	7000
	Rosalinde	1620	27^{9}	31^{3}	I. Szabo	7200	700
	Szelvesz	1600	29^{8}	33^{3}	Komarnițky	480	491
	Oszlany	1660	29^{6}	31	N. Gaidaev	368	370
	Jeannine W.	1660	30^{5}	30^{4}	N. Cerkasoff	65	70
	Dorita Mea	1620	31^{5}	33^{5}	S. Corol	80	90
	Kismet	1600	32^{8}	35^{5}	T. Tassopol	365	370
	Talaz	1600	33^{3}	35^{8}	Dumitrescu	189	165
	Ieroșca II	1600	34	36^{3}	Slobozenco	480	381
	Naplopo	1660	34^{1}	32^{8}	Dobrescu	360	356

BAJADERE aparține d-lui **Maior Petrovici.**
Câștigător: Trib. 46; pel. 37. Plasat: trib. 22, 38, 26; pel. 19, 40, 23.
Event (Tais—Bajadere): Peluză 26, câmp.

CICLISM

Scrisoare din Paris

De ce n'a corespuns așteptărilor Pierre Gallien

Criza elementelor de clasă în Franța. O competentă lămurire a acestor două chestiuni

Simpaticul alergător francez, Pierre Gallien, câștigătorul „Turului României" 1936, este cunoscut, a fost revelația „Turului Franței" 1937, fapt care a determinat pe „Papa Desgrange", — organizatorul marei probe, — să-l selecționeze din oficiu, pentru anul acesta.

Insă, după cum am scris la timp, Gallien n'a corespuns așteptărilor deziluzionându-și crunt admiratorii.

Slaba comportare a vedetei blonde a produs o proastă impresie și la noi, unde s'a bucurat de o mare simpatie.

Mulți s'au grăbit să-l boicoteze, nimeni însă n'a căutat o explicație a acestei deziluzii care în Franța, mai mult ca oriunde, a fost privită cu multă uluire.

Suntem astăzi în măsură să publicăm explicațiuni precise și competente, dela persoana cea mai în drept să cunoască „crach"-ul lui Gallien, — d. André Trialoux, — director sportiv al echipei „Helyett" (din care face parte omul în cauză).

D. A. Trialoux, o figură notorie în ciclismul francez, cu care, printr'un concurs fericit de împrejurări: ne aflăm în corespondență, a avut amabilitatea să ne dea lămuriri speciale pentru rubrica noastră, — asupra „cazului Gallien".

DECE N'A „MERS" GALLIEN

„Gallien, — ne scrie d. Trialoux, — a decepționat foarte mulți din admiratorii lui. Insă nu pe mine. Și să vă spun dece.

Gallien desemnat din oficiu No. 1 al echipei naționale pentru „Turul" 1938, în urma strălucitei sale comportări în 1937, s'a gândit toată iarna la cursa pe care o va face anul acesta.

PIERRE GALLIEN

La un moment dat, — după indicațiile mele, — și-a înfrânat antrenamentul. Insă într'un mod oarecum exagerat, ceeace a făcut ca organismul său, și, în special, inima, să se desobișnuiască cu eforturile. Aceasta a fost, dacă voiți, o... sugestie „Tour de France".

El era atât de dornic, să facă o ispravă excelentă, încât mușchii săi s'au crispat și nu și-au mai găsit elasticitatea necesară, pe care era îndrept s'o spere; el n'a găsit pe nimeni, în această probă, în care să fi avut încredere pentru a-l face să-și revină așa cum ar fi trebuit. Toți s'au mulțumit să-l critice, fără să-l sfătuiască, fără să stea de vorbă cu el, să-l înțeleagă. Și acest băiat brav și cult, care e un mare timid, n'a găsit în creerul său forțele necesare pentru a-l face să treacă această slăbiciune pe care pe cât n'o putea înțelege, pe atât de mult o resimțea.

Cu prima ocazie vă rog să liniștiți admiratorii săi din România, căci știu că a lăsat o impresie frumoasă, după cum și țara dvs., l-a încântat mult și mi-a vorbit despre minunatele dvs. ținuturi, că Pierre are marea clasă necesară pentru cucerirea „Turului Franței".

Eu personal am toată încrederea în el și la anul îl voi alinia la startul tuturor probelor, iar în apropierea „Turului" la 30 de zile, îi voi stopa antrenamentul, dacă d. Desgrange va binevoi să-i facă din nou onoarea de a-i acorda încrederea, selecționându-l".

CRIZA ELEMENTELOR DE CLASA

Asupra celor expuse mai sus de d. Trialoux credem că nu mai este nevoie de vreo completare.

In aceeaș scrisoare corespondentul nostru particular ne supune următoarea problemă, pe care o găsim osebit de interesantă:

„In Franța, există o criză a elementelor de clasă.

Criza aceasta se resimte foarte mult.

Și toată lumea caută să-și explice adevărata rațiune a acestui fenomen. In fond și de fapt numai marele război 1914-1918, este de vină.

Și în adevăr tinerii pe care îi avem actualmente sunt născuți în anii penibili ai masacrului când părinții lor, plini de griji, și neavând resursele necesare de a asigura tinerilor subsistența, ei înșiși suferind de o deficiență de alimentare, deficiență a celor strict necesare, fapt care predispunea la o slăbire a celulelor musculare...

Este nevoie, deci, de a mai aștepta câțiva ani, pentru ca mușchii francezi să-și afle o valoare de prim rang..."

Interesanta problemă pe care o desbate d. Trialoux, pentru ciclismul francez, noi credem că-și găsește corespondent și în alte țări, în toate care au fost angrenate în războiul mondial.

In slujba progresului

Construirea unui velodrom, o fabrică de biciclete, ciclo-turismul...

Iată nouile perspective care i se descshid pedalei

După cum, recent, am încondeiat unele părți slabe înlăuntrul „F R. S. C."-ului, tot astfel astăzi, — urmând linia obiectivă și de îndreptar, — consemnând atât punctele plăcute cât și neplăcute, — se cuvine să ne ocupăm de acelaș for, subliniind, de data asta, un fapt osebit de important.

E vorba de marile perspective care se deschid pedalei, în urma unor interesante proecte.

Mai precis, este vorba de raportul d-lui Vasile Canarache — președintele federației de ciclism, — către „U. F. S. R."

In acest raport, detailat și pe puncte, întocmit de președintele „F. R. S. C."-ului, în urma participării la congresul mondial al Uniunii cicliste internaționale de la Amsterdam, — la care România a luat parte pentru prima oară, — se vorbește de următoarele chestiuni:

1. Campionatele moudiale de ciclism.

2. Congresul internațional U. C. I.

3. Problema velodromului.

4. Ciclo-turismul.

5. Cooperarea statelor din Europa Centrală și Balcani.

6. Veniturile „F. R. S. C.", Ciclismul în armată.

7. Fabricarea bicicletelor la noi în țară.

Nu cunoaștem încă ce tratează fiecare capitol.

„F. R. S. C."-ul va trimete cât de curând presei copie după raport.

Până atunci însă, cercetând numai șirul de capitole, se poate face o ideie despre nouile orizonturi care i se deschid pedalei.

Ciclo-turismul și înființarea unei fabrici de biciclete, — fără a mai vorbi de celelalte puncte, — sunt probleme de o importanță considerabilă.

Iar deasupra tuturor stă construirea velodromului, condiția esențială a progresului pedalei.

După cât se vede ciclismului i se rezervă, într'un viitor foarte apropiat, realizări mari pe care le așteptăm cu nerăbdare.

A 12-a ediție a „Cupei General Macri"

Pentru a 2-a oară se va desfășura Duminică 16 Octombrie, la Brăila, „Cupa general Macri".

Forul din localitate a depus toate sforțările pentru a da reuniunii o organizare cât se poate de bună, mai ales că ea va închide stagiunea ciclistă brăileană.

Pista pe care se dispută această reuniune se prezintă în bune condițiuni, astfel că sportivii brăileni vor vedea Duminică un adevărat regal

VIRGIL MORMOCEA

înlăuntrul „duelului" Brăila-București.

Programul zilei constă din:

1) Viteză
2) Semifond
3) Urmărire.

INVITAȚII SPECIALE

Au fost invitați la această competițiune *„așii pedalei bucureștene"* și anume:

C. Tudose, N. I. Țapu, Steinhardt, Pustai, Pantazescu.

Ne surprinde faptul că I. Cristea tânărul nostru talent, nu a fost invitat.

E just, nu excelează pe pistă dar s'ar fi clasat în semifond destul de bine.

Din Brăila vor lua parte următorii alergători:

Mormocea, Ștefăniță I și II, Voican, Popârlan I și II.

Dela F.R.S.C.

In legătură cu suspendarea d-lui V. Negrescu — conducătorul grupării „Metropola" — primim dela forul de specialitate următorul comunicat:

Pentru a înlătura o greșită interpretare a comunicatului publicat de F.R.S.C. în urma comitetului federal ținut la 11 Octombrie a. c. Federația Română a Societății de Ciclism precizează că nici un fel de diferend n'a existat între valoroasa grupare sportivă Metropola și vre-un organ al F.R.S.C.-ului, pedeapsa suspendării d-lui V. Negrescu, fiind aplicată personal acestuia ca membru al F.R.S.C.-ului.

Mâine se închid inscrierile pentru campionatul categoriilor inferioare

Una din ideile bune ale „F. R. S. C."-ului este desigur organizarea campionatului de fond pentru categoriile III-a și începători, ce se va desfășura Duminică 16 Octombrie.

Regia caută prin aceasta, să dea un imbold tinerelor elemente de-a se afirma.

Subliniem această intenție și credem că ea va face parte și în anii viitori din organizările binevenite ale „F. R. S. C."-ului, deoarece probele rezervate categoriilor inferioare au rodit frumos până acum.

REGULAMENTUL PROBEI

FRSC organizează în ziua de Duminică 16 Octombrie 1938 campionatul de fond pentru categoria 3-a și începători pe un circuit închis 5.600 km., 15 ture pe următorul traseu: Băneasa—șos. Hipodrom—șos. Târgoviște—șos. București—Ploești până la pod — apoi la dreapta pe șoseaua satului Băneasa.

Cursa este deschisă tuturor alergătorilor de categoria 3-a și începători licențiați pe anul 1938.

In caz de accident constatat de oficiali este permis alergătorilor de a schimba piesele de bicicletă defectate sau chiar întreaga bicicletă, dacă are cadrul sau furca ruptă.

Este interzis concurenților de a se alimenta pe parcurs dela persoane particulare. Alergătorii cari vor primi alimente, vor fi scoși din cursă.

Nu este îngăduită, în cazul spargerii unui cauciuc, schimbarea roții, iar când roata este ruptă, este interzisă schimbarea ei cu una al cărei cauciuc este gata montat.

Alergătorii sunt obligați a avea frânele în perfectă stare de funcționare.

Cursa se aleargă în conformitate cu regulamentul de curse FRSC.

Inscrierile însoțite de taxa de lei 20 (lei douăzeci) se primesc până Vineri 14 Octombrie a. c. ora 20 la sediul FRSC din calea Victoriei 29 etajul 3.

Câștigătorul va primi titlul de campion de fond pentru cat. 3-a și începători pe anul 1938, iar primii trei sosiți câte o plachetă.

Adunarea concurenților va avea loc la ora 8 dim, plecarea dându-se la ora 9 fix.

Controlul se închide la 15% din timpul primului sosit.

Oficialii campionatului vor fi domnii:

Comisari: căpt. C. Zamfiropol, V. Munteanu, N. Chircu.

Judecător la sosire: C. Turcaș;

Starter: ing. D. Drugeanu;

Cronometror; N. Chircu.

CITIȚI IN FIECARE SĂPTĂMÂNĂ Universul Literar

Sporturi mecanice

Hans Stuck la automobile şi Ion Popa la motociclete sunt favoriţii cursei dela Poiana

Recordul coastei serios ameninţat

Duminică dimineaţa pe pitoreştile plaiuri ale Braşovului — mai exact pe coasta Poiana — se va desfăşura ultima competiţiune automobilistă şi motociclistă oficială a anului.

Se va alerga cursa de coastă menită să elucideze definitiv cele două clasamente ale campionatului de munte al României.

Privită din punctul de vedere al calităţii cu care este învestită, competiţiunea dela Poiana Braşovului suscită un interes la înălţimea disputei ce s'a angajat pentru cucerirea titlurilor puse în joc.

PARTICIPA ŞI HANS STUCK

Dar marele punct de atracţie al cursei de Duminică îl formează prezenţa la start a neîntrecutului Hans Stuck, campion internaţional de coastă al Germaniei şi fost campion de munte al Europei.

Celebrul pilot va avea un bun prilej de afirmarea posibilităţilor lui şi cum întrecerea dela Poiana se adresează cu deosebire îndemânărei, Hans Stuck va putea însfârşit să dovedească dacă răsunătoarele lui succese se datoresc numai celor 600 cai putere pe care îi ascunde maşina sa sub capota motorului său si unor mari însuşiri de automobilist.

Am fost unii dintre aceia cari, având curajul opiniei, ne-am manifestat convingerea că Hans Stuck este mai puţin îndemânatec decât piloţii noştri. Va avea ocazia să ne desmintă cu acest prilej. O victorie categorică asupra adversarilor săi ar fi suficientă spre a ne edifica asupra adevăratei clase a pilotului german.

Este adevărat că, şi de rândul acesta, el se va prezenta avantajat de posibilităţile maşinei dar, pe distanţa cursei şi pe cele 57 virajuri ale ei, germanul nu va putea câştiga cu diferenţă, decât dacă este un autentic campion.

RECORDUL COASTEI VA FI BATUT

Că Hans Stuck va câştiga şi cea de a doua cursă disputată în ţară, nu încape nici o îndoială. Rămâne însă de văzut în ce stil va triumfa şi ce timp va realiza.

Că va bate recordul în fiinţă, deasemenea este o certitudine. Interesant este de văzut cu câte secunde va corecta acest record.

UN NOU DUEL POPA-NICULICI

Un alt punct la fel de atractiv ca şi participarea lui Hans Stuck, îl formează duelul ce se va angaja, în cursa motociclistă, între Ion Popa şi Nicolae Niculici, cei doi protagonişti ai clasamentului categoriei curse.

Actualmente aceşti doi alergători ocupă, în ordine, primele două locuri în ierarhia candidaţilor la titlu, separaţi fiind printr'un singur punct. O victorie a lui Niculici i-ar pune — în cazul când Popa ar ocupa locul al doilea — pe treapta de egalitate din punct de vedere al punctajului şi atunci timpurile realizate în cele patru curse, vor decide.

Dacă Popa va câştiga sau nu se va clasa în primele două locuri, chestiunea se va tranşa mult mai simplu. In primul caz, titlul va reveni leaderului actual al clasamentului; în cel de al doilea, Niculici va fi campion.

INSCRIERILE

Inscrierile se fac până la 14 Octombrie 1938 pe buletin special cu taxa de: lei 100, pentru motociclete şi lei 500, pentru automobile, expediate la adresa: Nistor Traian I. A. R., Braşov.

Comisia sportivă îşi rezervă dreptul de a refuza plecarea unui vehicul sau conducător fără să indice motivele.

Sunt admise toate vehiculele cari corespund Codului Sportiv Internaţional al A. I. A. C. R. şi al F. I. C. M.

Casca este obligatorie pentru motocicliști şi sidecariști.

ORDINEA PLECARILOR

Cursa începe la ora 9 dim. în următoarea ordine:

Categoria 1. Motociclete sport.

Categ. 2. Motociclete cursă.

Categ. 3. Motociclete cu ataş sport.

Categ. 4. Motociclete cu ataş cursă.

Categoria 5. Automobile sport.

Categoria 6. Automobile cursă, în ordinea aproximativă a puterii lor, stabilită de comisia sportivă.

Concurenţii vor primi câte un număr de ordine pe pânză, care se va fixa pe capota motorului iar la motocicliști pe spate.

Pornirea se va da cu două drapele, din loc, cu motorul în mers, iar sosirea va fi lansată.

Startul se consideră valabil după ce se va coborî al doilea drapel situat după linia de start la 100 m.

In caz de accident pe parcurs, concurentul poate cere repetarea cursei la comisia sportivă care va decide.

Concurenţii rămaşi în pană sunt obligaţi a transporta vehiculul la marginea dreaptă a drumului, în nici un caz nu vor staţiona într'o zonă de 50 m. înainte sau după viraj.

Concurenţii sunt obligaţi a se supune dispoziţiunilor date de directorul cursei şi organele sale.

Timpul urcărei se va înregistra de un cronometru comandat electric.

Cursa se va ţine pe orice timp.

Se va face un clasament pe clase în fiecare din aceste 6 categorii, un clasament general automobile şi un clasament motociclete cu sau fără ataş.

Vor fi clasaţi numai concurenţii cari au terminat cursa în maximum 7 minute.

Antrenamentul oficial are loc Sâmbătă după amiază.

Controlul vehiculelor se va face Duminică ora 8 dimineaţa la moara Solomon (start).

In caz de suprimarea cursei pentru orice motiv ar fi, concurenţii vor avea drept la restituirea taxei de înscriere fără nicio altă despăgubire.

Fiecare concurent va avea drept la o singură plecare.

„Marele Premiu Donington"

se va bucura de o participare selectă

Amânat odată din cauza evenimentelor internaţionale „Marele Premiu Donington", cursă automobilistă de viteză pe circuit, a fost definitiv fixat pentru data de 22 Octombrie.

Deci, peste numai nouă zile, faimosul circuit va fi teatrul unei înverşunate dispute datorită prezenţei în cursă a câtorva aşi necontestaţi.

Intr'adevăr, la Donington şi-au dat întâlnire campionii necontestaţi, în frunte cu Rudolf Caracciola campionul continentului.

In afară de corifeii automobilismului englez vor lua plecarea în cursă cei mai de seamă reprezentanţi ai sportului cu motor din Franţa, Germania şi Italia. Se crede chiar că industria Reichului va arunca în luptă pe toţi protagoniştii ei.

Astăzi are loc primul antrenament în vederea cursei şi cu acest prilej se va putea vedea cari dintre alergătorii înscrişi îşi vor respecta angajamentele.

AVIAŢIE

Rezultatele concursului

elevilor asociaţiei aviatice C.F.R.

In vederea selecţionării piloţilor pentru concursul aviaţiei particulare, organizat de ministerul aerului şi marinei cu direcţia aviaţiei civile şi F. A. R. R., care se va ţine la 26 Octombrie, s'a desfăşurat eri dimineaţă pe aerodromul Otopeni concursul piloţilor din cadrele asociaţiei aviatice C. F. R., brevetaţi şi antrenaţi de şcoala acestei asociaţiuni.

La concurs a asistat şi d. general adj. Paul Teodorescu ministrul aerului şi marinei, general Mihail Ionescu, preşedintele consiliului de administraţie c. f. r., c-dor Scarlat Rădulescu, directorul aviaţiei civile, Egon Nasta, secretar general F. A. R. R., ing. Traian Pârvu, ing. Panaitopol din conducerea regiei autonome c. f. r., ing. Codreanu, conducătorul aviaţiei c. f. r., d. I. Georgescu ing. Costescu, etc.

Juriul concursului a fost format din d-nii: c-dor Traian Pâclea, inspector al şcolilor din direcţia aviaţiei civile, din partea M. A. N., c-dor Tănăsescu. din partea F. A. R. R., cpt. Mustaţă, şeful de pilotaj al şcolii C. F. R., d. c-dor Sandu a asistat în calitate de referent trimis al forţelor aeriene.

La proba de sboruri în formaţii, s'au prezentat 5 patrule de câte trei echipagii, care s'au distins prin evoluţiile executate în siguranţă şi simetrie perfectă. S'au clasat întâia patrulă condusă de pilotul Enciulescu, urmat la locul doi de patrula aviatorului Gurănescu.

Proba de aterisaj la punct fix a avut 12 concurenţi, care s'a terminat cu următorul rezultat:

1. A. Coter, media la trei aterisaje 16 metri;
2. C. Macri, 17.50 metri.
3. Gurănescu, 41 metri.

Toţi concurenţii prezentaţi au dat dovadă de o temeinică pregătire. S'au observat siguranţa şi degajarea evoluţiunilor pentru venirea la aterisaj.

La proba de acrobaţie individuală, cei opt concurenţi au dovedit o înaintată şcoală a sborului, având preciziune şi continuitate a lucrului în sbor.

S'au clasificat: 1. Enciulescu Bănică cu 47 puncte.
2. Subotin Edg. 46 puncte.

Pilotului Nicola, care a fost apropiat ca valoare celui de al doilea clasat, conducerea C. F. R. i-a acordat premiul trei, ca premiu suplimentar din partea instituţiei.

La sfârşitul concursului, d. c-dor Traian Pâclea, inspectorul şcolilor civile şi delegat al M. A. N., a împărţit câştigătorilor premiile, rostind apoi o cuvântare, în care a subliniat importanţa iniţiativei ministerului aerului pentru organizarea concursurilor asociaţiilor.

D-sa a arătat că rezultatele surprinzătoare ale acestor concursuri au dovedit că piloţii particulari au o pregătire aşa de bună încât, în caz de nevoe, pot în cel mai scurt timp fi trecuţi pe avioane militare. In modul acesta aviaţia particulară constitue rezervoriul de alimentare cu piloţi de valoare ai aeronauticei militare.

A încheiat mulţumind conducătorilor marei instituţii C. F. R., care au înţeles sensul naţional al pregătirii aviatice, consimţind să pue la dispoziţia personalului său o şcoală din care se recrutează piloţi de valoare.

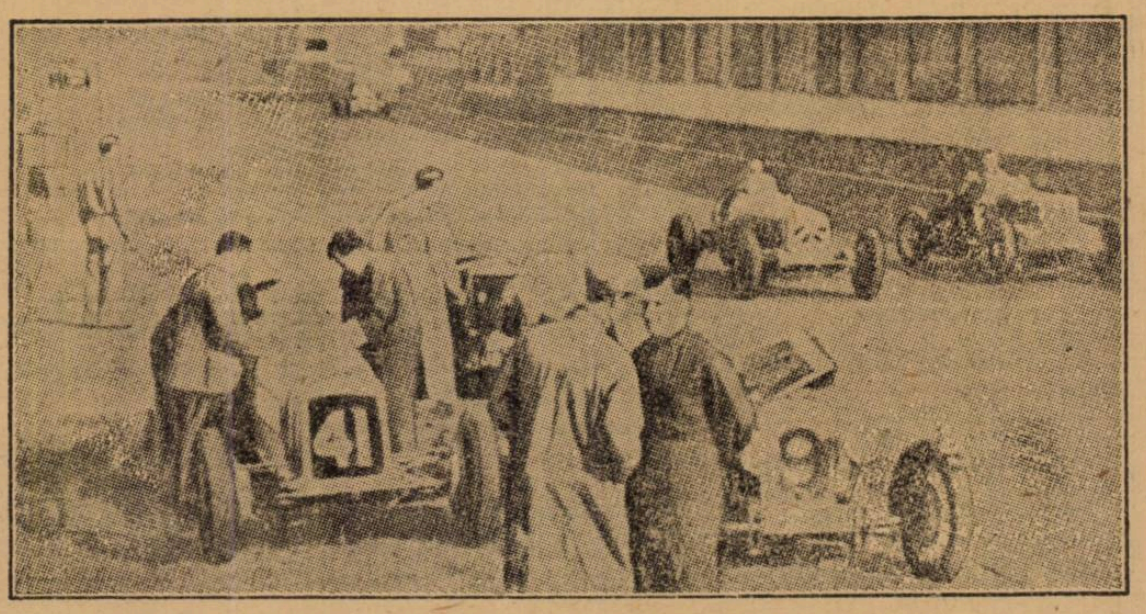

Pe pista dela Crystal Palace (Londra) concurenţii se antrenează pentru „Imperial Trophy", pe care a câştigat-o englezul G. E. Abecassis, înaintea prinţului siamez Bira

ATLETISM

Atletismul, sportul tineretului

Pe marginea inițiativei luate de Straja Țării

Problema atletismului junior este strâns legată de cea a atletismului școlar, amândouă constituind cheia de boltă a progresului mișcării atletice românești.

Este atât de clară această chestiune, încât ne mirăm cum până astăzi conducătorii atletismului nostru nu și-au dat seama că numai prin rezolvarea acestei probleme se poate pretinde o ameliorare calitativă, dar mai ales cantitativă a sportului nostru atletic.

Fără îndoială mai sunt și alte cauze, le vom examina pe rând dar cea mai importantă rămâne tot pregătirea tineretului.

Am examinat în numărul trecut chestiunea atletismului școlar, constatând că în țara noastră acest gen de manifestare fizică nu constitue obiectul unei atenții speciale din partea școalei și că profitând de această condamnabilă neglijență, inițiativa particulară s'a ocupat ea de sportul școlar, fără a avea nici pregătirea și nici posibilitățile necesare.

Rezultatele acestui greșit sistem le cunoaștem cu toții. Calitativ, atletismul românesc a rămas mult în urma vecinilor noștri cu care acum zece ani eram egali.

Cantitativ, din 18 milioane de locuitori avem 1000 de legitimați iar terenuri de atletism sunt numai în câteva centre. In sfârșit, tineretul școlar părăsește băncile școalei ignorând binefacerile acestui sport.

Iată care este situația în prezent, să nu ne mai ascundem după degete, să nu ne mai facem iluzii și să ne entuziasmăm că un tânăr sare 1 m. 73 când recordul român din 1925 a rămas tot 1 m. 85.

Să privim lucrurile sub adevăratul lor aspect și să constatăm că atletismul românesc este departe de ceea ce ar trebui să fie.

STRAJA TARII, E O MARE SPERANȚA

In preocupările multiple pe care le are Straja Țării am constatat cu plăcere că instituția ce are în grija ei tineretul, nu a neglijat problema atletismului, introducând în programul de educație fizică practica atletismului, preocupându-se în acelaș timp de posibilitățile de a populariza acest minunat exercițiu fizic printr'un plan metodic despre care vom avea ocazia să vorbim la timp.

Este o măsură pe care o așteptăm, o reformă pe care o doream; iată ce înseamnă inițiativa luată de Straja Țării de a introduce atletismul în programul de pregătire fizică al tineretului școlar.

După atâția ani de încercări, conducătorii Străjei Țării au înțeles un imperativ al vremurilor noui.

Au înțeles că atletismul trebuie să fie la baza unei bune educații naționale, au înțeles că țara noastră are nevoie de un tineret puternic și bine construit, fizicește.

Introducerea atletismului în programul de pregătire fizică al străjerilor — dar mai ales rolul ce i se rezolvă — ne indică în mod clar că cei ce au răspunderea pregătirii fizice a tineretului românesc au înțeles rolul atletismului, care constitue fundamentul acelei pregătiri.

Este, desigur, prematur să anticipăm.

Ceea ce trebue să ne bucure este că la Straja Țării atletismul se bucură de o mare favoare.

Când acum câteva luni am publicat declarațiile făcute la Cernăuți de d. Teofil Sidorovici comandantul Străjei Țării mulți au rămas sceptici, iată, însă, că astăzi promisiunea de odinioară începe să devină fericite realizări, ceeace dovedește că problema atletismului constitue veșnica preocupare pentru conducătorii Străjei Țării.

Faptul nu trebue să surprindă, atletismul prin el însăși cuprinzând ceea ce cu toții știm; manifestarea celor mai folositoare mijloace de educație fizică și de morală, calități atât de necesare cetățeanului de mâine.

Camor

Două mari concursuri în Jugoslavia

Un nou record pe 3000 m.

Belgrad, 11. — Ultimele concursuri atletice s'au desfășurat Duminică la Subotița și Zagreb.

La Subotița, Kling a fost eroul concursului parcurgând 100 m în 10 s. 7 iată celelalte rezultate:

100 m.: Kling 10 s. 7.
400 m.: Kling 53 s. 6.
800 m.: Markovici 2 m 3 s. 6.
1500 m.: Banici 4 m. 28 s.
Inălțime: Lazarevici 1 m. 73 s.
Lungime: Lenerth 1 m. 65

La Zagreb s'au obținut deasemenea unele rezultate frumoase, eroul fiind Kotnik care a alergat 3000 m. în 8 m. 55 s. stabilind astfel un nou record yugoslav.

Iată celelalte rezultate:

800 m.: Kotnik 2 m. 5 s. 8.
Greutate: Kovacevici 14 m. 20
100 m.: Augustin 11 s. 6.
Inălțime: Martin 1 m. 80.
400 m.: Pletersek 52 s. 1.
Disc: Kovacevici 41 m. 50 s.
3000 m.: Kotnik 8 m. 55 s. record yugoslav.
Lungime: Martini 6 m. 50.

Electrica organizează

un mare concurs atletic

Duminică 16 Octombrie ora 14, Clubul Sportiv Electrica organizează pe arena Banatul o mare reuniune cu caracter național.

Concursul este deschis tuturor atleților juniori și celor seniori, cari n'au depășit standurile fixate pentru cat. II.

Programul cuprinde următoarele probe:

1) Stafetă 4×100 m.
2) Aruncarea discului (1,5 kg.).
3) salt în înălțime.
4) 1000 m.
5) aruncarea suliței (600 gr.).
6) salt în lungime și
7) stafetă suedeză.

Aceste probe se dispută individual și pe echipe de trei, grupările putând înscrie și mai multe echipe.

Concursul este dotat cu un premiu de onoare, oferit de C. S. Electrica, care va fi atribuit grupării ce întrunește cele mai multe puncte la concursurile pe echipe (punctaj 5, 3 și 1) și stafete.

Câștigătorii individuali vor fi premiați.

Taxele de înscriere sunt lei 20 de fiecare probă individuală și lei 200 pentru toate concursurile pe echipe.

Inscrierile se vor trimite până în seara zilei de 15 Octombrie pe adresa Clubului.

De pe pistă...

La Koln, Wirneberg a alergat 100 m. în 10 s. 5; Weinkoetz a sărit 1 m. 87 la înălțime.

❖

Pe distanța Milano-Saronno-Como *s'a desfășurat campionatul de marș al Italiei pe 50 km. care a întrunit 35 de concurenți și a fost câștigat de Puttili, în 4 ore 39 m. 57 s. al doilea Rivolta în 4 ore 15 m.*

❖

Criterium-ul *francez de marș pe 50 km. a fost câștigat de Hubert în 4 ore 57 m. 11 s.*

❖

La Nurenberg, *Mayer a aruncat ciocanul 56 m. 87.*

HIPISM

DE PESTE HOTARE...

FRANȚA

Clasica alergare capitală a meetingului de toamnă „PRIX DE L'ARC DE TRIOMPHE" desfășurat Duminică și care precum se știe a fost câștigată de Eclair au Chocolat a avut următorul rezultat complect:

Eclair au Choc	55½	C. Bouillon	B. E. de Rothsc.	26/10	8 „
Antonym	55½	A. Tucker	H. M. Holdert	37/4	11 50
Canot	55½	W. Joliustone	R. Lazard	11/2	9 „
Castel Fusano	55½	G. Bridgiand	J. E. Widener	4/1	
Vatellor	60	C. H. Semblat	L. Vollerra	9/1	2 lung.
Cillas	55½	C. Elliot	M. Boussac	21/10	½ lung.
Lor de Médici	60	R. Ferre	P. Ambield	24/1	sc. cap.
Chesham	60	W. Anderson	M. Boussac	31/10	sc. cap
L'Ouragan III	55½	R. Brethees	P. F. Lucinge	31/1	2'39"82
Bougainville	55½	P. Villecourt	B. E. de Rothsc.	26/10	

In aceiași zi în ultima alergare a zilei a fost aliniat și Oștean, care a terminat al cincilea, plecând out-sider la cota de 15 la 1.

REZULTATUL TECHNIC

Argentina	52½	Destandau	A. Boingeres	13/2	37 50
—	Plasat				12 „
Asthaël	48½	F. Rochetti	L. Volterra	7/1	11 „
Friponne	44½	M. Rabogn	M. Calmann	11/1	18 50
Tyr	45	A. Tucker	M. de Neuter	30/1	
Oștean	55	G. Duforez	Radu Polizu	15/1	
Tamaris I I	56	L. Toche	M. Delanglade	14/1	
Irish Guard	60	C. Elliott	A. K. Macomber	5/1	
Prédicateur	55½	G. Delaurie	E. Décrion	25/1	
Masterful	55½	A. Chéret	X. Sillon	18/1	
Koptic	55	J. Doyasbère	L. L. Lawrence	18/1	2 lung.
Tope	52½	W. Johnstone	R. Lazard	25/4	5 lung.
Formica	49	M. Allemand	C. de Rivaud	15/1	cap
Lucrécia	48½	M. Jean	S. J. Unzue	27/1	
Jolie Brune	48	A. Dupuit	L. Lucas	34/1	2 25"87
Platin Blonde	47	B. Guimard	G. Courtois	16/1	

Situația jochey-lor din regiunea pariziană se prezintă până în prezent în modul următor:

A. Dupuit	288	78	J. Doyasbere	143	22
W. Johnstone	278	78	R. Brethes	161	20
G. Duforez	363	64	B. Guimard	159	20
G. Bouillon	192	51	P. Francolon	119	20
F. Rochetti	373	50	P. di Cicco	93	20
H. Semblat	302	50			
A. Cheret	317	37			
C. Elliott	125	31			
L. Toche	209	30			
F. Herve	268	30			
G Delaurie	193	28			
G. Bridgland	190	27			
P. Villecourt	172	24			
R. Bertiglia	153	23			
A. Rabbe	207	22			

In prima coloană se găsește înserat numărul de monte încălecate, iar în cea de a doua coloană numărul de victorii.

După cum se poate ușor vedea se dă pentru titlul de campioni o mare luptă între A. DUPUIT și W. JOHNSTONE.

Ca medie se poate vedea că un ușor avantaj prezintă australianul W. Johnstone, care până la urmă — fiind în mare formă — credem că va termina în fruntea listei.

Publicarea greutăților

Băneasa: Ziua XI-a, Duminică 16 Octombrie

(Continuare din pagina 6-a)

Pr. SYLVANA — 1200 metri
40.000 lei

Bravo mă, 60.000	43
Ticu, 100.000	53½
Gloria	47½
Boeru	51½
Mont Blanc, 80 000	51½
Fioretta, 40.000	42
Halmei	49
Aida, 80.000	49
Cremene	54
Melitta, 40.000	43½
Silfida	47½
Traviata	47½
Geana, 100.000	45½
Străjer	49
Blank	49
Bécasse, 40.000	43½
Conița II, 80.000	47½
Leoaica	47½
Hazard, 40.000	43½
Mazepa	54½
Tricolor, 80.000	49
Micșunea, 60.000	47
Balyhoo, 60,000	45½
Harar	49

Pr. CAIMATEI — 2400 metri
Handicap — 35.000 lei

Magnat	64
Marcella	60
Menelik	60
Kasandra	58
My Lass	57½
Hop și eu	57
Luța	56
Afurisit	56
Frunză	51½
Spătar	49
Silver Prinț	necalif.
Codru	necalif.

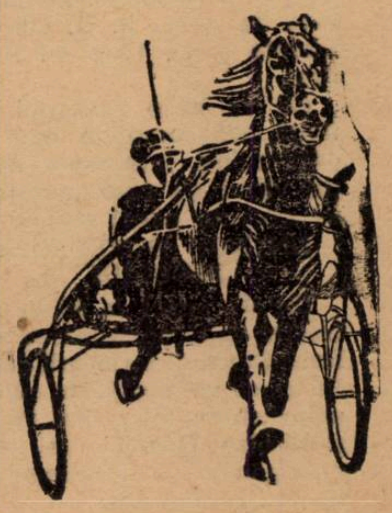

Pagina Boxului

Astăseară pe arena Brătianu

Gruparea „Turda" organizează
o reuniune amatoare

Astăseară pe arena Brătianu se va desfășura, începând dela ora 21,30, o reuniune amatoare organizată de gruparea „Turda".

Programul compus din 9 matchuri este în deosebi de interesant: în matchurile care se vor desfășura, astăseară, cei mai buni pugiliști din București și Galați își vor încrucișa mânușile în careul ringului.

Este de ajuns să amintim că dela Galați vor face deplasarea în vederea acestui match doi din cei mai buni pugiliști ai „team"-ului gălățean: Constantin David și Marin Moscu.

Iar pe program figurează și numele excelenților amatori

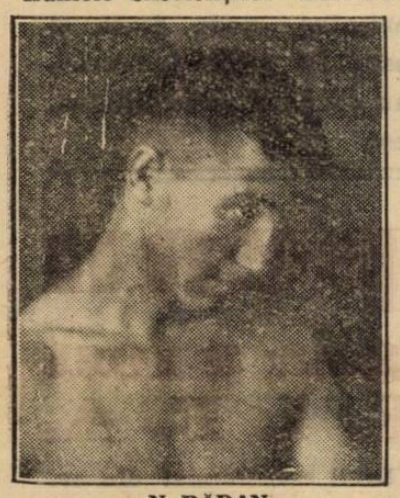

N. RĂDAN

Niculae Rădan, Florian Mănescu, Aurel Weintraub. Ludovic Sangheorghe, Ilie Impăratu, etc.

UN PRONOSTIC ASUPRA INTALNIRILOR

Rândurile de mai jos nu sunt scrise decât pentru stimularea pugiliștilor. Nu vom susține că astăseară amatorii prin boxul ce-l vor desfășura nu ne vor infirma multe din presupusele rezultate pe care le dăm noi în pronosticurile de mai jos. Totuși să încercăm să fim cât mai exacți.

PETRE TOFAN—ADOLF MESCHI

Petre Tofan în vedeta programului va boxa cu Adolf Meschi din Galați. Rutina campionului României la categoria semigrea nu poate fi depășită de forța lui Meschi.

Indicăm câștigător pe elevul sălii Turda.

CONST. DAVID—FLORIAN MANESCU

Vechii rivali ai categoriei ușoare David și Mănescu se vor întâlni din nou pe ringul Arenei Brătianu. Și de astă dată Florian Mănescu nu va putea depăși forța și rutina boxeurului gălățean. Constantin David nu poate pierde acest match.

NICULAE RADAN—IOSIF BARASCH

Elevul grupărei Turda, Niculae Rădan nu va avea o misiune prea grea în fața lui Iosif Barasch. Totuși ultimile performanțe ale elevului lui Toma Panaitescu sunt cam îngrijorătoare pentru adversarul lui, mai ales că Niculae Rădan, astăzi, absorbit de grijile unei vieți noi, a cam neglijat antrenamentul.

Credem însă că victoria va reveni tot lui Rădan, care este cu mult superior ca tehnică, elevului Tirului.

AUREL WEINTRAUB—LUDOVIC SANGHEORGHE

Matchul, dat fiind forța celor doi combatanți, ar trebui să fie cel mai spectaculos depe întreg programul.

Să nu uităm că Weintraub este unul din cei mai buni boxeuri ai noștri, iar elevul lui Cristache Negoiță ne-a dovedit întotdeauna că este un pugilist înzestrat cu un pumn care nu iartă.

Dacă cei doi adversari vor fi la punct cu antrenamentul, rezultatul nu poate fi decât nul, ei fiind de forțe egale.

ION CHIRIAC—ILIE IMPARATU

Ilie Impăratu este într'un declin de formă; cel puțin aceasta este părerea tuturor, bazată pe ultimile performanțe ale elevului lui Toma Panaitescu.

Inclinăm spre o superioritate numerică în pumnii lui Chiriac și deci și spre o decizie în favoarea elevului sălii Turda, deși încă odată, acentuez, Ilie Impăratu, într'o normală condiție de formă, nu poate pierde matchul.

GH. SIMA—A. VALENTIN

Despre valoarea lui Valentin nu suntem încă informați. Sima, deși are în palmares o înfrângere din partea lui David, ea este destul de onorabilă pentru ca să ne mai îndoim de victoria lui în matchul cu A. Valentin.

AUREL MEHEDINȚEANU—GINO DEL FABRO

Matchul între Aurel Mehedințeanu și Gino del Fabro va fi și el destul de spectaculos.

Gino del Fabro, elevul sălii Central, este un element care s'a impus în ultimul timp ca un pugilist de o reală valoare.

Matchul de astăseară este o piatră de încercare pentru puterile și cunoștințele lui.

Sperăm în victoria tânărului pugilist al grupărei Central.

M. CONSTANTINESCU—ION SAVULESCU

Intre matchurile cu care se deschide reuniunea este și întâlnirea între M. Constantinescu și Ion Săvulescu.

Despre valoarea acestor boxeuri nu ne putem pronunța.

CONST. TUDOSE — M. MAZARIS

Intre ceferist și elevul lui Popazu lupta va fi foarte deschisă. Credem într'un match nul.

PROGRAMUL REUNIUNII

Petre Tofan (Turda) - Ad. Meschi (Gloria Galați).

Const. David (Gloria Galați)-Fl. Mănescu (C. F. R.-B. T.).

N. Rădan (Turda)-Iosif Barasch (Tir).

A. Weintraub (Turda) - L. Sângheorghe (J. C.).

Ion Chiriac (Turda) - Ilie Impăratu (Tir).

Gh. Sima (Turda)-A. Valentin (Tir).

A. Mehedințeanu (Turda)-Gino del Fabro (Central).

M. Constantinescu (Turda)-Ion Săvulescu (Tir).

Const. Tudose (Turda)-M. Mazaris (C.F.R.).

GH. SIMA

MATCH DE ANTRENAMENT

Lucian Popescu, fostul campion al Europei la categoriile muscă și cocoș va face un antrenament cu Dumitru Panaitescu, campionul României la categoria muscă.

OFICIALII REUNIUNII

F. R. Box-ul a alcătuit pentru reuniunea de astă seară următoarea listă de oficiali:

Judecători: C. Ionescu, Benone Petrescu, Mih. Drăgoi și Al. Popescu-Herasca.

Cronometrori: Lt. Tov Rădulescu, N. Georgescu.

Medici: Dr. Popescu-Herasca, căpit. V. Coferu, dr. I. Craft.

Delegat general F. R. Box: Mih. Drăgoi.

O decizie modificată

Decizia dată după matchul Heuser-Shucco, disputat Vineri seara la Deutschlandhalle în Berlin a fost modificată.

Verdictul a fost dat „non combat".

Girault și Crion au făcut match nul

Cu ocazia reuniunii desfășurate la Central S. C. boxeurii Girault și Crion au făcut match nul.

Matchul a fost foarte frumos. Andre Girault, în formă foarte bună, a condus o bună parte din match și în primele reprize a avut chiar un bun avantaj.

Crion, simțind că-i scapă victoria, a făcut pe ultima parte a matchului un forcing impresionabil, care a hotărât ca juriul să dea o decizie de egalitate.

Reintrarea lui Mielu Doculescu în fața cubanului
Cheo Morejon

Gruparea „Jean Constantinescu" organizează în beneficiul boxeurului Mielu Doculescu o interesantă reuniune Sâmbătă 22 Octombrie crt., în sala A.C.T din strada Luterană 27.

Matchul vedetă este întâlnirea între fostul campion al României la categoria semi-mijlocie Mielu Doculescu și cubanul Cheo Morejon.

Cu acst match Mielu Doculescu își va face reintrarea, după o absență de 6 ani de pe ring.

In urma operației de care a suferit, Mielu Doculescu era într'o proastă condiție de formă și ultimul match efectuat de el în tovărășia lui Const. Cionoiu, a dovedit că excelentul boxeur nu era în forma lui de altă dată.

De atunci însă, în sala Jean Constantinescu, elevul lui Cristache Negoiță a urmat un antrenament serios și astăzi toți suporterii lui precum și managerul sunt entuziasmați de condiția lui fizică.

Nici Cheo Morejon nu se lasă mai prejos: sub directa supraveghere a maestrului Toma Panaitescu, cubanul care s'a stabilit vremelnic la noi, face zilnic în sala de educație fizică de pe splaiu, un serios antrenament.

Matchul este așteptat cu multă curiozitate.

Restul programului este format din matchuri amatoare.

Pe programul amator figurează excelenții pugiliști Niculae Rădan, Const David și Gheorghe Georgescu.

PROGRAMUL AMATOR

Const. David (Gloria Galați)—Gh. Glomnicu (Tir).

Gh. Georgescu (J. C.) — A. Meschi (Gloria Galați).

Ludovic Sangheorghe (J. C.)—Costel Ștefănescu (A. C. T.)

Niculae Rădan (Turda) — Iosif Barasch (Tir).

Gh. Petrescu (C. F. R.-B. T.)—Gh. Corcodel (A. C. T.)

Nic. Panaitescu (Gloria Galați) — Gh. Cojocaru (J. C.)

C. Tutoianu (Turda) — Ilie Impăratu (J. C.)

Mih. Mazarin (F. C. Rapid)—Ion Raicea (Tir).

MATCH PROFESIONIST

Mielu Doculescu — Cheo Morejon, match în 10 reprize a 3 minute.

HIPISM
(Continuare din pag. 7-a)

mente pe cari le are în antrenament.

Victoria iepei, prin faptul că reintra și în plus a beneficiat în alergare de un loc ingrat — pleca ultima într'un lot extrem de numeros — are marea semnificație că a fost readusă la buna valoare și că deci de acum înainte va conta din nou în concernul celor mai bune elemente ale trapului românesc.

PANDUR S'A DOVEDIT A FI ROMAN, ACTUALMENTE CEL MAI BUN PATRU ANI

Un capitol special se cuvine rezervat lui Pandur care, deși suporta un handicap destul de sever în Premiul Don, a reușit să recolteze o facilă victorie asupra unor patru-ani de bună calitate.

Ceiace a impresionat în mod deosebit la victoria de ieri, a fost ușurința cu care a fost recoltată. Prezentat în impecabilă formă de Ernest Fischer, Pandur, care a evoluat ieri, este desigur cel mai bun din câte ocazii am avut a-l vedea.

La forma deacuma, când deși neforțat a trotat kilometrul pe 1,29,5, desigur că pe distanțele adecuate fondiștilor (fiul lui Wapiti este un fondist prin excelență) nu găsește adversari serioși în rândurile patru-anilor români.

Victoria de ieri a produs d-lui maior Petrovici o dublă satisfacție în calitate de crescător și de proprietar în acelaș timp.

ERNST FISCHER, NOUA VEDETA A DRIVERILOR

La capitolul biruințelor impresionante se mai cuvine consemnată aceia a lui Ernst Fischer, care a legat un lanț de 3 frumoase succese. Calitățile difuzate de această nouă stea de primă mărime îl impune drept un serios candidat pentru N. Cerkasoff la stilul de cel mai bun conducător dela noi.

Avantajat de o dedordantă tinerețe, Ernst Fischer a reușit prin calități din cele mai frumoase și datorită unei exemplare moralități și serioziați să se impună pe primul plan al simpatiei generale. Și desigur acest lucru nu este atât de ușor cunoscând cât de dificil este gustul publicului nostru.

ALTE REZULTATE SEMNIFICATIVE

Din rândul restului de câștigători, MURA dispunând la egal de Mohor și corectându-și serios recordul a dovedit un salt de valoare și o formă din cele mai bune pentru care I. Szabo merită cele mai lipsite de reticente felicitări.

Un alt element în mare progres — de data acesta este vorba de un progres de formă — s'a vădit SAM WORTHY care deși aborda o distanță cam lungă a biruit în premiul Lile.

DUCESA câștigând premiul Trufaș a făcut o nouă dovadă a excelentei forme în care d. T. Tassopol o are. Acest succes însă se datorește în exclusivitate abilei conduceri a d-niei sale, care a reușit să câștige o alergare iremediabil compromisă. Ca părtaș la acest succes al Ducesei este și N. Cerkasoff conducătorul câștigătoarei morale, Trixie. Atunci când și zeii greșesc trebuesc scuzate(?) greșelile conducătorilor, chiar campioni fiind...

Niki Mihail Burillianu

In ședința de aseară a comitetului federal F. R. R.

A fost ratificată data matchului Italia — România

Care se va disputa la 30 Aprilie 1939 în Italia

Aseară comitetul federal al F. R. R., a ținut o importantă ședință.

Au participat d-nii : Grigore Caracostea, ing. Nae Mărăscu, ing. Veluda, prof. Virgil Ion, D. Tănăsescu, N. Tănăsescu și I. Anastasiade.

Comitetul a decis următoarele :

1) Se ratifică data matchului Italia-România, fixată pentru 30 Aprilie 1939 în Italia — într'un oraș care se va anunța ulterior de către F.I.R.

2) Se cooptează în comitetul federal d. avocat Petre-Vereşti, în locul d-lui Theodor Popovici.

3) Se aprobă alcătuirea biroului regional pentru anul 1938—1939, după cum urmează : președinte : Raul Vizanti, casier: d. Macarovici (Sportul Studențesc), Camil Ion (Stadiul Român), I. Beju (Viforul Dacia) și lt. Ocheșeanu (R.C.B.).

4) Se ratifică alegerea d-lui Paul Brănișteanu (C.F.R.) ca membru în comitetul federal și comisia de transferări.

5) Se numește d. N. Tănăsescu, în calitate de judecător unic al comisiei de disciplină.

6) Se stabilește data de 8 Noembrie, pentru disputarea finalei cupei general Gabriel Marinescu.

7) Se ridică suspendarea grupărei Sportul Studențesc, cu condiția ca această grupare să-și achite în rate lunare, datoria ce are față de F. R. R.

Şedinţa de aseară dela federaţia de motociclism

Aseară comitetul federației de motociclism a ținut ședință la care a participat pentru prima oară și d. Cezar Popescu, noul președinte al forului nostru de motociclism.

Au luat parte la această ședință d-nii : col. Petala, Nicolae Jilescu, Alfred Marcu, ing. Șălaru, Otto Phening, căp. Aslan, Gr. Șachim și Grozea.

S'a hotărît ținerea unei adunări generale extraordinare Duminică la Brașov, cu ocazia concursurilor dela Poiana-Brașov.

Cernăuţeanul Suk va juca la Venus... ...dar în echipa de hockey

Cernăuțeanul Suk, minusculul inter al lui Dragoș Vodă, se va stabili la București, unde va urma cursurile de educație fizică dela A.N.E.F.

LA VENUS

Profitând de faptul că Suk se stabilește la București, Venu sl-a angajat, dar pentru echipa de hockey pe ghiață.

Contrar svonurilor, Suk nu va fi legitimat pentru echipa de foot-ball.

Cernăuțeanul va juca într'o echipă din divizia națională A, dar nu la Venus.

Până în prezent Suk nu și-a arătat preferințele.

El va opta, după informațiile ce le avem, pentru Juventus, unde joacă și fostul lui coleg Sadowsky, sau pentru Sportul Studențesc.

ECHIPA ROMANIEI și-a asigurat matchurile din TURCIA

Federația otomană a acceptat datele de 25-28 Decembrie și 1 Ianuarie propuse de F.R.F.A.

Am scris acum câteva zile că federația turcă de football a propus echipei României trei matchuri în Turcia care să aibe loc la 28 Octombrie, 2 și 6 Noembrie și că F. R. F. A. n'a acceptat, datele neconvenindu-i. In schimb a făcut o contra-propunere : jocurile să se dispute la 25 și 28 Decembrie și 1 Ianuarie.

Aceasta întrucât forul nostru are în proect un lung turneu în Orient cu matchuri și în Grecia și Egipt.

Răspunsul turcilor a sosit — telegrafic — eri și anunță că acceptă datele propuse.

Deci, F. R. F. A. și-a asigurat prima parte a turneului.

Zilele acestea, federația noastră va începe tratative și cu Grecia și Egipt.

Reamintim că forul grec este dispus să organizeze un match cu România la Athena în prima Duminică după Bobotează.

Și F. R. F. A. va începe tratativele pe această bază.

Lotul european pentru matchul cu Anglia a fost desemnat aseară de F. I. F. A.

Zuerich, 12. — Comitetul F.I.F.A.-ei a desemnat 16 jucători pentru matchul Anglia-Continent. Echipa definitivă va fi formată după matchul de antrenament, care se va disputa la Amsterdam împotriva echipei B a Olandei.

Lotul este format din următorii jucători :

Portari : Raftl (Germania), Olivieri (Italia).

Fundași : Foni (Italia), Rava (Italia), Biro (Ungaria).

Mijlocași : Kupfer (Germania), Kitzinger (Germania), Andreolo (Italia), Lazar (Ungaria).

Inaintași : Aston (Franța), Colaussi (Italia), Piola (Italia), Braine (Belgia), Brustad (Norvegia), dr. Sarosi și Szengeller (Ungaria).

La matchul din Amsterdam au fost convocați și jucătorii : Caldenhove (Olanda) și Vernati (Elveția).

In timp ce Ungaria a asigurat comitetul organizator de participarea jucătorilor săi, Cehoslovacia a făcut cunoscut că nu poate da jucători.

Venus va renunța probabil la matchurile din Portugalia pentru a juca la Hamburg

Bucureștenii sunt insistent chemați de Hamburger Sport Verein

Cum se știe, Venus va întreprinde în cursul iernii un mare turneu în occident.

O OFERTA GERMANA

In ziua de 26 Septembrie Venus a primit o ofertă dela HAMBURGER SPORT VEREIN, unul din cele mai mari cluburi germane.

Gruparea hamburgheză cerea Venusului să-i răspundă dacă acceptă să joace câteva matchuri la Hamburg.

O NOUA SCRISOARE

In cursul acestei săptămâni clubul bucureștean a primit o nouă scrisoare, prin care gruparea germană cere un răspuns precis dacă Venus e dispus sau nu să vină la Hamburg în cursul lunei Ianuarie.

Scrisoarea semnată de d. dr. Schwartz, președintele clubului, spune că la Hamburg prezența Venusului ar produce un mare interes în public, întrucât se știe că în echipa României contra Germaniei, au jucat opt jucători venusiști.

VENUS VA RASPUNDE AFIRMATIV

Doctorul Schwartz cere să i se răspundă dacă Venus este principial de acord pentru a putea face propuneri exacte.

Cum președintele lui Hamburger Sport Verein garantează Venusului încă patru-cinci matchuri în Germania, gruparea bucureșteană va răspunde afirmativ și va renunța în consecință la matchurile din Portugalia.

Arbitrii matchurilor de rugby de Duminică

ONOARE

T. C. R.—C. F. R. ora 15,30 teren I, șosea arb. d. Camilton.

Stadiul Român—Viforul Dacia, ora 15 teren III, arb. d. V. Fanella.

R. C. 13—Sportul Studențesc ora 15,30 teren II, arb. d. I. Georgescu.

Venus—R. C. B. ora 15,30, teren Velodrom, arb. d. lt. Fascinsky.

CATEGORIA PROMOȚIE

Venus—C. F. R., ora 10, teren III șosea, arb. d. Mărăjescu.

Victoria—Avântul Sportiv, ora 9, teren I, arb. d. Titi Răzulescu.

CATEGORIA II-a

Venus—Viforul Dacia, ora 13,30, Velodrom arb. d. Ghimpețeanu.

Turneul în Orient

Unirea Tricolor a răspuns negativ și a fost invitată pentru 28 Octombrie

Am anunțat la timp că Unirea Tricolor a primit o ofertă din partea unui organizator din Constantinopol, pentru trei jocuri în cursul acestei săptămâni.

RASPUNS NEGATIV

Pentrucă nu au putut amâna matchul cu A. S. Constanța, oborenii au trimis organizatorului turc, un răspuns negativ.

Au urmat mai multe convorbiri telefonice, și plecarea bucureștenilor fusese hotărîtă pentru a doua jumătate a lunii Noembrie.

O NOUA INVITAȚIE

In cursul zilei de eri, gruparea oboreană a primit un nou aviz telefonic.

In convorbirea, care a urmat, organizatorul a propus Unirii Tricolor data de 28 Octombrie.

Condițiile financiare sunt aceleași ca și în precedenta ofertă.

CE VOR RASPUNDE BUCUREȘTENII

La data aceasta Unirea Tricolor joacă cu Turda și nu va întâmpina atâtea dificultăți pentru amânarea matchului.

Conducerea grupării și-a rezervat dreptul de a răspunde astăzi, când va avea loc o nouă convorbire telefonică.

Se pare că răspunsul va fi afirmativ, de data aceasta.

Editura Societății Anonime „Universul", București—România

Taxa poştală plătită în numerar conform aprobării dir. g-rale p. t. t. nr. 70.346 938.

2 LEI

UNIVERSUL

12 PAGINI

210-1938

Redacţia şi Administraţia Palatul „UNIVERSUL", str. Brezoianu 23—25. Telefon: Centrala:3.30.10; Redacţia: 4.21.81. Redactor responsabil EUGEN DUMITRESCU

Proprietar: „Universul S. A. Adm.-delegat STELIAN POPESCU Inscris sub No. 167, Trib. Ilfov

Nr. 210. — Anul I ● BUCUREŞTI.—Sâmbătă 15 Octombrie 1938

ABONAMENTE: 3 luni Lei 150 | 6 luni Lei 270 | 1 an Lei 500

Footballişti!

Iată câteva probe şi baremurile impuse la concursurile pentru brevetul atletic:

100 m. în 14 sec., 1000 m. în 4 min., 2000 m. în 8 min. 20 sec., lungime 4,70 m. şi înălţime 1,30 m.

F. R. F. A. a luat hotărîrea de a introduce obligatoriu Brevetul Atletic, pentru ameliorarea condiţiei fizice a jucătorilor şi totdeodată ridicarea clasei footballului românesc.

Prin introducerea acestui brevet se cere minimul necesar din domeniul atletismului, care nu poate lipsi jucătorului de football.

TREI CATEGORII

S'au instituit trei brevete: pentru seniori, juniori şi pitici. Acestea devenind obligatorii prin Statutul F. R. F. A. vor condiţiona legitimarea jucătorilor în Federaţie, cu începere dela 1 Martie 1939.

Jucătorii de football pot obţine acest brevet în diferite reuniuni organizate de districte, cu începere dela primirea alăturatelor instrucţiuni şi până la 1 Martie 1939.

FOOTBALLIŞTII CU BREVET VOR FI DISTINŞI

Jucătorii cari au trecut cu succes probele brevetului atletic, vor obţine o insignă distinctivă, însoţită de un brevet, cari se vor decerne pe teren în cadrul unei solemnităţi, organizată de district.

Baremul impus va fi trecut în faţa Comisiunei Brevetului Atletic a districtului.

ALCATUIREA COMISIILOR

Pentru alcătuirea comisiilor, ligile şi districtele sunt rugate să înainteze F. R. F. A.-ului până la 1 Noembrie 1938 numele a şease persoane pe cari le cred că ar putea face parte din comisiunea brevetului atletic.

Federaţia va alege trei din aceste persoane, cari vor forma comisiile permanente ale ligilor şi districtelor respective.

DIN CINE SE VOR COMPUNE COMISIILE

In alcătuirea comisiilor ligile şi districtele vor proceda în felul următor:

Preşedinţii vor fi preferaţi în ordine:

a) Profesorul de educaţie fizică absolvent al A. N. E. F., din localitate.

b) Un ofiţer absolvent al I. N. E. F.-ului.

c) Preşedintele ligei de atletism din localitate.

Membrii vor fi preferaţi în ordinea:

a) Profesorul de educaţie fizică indiferent dacă este sau nu absolvent al A. N. E. F.-ului.

b) Absolvenţii I. M. E. F.-ului (ofiţeri).

c) Membrii ligilor de atletism.

d) Persoanele cari s'au ocupat cu atletismul.

Ligile şi districtele se vor adresa în scris şi vor insista verbal pe lângă profesorul de educaţie fizică şi ofiţerii absolvenţi ai I. M. E. F.-ului, precum şi pe lângă reprezentanţii F. R. Atletism din localitate, pentru a primi să facă parte din comisia brevetului atletic.

PERSOANELE RECOMANDATE

Pentru alcătuirea comisiei ligile şi districtele sunt rugate să înainteze cel mai târziu până la 10 Noembrie a. c. un tabel cu numele, pronumele persoanelor recomandate, profesiunea, activitatea şi eventual studii. La acest tabel vor anexa răspunsul şi întreaga corespondenţă adresată persoanelor invitate să colaboreze.

Având în vedere sacrificiile pe cari le face F. R. F. A. şi dorinţa de progres pe care o urmăreşte, vă rugăm să binevoiţi a depune toată dragostea şi munca de care sunteţi animaţi pentru binele sportului şi să faceţi în aşa fel ca această comisiune să fie cât mai bine alcătuită.

PROBELE ŞI BAREMURILE IMPUSE LA CONCURSURILE PENTRU BREVETUL ATLETIC

Se instituesc 3 brevete atletice: seniori, juniori şi pitici. Pentru obţinerea brevetului se cere îndeplinirea minimului din baremurile de mai jos:

I. Barem pentru seniori:

Alergări

100 m. viteză: maximum 14 secunde.

1000 m. rezistenţă: maximum 4 minute.

2000 m. rezistenţă: maximum 8'20".

Sărituri

Săritura lung. fără avânt: minimum 2,35 m.

Săritura lung. cu avânt: minimum 4,70 m.

Săritura înălţime fără avânt: minimum 1,05 m.

Săritura înălţime cu avânt: minimum 1,30 m.

II. Brevetul pentru juniori va cuprinde:

Alergări

100 m. viteză: în maximum 15 secunde.

1500 m. rezistenţă în maximum 6'20".

Sărituri

Săritura lung. cu avânt: cel puţin 4,50 m.

Săritura înălţ. cu avânt: cel puţin 1,25 m.

Săritura înălţ. fără avânt: cel puţin 1 m.

Aruncări

Aruncarea cu greutatea 5 kgr. cel puţin 15 m. (cu ambele mâini prin adiţiune cel puţin).

Aruncarea cu grenada (goală): 25 m. cu o mână.

III. Baremul pentru pitici:

Alergare 60 m. în 12 secunde.

Săritura lung. cu avânt: 2,90 m.

Săritura înălţ. cu avânt: 0,90 m.

Aruncarea grenadei: 20 m. (cu o mână).

Prima excepţie

BURDAN pleacă în Franţa

săptămâna viitoare

Am anunţat la timp că fostul venusist Burdan a primit extrădarea din partea F.R.F.A-ului pentru a putea juca în Franţa.

Intâlnindu-l eri, la antrenamentul Rapidului, Burdan ne-a spus că şi-a strâns banii de drum şi de pasport şi va pleca la Paris în cursul săptămânii viitoare.

MARIN BADIN INVINS IN ANGLIA

Londra, 13. — In primul tur al campionatelor de tennis pe teren acoperit, jucătorul român Marin Bădin a fost eliminat de englezul Buttler.

Acesta a câştigat în patru seturi, rezultatul final fiind 6—3, 6—4, 3—6, 6—2.

Românul a opus o rezistenţă onorabilă.

„MUNCA ŞI VOE BUNA" VINE IN AJUTORUL FOOTBALLULUI

BUCUREŞTII VOR AVEA INCA TREI STADIOANE MODERNE

„Muncă şi voe bună" instituţia socială a educaţiei şi recreaţiei muncitorilor, vine în ajutorul footballului bucureştean.

La ministerul muncii s'a ţinut o importantă şedinţă, în care s'a studiat posibilitatea de a intensifica sportul şi în special footballul muncitoresc.

In acest scop s'a hotărât crearea a noui stadioane în diversele cartiere ale Capitalei.

Se va începe cu amenajarea stadionului Sportul Muncitoresc din parcul Veseliei.

Vom reveni în curând cu amănunte complete.

O cursă pe iarbă la lumina becurilor electrice.

CLASAMETUL FATAL

ROMAN de ALFREDO BOGARDO

Iese atunci, după ce și-a scos fulgarinul verde. Găsim la intrare pe Mabel. Cu autoritatea ei de soră a directorului Craig, îi poruncește fetei să joace comedia aceea pentru a face să dispară fulgarinul verde.

Intrigat de acest joc, mă hotărăsc să plec la Glasgow și reușesc să-l fac pe Bob Raftery să vorbească.

Secretul aflat... am aflat și numele vinovatului; dar îmi trebuiau dovezi...

— ...Și cum nu sunt speranțe să le obțin dela prostul și prefăcutul acela de Ramponi, trebue să mi le caut singur.

— Prost și prefăcut cavalerul Ramponi? îl întrerupse Ziori mirat.

— Da. D-voastră nu ați înțeles încă? Ah, figura și rolul lui Ramponi sunt caracteristice în afacerea asta.

El a fost un complice pe care miss Lucy nici nu se gândea să-l aibă..

— El?

— Sigur. Știți că Ramponi fusese de curând în Anglia. Pe un hipodrom, cunoscuse — din întâmplare — pe Bob Raftery, care într'un moment de exaltare i-a vorbit despre testamentul Quart și de faptul că domnișoara Craig luase cunoștință de clauza secretă.

Intors în Italia, după primele două „nenorociri", el ghici imediat cine era vinovata. Dar în loc să o denunțe, găsi că e mai comod să o ajute în jocul ei, pentruca apoi să o șantajeze și astfel să-i smulgă vreunul din milioanele moștenirei.

Dar contribuția lui în eliminarea succesivă a azzurilor, a fost nulă, deoarece asasina știa foarte bine ce avea de făcut.

Sarcina lui se reducea deci, numai la aceea de a face orice pentru a nu fi ea descoperită.

Observând că d-tră — iertați-mă, dar acesta este adevărul — vă pierdeați ușor liniștea și deci și claritatea în observații, își făcu o datorie din a veni să vă sâcâe cu ipoteze fără nici o bază și cu aluzii, în aparență nevinovate, la înclinația d-tră spre cărțile cu „subiect galben".

Pierzându-vă liniștea și claritatea raționamentului, vă îndepărtați fără să vreți de adevăr.

Dar a reușit să vă plaseze și câteva lovituri, destul de eficace: prima, atunci când expediind o scrisoare anonimă, făcu în așa fel ca Guido Viviani să afle că Ada era bănuită, împingându-l la un gest nesocotit, acela de a renunța la moștenire în caz că el ar fi fost glorioșul câștigător al clasamentului Craig.

Lovitura era cu dublu efect. Pedeoparte elimina pe unul din cei mai periculoși concurenți la primele 5 locuri în clasament, iar pe de altă, aducea o acuzație indirectă Adei, pentru toate nenorocirile întâmplate. Și Ramponi știa să aducă lucrurile în așa fel, încât vinovată să apară până la urmă, domnișoara Quartara.

A doua lovitură, a fost aceia că determinându-vă să vă îndreptați bănuelile asupra mea, cu puțin nu a reușit să-mi întrerupă misiunea cu care plecasem în Anglia și să împiedice descoperirea adevărului.

In acelaș timp, se însărcină cu adunarea probelor contra adevăratei vinovate, pentru a o putea apoi șantaja cu și mai mult succes.

Astfel, la partida Italia. Argentina, reuși să o cinematografieze pe miss Lucy Craig, îmbrăcată în fatalul fulgarin verde, în timp ce fugea înaintea noastră.

— Apropos de Ramponi, știți că l-am găsit acum câteva ceasuri, legat în camera domnișoarei Ada, la hotel.

— Știu — zâmbi Morelli — pentru că eu am fost acela

(Urmarea și sfârșitul în numărul de mâine).

CASETA DE REZERVA

Marșul la ordinea zilei

Suntem în plin sezon de marș, în țară ca și în străinătate, lunile de toamnă oferă un fericit prilej de activitate amatorilor acestui sport.

CONCURSURILE DIN CAPITALA

In Capitală, oficialii noștri s'au gândit să organizeze Duminică un prim concurs pregătitor în vederea campionatului național care se va desfășura tot în Capitală la sfârșitul lunei.

INTENSA ACTIVITATE IN STRAINATATE

O intensă activitate se observă în străinătate în special în: Franța, Ialia și Germania, unde în cursul ultimei săptămâni s'au desfășurat importante manifestațiuni.

La Berlin s'a disputat o cursă de trei ore câștigată de Prehu care a parcurs 32 km. 123 m., Concursul a strâns la start un lot impozant de concurenți.

In cursul acestei luni se vor mai organiza următoarele mari probe:

Cursa de 50 km. la Essen care se va disputa la 30 Octombrie.

Duminică se va desfășura pe circuitul Kasel-Mundel-Kasel (50 km.) o mare probă de marș.

Insfârșit, la Leipzig se va organiza tradiționala cursă de două ore.

RECORDURILE LUI LAISNE

La Paris pe stadionul Pershing, mărșăluitorul Laisne fost campion al Franței a stabilit câteva noui recorduri. Astfel el a trecut 20 mille (32 km. 186) în 2 ore 59 m. 16 s., în trei ore a parcurs iarăși 32 kilometri 321 m., 40 km. în 3 ore 49 m. 16 s. iar 25 mille (40 km. 232 m.) în 3 ore 50 m. 40 s.

La Lausanne, francezul R. Huard a parcurs 35 km. în 3 ore 2 m. 6 s.

RECORDUL MONDIAL AL LUI LIEPKALUS

Performanța cea mai remarcabilă, a realizat-o desigur letonul Liepkalus care a parcurs 30 km. la Riga în 2 ore 32 m. 34 s.

La Kopenhaga danezul Ingvarsen a parcurs 20 km. în 1 oră 37 m. 15 s. 8.

Se va mai disputa „Marele Premiu Monaco" ?

Din rândul importantelor evenimente automobiliste ale anului al ipsit în 1938 „Marele Premiu Monaco", una dintre competițiunile cari au avut totdeauna darul, să suscite un real interes.

Din motive de ordin financiar organizatorii s'au văzut siliți să renunțe temporar la această cursă dar, cercurile autorizate cred a ști că, în 1939, importanta competițiune va avea loc.

Se precizează chiar că este vorba ca întrecerea să se țină în ziua de 16 Aprilie, dată care va fi trecută în calendarul internațional al A. I. A. C. R.-ului.

Nic Corbett a provocat pe Anzini

LONDRA, 13. — Boxeurul britanic, Nic Corbett, a provocat pe italianul Gustavo Anzini, care Luni seară a învins în mod categoric pe campionul britanic la categoria cocoș, Johnny King.

Jocuri românești

Secția de jocuri românești a Asociației Creștine a Tinerilor (A. C. T.) de sub conducerea d-lui Dumitru Buruc, ține ședință de jocuri românești Sâmbătă 16 Octombrie a. c., orele 7-11 seara, în sala de festivități „Richter" din str. Luterană 27.

Toți iubitorii de adevărate jocuri și cântece românești sunt rugați a lua parte.

Costumul național este dorit.

Programul categoriilor inferioare de basket-ball

Liga „Muntenia" a fixat în ședința de aseară programul partidelor de categoria II rezerve și a III-a de basket-ball, care rămâseseră din ședința trecută.

BASKET-BALL CAT. II-a REZ.
Duminică 16 Oct.

A. S. 13 — Pebe, teren C. F. R., ora 16, arb. E. Dumitrescu.

Radu Vodă — Rahova, teren Sportul, ora 15.30, arb. Drăghicescu.

BASKET-BALL CAT. III-a

Viforul Dacia — Sp. Studențesc, teren Velodrom, ora 16, arb. Sotir.

Tirul — Delavrancea, teren Sportul, ora 16.30, arb. M. Hariton.

Spiru Haret — Caraiman, teren C. F. R. ,ora 15 arb. Ema Dumitrescu.

SPECTACOLE

ARO: O fetiță delicioasă, jurnal și completare.
CINEMA SCALA: „Jucătorul de șah". Jurnal Paramount.
CAPITOL (Sală și grădină): Stan și Bran alpiniști, jurnal și completare.
CINEMA CARLTON: „Barnabé" cu Fernandel. Jurnal nou Fox.
SELECT: Leopardul Suzanei, Katherine Hepburn, Cary Grant.
TRIANON: Șobolanul, jurnal Paramount.
A. R. P. A.: Allo Havai și pe scenă: James Kok.
FEMINA: Revista revistelor și jurnal Paromount.
REGAL: Tura, zeița junglei și jurnal Paramount.
PALACE BULEVARD: Sângele negru, jurnal și completare.
ROYX: Stan și Bran alpiniști, jurnal și cimpletare.
ELYSEE: Șobolanul, jurnal Paramount.
SAVOY: Copiii părăsiți și Broadway Melody.
FORUM: O sută de băeți și o fată și Sarati cel groaznic.
CORSO: Uultimul atac, jurnal și completare; Revista: Corso revizuește (la orele 8 și 10 jum.).
AIDA: Contesa Walewska și Spovedania.
ATENEUL TEI: Cavalerii nopții și Trăim numai odată.
ATENEUL M. EMINESCU: Tovarăși de suferință, Colierul blestemat și Funeraliile Reginei.
ASTRA: Paris și Casa strigoilor.
AMERICAN: Blocada și Mi-am regăsit iubirea.
BARCELONA: Monstrul galber, Spectrul scaunului electric și trupa de reviste.
CARMEN: Prima iubire și Fortul negru.
CITY: Corsarul și Frații Marx agenți secreți.
COTROCENI: Scipio africanul și Strigoii.
DACIA: Căsnicia doctorului Allan și Destin.
DIANA: India în flăcări și Ajutor, vin indienii.
DOINA: Scipio Africanul și Cea mai bogată fată din lume.
DICHIU: Ultima misiune a Macului Roșu și Valetul și Contesa.
EDISON: Suflete împietrite, Spaimai indienilor și trupa Georgescu-Iasy.
FRANKLIN: Floare de trotuar.
FILANTROPIA: Tarantela și Dèdé.
FLORIDA: Insula văduvelor și Testamentul misterios.
GLORIA: Spune-mi cine ești și Frații Ritz șomeri.
IZBANDA: Paradisul furat și Primejdia.
ILEANA: Aventurile lui Arsene Lupin și Rosalie.
LILLY: Răzbunarea inamicului public și Stăpânul.
LIA: Uraganul și Intre două femei.
LIZEANU: Gentleman după miezul nopții și Aventură din Manhatan.
LUCIFER: Tragedia unei generații și Alibiul d-rului Tindal.
LOLICA: L'am întâlnit la Paris și Ochii cari ucid.
MODEL: Maroko, Eroul din Arizona și Calul Tarzan.
MARNA: Mi-am regăsit iubirea, Mireasa fugară și revistă.
MARCONI: La Habanera, Cântărețul tristeții sale, jurnal Paramount și artiști.
NERO: Robinson Crusoe, opera completă.
NISSA: Corsarul și Fanny Elssler.
NONI: Ingerul străzii și Furtuna în Maroc.
OMNIA: Tigrul din Arizona și Insula păcatelor.
ORFEU: Pericol de moarte, Războinic și fulger și banda veselă.
ODEON: Proscrisul și Josette.
PACHE: Parnel și Frații Marx la curse.
PARIS: Valea blestemată și Nebuniile tinereții.
RAHOVA: Blocada și Păcate în Paradis.
REX: Domnișoara Vedetă și Fete de măritat.
SPLENDID: Alarmă în India și Scandal fără motiv.
ȘIC: Moscova-Shanghai și Am fost Jack Mortimez.
TRIUMF: Charlie Chan la Olimpiadă și Victoria Suverana Angliei.
TOMIS: Azilul de noapte și Matchul de box Joe Louis-Schmelling, jurnal și completare.
UNIC: Valea blestemată și Farmecul Bohemei.
VENUS: Petru cel Mare și Grădina lui Allah.
VOLGA: 100 de băeți și o fată și Sarati cel groaznic.
VOLTA-BUZEȘTI: Alarmă în India, jurnal și completare.

De pe pistă...

Estonienii s'au remarcat și în acest an la aruncarea suliței.

Suli a aruncat 75 m. 98, Isak 71 m. 85, Magi 63 m. 24, Hallik 61 m. 71 și Kustkici 60 m. 11.

❖

In liga Banat s'au stabilit în acest an o serie de elemente care vor contribui în mod considerabil la difuzarea și mai ales îndrumarea metodică a atletismului.

Astfel la Caransebeș funcționează ca profesor A. Covaci, bine cunoscutul sprinter recordman ex-campion național la 100 m.

La Timișoara vor funcționa ca profesori: F. Mathias, A. Hockl și Cojocariu, nume cunoscute și cu vaste posibilități de a activa.

In cursul acestui an Germania a disputat opt matchuri internaționale, câștigând de șapte ori și fiind învinsă o singură dată.

❖

Duminică se va desfășura la Timișoaro pe arena Banatul un mare concurs atletic organizat de clubul Electrica.

Printre atleții care dau examen de admitere la A. N. E. F. figurează și Ladislau o figură cunoscută a atletismului bănățean.

Sport școlar

LICEUL „AL. LAHOVARI"-CL. X-VII (6 : 2)

Pe stadionul din R.-Vâlcea s'a disputat matchul inter-școlar între clasele V și VII. Epele au aliniat următoarele chipele au aliniat următoarele formații:

Cl. V: Diaconescu, Zorici, Guțetoiu, Penescu, Stroe, Cârpeneanu, Pribeanu, Prunescu, Dănciulescu, Păunescu și Crăciun.

Cl. VII: Berbescu, Pleșoianu. Ivănescu, Butta, Vasile, Anghel, Șerban, Will, Iulian, Popilian, Iliescu.

S'au remarcat: Stroe și Zorici dela învingători, iar Pleșoianu dela învinși. Goalurile au fost marcate de Dănciulescu 3, Pribeanu 2, Stroe 1, dela cl. V. Dela cl. VII: Pleșoianu 2.

CL. VI-VIII 1 : 1 (0 : 0)

Cl. VI: Drăghici, Tomescu, Vasiliu, Avramescu, Trutzescu, Predețeanu, Berbescu, Mateescu, Olănescu, Pietreanu. Diaconescu.

Cl. VIII: Florescu, Simian, Valerian, Puia, Prădatu, Dărvărescu, Zorici, Trașcă, Tomescu, Rozaru, Popescu.

Dela cl. VI s'au remarcat: Drăghici și Mateescu. Iar de la cl. VIII: Gina Rozaru și Relu Popescu.

Ambele echipe au jucat cu îndârjire, dar rezultatul a rămas nedecis.

LICEUL LIBROS
CL. VII A-CL. VII B
1 : 0 (1 : 0)

Echipele primă și secundă a clasei a VII-a liceului Libros au furnizat un joc spectaculos pe terenul U. F. S. R. A învins, echipa primă cu 1—0.

A marcat Vasilescu.

S'au remarcat: Ignat, Popovici, Solomon și Vasilescu.

Formațiile au fost următoarele:

Echipa I-a: Ignat, Vrânteanu, Rosenstuk Vasilescu, Klein, Kumbein, Hoffman, Solomon, Stoenescu, Niță, Ionescu.

Echipa II-a: Lazarovici, Stromingher Georgescu, Popovici, Schomberg, Avramescu, Cat, Ghelman, Curelescu, Tilichi, Socaciu.

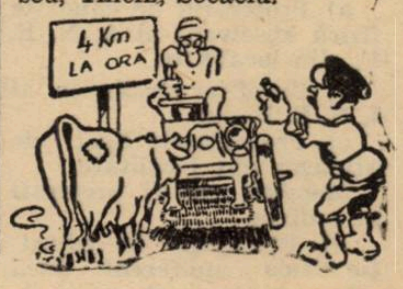

FOOT-BALL

Atenție, Venus!..

Baratky e în formă mare și Rapid și-a pus la punct toate vedetele

Feroviarii au învins Gloria C. F. R. cu 6-2 (4-1)

Au marcat: Moldoveanu (2) Baratky (2) și Bogdan (2). Pentru gălățeni a înscris Bode (2)

Trec zilele și se apropie derbyul campionatului.

Matchul dintre Rapid și Venus leagă de el atâtea soluții, atâtea ambiții și o doză de pasiune cum nu poate produce nicio altă întâlnire oficială.

In vederea acestui match, Rapid a jucat cu Gloria C. F. R. din Galați echipa antrenată de Cârjan.

A fost un match frumos, în care vedetele feroviarilor bucureșteni au arătat o formă îngrijorătoare... pentru Venus.

BARATKY

Intr'adevăr, Vintilă, Baratky și Bogdan au jucat pur și simplu extraordinar.

Iar echipa gălățeană s'a dovedit o echipă foarte bună pentru categoria, în care activează.

FORMAȚIILE

Echipele au intrat pe teren în următoarele formații:

FORMAȚIILE

GLORIA: Cuciardi (Justin), Ionescu, Prassler II; Topa, Mihăilescu, Milea; Pancoff, Chiriță, Bodea, Cârjan, Rădulescu.

RAPID: Negru, Wetzer II, Lengheriu; Vintilă, Rășinaru, Rafinsky, Georgescu, Moldoveanu, Baratky, Bogdan, Horotan.

După pauză, Costea ia locul lui Mihăilescu, care schimbă cu Milea. Acesta intră apoi în locul lui Chiriță.

La Rapid, Petrică Rădulescu schimbă cu Negru, Marton cu Wetzer II și Moldoveanu cu Roșculeț.

MOLDOVEANU MARCHEAZA CONSECUTIV ȘI... SIMETRIC

Matchul a început într'o alură rapidă, „încurajată" de timpul răcoros.

Scorul este deschis de Moldoveanu dintr'o pasă a lui Baratky. Dintr'o situație asemănătoare tot Moldoveanu ridică avantajul la 2-0.

ȘI BOGDAN...

Rapid domină și Bogdan marchează din colțul careului de 16 metri, deși era împiedicat de doi adversari.

Golul acesta este numai o palidă dovadă a formei, în care se află.

BODEA DRIBLEAZA...

Centrul atacant al gălățenilor este un dribleur foarte bun.

Un exemplu? Iată-l. Indată după golul lui Bogdan ia mingea, driblează toată apărarea feroviară, îl păcălește și pe Negru și marchează simplu.

ȘI BARATKY!

Scorul reprizei este stabilit de Baratky.

In treacăt fie zis a fost cel mai frumos goal al zilei.

Gussy se afla în colțul drept al careului de 16 metri și de acolo a tras o bombă exact în colțul opus.

O FAZA SPLENDIDA

O fază, care concurează serios golul lui Baratky.

Vintilă are mingea și deschide în cruciș pe Baratky, care se găsea în poziția de inter stânga.

Blondul atacant reia direct și mingea sgudue bara orizontală cu o forță extraordinară.

BODEA REDUCE SCORUL

Repriza secundă începe cu un goal gălățean.

Marton, ce luase locul lui Wetzer II, dă cu piciorul peste minge și Manole Rădulescu e destul de aproape pentru a o atinge.

Centrarea lui precisă e transformată tot atât de sigur de Bodea.

UN PENALTY „A LA BARATKY"

Bogdan ghicește și el bara după ce driblase pe toată lumea și se oprise la șase metri de goal.

Puțin mai târziu Horotan se strecoară în dribling printre toți apărătorii.

Goalul pare inevitabil și de această părere e și fundașul dreapta care îl oprește pe Horotan prin foult.

Baratky trage plasat în maniera lui personală și gata ... 5-2 pentru Rapid.

ULTIMA „BOABA" E A LUI BOGDAN

Jocul se apropie de sfârșit și Horotan de poarta lui Cuciardi.

Centrează pe jos, Baratky se repede la minge... dar sare peste ea și Bogdan marchează de aproape.

Până la sfârștiul matchului se mai pierd câteva ocazii mai mult sau mai puțin clare.

AUER E GRIPAT, DAR VA JUCA

In matchul de eri Auer a lipsit din formație pentrucă e răcit.

Ca și Rafinsky, de altfel!

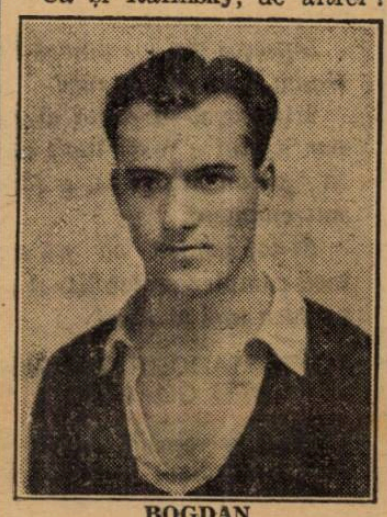

BOGDAN

In contra Venusului va juca deoarece până Duminică va fi complet sănătos.

ECHIPA PENTRU DUMINICA

In urma antrenamentului de eri, a fost alcătuită următoarea formație:

Negru, Wetzer II, Lengheriu, Vintilă, Rășinaru, Rafinsky, Bogdan, Moldoveanu, Auer, Baratky, Horotan.

Metropola - Lupeasca (old-boys)

Mâine după amiază arena Turda găzduește partida amicală dintre echipele de old-boys ale echipelor Metropola și Lupeasca.

Partida se dispută la ora 15.30.

Metropola posedă o bună echipă având având elemente de valoare. Lupeasca deasemeni nu este un adversar slab astfel că jocul se anunță extrem de disputat.

Campioana Bulgariei învinsă de deținătoarea Cupei Regele Boris III

Primul match de campionat disputat la Varna între campioana Bulgariei Ticha (Varna) și deținătoarea cupei Boris III F. C. 13 din Sofia, s'a soldat cu victoria oaspeților, cu rezultatul de 3-1 (0-1).

Ticha a pierdut din cauza portarului, care a fost foarte slab.

A arbitrat Stoiceff (Plevna).

O CURĂ NECESARĂ

Este aceia pe care orice om care se îngrijește de sănătatea sa, ar trebui să o facă, începând de la vârsta de patruzeci de ani. Primăvara și toamna îi va fi suficient de a face una sau două cure de o lună cu Pagéol, pentru a nu cunoaște apoi, ca urmare, toate afecțiunile căilor urinare, trist privilegiu al bătrâneții. Pagéol are o acțiune antiseptică, calmantă și de întinerire asupra organelor. Mai cu seamă el împiedică ipertrofia prostatei și consecințele sale dureroase: incontinență, retenție de urină, autointoxicare, etc. Pagéol se prezintă sub formă de capsule de o întrebuințare discretă, și nu oferă nici un pericol, chiar în doze mari.

Este un produs Chatelain, marca de încredere, preparat de Laboratoarele de Urodonal, sub direcțiunea științifică a Profesorului Pouchet, membru al Academiei de Medicină, asistat de 26 medici și farmaciști.

La farmacii și droguerii.

1100

Câțiva din glorioșii noștri internaționali

au făcut cereri la F. R. F. A. pentru a li se elibera licențe de antrenori

Secretariatul general al F. R. F. A., a fixat — după cum am anunțat și noi în unul din numerile noastre trecute — termen până la 15 Oct. pentru depunerea cererilor pentru licențe de antrenori.

Dăm mai jos numele celor cari au depus până eri cereri de licențe de acest fel, nume între cari se găsesc câteva ale fostelor vedete din footballul nostru.

F. Zimermann, Adalbert Covacs (internațional român dinainte de războiu), Al. Geller (internațional fost la Brașovia), Darvassy Adalbert (Colțea-Brașov), Dobo Eugen (Juventus), Tiberiu Remeny (Cluj), Csillag, Wetzer, Ianossy, Czinczer și Steinbach.

Pentru a putea juca la Istanbul

Unirea Tricolor va cere

să i se programeze matchul de cupă cu A. S. Constanța la 26 Octombrie

Am anunțat că Unirea Tricolor a primit o nouă propunere din Istanbul, de data aceasta pentru două matchuri la 29 și 30 Octombrie.

In cursul zilei de eri oborenii au răspuns telefonic că acceptă oferta, urmând ca în timp util să trimeată la Istanbul confirmarea scrisă.

Unirea Tricolor însă, trebue să capete aprobarea F.R.F.A.-ului, mai ales că la 30 Octombrie are match cu A. S. Constanța în cadrul Cupei României.

Această dificultate însă, este ușor de înlăturat. După cum suntem informați, oborenii vor propune C.C.R.-ului cum și A. S. Constanței ca acest match să se dispute la 26 Octombrie (Sf. Dumitru)) în loc de 30 Octombrie. In felul acesta, bucureștenii vor pleca direct de la Constanța la Istanbul, unde ar urma să ajungă Vineri 27 Oct. dimineața.

Modificări în programul campionatului districtual

Camisiunea districtuală de foot-ball aduce pe această cale la cunoștința grupărilor, d-lor arbitri precum și jucătorilor, cari sunt interesați, că s'au făcut următoarele modificări programului de campionat fixat pentru Duminică 16 Octombrie 1938:

Jocul Mociornița—A. C. F. R. (divizia B) se va disputa pe terenul Venus la orele 13.30.

Jocul Venus—Rapid juniori se va disputa tot pe terenul Venus însă la orele 10 a. m.

Jocul Orfeus—Metalosport se va juca pe terenul Industria Iutei la orele 13.30.

Jocul Justiția—Dacia Traiană se va disputa — de comun acord — pe terenul Unirea la orele 11 a. m.

Restul programului rămâne cum a fost întocmit inițial.

Secretar General,
C. CHIRICEANU

Tariful de publicitate al ziarului UNIVERSUL

(CATEGORIA IV)

LINIA CORP		5
Dela 10-1000 linii	Lei	9
Dela 1000 linii în sus	„	7,50
Anunțurile colectorilor de loterii	„	10
Bilanțuri, convocări, notificări etc.	„	30
Știri artistice, judiciare, școlare	„	15
Informațiuni comerciale minimum 5 linii	„	17,50
Informațiuni financiare minimum 5 linii	„	17,50
Informațiuni colectori de loterii	„	20

Football

● DACIA TRAIANA, convoacă, pentru Duminică 16 c., ora 9.30 dim., pe terenul Unirea Tricolor pe următorii jucători: Ştefănescu, Leonte, Paul, Vărzaru, Gică, Mateescu, Papaianopol, Dobrescu, Jean, Stan, Iordache, Grigoriu, Scutaru, Costică şi Fanu.

● A. S. C. BANEASA, convoacă pe ziua de 14.X.938, orele 3 precis, la antrenament, următorii jucători: Mayer, Alexie, Florescu, Pârcălăbescu, Georgescu, Antonescu II, Iosif, Antonescu I., Ivănescu, Corăscu, Marghiloman, Antonescu Nanu, Buzi, Sordiu, Petheu şi Cristescu. Orice lipsă va fi aspru sancţionată.

● Unirea Tricolor convoacă Duminică la ora 8, la terenul Unirea, pe următorii: I. Generalul, Buga, Marinescu, Popescu T. Părălescu, Tudor Al. Popescu N. Bogdan, Panaitescu, Rugiubeni, Iţaru; Marinescu, Dumitru V.

La ora 10, la Giuleşti, pe: Iliuţă, Meşină, Iliescu; Dumitru N., Dobrescu, Gogu, T. Ionescu, Vlădescu, Zamfir, Turici, Stan.

✸

CESARINI, fostul jucător al Juventusului din Torino, a fost angajat ca antrenor de gruparea River Plata din Buenos Aires. La această grupare activase înainte ca antrenor ungurul Hirsch.

✸

HOGSON (Leeds United) este în fruntea goal-getterilor englezi cu 10 goaluri marcate. Urmează în ordine Lawton *(Everton) cu 9 goaluri,* Fenton *(Middlesbrough) cu 8 goaluri etc.*

✸

Sâmbătă se dispută la Hampden Park din Glasgow, finala Cupei Glasgow-ului între Celtic şi Clyde

✸

✸

WEBER, un nou fundaş al Admirei, a fost suspendat pentru o lună, pentrucă a lovit un jucător advers, cu ocazia matchului de campionat Admira-Grazer A. K.

Frumos debut...

La antrenamentul de eri

SONI NICULESCU

a arătat o formă extraordinară şi va juca inter dreapta contra AMEFA-ei

Cinci oameni noi în echipa Juventusului

„Motiv de tristeţe“: echipa primă a învins echipa secundă

Eri după amiază — pentru cei mai mulţi în timpul amiezii căci matchul de antrenament a început la ora două — Juventus s'a antrenat pe arena din Giuleşti.

Un antrenament de deschidere la matchul Rapid—Gloria C. F. R.

MOTIV DE TRISTEŢE

Mai întâi de toate, antre-

SONI NICULESCU

namentul de eri al roş albaştrilor a fost un antrenament foarte bogat în urmări.

In urma lui, nu mai puţin de cinci oameni noui au intrat în echipa primă.

Şi în al doilea rând, el a dat conducerii, un „motiv de tristeţe“.

Echipa primă a terminat învingătoare.

„Tradiţia“ ar cere acum un rezultat invers.

Lucrurile sunt însă destul de complicate de oarece victoria echipei a fost adusă de Sony Niculescu, care jucase în echipa secundă.

FORMAŢIILE

ECHIPA 'A' (tricouri albe): Sadowsky, Drăgan, Dragomirescu; Brandabura, Micu, Porojan; Schina, Dunăreanu, Zăinescu, Prassler, Naciu.

ECHIPA B (tricouri roş-albastre): Endreffy, Tătaru, Cotruţă; Tănăsescu, Flamaropol, Dobrescu; Oană, Korony, Sony Niculescu, Palmer, Vulcănescu.

Lipseşte din lot numai Petrescu, care era pe tuşe.

Mijlocaşul dreapta al Juventusului a fost lovit uşor în genunchiu şi nu a făcut antrenament.

Şi tot pentru că nu este încă complet restabilit, el nu va juca nici la Arad.

SONY MARCHEAZA PENTRU GOALURI

După o repriză albă, în care cele două înaintări au ratat numeroase ocazii, repriza secundă e dominată categoric de surprinzătoarea eficacitate a lui Sony Niculescu.

In primele minute următoare pauzei, Sony deschide scorul dar puţin după aceea Prassler egalează.

Situaţia de egalitate se păstrează însă tot atât de puţin pentru că „rezerva“ ia conducerea printr'un goal marcat tot de Sony.

SONY EGALEAZA ŞI ADUCE VICTORIA

După acest al doilea goal Sony trece în echipa primă, inter dreapta în locul lui Dunăreanu.

Imediat după această

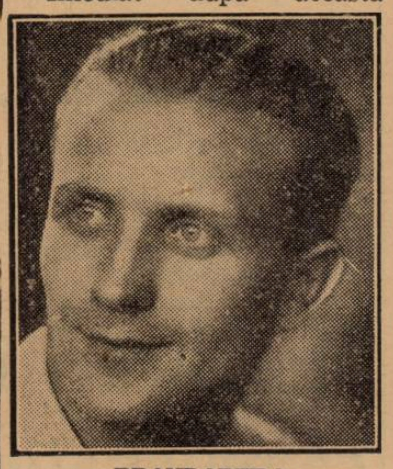

BRANDABURA

schimbare, echipa A egalează prin Soni Niculescu.

Dunăreanu schimbă locul cu Zăinescu şi pasează printre lui Soni, care marchează formidabil.

COMITETUL... PLENAR

La antrenamentul de eri a „participat“ întreg comitetul în frunte cu domnul inginer Cezar Popescu

Indată după ce antrenamentul a luat sfârşit comitetul s'a întrunit într'una din cabinele de la Giuleşti.

Au luat parte la formarea echipei, în afară de Braun şi domnul Cezar Popescu, domnii Henter, Ţane Săvulescu, Sever Alexandrescu, Thomaziu şi inginer Ionescu

Un comitet fecund, pentru că, aşa cum am spus la început, în echipa, care va juca Duminică la Arad, vor figura cinci nume noui: impuse

SADOWSKI

de formă sau indispoziţii de altă natură.

SONI ENDREFFY, TĂTAR, POROJAN ŞI DUNĂREANU...

... iată numele celor cinci.

Contra arădenilor Soni va ocupa postul de inter dreapta.

Proectul nu este de loc riscant pentru că el este legat numai de suflul lui Soni.

Şi dacă el nu va putea rezista va schimba locul cu Dunăreanu.

In poartă va juca Endreffy, care a arătat o formă excelentă şi a fost superior lui Sadowsky.

Pentrucă Dragomirescu nu poate obţine concediu va ceda locul lui Tătar.

In locul lui Petrescu, care după cum am spus este lovit la genunchiu, joacă Porojan, iar Zăinescu cedează locul lui Dunăreanu.

Luând în seamă aceste schimbări, iată formaţia pe care o va alinia Juventus Duminică, la Arad:

Endreffy, Cotruţă, Tătar; Porojan, Micu, Brandabura; Schina, Soni Niculescu, Dunăreanu, Prassler, Naciu.

JUVENTUS—RAPID 5—1... LA AUTOMOBILE

Părăsesc stadionul întovărăşit de un juventist, care îmi arată un şir compact de cinci maşini iar mai la o parte una singură isolată.

„Uite vezi, spune juventistul, şi la maşini îi batem pe Rapid.

„Noi“ — comitetul — avem cinci maşini şi Rapid numai una.

In acest timp, domnul Fulga, care sosea în grabă, reducea scorul la 5—2.

Hotărîrile comisiei districtuale luate în şedinţa de aseară

Comisiunea districtuală a ţinut aseară şedinţă sub preşedinţia d-lui maior Gh. Brezeanu.

S'au luat următoarele decizii:

Se amendează cu lei 300 gruparea A. C. S. A. pentru neprezentarea echipei de rezervă la matchul cu A. G. E. R.

Se pedepsesc cu mustrare jucătorii Beldiman (Turda), Varga A. (Gloria), şi Iordăchescu (S. T. B.).

Se resping ca nesusţinute şi netaxate următoarele contestaţii:

Juventus la matchul de juniori cu Venus, Viforul Dacia la jocul cu Monitorul Oficial, Leonida la jocul cu A. S. C. A. M. şi Vergu la jocul cu Adesgo.

Se amendează cu lei 50 gruparea Gloria pentru lipsă de carnet de legitimare.

Se ridică dreptul de joc următorilor jucători: V. Mandi (Mociornita) 30 zile, Mihalovici (Macabi) 8 zile, St. Alexandrescu, Fl. Rădulescu (Vulturii Carpaţilor), Ionescu Costel (Standard) şi Francisc Cezar (Leonida) pe timp de 15 zile.

Se dă termen la 24 crt. următoarelor grupări pentru susţinerea contestaţiilor. F. C. Băneasa, Juventus, Ion Dârlău şi Standard.

Incidentele petrecute pe terenul Titani se vor judeca în şedinţa din 27 Octombrie.

Se citează pentru şedinţa de Luni 17 crt. d. Niţu Ioan împreună cu d. arbitru Mihu Augustin.

Se citează deasemeni şi delegatul grupării Colentina.

Se pedepseşte cu avertizment jucătorul Huzunian (E. F. A.) pentru joc periculos.

Se ridică suspendarea grupării Turda şi se suspendă gruparea Macabi pentru neplata taxelor ce datorează districtului.

Comisiunea de control financiar

COMUNICAT EXTRAS DIN PROCESUL VERBAL AL ŞEDINŢEI DIN 11 OCTOMBRIE 1938

Având în vedere rapoartele observatorilor financiari, comisiunea pune în vedere grupărilor organizatoare că sunt obligate a trece în situaţia materială, înainte de începerea vânzării, numărul total al biletelor ce se pun în vânzare cu indicarea exactă a seriilor şi preţurilor.

Deasemenea sunt obligate a trece imediat după terminarea jocului totalul biletelor vândute cu indicarea aceloraşi date ca mai sus, astfel ca observatorul financiar să poată semna situaţia materială.

Se atrage atenţiunea grupărilor că observatorii financiari au instrucţiuni ca să nu ia în consideraţie decât numai situaţiile întocmite în conformitate cu instrucţiunile de mai sus.

Grupările ce nu se vor conforma vor fi sancţionate.

Totodată fiind sesizaţi că grupările organizatoare nu fac în mod uniform decontarea taxelor către organele federale pe o parte, pe de altă parte percep taxe peste preţul arătat pe bilet, comisiunea fixează următoarele norme:

a) Peste preţul arătat pe bilete, nu se pot percepe în plus decât 2 lei taxa U. F. S. R. şi 2 lei timbrul aviaţiei;

b) Toate celelalte taxe: Fondul diviziei naţionale; Fondul cupei României;

Taxele către centru, ligă şi district, se înglobează în mod obligatoriu în preţul arătat pe bilet;

c) La decontarea încasărilor toate taxele, cu excepţia acelora arătate la punctul a, se înglobează în cota de 20% a grupării organizatoare şi deci nu se pot scădea separat.

❖

In urma expunerii d-lui I. Munteanu — membrul comisiunei de control financiar — asupra avantagiilor reglementării operaţiunilor financiare ale F. R. F. A. prin cek, se decide ca pe viitor grupările din orice categorie să facă remiterile sumelor către federaţie prin C. E. C., evitându-se uzul mandatelor poştale.

Prin această reformă, comisiunea urmăreşte simplificarea operaţiunilor, realizarea unui control mai uşor, cât şi a unei economii pe seama grupărilor remitente.

Serviciul contabilităţii va trimite în scurt timp grupărilor imprimatele necesare.

Preşedinte, N. STOICA

Severitate!...

Eri, pe Splaiu, Venus s'a antrenat intens... cei cari n'au corespuns, se vor antrena şi azi...

David e într'o formă de zile mari... şi foarte serios

Niciodată, un match de fooball nu a produs atâta

DAVID

fiebere ca întâlnirea de Duminică, dintre Venus şi Rapid.

Eri, pe splaiu, antrenamentul Venusului, ţinut sub tirania acestui derbyu, a cunoscut o severitate rară.

Atent, preocupat de cele mai neînsemnate amănunte, Ianossy s'a ocupat de fiecare jucător în parte.

Iar în tribune, înflăcăraţii suporteri au făcut cele mai diverse combinaţii şi au dat acelaşi pronostic:

Victoria Venusului.

O ORA JUMATATE FARA PAUZA

Partea principală a contravenientului a constituit-o matchul la două goaluri.

S'a jucat cu nerv, cu viteză timp de 90 de minute fără întrerupere.

Două echipe, albii şi negrii, s'au luptat ca într'un adevărat match de campionat.

Iată formaţiile:

ALBII: Iordăchescu, Hartel, Negrescu; Demetrovici, Matei Dumitrescu, Fieraru; Orza, Ploeşteanu, Bodola, Humis, Iordache.

NEGRII: David, Crum, Sfera; Bărbulescu, Colea, Beffa; Gruin, Gavrilescu, Cârciog, Petea, Ene.

GAIN ŞI ALBU ABSENŢI

N'au participat la antrenamentul de eri Gain şi Albu.

Primul a fost la Cluj şi nu s'a întors decât în cursul serii.

Secundul nu a putut „scăpa" de la serviciu.

Ambii se vor antrena azi după amiazi.

REZULTATUL MATCHULUI: 2-2

Matchul dintre cele două echipe a fost, cum am spus, pasionant şi destul de repede.

Cu toate că Ianossy — mai ceva decât domnii Milivoi şi Raab — l-a întrerupt de nenumărate ori pentru a discuta asupra fazelor eronate.

In general, caracteristica lui a fost severitatea.

Pentru a vă face o idee despre cum s'a muncit eri la Venus este de ajuns să ştiţi că cele patru extreme din joc au bătut fiecare corner de aproximativ trei-patru ori.

Rezultatul acestei reprize unice a fost nedecis.

Negrii au înscris consecutiv două goaluri prin Cârciog iar albii au egalat cronologic prin Humis şi Iordache.

SARITURI DE COARDA

Fluerul „final" n'a pus de astădată capăt lucrului.

Pentrucă odată matchul terminat, au urmat înconjurul terenului în pas alergător şi sărituri de coardă.

După antrenament toţi cei douăzeci şi doi de jucători au făcut bae şi masaj.

DAVID IN FORMA MARE

Antrenamentul de eri a scos în evidenţă un om: David.

După un match, în care s'a afirmat printr'o nehotărîre şi surprinzătoare nervozitate, David a demonstrat eri o formă de zile mari. Dacă matchul cu Ungaria se juca, celebra tripletă de centri înaintaşi n'ar fi excelat printr'o eficacitate deosebită.

Alături de portarul „albilor" s'au remarcat printr'o formă similară Humis şi Petea Vâlcov.

Noul inter stânga, ca şi „vechiul" titular au arătat suflu, vervă de shoat şi dribling.

ANTRENAMENT ŞI AZI

dar... nu s'a terminat.

E foarte greu să fie redată atenţia, cu care este privit matchul de Duminică.

In cursul după amiezii pe arena din splaiu va fi un nou antrenament.

De data asta însă mai uşor. Mult mai uşor.

In afară de Gain şi Albu vor participa şi toţi cei cari nu au „corespuns" la antrenamentul de eri.

Antrenamentul acesta, care va dura cel mult o jumătate de oră, va cuprinde numai exerciţii de condiţie.

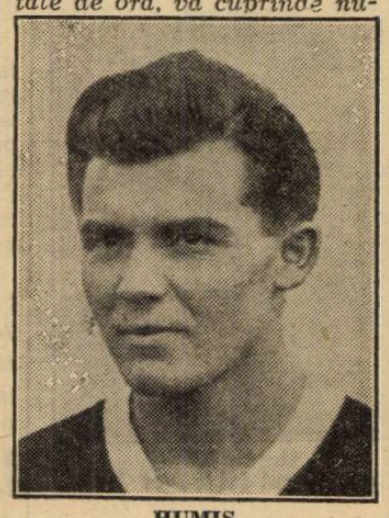

HUMIS

O DECLARAŢIE

„Matchul cu Rapid, declară un conducător marcant al grupării din splaiu, este cel mai greu din tot acest tur al campionatului.

Noi nu ne uităm la rezultatele obţinute de Rapid în ultima vreme şi ar fi o greşală de neertat dacă am face-o.

Indiferent de comportarea, pe care feroviarii au avut-o în precedentele două matchuri, întâlnirea de Duminică este prea importantă pentru ca echipa să nu aibe o revenire puternică".

ECHIPA SE FORMEAZA SAMBATA SEARA

După antrenamentul de azi, va urma la sediul clubului o şedinţă teoretică, în care -se spune—va fi analizată, o tactică specială, care va face senzaţie.

Echipa nu va fi însă cunoscută decât în cursul serii de Sâmbătă.

Pentru matchul de mâine

Arbitrii şi-au alcătuit lotul dar... cine îi va arbitra?

Eri după amiază arbitrii bucureşteni au făcut un sever antrenament pe arena A. C. S. A. în vederea matchului pe care-l vor susţine mâine în compania arbitrilor din Ploeşti.

Bucureştenii au dat o deosebită importanţă antrenamentului, din lotul convocat nelipsind nimeni.

Lotul alcătuit este următorul:

Mihail Petrescu, Braun, Birău, Caciuc, Doja, Feher, Guţescu, Ganţu, Gorcea, Ioachim, Kroner E., Kroner P., Mihu A., Muscan Jean, Mitran, Obreja, Rosenstein, Raţiu, Stăncescu I., Tănase Tănase, Trandabur, N. Vâlcov, Boby Zamfirescu, Popescu Al., Vinţe I. şi D. Ştefănescu.

Antrenamentul s'a desfăşurat sub supravegherea d-lui Mihail Petrescu, preşedintele comisiunei districtuale a arbitrilor.

D-sa este foarte mulţumit de modul cum se comportă echipa şi este optimist. Jocul se va disputa pe stadionul Giuleşti la ora 15.30.

După match arbitrii bucureşteni dau un banchet în onoarea colegilor ploeşteni la restaurantul Mazilu din b-dul Col. Mihail Ghica 83.

La Constanţa

Sucitulescu va juca fundaş stânga

Reintră şi Alexandrescu

Unirea Tricolor susţine Duminică, la Constanţa, cel mai greu match al turului de toamnă.

O victorie asupra A. S. Constanţei ar clarifica complet problema leaderului.

ANTRENAMENT CU COLŢEA

In vederea acestui match, oborenii s'au pregătit serios şi au isbutit să pună la punct o echipă destul de puternică pentru a privi cu încredere matchul dela Constanţa.

Eri, după amiază, a fost pe arena din faţa gării de Est, ultima pregătire.

S'a jucat un match la două porţi, în două reprize a 30 de minute, cu Colţea—Mociorniţa.

In acest match a fost încercat Sucitulescu în postul de fundaş stânga.

Cum Sucitulescu a dat satisfacţie, el va juca Duminică în acest post.

UN LOT DE 13 JUCATORI

Pentru matchul dela Constanţa vor face deplasarea următorii jucători:

Creţeanu, Petrescu, Sucitulescu, Florea, Anghelache, Boteanu, Dumitrescu, Alecu, Covaci, Câmpeanu, Mihăilescu, Alexandrescu, Cristescu.

O „SARBATOARE"

Matchul acesta corespunde cu o mare sărbătoare pentru unii din jucătorii oboreni.

Anume, în cursul acestei săptămâni se vor elibera din armată toţi jucătorii: Boteanu, Alecu, Iliescu, Ionescu Ilie şi Alexandrescu.

Sferturile de finală ale „Cupei Tschammer"

Sferturile de finală ale „Cupei Tschammer" cari se vor desfăşura în ziua de 6 Noembrie se vor disputa între următoarele echipe:

Blau-Weiss (Berlin)-1860-München,

V. Rasensport (Gleiwitz)-1. F. C. Nürnberg.

F. S. V. Frankfurt a M.-V. f. B. Mühlburg.

S. V. Waldhof - Rot-Weiss (Essen).

Football

● *SWANSEA, clubul englez din divizia secundă, deţine recordul matchurilor nule în acest campionat. Din 8 jocuri disputate, două le-a perdut, iar restul le-a terminat la egalitate.*

● Clubul Celtic (Glasgow) conduce în campionatul Scoţiei.

● *Federaţia olandeză de football şi-a alcătuit astfel calendarul internaţional:*

cu Danemarca la 23 Oct. la Copenhaga, cu Germania la 11 Dec. la Amsterdamm, cu Belgia la Anvers la 19 Martie şi la 23 Aprilie la Rotterdamm cu Elveţia.

● *Zozaya, unul din cei mai buni centrii-înaintaşi din Argentina, s'a decis — în urma unei răni grave — să abandoneze footballul, spre disperarea suporterilor lui „Etudiantes" din la Plata.*

● *Federaţia elveţiană a invitat pentru primăvara anului viitor o selecţionată vieneză.*

*

LICEUL „GEORGE COŞBUC" S. S. BISTRIŢA 5 : 0 (0 : 0)

Năsăud, 13 — L. G. C.: Enescu: Rudeanu-Gavrilescu; Puica, Neagu, Irimieşiu; Pop, Ceuca, Mihalca, Ionescu, Kiss.

S. S. Bistriţa: Hoos; Benedek, Guneri; Lupu, Terubansky, Stierl; Faby, Schuller, Mahtei, Fleischer, Ill.

Disputat într'un tempo rapid cei-circa 1500 spectatori au vizionat un joc de calitate. Spectaculozitatea acţiunilor conduse magistral de Echipa Lic. „George Coşbuc" cât şi maniera în care au câştigat au satisfăcut chiar şi pe cei mai exigenţi.

In primul mi-temps din cauza ineficacităţii înaintării „L. G. C." scorul rămâne în alb. După pauză Liceul deslănţuit atacă în trombă, masează apărarea adversă în careu şi portarul Hoos de la S. S. Bistriţa salvează în extremis.

Inevitabilul se produce. Insistent, Pop după o fază frumoasă înscrie de aproape şi apoi Kiss (2), Ceuca şi Ionescu Pal.

Figura frumoasă făcută de liceu, cu un unsprezece bine sudat, ne îndreptăţeşte multe speranţe.

Gavrilescu, Rudeanu, Neagu, Mihalca dela L. G. C. şi Hoos şi Benedek dela S. S. Bistriţa au fost cei mai buni.

Arbitrajul corect prestat de d. inginer B. Brânzeniuc a corespuns.

LICEUL LIBROS-LICEUL VLAICU 1 : 1 (1 : 0)

Sub conducerea d-lui prof. V. Orăşanu comandantul cohortei IV Verde echipele de mai sus au terminat la egalitate pe terenul U. F. S. R. Librosiştii au fost superiori şi au terminat învingători, totuşi matchul fiind prelungit peste timpul reglementar jucătorii echipei adverse au marcat într'o învălmăşală şi astfel au egalat. S'au evidenţiat: Staicu (cel mai bun depe teren), Popovici, Călianu (Libros) şi Marin şi Vasile dela Vlaicu.

Au marcat: Ciulianu şi Vasile: Librosul a avut formaţia: Ignat Dan, Staicu, Heinrichsohn Vrânteanu, Sult, Georgescu, Katz, Georgescu (IV) Popovici, Ciulianu, Iordănescu.

Monte și partanți probabili

FLOREASCA — Sâmbătă 15 Octombrie

Pr. PIERROT — 1600 metri		
Grupa C — 18.000 lei		
Theodora	1600	St. Bordei
Gruia	1600	0
Havana	1600	Andreyevsky
Anny W.	1600	S. Corol
Amsel	1600	M. Pavlic
Jade	1600	N. Gaidaev
Herecegno	1600	E. Fischer
Cupidon	1600	C-tandache
Pr. MALAGA — 1600 metri		
Condiție — 21.000 lei		
Luntraș	1600	T. Tassopol
Venezia	1620	T. Marcu
[illegible]	1620	0
Rugina	1620	0
Oszlany	1640	N.Gaidaev
Decision	6140	N. Cerkasofi
Bonzo	1640	Grünwald
Anny W.	1640	0
Sam W.	1640	0
Primrose	1640	0
Viitor	1640	Slobozenco
Rosalinde	1640	0
Amilkar	1660	E. Fischer
Bajadere	1660	0
Lucifer II	1660	0
Voraus	1680	Dobrescu
Pr. MOINEȘTI — 2000 metri		
Performanță — 13.500 lei		
Desiș	2000	Komarnițky
Harry Boy	2000	G. Ghinea
Pan W.	2000	P. Borisiac
Vrăjitor	2000	Podoleacov
Ivan	2000	0
[illegible]	2020	?
Dâmb	2020	Andreyevsky
Peter Gordon	2020	S. Corol
Dor de Ducă	2020	Slobozenko
Elena	2040	Brânzeu
Hollo	2040	M. Stoppa
Furor	2040	?
Bețiv	2040	E. Fischer
Zenit	2060	0
Lancia	2080	C-tandache
Cavaler	2080	N. Ionescu
Mura II	2100	T. Marcu
Sultana	2120	I. Zabelin
Makrele	2140	Grünwald
Pr. ILIA — 2000 metri		
Record — 24.000 lei		
Viziru	2000	0
Nation	2000	N. Gaidaev
Pai	2020	G. Ghinea
Kundri	2020	St. Bordei
Gruia	2020	Andreyevsky
Havana	2020	0
Katy Caid	2020	0
Sam W.	2020	S. Corol
Valenția	2020	0
Naplopo	2040	Dobrescu
Trixie	2040	N. Cerkasof
Kanada	2060	E. Fischer
Joppa Hannov	2060	0
Roland D.	120	Grünwald
Pr. A. B. GRAJDANESCU		
1500 m. — Condiție — 36.000 lei		
Grozava	1540	G. Crainic
Rama II	1560	Grünwald
Mohor	1560	E. Fischer
Adda W.	1560	S. Corol
Oborean	1560	0
Mister	1580	0
Petruș	1600	P. Borisiac
Iubita	1600	Slobozenco
Poenița	1600	I. Szabo
Vântișor	1600	S. Corol
Ciclop	1600	0
Ghid	1620	Andreyevsky
Pandur	1620	0
Pr. KORMEND — 1600 metri		
Performanță — 15.000 lei		
Busuioc	1620	0
Pikaver	1620	G. Ghinea
Bravo	1620	E. Fischer
Eggy	1620	M. Pavlic
Handicap	1620	P. Borisiac
Geisha	1620	Andreyevsky
Olenca	1620	0
Sultan II	1620	N. Gaidaev
Ghimp	1620	Slobozenco
Mohor	1640	?
Kamaa	1640	Grünwald
Peter W.	1640	C-stodorescu
Duda	1640	I. Szabo
Lăcrămioara	1640	I. Crotenco
Sonora	1640	I. Zabelin
Benito H. P.	1660	V. Vârlan
Coconaș	1660	0
Sorvaneț	1660	P. Borisiac
Talaz	1660	Dumitrescu
Sonia W.	1660	S. Corol
Isabela	1660	0
Dolly W.	1660	0
Harry Piel	1660	Dobrescu
Aventurier	1660	T. Popa
Bruma II	1660	Komarnițky
Ninon	1680	N. Cerkasofi
Guard. Girl	1680	0
Rugina	1680	0
Pr. VEDERE — 2000 metri		
Handicap — 15.000 lei		
Friederike	2020	G. Crainc
Isabela	2040	I. Crotenco
Kamaa	2040	0
Ieroșca II	2040	Slobozenco
Talaz	2060	0
Ninon	2060	0
Bruma II	2060	Komarnițky
Szelvesz	2060	0
Pleava	2060	Dobrescu
Oswalda	2060	M. Pavlic
Dorita Mea	2080	S. Corol
Viziru	2080	C-tandache
Florica II	2080	Grünwald
Fama	2080	St. Bordei
Lord Petaurist	2080	0
Rosalinde	2080	0
Cupidon	2080	0
Nation	2100	0
Lucifer II	2100	0
Theodora	2100	0
Katy Caid	2120	S. Corol
Bajadere	2140	0
Pr. SHANGHAI — 2000 metri		
Handicap — 13.500 lei		
Lin	2000	Rădulescu
Vălmaș	2000	D. Pavel
Comoara	2000	I. Crotenco
Elișor	2040	N. Gaidaev
Dacia	2060	Podoleacov
Desiș	2060	0
Măgura	2060	I. Szabo
Crăiasa	2080	C-tandache
Lama	2080	0
Guy Worthy	2100	0
Tais	2120	M. Pavlic
Diadia Lul	2120	Dobrescu
Crai	2120	0
Vrăjitor	2140	0
Furor	2180	E. Fischer
Farsa	2200	0
Ștrengar	2220	Andreyevsky
Cavaler	2220	0
Hollo	2220	0
Mura	2260	I. Szabo
Pinkerton	2280	G. Gram
Sultan II	2280	I. Zabelin
Makrele	2280	0
Candriu	2300	0
Dorka	2300	Grünwald
Pr .TOLOSA — 1600 metri		
Handicap — 18.000 lei		
Ciclon	1600	Dobrescu
Lăcrămioara	1600	I. Crotenco
Eftin	1600	G. Crainic
Legionar	1600	Slobozenco
Sniejoc	1600	0
Livada	1600	C-todorescu
King W.	1620	G. Ghinea
Isabela	1620	0
Igor	1620	G. Gram
Peter W.	1620	0
Ninon	1640	N. Cerkasofi
Bruma II	1640	0
Sonia W.	1640	0
Talaz	1640	Dumitrescu
Voevodul Țig.	1640	Grünwald
Kismet	1640	T. Tassopol
Oswalda	1640	0
Rugina	1640	E. Fischer
Pleava	1640	Dobrescu
Guard. Girl	1640	C-tandache
Catinca	1640	G. Ghinea
Dorita Mea	1660	0
Edith	1680	I. Crotenco
Blondella	1680	T. Marcu

Eri la Băneasa

Mazepa a câștigat Premiul Eleganței

iar STOP a fost învingător în Premiul Argeș

Jockey-i români au recoltat 5 victorii — Pariul austriac închis la 175.964 lei

Deși disputată sub un cer înnourat, totuși reuniunea Pre-

G. GARNER
antrenorul lui Silver Prinț

miului eleganței desfășurată ieri pe hipodromul Băneasa s'a disputat într'o atmosferă senină și calmă sub privirile unui public venit în număr mare deși reuniunea era plasată într'o zi de lucru.

In lipsa spectacolului de mondenitate, avariat din cauza nourilor cari au fost un serios inpediment în calea participărei în număr mare a elegantelor conițe, a profitat mult latura sportivă asupra căreia a căzut principalul accent.

Intr'adevăr, programul excelent ce a fost prezentat de Jockey Club a depășit confortabil chiar și cele mai optimiste așteptări, oferind în toate alergările un spectacol de impecabilă calitate, cu alergări disputate în majoritatea cazurilor cu multă îndârjire de loturi numeroase.

TRIUMFUL ELEMEN TULUI ROMANESC

Caracteristic pentru această reuniune a fost victoria aproape completă a tinerilor jockey români cari au reușit să culeagă 5 din cele 7 alergări ce erau oferite de program. Oprescu, Urdăreanu și Crișan dintre aprentist-i și Huțuleac și Enescu A. dintre jockey-i compleți au fost crainici ai dezideratului de românism pe hipodrom. Alăturat acestui încincit succes al călăreților români și spre a-l urca pe culmile triumfului au mai reușit să se afirme încă doi profesioniști.

Este vorba adică de antrenorii Ion Gheorghe și Al. Guliano, dintre cari primul a cules două victorii, iar secundul una.

In urma repetatelor succese românești, credem că a venit timpul să se dea o mai mare atenție acestei probleme a românizării cadrelor.

In fond, când ritmul timpurilor de astăzi merge vădit spre realizarea acestui lucru în toate domeniile, nu credem ca tocmai o ramură de activitate interesând îndeaproape economia națională să mai continue politica de până acuma.

A trecut de mult timpul, socotim noi, când toate inutilitățile străinătăței să-și găsească debușeu pe câmpurile noastre de curse.

Suntem siguri că momentul afirmării naționale în care trăim nu trebuește pierdut.

MAZEPA LA A TREIA VIC TORIE CONSECUTIVA

Principala alergare a zilei, Premiul Eleganței s'a soldat cu o surprizătoare înfrângere a favoritei Povestea și cu victoria calului în mare progres. Mazepa.

Atributul de surprinzător alăturat eșecului suferit de Povestea este justificat prin proporțiile acestuia.

Intr'adevăr credem că nu se găsea nimeni pe hipodrom care să creadă că fiica lui Coronach se va găsi la sosire a treia la aproximativ 6 lungimi de câștigător.

Desigur că numai cauze independente de valoarea roaibei au conlucrat la confecționarea acestui eșec.

Trecând la învingător, trebuește consemnat faptul că se găsește la a treia victorie consecutivă și pe linia unui progres făgăduitor de noi și surprinzătoare victorii.

Dacă am accepta întocmai rezultatul acestei curse con-

HUȚULEAC
călărețul lui Mazeppa

cluzia care s'ar degaja ar fi că Mazepa este cel mai bun doui-ani ce posedăm actualmente.

Afirmația de mai sus n'ar apare câtuși de puțin exagerată întru cât până acuma nici Conița nici alt doi-ani n'a dispus în mod atât de categoric de Povestea.

Dar până la proba contrarie ne mulțumim să consemnăm victoria extrem de meritoasă a lui Mazepa, și să așteptăm confirmarea ei.

Oricum, indiferent de scuzele ce se pot aduce învinșilor se impune un fapt: Mazepa este dotat cu multă calitate și el va conta în mod serios în ierarhia generației.

Odată în plus sângele provenit dela Albatros se afirmă.

Nu trebuește uitat amănuntul că Mazepa prin Musca, poartă în vine prețiosul sânge al lui Zori de Zi. Deși dispărut, Albatrosul continuă să trăiască. Valoarea crescătoriei ale cărei baze au fost puse de Marghiloman, apare cu atât mai mare.

Pe tot atât de mare pe cât este regretul că după dispariția animatorului, datorită unei nepriceperi a urmașilor

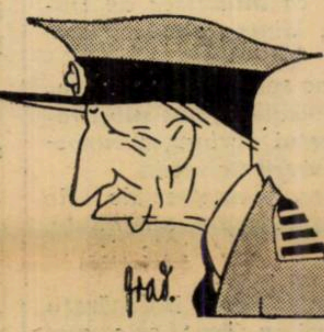

Căp. AL. GULIANO
antrenorul lui Stop

această grandioasă operă a dispărut.

STOP A CAȘTIGAT IN STIL IMPRESIONANT PREMIUL ARGEȘ

Semivedeta programului, Premiul Argeș adresat cailor de pură viteză a văzut o nouă

B. CATARGI
vicepreședintele Jockey-Club-ului, proprietarul iepei Elvira și crescătorul acesteia și a lui Weekend

și impresionantă victorie a lui Stop.

Impresionantă atât prin valoarea învinșilor cât mai ales prin stilul și circumstanțele în care a fost recoltată. Să nu se uite că fiul iepei Stanca a dat lui Răvaș întreaga vârstă și a fost și handicapat cu câteva bune lungimi la plecare. Și totuși, roibul Herghelie Cislău, la prima solicitare a călărețului său s'a desprins cu o ușurință rară câștigând în stil impresionant cu 3 lungimi asupra lui Răvaș.

Cu valoarea arătată și cu surplusul ce poate fi scomptat datorită ușurinței acestei victorii, Stop se anunță drept principal concurent al excelentei Mitsouko III. Interesul clasicei alergări este în asemenea condiții mult sporit. Tot această alergare va fi de natură a desemna campionul flyerilor ce activează la noi și nu ne-ar surprinde ca invidiatul titlu să fie trecut lui Stop.

IN CONTINU PROGRES, NECAZ A CAȘTIGAT UȘOR PREMIUL GLONȚ

Un alt câștigător merituos a fost Necaz care în premiul Glonț a întrecut confortabil câteva elemente cari știu să galopeze. Isprava de a întrece ușor pe Tuluța căreia îi dădea vârsta și 3½ kg. este de natură a-l arăta pe fiul iepei Nuits in May în mare progres, fapt care îi va mai aduce proprietarului său satisfacția și altor victorii.

UN SUCCES IMBUCURATOR

La capitolul satisfacțiilor aduse pe ziua de ieri, o ma-

B. GABENS
antrenorul lui Mazeppa

re contribuție își are succesul d-lui B. CATARGI care a câștigat cu Elvira repriza a doua a handicapului Cozia.

Prima repriză a acestui handicap a mai adus un succes d-lui B. CATARGI — sportivul vice-președinte al Jockey Club-ului — întrucât a fost câștigată de Weekend care este provenită din crescătoria domniei sale.

Succesul d-lui BARBU CATARGI a fost de natură a bucura pe toți aceia cari recunosc marile merite. Și crescătorul dela Măgureni le are în cel mai înalt grad.

FILMUL ALERGARILOR

1. PR. STANIȘOARA. Mai repede pe picioare, Melitta a luat conducerea imediat după darea plecărei. Fiica lui Nuntaș a păstrat situația de leaderă până la 300 m. de sosire unde a fost depășită de Micșunea. Pensionara lui Babor a fost atacată pe ultima sută de metri de Balihoo, care, frumos susținută de Oprescu, a obținut un scurt avantagiu chiar pe linia potoului. Până la urmă, Melita a fost depășită și de Bécasse.

2. PR. COZIA rep. 1-a. In timp ce Brânceni și Nacelle d'Or au ezitat la plecare pierzând 2—3 lungimi, conducerea plutonului și-a asumat-o Weekend urmată de Korvin și Ștefania. Roaiba d-nei Zoe Lungu n'a cedat la niciun moment conducerea deși imediat după intrarea în linia dreaptă a fost atacată de Ștefania și Elada. Deși a terminat frumos, Elada n'a reușit să se apropie decât până la 2 lungimi de roaibă precedând pe Ștefania care și-a păstrat dificil și locul al treilea față de Nacelle d'Or.

3. PR. COZIA rep. 2-a. Puișor talonat îndeaproape de Cărăbuș a impus o traină puternică alergării chiar dela început. In spatele celor doi armăsari cari luptau pentru conducere urmau Marmara și Elvira. Imediat după intrarea în linia dreaptă, Cărăbuș a rămas, iar Puișor a fost ata-

ION GHEORGHE
antrenorul iepelor Balihoo și Weekend

cat de cele două iepe. După o luptă dusă pe aproape întreagă întinderea liniei drepte, Elvira a reușit să ia un avantaj de un gât asupra lui Puișor care preceda de o nimica pe Marmara. O sosire pentru care egalizatorii șanselor merită neprecupețite laude.

4. PR. ARGEȘ. In timp ce Furtuna și Stop pierdeau câteva lungimi la ridicarea benzilor, Biribi a luat conducerea urmat îndeaproape de Răvaș. La intersecția pistelor, Răvaș a depășit pe elevul lui Kristoff, dar imediat a fost atacat de Stop care s'a desprins în câștigător cert, terminând parcursul în canter. Biribi a terminat al treilea înaintea Furtunei, care avusese o apropiere frumoasă, dar cu care Crișan n'a mai insistat.

5. PR. ELEGANȚEI. Angajat pe Coardă, Mazepa a luat conducerea imediat după darea plecărei, urmat îndeaproape de Amnar pe care Mullot îl angajase defectuos între Mazepa și coardă. Aceștia doi au mers întreg parcursul detașați de Povestea și Cremenea cari au făcut cursă aparte. La 200 m. de potou, Mullot a schimbat linia cu Amnar și a atacat prin dreapta lui Mazepa, atac ine-

GILL W.
antrenorul care se impune

ficace soldat doar cu apropierea până la 1½ lungime de câștigător. Povestea s'a găsit a treia cu un gât înaintea iepei Cremene cu care Gosztonyi n'a insistat inutil.

6. PR. GLONȚ. Din plecare, în fruntea plutonului a țâșnit Necaz urmat la câteva lun-

Continuare în pag. 8

Rezultatul alergărilor de eri

Băneasa : Ziua X-a, Joi 12 Octombrie

Pr. STĂNIȘOARA — Vânzare — 20.000 lei — 1000 metri L. D.

1	Balyhoo,	43½	Oprescu	28	22	Câștigat
2	Micșunea,	52½	Vincent	26	23	sc cap 12—2
3	Bécasse,	45½	Nicodim	27	33	lungimi
4	Melitta,	49½	Tănase	306	233	
	Conița II,	52	Cucu A	27	33	
	Almaș,	48	Frandes	941	3035	
	Caliacra,	37	Florescu	460	465	
	Baby II,	36½	Huțuleac I.	460	465	Durata 1'03

Balihoo (Nuntaș și Bénédictine) a d-nei E. Stratilescu.
Pariu mutual: Trib. 23, 12, 11, 23; pel. 22, 12, 11, 15.

Pr. COZIA — Welter h'cap repr. I — 25.000 lei — 1500 metri P. V.

1	Weekend	60½	Horvath G.	65	60	Câștigat
2	Elada	52½	Iozsa St.	338	146	2—1½—¾
3	Ștefania	52½	Tănase	85	58	lungimi
4	Nacelle d'Or	48	Logofătu	40	61	
	Brânceni	52	Mullot	48	73	
	Amaranthe	56	Ilinca	41	42	
	Carmen	54½	Cucu	59	46	
	Korvin	57½	Urdăreanu	69	84	Durata 1'02

Weekend (Blue Boy și East End) a d-nei Zoe I. Lungu.
Pariu mutual: Trib. 65, 24, 42, 20; pel. 60, 24, 27, 20.

Pr. COZIA — Welter h'cap repr. II — 25.000 lei — 1500 metri P. V.

1	Elvira	48	Iosza	70	46	Câștigat
2	Puișor	53½	Vincent	79	74	gât-sc cap-2
3	Marmara	62	Gosztonyi	81	93	lungimi
4	Naum	55	Garner	39	47	
	Mayar	58	C. Radu	57	81	
	Cărăbuș	48½	Logofătu	116	105	
	Hoțoaica	47½	Tănase	41	39	
	Răzleț	51½	Mullot	286	315	
	Banul Olteniei	62	Enescu G.	302	175	
	Răstel	51	Cucu	271	228	Durata 1'33

Elvira (Ghiaur și Ederă) a d-lui B. Catargi.
Pariu mutual: Trib. 70, 20, 20, 29; pel. 46, 21, 18, 33.

Pr. ARGEȘ — Mixtă — 30.000 lei — 1200 metri L. D.

1	Stop	54½	Urdăreanu	13	15	Câștigat
2	Răvaș,	56½	Gill J.	43	40	3—2½—2
3	Biribi,	52½	Cucu	142	84	lungimi
4	Rubin,	55½	Enescu G.	269	234	
	Furtuna,	47	Crișan	58	51	
	Tini,	41½	Nicodim	142	84	Durata 1'15 2/5

Stop (Prince d'Orange II și Stanca) al Herghelei Cislău.
Pariu mutual: Trib. 13. 12, 18; pel. 15, 11, 14.

Pr. ELEGANȚEI — 50.000 lei — 1200 metri L. D.

1	Mazeppa	52	Huțuleac	38	31	Câștigat
2	Amnar	51½	Mullot	37	37	1½—4—gât
3	Povestea	55	Vincent	14	15	lungime
4	Cremene	51	Gosztonyi	389	254	Durata 1'15 2/5

Mazepa (Defensor și Musca) al d-lui Em. Săvoiu.
Pariu mutual: Trib. 38, 14, 18; pel. 31, 16, 17.

Pr. GLONȚ — Mixtă — 25.000 lei — 1600 metri P. V.

1	Necaz	54½	Enescu A.	50	43	Câștigat
2	Tuluța	51	Urdăreanu	24	74	3—2—1½
3	Baba Novak,	58	Gill J.	28	18	lungimi
4	Nolcică,	48½	Tănase	77	97	
	Loti,	53	Vincent	72	92	Durata 1'38

Necaz (Prince d'Orange II și Nuts in May) al d-lui Colonel Slomnescu.
Pariu mutual: Trib. 50, 25, 22; pel. 48, 20, 15.

Pr. VĂRATEC — Handicap — 30.000 lei — 1700 metri P. V.

1	Silver Prinț	44½	Crișan	36	33	Câștigat
2	Flor fina	60½	Gill J.	32	36	r—1½—1½
3	My Lass	58	Cucu	25	34	lungimi
4	Costinel	41	Tănase	483	412	
	Goblin	52	Mullot	102	110	
	Très Pratique	64	Ilinca	107	79	
	Afurisit	53½	Huțuleac	80	90	
	Zori de Zi II	41	Oprescu	1876	1067	Durata 1'54

Silver Prinț (Silverstad și Printemps) al d-lui J. Karmitz.
Pariu mutual: Trib. 36, 12, 13, 13; pel. 33, 12, 11, 12.

Program definitiv

Băneasa : Ziua XI-a, Duminică 16 Octombrie

Pr. FLOREASCA — 1300 metri	
H'cap vânzare — 20.000 lei	
Furtuna	70½
Balsors	64
Vișina	61½
Credința	54
Giovani	52
Mi	51½
Băbuca	50½
Jessica	50
Răscoala	49½
Meșteru Manole	49
Titirez	47½
Răzleț	44½
Cărăbuș	41½
Licurici	40
Pr. EDWIN — 1600 metri	
Welter handicap — 25.000 lei	
Repriza I-a	
Cin'te ține	63
Menelik	62½
Kasandra	60½
Hop și eu	59½
Afurisit	56½
Frunză	56
Goblin	55
Boccacio	50½
Onuța	49
Silver Prinț	48
Pr. EDWIN — 1600 metri	
Welter handicap — 25.000 lei	
Repriza II-a	
Lăpușneanca	62
Caiafa	60½
Jessica	60
Gluma	59
Meșteru Manole	59
Boshko	58½
Naum	58
Puișor	56½
Minunat	52½
Natașa	51½
Cărăbuș	51½
Pr. SYLVANA — 1200 metri	
40.000 lei	
Bravo mă, 60.000	43
Ticu, 100.000	53½
Gloria	47½
Boeru	51½
Mont Blanc, 80 000	51½
Halmei	49
Aida, 80.000	49
Silfida	47½
Traviata	47½
Geana, 100.000	45½
Străjer	49
Blank	49
Bécasse, 40.000	43½
Leoaica	47½
Hazard, 40.000	43½
Tricolor, 80.000	49
Harar	49
Pr. CAIMATEI — 2400 metri	
Handicap — 35.000 lei	
Magnat	64
Marcella	60
Menelik	60
Kasandra	58
Hop și eu	57
Afurisit	54
Spătar	49

INFORMAȚII

● *Iapa BALIHOO scoasă în vânzare publică după victoria recoltată în Premiul Stănișoara, n'a găsit amatori la suma de 50.000 lei pe cât fusese pusă în vânzare.*

● **Jockeul C. LOGOFATU a fost amendat cu 200 lei pentrucă după disputarea primei reprize a premiului Cozia n'a respectat prevederile regulamentare întorcându-se cu iapa Nacelle d'Or în galop.**

● *In parcursul premiului Argeș, iapa Tini aparținând d-lui G. U. Negropontes a suferit un puternic acces de hemoragie trebuind să fie oprită la jumătatea parcursului. Date fiind proporțiile acestei hemoragii, cariera pensionarei d-lui G. U. Negropontes apare serios compromisă.*

● *La secretariatul Societății Hipice Române se face astăzi publicarea distanțelor în alergările cari vor face obiectul programului din ziua de Miercuri 19 Octombrie crt. dela Băneasa-Trap.*

● **Eri la Băneasa, pariul austriac a cunoscut o frumoasă animație ridicându-se dela suma inițială de 118.060 lei la 175.964 lei.**

Victoria out-siderelor Elvira și Weekend a produs o serioasă triere care a fost accentuată de înfrângerea marei favorite Povestea. După alergarea a 5-a nu mai rămăseseră valabile de cât 2 buletine cari continuau cu Baba Novak și Tuluța. Victoria lui Necaz a adus odată cu ea și închiderea acestui gen de pariu.

● Eri la Băneasa, s'au plătit la event cotele :
WEEKEND-ELVIRA 338.
MAZEPA-SILVER PRINȚ 94.

CICLISM

Campionatul de fond al categoriilor inferioare promite o luptă interesantă

Duminică dimineaţa, satul Băneasa va găzdui o interesantă alergare: campionatul de fond al categoriilor inferioare.

După ce în actualul sezon, F. R. S. C.-ul le-a rezervat o serie de curse speciale, „inferiorii" se vor război, poimâine, pentru titlul de campion.

Asupra valorii acestei curse nu este nevoie să insistăm, aşa că, nu încape îndoială vom asista la o luptă foarte interesantă. Acerbă chiar, deşi se luptă numai „puşti" şi din cei sosiţi mai de curând în ale pedalei.

Dar este foarte bine cunoscut că, deseori, cursele junilor sunt mai atrăgătoare, mai pline de spectaculozitate, decât ale... „aşilor". Tocmai pentru că sunta şi şi... are fiecare „tactică (?) lui, „pointa" lui, etc., etc. „Puştii" nu cunosc asemenea chestii şi luptă dârz cu tragere de inimă cu toată vigoarea celor 18—20 ani şi cu toată dorinţa de a învinge.

Este o chestiune însă asupra căreia vom discuta pe larg, în perioada de hivernare.

REGULAMENTUL PROBEI

FRSC organizează în ziua de Duminică 16 Octombrie 1938 campionatul de fond pentru categoria 3-a şi începători pe un circuit închis 5.600 km., 15 ture pe următorul traseu: Băneasa — şos. Hipodrom — şos. Târgovişte — şos. Bucureşti—Ploeşti până la pod — apoi la dreapta pe şoseaua satului Băneasa.

CINE POATE LUA PARTE

Cursa este deschisă tuturor alergătorilor de categoria 3-a şi începători licenţiaţi pe anul 1938.

IN ATENŢIA CONCURENŢILOR

In caz de accident constatat de oficiali este permis alergătorilor de a schimba piesele de bicicletă defectate sau chiar întreaga bicicletă, dacă are cadrul sau furca ruptă.

Este interzis concurenţilor de a se alimenta pe parcurs dela persoane particulare. Alergătorii cari vor primi alimente, vor fi scoşi din cursă.

Nu este îngăduită, în cazul spargerii unui cauciuc, schimbarea roţii, iar când roata este ruptă, este interzisă schimbarea ei cu una al cărei cauciuc este gata montat.

Alergătorii sunt obligaţi a avea frânele în perfectă stare de funcţionare.

Cursa se aleargă în conformitate cu regulamentul de curse FRSC.

ASTAZI SE INCHID INSCRIERILE

Inscrierile însoţite de taxa de lei 20 (lei douăzeci) se primesc până Vineri 14 Octombrie a. c., ora 20 la sediul FRSC din calea Victoriei 29 etajul 3.

PREMIILE

Câştigătorul va primi titlul de campion de fond pentru cat. 3-a şi începători pe anul 1938, iar primii trei sosiţi câte o plachetă.

ADUNAREA CONCURENŢILOR ŞI STARTUL

Adunarea concurenţilor se va face la stopul dela podul Băneasa la ora 8 dim., plecarea dându-se la ora 9 fix.

Controlul se închide la 15% din timpul primului sosit.

OFICIALII

Pentru funcţiile oficiale ale zilei au fost desemnaţi următorii domni:

Comisari: C. Zamfiropol, V. Munteanu, N. Chircu.

Judecător la sosire: C. Turcaş;

Starter: D. Drugeanu;

Cronometror: N. Chircu.

Al 34-lea „Tur al Lombardiei" se va desfăşura la 22 Octombrie

Ultima competiţiune rutieră, în Italia, va fi „Turul Lombardiei".

Competiţiunea se va alerga Sâmbătă, 22 Octombrie. la startul ei aliniindu-se majoritatea vedetelor italiene.

Astfel, printre adeziunile primite până acum se enumără următoarele nume cu prestanţă în ciclismul mondial ca: Valetti, Bartali, Bizzi, Martano, Mollo, Favali şi alţii.

„DUELUL" VALETTI-BARTALI

In anul acesta ciclismul fascist a impus două mari nume: Valetti şi Bartali.

Asupra valorii acestor doi aşi, de necontestate posibilităţi şi excelenţi „grimpeur"-i, părerile sunt împărţite.

Unii susţin că „omul celor două tururi" (al Italiei şi Elveţiei) Valetti, este mai bun decât Gino (Bartali) iar alţii susţin contrariul.

Ultima probă pe şosea va elucida deci această chestiune, „duelul" Valetti-Bartali fiind aşteptat cu justificată nerăbdare.

INSCRIŞII

Până în prezent şi-au anunţat participarea următorii 27 alergători:

Valetti G., Bizzi O., Cinelli C., Mollo E., Martano G., Cafferata L., Bartali G., Favalli P., Albani F., Succi L., Gios T., Mealli A., Bisio G., Canavesi S., Cecchi E., Rogora B., Introzzi A., Macchi L., Gualberto B., Albertini A., Falcone R., Tomasoni G., Montini F., Bianchi B., Sgrilli E., Toninelli D., Marangoni M.

Inscrierile se închid în ziua de 19 Octombrie.

ROTI SI PEDALE

Iată cum se prezintă clasamentul celor mai buni 10 alergători belgieni pe 1938.

1. Kint, 63 puncte.
2. Neuvile, 33 p.
3. Van Temscke, 32 p.
4. Maes Sil, 32 p.
5. Grysolle, 28 p.
6. Deloor Al., 26 p.
7. De Caluwé, 24 p.
8. Demondt, 24 p.
9. Spiessen, 22 p.
10. Masson e Huts, 20 p.

Ion Pustay, proaspăta „semi-vedetă" lansată de gruparea „ASPIM", suntem informaţi, deţine o formă admirabilă şi speră să realizeze o figură frumoasă, Duminică, la Brăila, cu prilejul probelor pentru „Cupa General Macri".

Speranţa lui Pustay nu este deloc exagerată, mai ales că randamentul său a fost majorat datorită materialului special, extra-uşor în a cărui posesie a intrat de curând, datorită bunăvoinţei d-lui Tity Mociorniţa.

In curând vom începe publicarea unui interesant şir de articole technice datorate unui mare manager francez. Din capitolele pe care le vom publica, spicuim: Antrenamentul raţional, Viaţa sportivului, Pasurile, Cum se capătă supleţă, Increderea în sine, Cum devii „grimpeur", Poziţia, Materialul, Secretul mediilor orare ridicate, etc., etc.

Duminică la Brăila se aleargă „Cupa general Macri"

Duminică 16 Octombrie, la Brăila, în cadrul „Cupei General Macri", competiţiune a cărei desfăşurare părea la un moment dat periclitată, ciclistii brăileni vor căuta să-şi ia revanşa asupra camarazilor lor bucureşteni, pe care i-au invitat în mod special. Credem că vor reuşi numai în parte, cursa desfăşurându-se pe velodromul din localitate şi având de partea lor publicul.

Totuşi lotul din care fac parte: Tudose, Ţapu, Pustay, Pantazescu şi Steinhardt, va căuta să spulbere speranţele brăilenilor.

Dela Brăila vor lua parte Mormocea, fraţii Ştefaniţi, Voican şi fraţii Popârlan, toţi bine puşi la punct cu antrenamentul.

După 2 zile de ploae, velodromul se prezintă în condiţiunile cele mai bune, astfel că alergătorii vor face un adevărat „regal" sportiv din duelul Brăila-Bucureşti.

ORGANIZAREA

Atât forurile sportive din Brăila cât şi F. R. S. C.-ul, au depus toate eforturile ca această cursă, care va încheia sezonul brăilean, să întreacă cele mai optimiste aşteptări în privinţa organizării

Aviaţie

Şedinţa comitetului de direcţie al F. A. R. R.

Comitetul de direcţie al Federaţiei Aeronautice Regale a României a ţinut aseară şedinţă sub preşedinţia d-lui M. Oromolu, fost ministru şi vice preşedintele F. A. R. R.

Au luat parte d-nii: ing. prof. Ghermani, preşedintele Cercului Aeronautic, ing. Mereutză, fost director general al C. F. R., ing. I. Cociaşu, director la L. A. R. E. S., ing. Egon Nasta, secretar general F. A. R. R. Ministerul aerului şi marinei a fost reprezentat de d. c-dor Scarlat Rădulescu, directorul aviaţiei civile.

Au mai asistat şi d-nii: ing. P. Bejan, fost ministru, preşedintele Aeroclubului Prahova şi ing. Dobrescu, directorul rafinăriei Brazi, preşedintele Cercului Aviatic Prahova.

Comitetul a ratificat fuziunea Aeroclubului Prahova cu Cercul aviatic Prahova, care s'au contopit sub denumirea şi statutele Aeroclubului Prahova, cu reşedinţa în B-dul Independenţei, Ploeşti.

După aceasta Comitetul a discutat şi a luat măsuri cu privire la bunul mers al activităţii Federaţiei.

ULTIMELE MANIFESTAŢII AVIATICE ALE SEZONULUI

Programul manifestaţiunilor aviatice din ultima parte a sezonului este din cele mai bogate. El a fost stabilit definitiv şi se prezintă astfel:

25 Octombrie crt., concursul ministerial al Asoc. aviatice ARPA Bucureşti, pe aeroportul Băneasa.

26 Octombrie, orele 8.30 — 13, concursul ministerial între asociaţii şi pentru instructorii de sbor, pe aeroportul Băneasa.

26 Octombrie, orele 18, solemnitatea împărţirii premiilor din Cupa „Beller" şi concursul între asociaţii şi între instructori.

30 Octombrie, orele 9.30, concursul naţional de aeromodele la Sân Petru, Braşov.

7 Noembrie, deschiderea centrului de aeromodelism F. A. R. R., după un program ce urmează a fi stabilit.

Toate aceste manifestaţiuni sunt organizate de F. A. R. R. şi M. A. M.

Rugby

Istoricul campionatului de rugby al României la categoria onoare

Peste două zile urmează a se disputa prima etapă a campionatului României.

Găsim interesant să dăm mai jos istoricul acestui campionat, care se dispută pentru a 22-a oară.

1914 Tenis Club Român (cpt. Mircea Iconomu).
1915 Tenis Club Român (cpt. Mircea Iconomu).
1916 Tenis Club Român (cpt. Mircea Iconomu).
1917—1918 Nu s'a disputat din cauza războiului.
1919 Stadiul Român (cpt. Puia Volvoreanu).
1920 Educaţia Fizică (cpt. G. Ţicleanu †).
1921 Tenis Club Român (cpt. Henri Manu).
1924 Stadiul Român (cpt. Nae Mărăscu).
1925 Sportul Studenţesc (cpt. Sorin Mihăilescu).
1926 Stadiul Român (cpt. Nae Mărăscu).
1927 Tenis Club Român (cpt. Paul Vidraşcu).
1928 Stadiul Român (cpt. Nae Mărăscu).
1929 Sportul Studenţesc (cpt. Sorin Mihăilescu).
1930 Stadiul Român (cpt. Nae Mărăscu).
1931 Stadiul Român (cpt. Eugen Stoian).
1932 Sportul Studenţesc (cpt. Mărăşescu).
1933 Poşta Telegraf Telefon (cpt. N. Anastasiade).
1934 Poşta Telegraf Telefon (cpt. N. Anastasiade).
1935 Sportul Studenţesc (cpt. A. Mărăşescu).
1936 Tenis Club Român (cpt. N. Crissoveloni).
1937 Neatribuit.
1938 Tenis Club Român (cpt. N. Crissoveloni).

Din istoricul de mai sus rees următoarele:

T. C. R., a fost campion de 9 ori, Stadiul Român de 6 ori, Sportul Studenţesc de 4 ori, P. T. T., de 2 ori şi Educaţia Fizică odată.

HIPISM

Eri la Băneasa

(Urmare din pag. 7-a)

gimi de Baba Novak şi Nolcică în timp ce Tuluţa rămânea cam departe de leaderi. La intrarea în linia dreaptă. A. Enescu a demarat cu Necaz pe care nu l-a mai închietat atacul dat de Tuluţa, ce care nu s'a soldat decât cu atrituirea locului din plasă înaintea lui Baba Novak şi Nolcică.

7. PR. VARATEC. Silver Prinţ a luat conducerea plutonului, situaţie pe care a păstrat-o pe toată întinderea celor 1700 metri ai cursei, urmat la început de Goblin şi Costinel. In turnant au căutat să se apropie Flor Fina şi Afurisit dar iapa a pierdut ceva teren fiind jenată de Afurisit. Pe linia dreaptă s'a apropiat totuşi împreună cu My Lass, atacând pe Silver Prinţ. Au derobat însă la 150 metri de potou pierzând cursa odată cu un preţios teren. Flor Fina a terminat a doua înaintea lui My Lass şi Costinel.

Niki Mihail Burillianu

O importantă şedinţă a conducătorilor „Stadiului Român"

Pentru armonizarea secţiunilor Stadiului Român şi pentru prezentarea cât mai onorabilă în actuala campanie sportivă, se vor întâlni Luni 17 Octombrie a. c. orele 20, în Calea Moşilor No. 163, sub preşedinţia d-lui N. Mărăscu următorii conducători:

Virgil Ioan, Octav Ionescu, Ion Niculescu-Dorobanţu, Eugen Stoian, Eugen Popescu, Ion Ionescu, Ion Constantinescu, Camil Ioan, Vasile Firea şi Armand Gabai.

Deciziunile luate vor fi aplicate imediat.

Sporturi mecanice

Probei motocicliste „Curierul de Război" i se va da cuvenita importanță

Un interesant proect al d-lui col. Petala

Din inițiativa d-lui col. M. Petala, vicepreședintele F.R.M., și organizatorul încă de acum șase ani al concursului „Curierul de Război", s'a hotărît extinderea acestui concurs la toate centrele motocicliste din întreaga țară.

La adunarea generală extraordinară a Federației, care va avea loc la Brașov Duminică după cursa de coastă dela Poiana se va discuta și definitiva acest regulament care în momentul de față se prezintă precum urmează.

SCOPUL

Acest concurs se ține în scopul reunirei foștilor motocicliști militari și antrenării lor în vederea apărării țării, precum și în scopul formării și pregătirii noilor contingente de motocicliști necesari serviciilor armatei în tmp de războiu.

ORGANIZAREA

Acest concurs va fi organizat în fiecare centru motociclist unde se află o grupare afiliată la F. R. M.

In localitățile unde sunt mai multe cluburi motocicliste, organizarea se va face prin rotație. La București organizarea revine de drept M. C. R., care e inițiatorul acestui concurs încă din anul 1936.

In orașele capitale de județ, unde nu se află nici-un club motociclist, organizarea poate fi făcută de: armată, jandarmerie, poliție și alte autorități publice sau chiar din inițiativă particulară. In acest din urmă caz, cei care doresc să organizeze concursul sunt datori a solicita la F. R. M., dreptul de organizare.

Toate concursurile vor fi ținute sub auspiciile F. R. M., iar regulamentele vor trebui să fie elaborate în spiritul regulamentului de față.

DATA

Concursul va trebui ținut în fiecare an între 15 Martie și 15 Aprilie.

CONCURENȚII

Concursul este deschis următorilor motocicliști:

a) Motocicliștilor membri într'un club afiliat la F. R. M., și posedând licența pe anul respectiv.

b) Motocicliștilor militari, aflați în cadrele active ale armatei.

c) Motocicliștilor din diferite autorități publice (poliție, garda financiară etc.).

CATEGORII

Se vor face două categorii: solo și sidecar, ambele având de efectuat aceeași temă, clasamentul însă, fiind făcut absolut separat. Cei cu sidecar vor avea obligatoriu pasager.

CONDIȚIILE ESENȚIALE ALE CONCURSULUI

Prin felul de organizare a acestor concursuri se va tinde a se obține dela concurenți, pe lângă calitatea de motociclist tenace, hotărît și rezistent, o cât mai bună pricepere în citirea unei hărți topografice, în orientarea pe teren, etc. In general se va căuta folosirea la maximum a tuturor calităților cerute în război unui militar care lucrează izolat.

Cluburile organizatoare sunt obligate a procura din timp harta militară (scara 1:100.000) a regiunii respective — în mai multe exemplare — pe cari le vor pune la dispoziția membrilor, atât în orele de pregătire, cât și la concurs. Pentru procurarea acestor hărți, cluburile se vor adresa F. R. M.

Concurenții vor fi armați, în mod obligatoriu, cu câte o carabină purtată în bandulieră, ce le va fi înmânată la start, și pe care sunt obligați a o înapoia la sosire.

Concursul constă în atingerea, *în ordinea impusă*, a 2-3 puncte de control și întoarcerea la start, care va constitui punctul de control final. In general, se vor alege punctele de control astfel, ca distanța de parcurs să fie 50—80 km.

Punctele de control vor fi stabilite secret de directorul cursei, și nu vor fi declarate concurenților decât în momentul plecării, fiecăruia individual. Din momentul comunicării punctelor de control, concurentul e considerat plecat în concurs și nu are voe să dea sau să primească niciun fel de ajutor dela nimeni, sub sancțiunea penalizării sau chiar a descalificării. Plecările se vor da din 3 în 3 minute.

La unul din punctele de control, se vor afla instalate panouri de tragere, în cari fiecare concurent va fi obligat să tragă câte 5 cartușe de război. Timpul întrebuințat pentru tragere nu va fi neutralizat, dar va fi marcat separat de comisarul de control, care va fi în acel punct, pentru a se putea stabili un clasament — cu totul distinct de clasamentul cursei propriu zis — de rapiditatea tragerii și precizia ei.

CRITERIILE DE CLASARE

a) Vizele punctelor de control.

b) Timpul întrebuințat pentru efectuarea parcursului.

c) Procentajul obținut la tragere.

Se face mai întâi o împărțire a concurenților după numărul vizelor obținute la punctele de control.

Concurenții care au același număr de vize se vor clasa după formula următoare:

$$60 \times \frac{p}{100} + 40 \times \frac{T}{t}$$

p=procentajul obținut la tragere cu concurentul respectiv.

T=timpul cel mai scurt realizat de un concurent care are un număr de vize egal cu concurentul respectiv.

t=timpul realizat de concurentul respectiv.

Cifrele 60 și 40 reprezintă coeficientul de importanță acordat tragerii și timpului.

In caz de egalitate de puncte obținute prin formula de mai sus, diferențierea se va face pe baza timpului întrebuințat la tragere în sensul că, cel cu timpul de tragere mai scurt, va fi clasificat mai bine.

Concurentul care va fi clasificat primul, va primi titlul de „Curierul de război" al regiunii (centrului, județului, etc.).

Pentru clasare, limita de timp pentru parcurgerea traseului va fi 30—50 la sută din timpul primului clasat.

Acest procent va fi fixat de juriul cursei, după terminarea concursului, ținându-se seamă de starea drumurilor și mai ales a timpului.

Acest procent nu va putea fi decât 30, 40 sau 50 la sută.

Concurenții care nu au minimum 20 la sută procentaj la tragere, nu vor intra în clasament.

Aceste dispoziții se aplică și la clasamentul categoriei sidecar.

PREMIILE

Clubul organizator e obligat, iar celelalte cluburi concurente sunt insistent rugate să instituе cât mai numeroase premii; în general, e mai important să fie cât mai multe cupe, plachete sau medalii, obiecte de artă sau utile, etc.; premiile în bani căzând într'un plan secundar. Scopul premiilor să fie: *fiecare clasat să plece acasă cu un trofeu, o amintire.*

In orice caz, câștigătorii (solo și sidecar), vor primi câte o cupă definitivă.

Exercițiul de tragere de război prevăzut mai sus, va fi făcut în ținte cu cercuri, model militar, la distanță de 100 m., iar procentul se va calcula conform regulamentului de tragere al infanteriei. In acest scop se vor cere relațiuni și concursul unui corp de trupă din garnizoană.

Rezultatul concursului, împreună cu un crochiu al traseului (scara 1 : 50.000) și toate amănuntele desfășurării concursului ca: numărul participanților, numărul clasaților, rezultatul tragerii, condițiunile atmosferice ale cursei, etc., vor fi comunicate în termen de una lună F. R. M.

Această centralizare se face în vederea coordonării rezultatelor din toată țara, pentru a întruni la București în luna Octombrie sau Noembrie a fiecărui an, pe toți câștigătorii concursurilor regionale spre a disputa, în organizarea F. R. M. „Curierul de război al anului respectiv". Comisia sportivă F.R.M. poate decide aducerea la București nu numai a învingătorilor ci și a altor concurenți cari s'au dovedit în concursurile regionale apți a lua parte la finala din București. Aceasta are și dreptul de a califica anumiți motocicliști din oficiu.

Motociclismul românesc în pragul unor importante evenimente

Federația noastră motociclistă are un nou președinte.

D. col. Teodor Săulescu care a condus ani dearândul destinele acestui sport și-a dat demisia, treburile personale reclamându-i tot timpul liber.

Locul motociclistului din vechea gardă a fost ocupat de d. ing. Cezar Popescu, un sportiv îndeajuns de cunoscut și dornic să pună umărul în serviciul unui sport insuficient sprijinit de cei cari sunt datori să-i dea concursul.

Miercuri seara, comitetul federației motocicliste s'a întrunit, pentru prima oară, sub președinția d-lui ing. Cezar Popescu. Cu această ocazie, s'au discutat numeroase chestiuni importante și s'a schițat un program pe baza căruia să se dea o nouă îndrumare activității forului de specialitate.

Suntem informați că noul președinte este pornit pe înfăptuiri mari cari vor duce, datorită poziției sociale a noului președinte, la o stare înfloritoare a motociclismului.

Prodan Gheorghieff a câștigat „Circuitul motociclist al Sofiei"

Pe un parcurs de formă triunghiulară și pe distanță de 94 km. s'a disputat în capitala Bulgariei „Circuitul orașului Sofia", cursă motociclistă de viteză pură.

Intrecerea nu a corespuns făgăduelilor din cauza redusului număr de concurenți. Intr'adevăr, în cele două categorii prevăzute de regulament nu au participat decât 9 alergători, dintre cari numai patru au terminat parcursul.

In categoria motocicletelor sub 500 cmc. singur Ivan Bejcoff a absolvit cei 94 km. ai cursei, restul abandonând după parcurgerea primilor kilometri.

PRODAN GHEORGHIEFF IN FRUNTEA CLASAMENTULUI

Cel mai bun timp al zilei a fost realizat de o veche cunoștință a noastră, fostul campion ciclist Prodan Gheorghieff, care acum câțiva ani a câștigat pe velodromul din Brăila, cupa „General Macri".

Participând în categoria mașinilor de 500 cmc. Prodan Gheorghieff și-a adjudecat cu ușurință victoria, deși pe primii kilometri a fost victima unei răsturnări. A refăcut însă, încetul cu încetul, terenul pierdut și la mijlocul parcursului era stăpân pe cursă.

O altă cunoștință a noastră, tot un fost ciclist, Katzaroff, s'a clasat al treilea.

REZULTATUL TEHNIC

1. PRODAN GHEORGHIEFF (B.M.W.), a parcurs distanța într'o oră 03 min. 55 sec., cu o medie orară de 88 km. 500;

2. Angheloff (B.M.W.), 1 oră 05 min. 22 sec.;

3. Katzaroff (Zündapp), 1 oră 06 min. 37 sec.

Kristoff și M. Katzaroff au abandonat.

Dimitrie Sokoloff și Milko Kleiner nu au participat.

Reuniunea în memoria lui Hartmann a fost amânată

Manifestarea automobilistă care fusese fixată de Automobil Clubul Maghiar pentru data de 23 Octombrie și care urma să fie organizată în memoria fostului campion al Ungariei, Ladislau Hartmann, care și-a găsit o tragică moarte în cursul disputării „Marelui Premiu Tripoli", a fost amânată.

Amânarea a fost pronunțată în urma unui decret ministerial prin care se decide suspendarea, pe anul în curs, a oricărei activități sportive.

Argentinianul Ochoteco învingător în „Marele Premiu Casilda"

„Marele Premiu Casilda", una dintre cele mai importante competițiuni automobiliste din câte se desfășoară în Argentina, s'a disputat în prezența unui public neobișnuit de numeros și a reunit la start pe cei mai buni alergători sud-americani.

Cursa s'a disputat în două serii de câte 141 km. 400 distanță și o finală alergată pe 222 km. 200.

In prima serie, argentinianul Domingo Ochoteco, s'a impus față de adversari, întrecându-i cu apreciabilă distanță.

Cea de a doua serie a văzut un aprig duel între Fermin și Luigi Brosutti, victoria revenind, în cele din urmă, ultimului.

Proba finală, în care și-au dat întâlnire cei mai buni piloți și cele mai puternice mașini, a fost extrem de interesantă.

Domingo Ochoteco, lansându-se dela început, în frunte, nu a părăsit postul de comandă până dincolo de linia de sosire.

Invingătorul a parcurs distanța de 222 km. 200 într'o oră 30 min. 03 sec., cu o iuțeală mijlocie de 154 km. 100 pe oră.

Astăzi se închid înscrierile pentru cursa dela Poiana

Astăseară la ora 20 se închid înscrierile pentru cursa de coastă ce se va disputa Duminică la Poiana Brașovului.

Inscrierile se mai pot adresa astăzi, d-lui I. Nistor, la uzinele I. A. R.

VOLLEY BASKET-BALL

Campioana bulgară de basket A. C. 23 susţine două jocuri în Capitală

Oaspeţii şi-au anunţat telegrafic sosirea pentru astă seară Telefon Club şi Sportul Studenţesc vor da replica bulgarilor

Am arătat în numărul trecut al ziarului nostru, că tratativele pentru aducerea la Bucureşti a cunoscutei echipe bulgare de basketball A. C. 23, sunt foarte avansate, şi că se aşteaptă confirmarea jocurilor de Sâmbătă şi Duminică.

Oaspeţii au anunţat telegrafic ieri că au obţinut concedii pentru toţi jucătorii şi că deci, astă seară vor sosi în Capitală.

OASPEŢII VOR FI INTAMPINAŢI LA GIURGIU

In întâmpinarea bulgarilor vor pleca astăzi la Giurgiu d-nii av. Topliceanu şi Bercuşi, urmând ca în gara de Nord întreaga caravană să sosească la ora 21.30 fiind aşteptaţi de întreaga secţiune de basket a Sportului Studenţesc în frunte cu d. prof. Georgescu.

Li se pregăteşte oaspeţilor o primire excepţională, întrucât universitarii vor să facă cea mai bună impresie. Pe tot timpul cât vor rămâne în mijlocul nostru, bulgarii vor locui la A.N.E.F. unde vor lua şi masa.

ADVERSARII LUI A. C. 23

Campioana bulgară va susţine în Capitală două jocuri.

Sâmbătă după amiază oaspeţii vor juca în compania Sportului Studenţesc. Ambele partide se vor desfăşura pe terenurile universitarilor, din str. Vasile Pârvan, lângă Facultatea de drept, şi vor fi patronate de d. profesor rector C. Stoicescu, preşedintele Sportului Studenţesc.

PALMARESUL BULGARILOR

A. C. 23 este de doi ani campioana Bulgariei şi a înregistrat până acum rezultate excepţionale.

Astfel de curând a întâlnit Slavia din Praga de care a dispus cu scorul de 41—11, iar formaţiunea Botef a cedat cu 10-64 oaspeţilor noştri de Sâmbătă şi Duminică.

Din chipa bulgară fac parte cinci jucători care au fost selecţionaţi în reprezentativa Bulgariei din 1935 la campionatele dela Geneva unde s'a clasat foarte bine.

In anul trecut A. C. 23 a susţinut trei jocuri la Budapesta, din care au câştigat două şi au luat parte la campionatele studenţeşti dela Paris unde s'a clasa a 6-a.

CE FORMAŢIE DEPLASEAZA BULGARII

In vederea jocurilor dela Bucureşti, bulgarii deplasează sub conducerea d. colonel Vasileff, următoarea echipă :

Pateff, Mincoff, Malesky, Trencoff, Katerinsky, Panaitoff, Djeykoff.

Căpitan este Costa Chamandouroff care şi-a făcut studiile în Canada, unde a învăţat dealtfel şi jocul de basketball.

PROGRAMUL DE MAINE

Oaspeţii vor face mâine de dimineaţă o vizită la legaţia bulgară şi vor depune apoi o coroană la mormântul Eroului Necunoscut din Parcul Carol. După amiază vor susţine primul joc în compania Telefon Clubului.

Telefoniştii vor alinia următoarea formaţiune:

FUNDAŞI: Popescu-Colibaşi, Ghiul şi Emma Dumitrscu.

INAINTAŞI: Bolintineanu, Herold, Petrescu şi Vârgolici.

Programul a fost astfel alcătuit.

ORA 15: Sp. Studenţesc — Bonaparte, match de volleyball pentru campionatul primei categorii.

ORA 15,45: Telefon Club — Bonaparte, match amical de volleyball femenin.

ORA 16,30: Telefon Club — A. C. 23, match internaţional de basketball.

PREŢURI REDUSE LA INTRARE

Dat fiind scopul propagandistic al celor două jocuri internaţionale, prin care se caută mărirea gustului publicului pentru basketball, organizatorii au hotărât să pună preţuri de intrare foarte scăzute.

In felul acesta se speră că scopul va fi atins şi publicul va asista în număr mare la cel mai de seamă eveniment al anului pe tărâm basketballistic.

Duminică 23 Octombrie

se va disputa o plachetă între echipele de volley-ball, categoria III-a

Meritoasa grupare „Pebe" şi-a amenajat un splendid teren de volley şi basket, în str. Mureşul 6.

Gruparea „Pebe" a hotărât să doneze pentru echipele de volley-ball cat. III-a, o plachetă, care să se dispute, eliminatoriu, Duminică 23 Octombrie.

Se pot înscrie toate echipele de cat. III-a, cu condiţia ca jocul de campionat din acea zi să-l joace pe terenul Pebe, deoarece contează ca primul tur eliminatoriu.

Competiţia va continua prin tragere la sorţi, partidele terminându-se toate în acea zi, căci terenul este iluminat, astfel că se va putea juca şi seara.

Gruparea a luat această iniţiativă, care merită toate laudele, spre a răspândi cât mai mult volley-ballul în marele cartier unde se află terenul.

In acest scop intrarea va fi gratuită, la fel ca şi înscrierea echipelor.

Dacă concursul va avea succesul aşteptat, fapt de care nu ne îndoim, Pebeul va continua mişcarea de propagandă, donând o plachetă pentru basketball categoria III-a şi apoi pentru categoria II-a de volley şi basket.

Iată o iniţiativă demnă de toate laudele şi care ar trebui imitată şi de celelalte grupări cu terenuri noi.

Rezultatul partidelor oficiale disputate eri

Eri s'au disputat primele partide din cadrul etapei a III-a a campionatului regional.

Rezultatele înregistrate sunt următoarele :

VOLLEY-BALL CAT. I
REZERVE

SPORTUL STUDENŢESC—BONAPARTE, 15—5; 15—4

Echipa secundă a Sportului Studenţesc, a câştigat extrem de uşor, în faţa unui adversar mult mai slab şi pe deasupra şi cu formaţia incomplectă.

S'au remarcat : Sim Sădea nu şi Nae Furlungeanu dela învingători. Cel mai bun dela învinşi a fost Dan Nasta.

VOLLEY-BALL CAT. II-a
RADU VODA—RAHOVA
15—3; 15—10

După un început mai slab Radu Vodă îşi revine şi reuşeşte să „ţină" adversarul la cele trei puncte pe care le-a câştigat la început.

Al doilea set l-a câştigat mai uşor decât arată scorul.

S'au remarcat Iordăchescu Aurel, care a fost cel mai bun depe teren şi Nellu David dela Radu Vodă.

Rahova a avut cel mai bun jucător în Ştefănescu.

VERGU—VIITORUL,
15—14; 15—10

„Lăzăriştii", deşi posedă o tehnică avansată, au pierdut o partidă în care erau favoriţi.

Cauza principală este lipsa de antrenament.

In schimb Vergu s'a prezentat destul de bine şi a câştigat.

Este drept că a fost ajutat mult şi de noroc.

Astfel în primul set Viitorul conduce cu 14—10, dar pierde setul, ceeace îl descurajează şi opune în cel secund o rezistenţă mai mică.

S'au remarcat Gama şi Georgescu dela Viitorul, iar dela învingători Bădescu.

VOLLEY REZERVE CAT. II-a
VERGU—VIITORUL 15—9;
1—8 (INTRERUPT)

Şi la rezerve, Vergu a reuşit să câştige dar numai un set, al doilea, când erau conduşi, fiind întrerupt din cauza întunericului.

BASKET-BALL CAT. II-a
IUVENTUS—INAINTE
2—0 (FORFAIT)

Iuventus a câştigat mult mai uşor decât se aştepta, deoarece Inainte nu s'a prezentat.

VOLLEY CAT. III-a REZ.

Radu Vodă—Sp. Studenţesc, 15—7; 15—8.

C. F. R.—VERGU, 15—5; 15—7.

Situaţia în campionatul de volley al ligii „Muntenia", după a doua etapă

A doua etapă a campionatului regional, a mai lămurit în parte situaţia „leaderilor" dar nu încă suficient, căci la toate categoriile, primele clasate sunt la egalitate de puncte, neţiind diferenţiate decât de scorul seturilor câştigate şi pierdute.

Iată acum cum se prezintă situaţia:

VOLLEY-BALL FEMENIN
CATEGORIA I-a

Start Club	2	2	0	4:1=2
Iureş Club	2	2	0	4:1=2
Bonaparte	2	1	1	3:2=1
Hai Hai	2	1	1	3:2=1
Aurora	2	1	1	2:2=1
Sp. Stud.	2	1	1	2:3=1
Telef. Club	2	0	2	1:4=0
Macabi	2	0	2	0:4=0

După cum se vede, Start Club a luat conducerea clasamentului, detronând pe Bonaparte.

Urmează Iureşul, care pare să-şi revină. Lanterna o deţine noua promovată a „comitetului federal" Macabi care nu a reuşit să câştige cel puţin un set.

CATEGORIA II-a
Seria I-a

Aurora	2	2	0	4:1=2
Vergu	2	2	0	4:2=2
Radu Vodă	2	1	1	3:2=1
Crai Nou	2	1	1	3:2=1
Sp. Stud.	2	1	1	2:2=1
Inainte	2	1	1	2:2=1
Vif. Dacia	2	0	2	1:4=0
A. S. A.	2	0	2	0:4=0

Aurora şi-a menţinut poziţia. In schimb Sp. Studenţesc şi Crai Nou au cedat Vergului şi Radu Vodă.

Seria II-a

Start B.	2	2	0	4:0=2
E. F. A.	2	2	0	4:0=2
Bonaparte	2	2	0	4:1=2
Delavrancea	1	0	1	1:2=0
Farma	1	0	1	0:2=0
M. Oficial	2	0	2	0:4=0
Miorita	2	0	2	0:4=0

Primele trei locuri au rămas ,şi ultimele, cu aceiaşi ocupanţi.

Se pare că aici situaţia a fost tranşată, singura echipă care mai are ceva de spus, fiind Delavrancea.

VOLLEY-BALL CAT. I-a

O. C. B.	2	2	0	4:0=2
Sp. Stud.	2	2	0	4:1=2
Telefoane	1	1	0	2:1=1
Macabi	2	1	1	3:3=1
Aurora	2	1	1	2:3=1
C. F. R.	1	0	1	0:2=0
Bonaparte	2	0	2	2:4=0
V. S. C.	2	0	2	1:4=0

REZERVE CAT. I-a

Sp. Stud.	2	2	0	4:0=2
C. F. R.	2	2	0	4:1=2
Bonaparte	2	2	0	4:2=2
V. S. C.	2	1	1	3:2=1
O. C. B.	2	1	1	3:3=1
Macabi	2	0	2	1:4=0
Aurora	2	0	2	1:4=0
Telefoane	2	0	2	0:4=0

VOLLEY-BALL CAT. II-a
Seria I-a

Vergu	2	2	0	4:0=2
A. S. A.	2	2	0	4:1=2
Caraiman	2	1	1	3:2=1
Viitorul	2	1	1	2:2=1
Vif. Dacia	2	1	1	2:2=1
C. F. R. B. T.	2	1	1	2:2=1
Inainte	2	0	2	0:4=0
A. S. 13	2	0	2	0:4=0

Seria II-a

Radu Vodă	2	2	0	4:0=2
Av. Sportiv	1	1	0	2:0=1
I. P. P.	1	1	0	2:0=1
Energia	2	1	1	2:2=1
E. F. A.	2	1	1	2:3=1
Rahova	2	1	1	3:2=1
Luceafărul	2	0	2	0:4=0
Pebe	2	0	2	0:4=0

REZERVE CAT. II-a
Seria I-a

Vif. Dacia	2	2	0	4:2=2
Inainte	1	1	0	2:0=1
Viitorul	2	1	1	3:2=1
Vergu	2	1	1	3:3=1
Caraiman	2	1	1	2:2=1
A. S. A.	1	0	1	0:2=0
A. S. 13	2	0	2	1:4=0

Seria II-a

Radu Vodă	2	2	0	4:1=2
I. P. P.	1	1	0	1:0=1
Rahova	1	1	0	2:0=1
E. F. A.	2	1	1	2:2=1
Pebe	2	0	2	1:4=0
Luceafărul	2	0	2	0:4=0

VOLLEY-BALL CAT. III-a

Delavrancea	2	2	0	4:1=2
Crai Nou	2	2	0	4:1=2
Venus	1	1	0	2:0=2
Prahova	1	1	0	2:0=2
Spiru Uaret	1	1	0	2:1=2
M. Oficial	1	0	1	1:2=0
Tirul	2	0	2	1:4=0
Miorita	2	0	2	1:4=0
Sp. Muncit.	2	0	2	0:4=0

In amintirea lui Al. Băluţă

C.F.R.-eul a donat o cupă pentru echipele de volley-ball femenin

In amintirea valorosului jucător Alexandru Băluţă, gruparea C. F. R. a donat o splendidă cupă de argint, care va fi disputată de echipele femenine de volley-ball din Capitală.

Ea poate fi văzută în vitrina librăriei „Cartea Românească".

Primele matchuri se vor disputa Joi 20 Octombrie pe terenul C. F. R., care a fost special amenajat în acest scop.

Se pot înscri toate echipele femenine până Luni seara, când se va fixa programul în faţa d-lor delegaţi ai grupărilor.

De remarcat că trofeul va fi disputat după un nou sistem şi anume :

Se vor juca partide complecte cu etape ca şi campionatul, însă echipa care are trei înfrângeri este eliminată.

Dat fiind interesul publicului pentru matchurile de volley-ball femenin, credem că această cupă se va bucura de un succes desăvârşit.

Pagina Boxului

In drum spre titlul mondial...

TOMA AUREL

va găsi bunăvoința comitetului de 7?

Am publicat acum două zile o informație, obținută dela Paris prin telefon, care ne anunța că managerul lui Toma Aurel, profesorul Georges Leclerc a sugerat F. R. Box-ului ideea de a provoca prin International Boxing Union pe Sixto Escobar, campionul lumei la categoria cocoș, în numele excelentului nostru boxeur Toma Aurel.

Știrea apărută în ziarul nostru a produs senzație; a doua zi, zeci de telefoane ne aduceau la redacție fel de fel de sugestii și fel de fel de... tactici după cum ar trebui să se procedeze ca Toma Aurel să nu fie respins de către forurile internaționale.

DAR NU I. B. U. E FACTORUL IMPORTANT!

Dar nu International Boxing Union este factorul important în tot acest angrenaj.

I. B. U-ul nu va face altceva decât să înregistreze o cerere venită din partea unui membru al ei, în speță F. R. Boxul, și el va trimite această provocare în fața forului mondial, care este comitetul de 7.

Se știe că în Aprilie acest an, la Roma, s'a desfășurat un consiliu pugilistic care urmărea o împăcare a tuturor forurilor pugilistice din lume și mai urmărea și ceva mai important: o coordonare a tuturor lucrărilor acestor foruri internaționale pentru a nu mai asista la situația comică de altă dată când fiecare nucleu de oficialitate pugilistică își avea campionii lui... mondiali!

Cine a abuzat de această situație, au fost mai cu seamă americanii, astfel că la Roma, profitându-se de ocazia că au aderat la acest consiliu și toate comisiile de box din U. S. A., s'a pus în discuție această arzătoare chestiune.

Lucrările s'au bucurat de un succes relativ; nu putem spune că succesul a fost deplin pentrucă tocmai Comisia cu cei mai mulți campioni monidali a făcut... opinie separată!

Reprezentantul comisiei de box a Statului New-York, generalul Phelan a plecat dela Roma cam.. indispus și ajungând la Pa-

TOMA AUREL

ris — numai după 18 ore de voiaj, — a făcut presei franceze câteva declarațiuni cam puțin îmbucurătoare pentru colegii lui de comitet rămași la Roma să viziteze ruinele istorice.

Acesa for de 7 care acum lucrează numai în... 6 va trebui să accepte sau să refuze provocarea lui Toma Aurel.

CUM VA PROCEDA I. B. U.-UL

I. B. U-ul va primi cauțiunea și provocarea. Cei 5.000 franci îi va tezauriza iar provocarea multiplicată în 6 exemplare o va înainta împreună cu palmaresul lui Toma Aurel secretariatului general al Comitetului mondial pugilistic, ai cărui membri vor trebui să-și dea avizul favorabil sau negativ.

VA GASI TOMA AUREL BUNAVOINȚA?

Termenul „bunăvoință" l-am ales ca fiind cel mai potrivit situației.

Susținem sus și tare că cei 6 technicieni ai comitetului mondial ar trebui să-și dea avizul favorabil necondiționat pe cererea lui Toma Aurel.

Dar ca și'n orice altă afacere, și'n box, există oarecari mici... bisericuțe pe la care cei ce doresc ceva, trebuiesc să „bată mătănii"!

Fiecare din cei 6 la vederea provocării se gândesc imediat ce pericol ar prezinta acest boxeur român pentru conaționalii lui și din „tragerea concluziilor" va pecetlui soarta lui Toma Aurel în drum spre campionatul mondial.

Palmaresul lui pe ultimii doi ani este un „certificat de absolvire" cu media 10 și cu mențiunea „magna cum laude", astfel că această formalitate, care pentru alții ar fi o barieră, pentru Toma Aurel nu poate fi decât un „passe-partout" excelent.

Totul deci va depinde de bunăvoința celor 6. Vor fi desigur și voci pentru el, dar vor fi multe și contra.

Și toată insistența trebuie să se desfășoare în jurul balanței care va trebui să-și aplece mai mult talgerul pe care titlurile și matchurile lui Toma Aurel vor fi puse la cântar.

Toma Aurel are 99 și 99 de sutimi la sută șanse să fie admis dacă cei 6 din comitet vor fi împărțiali.

Federația română de box trebuie să fie foarte atentă și să stăruiască pentru obținerea celor mai multe avantagii în favoarea lui Toma Aurel, câci nu este în joc numai renumele lui Toma, ci este în discuție și renumele sportului românesc, în care Toma Aurel reprezintă un pivot de beton armat.

— i. s. —

Reuniunea dela Galați amânată

Ea se va desfășura la 29 Octombrie

GALAȚI. — După cum se știe, Sâmbătă seara urma să se desfășoare o interesantă gală de box în localitate, al cărei match vedetă trebuia să fie întâlnirea dintre Dumitru Panaitescu—Zigoto și bucureșteanul Alex. Marinescu.

Gala însă a fost amânată pentru data de 29 Octombrie din motive tehnice.

De notat că mult așteptata întâlnire dintre Zigoto și Marinescu este la a treia amânare.

Peter Kane a fost operat!

Peter Kane, campionul lumii la categoria muscă, a fost supus unei operațiuni Sâmbătă.

După operație el a părăsit Sanatoriul, ducându-se acasă la Wigan, unde va mai urma un tratament de câteva zile.

D. Ted Denver, managerul campionului, a declarat că această operație nu va influența deloc cariera de boxeur a lui Kane, al cărui punch va fi tot atât de puternic ca înainte.

Nat Frank învingător prin K.O.

Nat Franks a învins prin k. o. tehnic în repriza 8-a, pe Tom Bodell. Matchul a avut loc la Devonshire Club din Hackney (Anglia).

„Doculescu nu-mi va putea rezista nici cinci reprize"

ne-a declarat eri cubanul „Morejon de astăzi e cu totul altul decât cel din matchurile de până acum"

Eri după amiază ne-a vizitat la redacție boxeurul de culoare, cubanul Cheo Morejon. A venit însoțit de profesorul de box Toma Panaitescu, să ne informeze că a semnat contractul pentru un match de box cu Mielu Doculescu, match ce se va desfășura la 22 Octombrie crt., în sala A. C. T. din str. Luterană 27.

Cu această ocazie, cubanul Morejon ne-a făcut câteva interesante declarații:

MIELU DOCULESCU NU-MI VA REZISTA NICI 5 REPRIZE...

Cubanul a început declara-

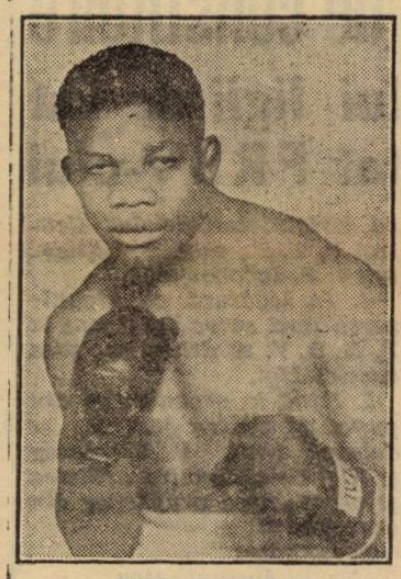

CHEO MOREJON

ția în chip... dictatorial:

Mielu Doculescu, adversarul meu de la 22 Octombrie, nu-mi va rezista nici 5 reprize!

Am astăzi un pumn pe care nu l-am mai avut de mult; de pe timpul când am surclasat pe Lebrize și i-am fracturat 2 coaste.

M'am acomodat admirabil cu traiul din țara dvs. și mă simt la fel de bine ca și'n patria natală.

Nu trebuie să fiu judecat după matchurile susținute în fața lui Spakow și Ilie Petrescu.

Atunci nu eram de loc în suflu și nici la punct cu antrenamentul.

S'a văzut că în matchul cu Vasile Șerbănescu eram mai aclimatizat; dovadă că am făcut un match nul cu avantaj pentru mine.

Voi arăta la 22 Octombrie publicului bucureștean că Morejon este altul de cât cel văzut în cele 3 matchuri disputate până acum!...

DECLARAȚII TARI!

Declarațiile făcute de Morejon sunt tari... Ca să spună el că-l va învinge pe Doculescu înainte de limită este ceva prea mult. Fostul campion al României la categoria semi-mijlocie nu poate fi scos atât de repede din luptă, cum pretinde adversarul lui...

Așteptăm acum răspunsul boxeurului Doculescu, care desigur va fi tot atât de lămurit ca și al adversarului său.

PROGRAMUL AMATOR AL REUNIUNII

Cu acest prilej mai amintim cititorilor că, la 22 Octombrie în reuniunea organizată de gruparea Jean Constantinescu în sala A. C. T., programul amator a fost astfel alcătuit:

Constantin David (Galați)- Gh. Glomnicu (Tir).

Ludovic Sangheorghe (J. C.)-Costel Ștefănescu (A. C. T.).

Alfons Meschi (Galați)-Gh. Georgescu (J. C.).

Niculae Rădan (Turda)-Iosif Barasch (Turda).

Nic. Panaitescu (Galați)-Gh. Cojocaru (J. C.).

Gh. Petrescu (C. F. R.-B.T.)-Gh. Corcodel (A. C. T.).

C. Tutoianu (Turda)-Ilie Impăratu (Tirul).

Mih. Mazaris (Rapid)-Ion Raicea (Tirul).

Matchurile se vor desfășura în 3 reprize a 3 minute.

MATCH PROFESIONIST

în 10 reprize a 3 minute

Mielu Doculescu - Cheo Morejon.

Se deschide sala de box „Pache"

Sala de antrenament a asociației polisportivă Pache se va deschide pe ziua de 20 Oct. 1938 în strada Ziduri nr. 40.

Orele de antrenament sunt cele obișnuite.

Inscrierile se primesc în orele de antrenament, iar până la deschidere în fiecare zi între orele 4-6 d. a.

S'a semnat contractul... ...pentru titlul greu al Angliei

Len Harvey și Eddie Phillips au semnat contractul matchului lor, care se va disputa pe arena Harringay la 17 Noembrie, pentru titlul britanic la categoria grea.

Break... stop... out..

Excelentul amator Ștefan Weber care se afla în concediu, a fost chemat la unitatea din care face parte în garnizoana Iași. El se va antrena pe viitor în sala „Sport și muzică" din Iași de sub conducerea maestrului de box Benone Ciudin, pregătindu-se în mod serios în vederea campionatelor naționale de box amator.

Amânări nejustificate

Un sistem care dăunează sportului atletic şi prestigiului F. R. A.

Acum când sezonul atletic poate fi considerat încheiat, când atleţii îşi pun la naftalină echipamentul, iar oficialii se pregătesc de odihnă, este momentul să privim înapoi, să examinăm evenimentele în lumina înfăptuirilor.

Două chestiuni importante au constituit programul de lucru al F.R.A.-ului şi anume:

a) stabilirea programului de activitate:

b) realizarea acestui program.

In rândurile care urmează, ne vom ocupa tocmai de aceste două aspecte ale activităţii F.R.A.-ului.

UN SISTEM GREŞIT

Continuând o tradiţie, forul nostru de specialitate a alcătuit în luna Aprilie (!), calendarul atletic pe 1938, de care ligile nu au luat oficial cunoştinţă decât prin buletinul oficial din luna Mai (!).

Prima greşeală semnalată de noi cu altă ocazie, a fost că F.R.A. a procedat la alcătuirea calendarului fără a se consulta mai întâi cu reprezentanţii ligilor regionale.

Apoi, consultând programul aşa cum a fost alcătuit el de federaţia română de atletism, constatăm cu destulă surprindere că numeroase competiţiuni, unele extrem de importante, nu s'au desfăşurat până astăzi şi desigur că nici nu se vor mai desfăşura în acest an.

CAMPIONATELE INTERŞCOLARE

Vom trece asupra concursurilor atletice interşcolare care nu mai cad în sarcina federaţiei şi ne mirăm de ce le-a mai programat.

CONCURSURILE INTERLIGI

Concursurile inter-ligi programate pentru 21—22 Mai au fost înlocuite cu un concurs de selecţie disputat la Bucureşti şi care, oricât de bune rezultate ar fi dat, ne-a făcut să regretăm cele trei reuniuni fixate principial la: Bucureşti, Timişoara şi Brăila.

CONCURSURILE INTERNAŢIONALE

Deşi turneul atleţilor unguri a dat rezultate anul trecut, F. R. A. nu a făcut nici un sacrificiu pentru a realiza acest turneu şi în acest an.

Dar ceeace pare şi mai curios este că oficialii noştri programaseră totuşi acest turneu pentru 3—6 Iulie, dar el a rămas un simplu proect.

CAMPIONATELE CATEGORIEI II

La 11 Septembrie, urmau să se desfăşoare la Ploeşti, campionatele categoriei II-a, excelent prilej pentru atleţii tineri să se remarce.

Dar şi acest campionat a rămas numai în programul federaţiei.

CAMPIONATELE FEMENINE

In sfârşit la 18 Septembrie F. R. A., prevăzătoare, hotărîse să dispute la Cernăuţi campionatele femenine, ramură atletică atât de neglijată în ultimul timp.

Dar şi cu aceste campionate s'a întâmplat acelaş lucru şi astfel, probele feminine au rămas simple proecte şi nu au mai văzut lumina zilei.

Iată o situaţie care trebue să pue serios pe gânduri pe oficialii noştri. Nu este vorba aci de a acuza pe X sau Y, nici nu ne interesează motivele pentru care F. R. A. nu a putut să ducă la îndeplinire atâtea interesante concursuri. Ceeace remarcăm este că se procedează cu o prea mare uşurinţă în chestiuni de care depind bunul mers al atletismului românesc şi prestigiul federaţiei.

Petre Cristea

s'a intors din străinătate şi va participa la cursa internaţională de Duminică dela Poiana Braşovului

După cum am anunţat din timp, excelentul nostru automobilist Petre Cristea, plecase — după cursa dela Feleac — în streinătate, urmând să alerge la o importantă cursă internaţională, la Esta Ril în Portugalia.

Din motive pe care nu le cunoaştem încă, încercatul nostru pilot s'a reîntors eri în ţară şi a anunţat că Duminică va lua startul în cursa dela Poiana Braşovului.

După timpul reuşit în cursa dela Feleac, se prevede pentru Duminică un extraordinar duel între el şi campionul mondial Hans Stück, care se va prezenta deasemenea la start.

Această luptă va ridica — desigur — la superlativ, valoarea spectaculară a cursei.

Campionatul european femenin de basket-ball

Roma, 13. — Primul campionat european femenin de baskett-ball s'a deschis cu un ceremonial deosebit, în prezenţa secretarului partidului fascist, autorităţilor sportive şi a unui public spectator numeros.

Iar parte la acest campionat european echipele reprezentative ale: Franţei, Lituaniei, Poloniei, Elveţiei şi Italiei.

In prima zi a turneului s'au jucat două matchuri, înregistrându-se rezultatele de mai jos:

Franţa-Elveţia 43:18.
Lituania-Italia 23:21.

Procesul verbal de constituire

a comitetului ligii de Est a fost înaintat F R B V-ului

Eri a fost înaintat F. R. B. V.-ului procesul verbal al şedinţei din 7 Oct. prin care se arată cum a fost constituit comitetul ligei de Est.

Redăm mai jos textul procesului verbal.

PROCES VERBAL No. 1
DIN 7 OCTOMBRIE 1938

Prezenţi: d-nii: maior Heruvim, N. Kogălniceanu T. Alexandrescu, V. Ultimescu, V. Popescu, N. Deică, Paul Iacobovici.

1. Având în vedere adresa Federaţiei Române de Volley şi Basket-ball nr. 1575 din 24 Septembrie 1938, prin care domnii: maior Heruvim, N. Kogălniceanu şi V. Popescu sunt însărcinaţi a constitui comitetul ligei conform indicaţiilor date

2. D. V. Popescu anunţând că nu poate îndeplini funcţiunea de secretar al ligei cum a fost delegat de federaţie, roagă să i se primească demisia din această calitate rămânând însă membru în comitet.

Se ia act de această demisie şi cu consensul celor prezenţi se numeşte secretar d. N. Deică.

3. Până la convocarea adunării generale, conform punctului 2, din adresa de mai sus, se cooptează membri în comitet cu titlul provizoriu, d-nii: T. Alexandrescu, dirigintele Oficiului Central P. T. T., prof. V. Ultimescu şi P. Iacobovici.

4. In legătură cu organizarea ligei se va interveni la F. R. B. V. să delimiteze raza acestei Ligi.

5. Până la organizarea din punct de vedere general, se deleagă d-nii: V. Ultimescu şi Nic. Deică, pentru afilierea şi organizarea grupărilor din oraşul Iaşi.

Preşedinte:
(ss) *T. Alexandrescu*

Jocurile oficiale de astăzi

Astăzi se vor disputa jocuri din cadrul celei de a treia zi a campionatului regional.

Programul extrem de interesant în special la categoria I-a, este următorul:

VOLLEY CAT. I-a

V. S. C.-C. F. R.: teren C.F.R., ora 15.30, arb. Al. M. Donici.

Telefon Club-O. C. B.: teren C. F. R., ora 16, arb. Avachian.

VOLLEY CAT. III-a

Sp. Muncitoresc-Tirul: teren M. Oficial, ora 15.30, arb. Epuran.

Venus-Crai Nou: teren M. Oficial, ora 16.30. arb. M. Toncescu.

BASKET CAT. I-a

O. C. B.-C. F. R.: teren C.F.R., ora 17, arb. Marinescu.

BASKET CAT. II-a

I. P. P.-Rahova: teren Sportul ora 15, arb. Gheorghiade.

Rezultatele galei de box

Aseara s'a desfăşurat pe arena Brătianu în organizarea grupărei „Turda" o interesantă reuniune pugilistică amatoare.

Lucian Popescu fost campion al Europei la categoria muscă şi cocoş a făcut o spectaculoasă exhibiţie cu Ion Chiriac şi Mihail Popa.

REZULTATE TECHNICE

Marin Constantinescu (Turda) a învins la puncte pe Ion Săvulescu (Tir).

Gheorghe Sima (Turda) a făcut match nul cu Valentin (Tir).

Gino del Fabro (Central) a învins la puncte pe Aurel Mehedinţeanu (Turda).

Const. Tudose (Turda) a făcut match nul cu Iosif Barasch (Tir).

Const. Tutoianu (Turda) a învins la puncte pe Marin Moscu (Gloria-Galaţi).

Reuniunea s'a terminat cu un al doilea match de antrenament între Petre Tofan şi Aurel Weintraub.

O demonstraţie de jiu-jitsu şi judo în Capitală

Sâmbătă seara la ora 9, şcoala d-lui prof. I. Fleck organizează o mare demonstraţie de jiu-jitsu şi judo, în sala de gimnastică a Turnvereinului din str. Brezoianu 49.

Pe program figurează exerciţii libere japoneze, demonstraţii de jiu-jitsu (copii, doamne şi domni), demonstraţii de judo, etc.

Dat fiind că această demonstraţie este prima la noi, i se prevede un mare succes.

Vedetele britanice pe tobogan

După Benny Linch şi Johnny King a suferit o înfrângere Toma Aurel va fi opus lui Jackie Brown

Boxând la Earl's Court Empress Stadium în organizarea National Sporting Club-ului, capionul Marei Britanii şi al Imperiului, la categoria cocoş, Johnny King, a fost învins la puncte de italianul Gustave Ansini.

Matchul a fost foarte palpitant şi'n cursul celor 10 reprize, italianul a fost mai eficace în loviturl.

Infrângerea lui Johnny King, idolul pugilistic al englezilor, a produs o penibilă impresie în rândul miilor de spectatori.

Această înfrângere care vine numai după o săptămână dela cealalta, suferită de Benny Lynch în faţa lui Toma Aurel, pare să fie de rău augur pentru organizatorii selectului club pugilistic londonez.

Mister Harding, matchmakerul lui N. S. C., se pare că nu a avut mâna fericită în alegerea adversarilor renumiţilor „cocoşi" britanici; nici nu se aştepta ca atât de repede două vedete mondiale să piardă atât de mult din popularitatea lor.

Harding a şi început să se gândească la posibilitatea de a nu mai putea să-şi alcătuiască programe pentru tot timpul sezonului...

MATCHUL TOMA AUREL — BENNY LYNCH CONTRAMANDAT?

E sigur că după această înfrângere B. B. B. of Control se va opune la disputarea matchului între Johnny King şi Toma Aurel.

Doar n'or vrea britanicii să mai repete povestea cu Benny Lynch şi nici nu se mai gândesc cei dela N. S. C. să-l trimită şi pe campionul înfrânt într'o nouă crucieră pe ocean!

Mister Harding se şi gândeşte la o modificare de program.

TOMA AUREL — JACKIE BROWN

După matchul pe care Toma Aurel îl va desfăşura la Belfast la 17 Octombrie cu Johnny Mac Manus, el va boxa din nou la Londra, dar nu cu Johnny King, ci după cum a hotărît mister Harding, cu... Jackie Brown.

Matchurile sunt îndeosebi de interesante: primul îl interesează pe Johnn Mac Manus, deoarece englezul a suferit o înfrângere dela Toma Aurel acum un an; al doilea match îl interesează într'un grad deosebit pe compatriotul nostru deoarece Toma Aurel a suferit acum 4 ani o înfrângere dela Jackie Brown, în matchul desfăşurat la Manchester.

„CEVA" DESPRE INVINGATORUL LUI JOHNNY KING

Johnny King a suferit un eşec nu din partea unui... oarecare boxeur!

Gustave Ansini este învingătorul lui Young Perez şi are şi un match nul cu Al. Brown, fost campion al lumei la categoria cocoş.

Editura Societăţii Anonime „Universul", Bucureşti—România

BIBLIOTECA CENTRALĂ ... ASOCIAȚIA ...

Taxa poştală plătită în numerar conform aprobării dir. g-rale p. t. t. nr. 70.346 938.

2 LEI

UNIVERSUL Sport

12 PAGINI

211-1938

Redacţia şi Administraţia: Palatul „UNIVERSUL", str. Brezoi anu 23—25. Telefon: Centrala:3.30.10; Redacţia: 4.21.81. Redactor responsabil EUGEN DUMITRESCU

Proprietar: „Universul S. A. Adm.-delegat STELIAN POPESCU Inscris sub No. 167, Trib. Ilfov

Nr. 211. — Anul I ● BUCUREŞTI.—Duminică 16 Octombrie 1938

ABONAMENTE: 3 luni Lei 150 · 6 luni Lei 270 · 1 an Lei 500

Gheorghe Covaci va boxa cu englezul Arthur Danahar

Din Paris primim ştirea că boxeurul Gheorghe Covaci, fost campion al României la categoria uşoară, va boxa în primele zile ale lunei Noembrie cu englezul Arthur Danahar.

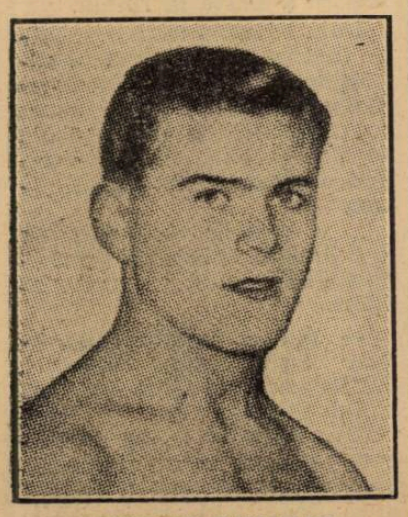

ARTHUR DANAHAR

Se ştie că englezul Danahar a învins la puncte pe Martinez Pancho în aceiaşi seară când Toma Aurel a învins prin k. o. pe Benny Lynch.

Cu mare greutate!...

Lotul continental a fost alcătuit...

...nu din cei mai buni jucători, ci din cei disponibili

Am anunţat lotul european pentru matchul cu Anglia. Revenim azi cu amănunte.

Zürich, 12 (corespondenţă). — Azi după amiază a avut loc şedinţa comisiei de selecţie a F. I. F. A.-ei. Şedinţa a fost prezidată de d. *Mauro* (Italia). Au mai luat parte la ea d-nii *Lotsy* (Olanda) şi *Pozzo* (Italia). D. dr. *Pelikan* (Cehoslovacia) care trebuia să participe la această şedinţă s'a scuzat telegrafic.

Şedinţa a durat două ore şi jumătate. Cauza a fost că majoritatea jucătorilor selecţionabili nu puteau fi la dispoziţia forului internaţional.

Unii sunt bolnavi, alţii răniţi sau indisponibili din alte motive (militari, etc.).

După terminarea şedinţei d. Mauro a comunicat reprezentanţilor presei (în ordine alfabetică) numele celor 16 jucători:

Andreolo, Biro, Braine, Brustad, Colaussi, Foni, Kitzinger, Kupfer, Lazar, Olivieri, Piola, Raftl, Rava, dr. Sarosi şi Zsengellér.

Având în vedere încă eventualele indisponibilităţi, au fost desemnaţi şi încă două rezerve: olandezul *Caldenhove* (fundaş) şi elveţianul *Vernati* (mijlocaş-centru).

Echipa Europei va fi condusă în Anglia de d. **Pozzo**. Manageri vor fi ungurul **Takacs** şi italianul Angeli.

Lotul european se va reuni în ziua de 21 Octombrie la Amsterdam.

Echipa desemnată va susţine un match de antrenament cu echipa secundă a Olandei.

Acest match va fi condus de arbitrul olandez **van Morsel.**

După ce d. Mauro şi-a terminat declaraţiile, ziariştii l'au interpelat şi pe d. Pozzo. Iată ce spune selecţioneurul italian:

— *Am avut multe dificultăţi de întâmpinat. Rava nu este încă restabilit. Minelli este deasemenea rănit şi nu puteam să-l luăm în consideraţie. Meazza a fost operat ieri. Ne-am gândit şi la Bickel, dar acesta îşi face tocmai serviciul militar şi nu este antrenat.*

Ziariştii au mai vrut să afle dela d. Mauro şi formaţia definitivă a echipei continentale, dar pontiful italian nu a vrut să declare nimic în această privinţă.

Dealtfel lotul european interesează de aproape şi cercurile sportive din Anglia.

Astfel se explică faptul, că imediat după terminarea şedinţei d. Rous, secretarul general al federaţiei engleze, a chemat telefonic pe d. dr. Schricker, secretarul F. I. F. A-ei, cu care a mai [illegible] convorbire, în legătură cu formarea lotului european şi unele detalii de organizare.

SPORTIVI DIN VECHEA GARDA

D. general de divizie adjutant Iosif Iacobici, a fost numit, eri, ministrul înzestrării armatei.

D. general adjutant de divizie Iosif Iacobici, noul ministru al înzestrării armatei

Preşedinte al [illegible] şi române de ski, vice-preşedinte al Federaţiei de tennis şi membru de onoare al Federaţiei de football, nelipsit de la manifestaţiunile sportive mai de seamă, ba chiar activ şi pe teren (a fost finalist la dublu, la campionatele militare de tennis din anul acesta), d. general de divizie adjutant Iosif Iacobici, pe lângă numeroasele sale preocupări, a găsit răgaz totdeauna şi pentru sport, unde a depus o laborioasă activitate.

Numirea d-sale ne bucură pe noi şi pe toţi sportivii ţării.

Iată adversarul echipei continentale de la... 23 Octombrie

Amsterdam, 14. — In vederea matchului internaţional de football, care se va juca la 26 Octombrie la Londra între echipele reprezentative ale Continentului şi Angliei, echipa naţională olandeză va da replica la 23 crt. aci echipei reprezentative a continentului, într'un joc de antrenament.

In acest scop federaţia olandeză de football a alcătuit următorul team:

Dijkstra — Blomvliet, Van Cerland — Stam, Wallaart, Bool — Wels, Vente, De Baer, Van Spaandonck şi Ooms.

Rezerve: Klokkenheyer, Cuyten, Bekenes, Vroomen.

Gheorghe Gherase şi cititorii noştri

Gheorghe Gherase îşi aminteşte din când în când de prietenii lui lăsaţi în patria pe care a părăsit-o de 7 ani.

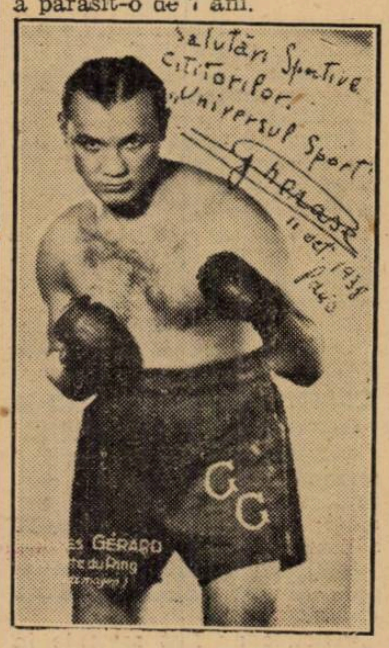

Astăzi el ne-a trimis o fotografie cu o dedicaţie pentru cititorii ziarului „Universul Sport".

Budge învins şi de Hopman!

După ce la campionatele Pacificului Budge fusese învins de Quist, zilele trecute a cedat la Berkeley, şi celuilalt australian, Hopman. Scorul a fost: Hopman b. Budge 6:2, 5:7, 6:1.

La dublu domni Bromwich, Quist au învins perechea Hare, Riggs cu 6:3, 6:3, 6:3.

O nouă victorie a boxeurului Despeaux

PARIS, 14. — In sala Wagram din Paris s'a disputat un match internaţional de box între francezul Jean Despeaux, campion olimpic la categoria mijlocie şi belgianul Nestor Charlier.

Boxeurul francez a învins net la puncte pe adversarul său

Gardiner, un jucător al lui Wolverhampton care valorează mai mult ca Bryn Jones

„Sporting Life" sosit eri în Capitală se ocupă de posibilitatea unui nou transfer senzaţional, menit să bată toate recordurile de până acum.

Eroul principal al acestui nou transfer este (cine ar putea fi altul) Maiorul Buckley, descoperitorul şi... vânzătorul de talente al lui Wolwerhampton Wanderers.

Intr'adevăr Brentford având nevoe de un half de margine, a oferit lui Wolverhampton 5000 de lire sterline pentru mijlocaşul stâng Gardiner.

Răspunsul maiorului Buckley la această ofertă a fost laconic:

—Nici pentru suma pe care am primit-o pentru Bryn Jones (14.000 de lire sterline; peste 10 milioane lei!) nu-l voi ceda pe Gardiner, pe care-l socotesc superior din toate punctele de vedere interului vândut lui Arsenal!".

Sesta grav rănit

Cu ocazia matchului de campionat W. S. C.-Austria (4-0) care s'a jucat Duminică, Sesta, masivul fundaş al Austriei a fost destul de serios rănit.

Transportat la spital s'a constatat fisura maleolei peroneului (i-a plesnit osul glesnei).

Sesta, deocamdată este obligat să păzească patul, poate pentru mai multe săptămâni.

Von Cramm a fost eliberat şi va trece la profesionism!

BERLIN, 14.— Fostul campion de tennis al Germaniei, G. von Cramm, — care după cum se ştie fusese condamnat la 10 luni închisoare pentru săvârşirea unor acte imorale, a fost eliberat Miercuri.

El a fost absolvit de restul pedepsei (trei luni), avându-se în vedere purtarea ireproşabilă pe care a avut-o în timpul deţinerii.

El însă va fi pus sub observaţie timp de şase luni.

Von Cramm a declarat într'un cerc de prieteni că se va duce în America, de unde a primit o ofertă foarte avantajoasă şi va juca după toate probabilităţile în compania lui Budge, Vines si Perry.

RUGBY

Mâine se dispută prima etapă a campionatului național

Astăzi când ne aflăm în ajunul disputării unei etape din cadrul a celei de a 23-a ediții a campionatului României, găsim necesar, să trecem într'o succintă revistă echipele care s'au înscris în vederea adjudecărei acestui invidiat titlu.

Respectând tradiția și anume aceia de a începe cu deținătorul actual al campionatului, vom începe deci cu T.C.R.

T.C.R. BINE PREGATIT

Gruparea T.C.R., care a câștigat până în prezent de 9 ori campionatul la categoria onoare, a decis ca să alinieze în acest sezon o echipă redutabilă, care să nu știrbească întru nimic din prestigiul de care se bucură.

Astfel conducerea tehnică a acestei grupări a decis ca în matchul de mâine cu C.F.R.-ul să alinieze aceiași formație din matchul ce a susținut Duminica trecută, contra Sportului Studențesc din cadrul cupei „Gen. Gabriel Marinescu".

Cine a urmărit comportarea echipei lui Crissoveloni, în partidele din acest sezon apreciază desigur la justă valoare forțele ce aruncă în luptă prima echipă a T.C.R.-ului.

STADIUL ROMAN DORNIC SA CAȘTIGE PENTRU A 4-a OARA CAMPIONATUL

Stadiul Român este fără îndoială o grupare de care este strâns legată însăși istoria sportului nostru cu balonul oval.

Această veche grupare, care în decursul anilor a pregătit și înzestrat atâtea echipe cu jucători valoroși, este animați în acest an de un singur și arzător ideal și anume de-a demonstra tuturor că înfrângerea suferită Duminica trecută din partea Viforului Dacia, nu trebue să constitue un criteriu de aprecieri injuste.

Ceva mai mult, roș-albaștrii sunt ferm decișI să alinieze în acest sezon o formație din care nu va lipsi nici un titular.

SPORTUL STUDENȚESC, INCREZATOR IN FORȚELE SALE

Sportul studențesc, care, atât în matchurile din cadrul cupelor „Ion Beju" și „Sect. I, Galben" cât și în cupa „Gen. Gabriel Marinescu", dovedit că posedă o demnă echipă la categoria onoare, are toate șansele să furnizeze surprize dintre cele mai senzaționale în partidele ce va susține în acest sezon.

Interesant de remarcat este faptul că jucătorii acestei grupări s'au pregătit în tăcere, departe de orice reclamă.

VENUS VA PREZENTA O ECHIPA REDUTABILA

In acest an în matchurile de campionat va lua parte și echipa de rugby a grupării Venus.

Cunoscătorii cari au asistat la partidele furnizate de către jucătorii acestei grupări, cunosc îndeajuns valoarea echipierilor pe cari „negrii" îi vor arunca în luptă.

Credem că Venus va reuși să procure multe surprize în matchurile ce va susține.

VIFORUL DACIA !

Viforul Dacia, care, spre surprinderea generală, a reușit Duminica trecută să învingă Stadiul Român calificându-se astfel pentru finala cupei „Gen. Gabriel Marinescu", va furniza — nu ne îndoim un moment — și în campionat multe partide frumoase.

R. C. B. ȘI R. C. 13

Insfârșit, iată-ne ajunși în situația de-a sublinia încă odată că R. C. B. și R. C. 13, sunt două grupări, cari deși tinere ne-au demonstrat, totuși, suficient că știu să furnizeze partide de aleasă calitate.

Deși echipele acestor grupări nu pot pretinde aceleași șanse ca și celelalte echipe, nu se exclude însă faptul ca ele să reușească să se comporte cât mai onorabil cu putință.

Din grămadă

Gruparea C. F. R. are în tânărul Dragoș Țenescu, care joacă la categoria promoție, o veritabilă speranță.

❖

Scoțianul Roos va juca Duminică linia III-a (centru) în prima echipă a Stadiului Român.

❋

Gruparea R. C. B. a revenit asupra reclamației făcute contra jucătorilor Krantz și Kurtzbauer dela asoc. Viforul Dacia.

❋

Amintim pe această cale că în urma amânărei partidei de foot-ball Ungaria-România A. toate matchurile de rugby dela categoria onoare, se vor disputa Duminică după amiază.

SPECTACOLE

ARO: O fetiță delicioasă, jurnal și completare.
CINEMA SCALA: „Jucătorul de șah". Jurnal Paramount.
CAPITOL (Sală și grădină): Stan și Bran alpiniști, jurnal și completare.
CINEMA CARLTON: „Barnabé" cu Fernandel. Jurnal nou Fox.
SELECT: Leopardul Suzanei, Katherine Hepburn, Cary Grant.
TRIANON: Șobolanul, jurnal Paramount.
A. R. P. A.: Ailo Havai și pe scenă: James Kok.
FEMINA: Revista revistelor și jurnal Paromount.
REGAL: Tura, zeița junglei și jurnal Paramount.
PALACE BULEVARD: Sângele negru, jurnal și completare.
ROYX: Stan și Bran alipiniști, jurnal și cimpletare.
ELYSEE: Șobolanul, jurnal Paramount.
SAVOY: Copiii părăsiți și Broadway Melody.
FORUM: O sută de băeți și o fată și Sarati cel groaznic.
CORSO: Uultimul atac, jurnal și completare; Revista: Corso revizuește (la orele 8 și 10 jum.).
AIDA: Contesa Walewska și Spovedania.
ATENEUL TEI: Cavalerii nopții și Trăim numai odată.
ATENEUL M. EMINESCU: Tovarăși de suferință, Colierul blestemat și Funeraliile Reginei.
ASTRA: Paris și Casa strigoilor.
AMERICAN: Blocada și Mi-am regăsit iubirea.
BARCELONA: Monstrul galben, Spectrul scaunului electric și trupa de reviste.
CARMEN: Prima iubire și Fortul negru.
CITY: Corsarul și Frații Marx agenți secreți.
COTROCENI: Scipio africanul și Strigoii.
DACIA: Căsnicia doctorului Allan și Destin.
DIANA: India în flăcări și Ajutor, vin indienii.
DOINA: Scipio Africanul și Cea mai bogată fată din lume.
DICHIU: Ultima misiune a Macului Roșu și Valetul și Contesa.
EDISON: Suflete împietrite, Spaimai indienilor și trupa Georgescu-Iasy.
FRANKLIN: Floare de trotuar.
FILANTROPIA: Tarantela și Dèdé.
FLORIDA: Insula văduvelor și Testamentul misterios.
GLORIA: Spune-mi cine ești și Frații Ritz șomeri.
IZBANDA: Paradisul furat și Primejdia.
ILEANA: Aventurile lui Arsene Lupin și Rosalie.
LILLY: Răzbunarea inamicului public și Stăpânul.
LIA: Uraganul și Intre două femei.
LIZEANU: Gentleman după miezul nopții și Aventură din Manhatan.
LUCIFER: Tragedia unei generații și Alibiul d-rului Tindal.
LOLICA: L'am întâlnit la Paris și Ochii cari ucid.
MODEL: Maroko, Eroul din Arizona și Calul Tarzan.
MARNA: Mi-am regăsit iubirea, Mireasa fugară și revistă.
MARCONI: La Habanera, Cântărețul tristeții sale, jurnal Paramount și artiști.
NERO: Robinson Crusoe, opera completă.
NISSA: Corsarul și Fanny Elssler.
NONI: Ingerul străzii și Furtuna în Maroc.
OMNIA: Tigrul din Arizona și Insula păcatelor.
ORFEU: Pericol de moarte, Războinic și fulger și banda veselă.
ODEON: Proscrisul și Josette.
PACHE: Parnel și Frații Marx la curse.
PARIS: Valea blestemată și Nebuniile tinereții.
RAHOVA: Blocada și Păcate în Paradis.
REX: Domnișoara Vedetă și Fete de măritat.
SPLENDID: Alarmă în India și Scandal fără motiv.
ȘIC: Moscova-Shanghai și Am fost Jack Mortimez.
TRIUMF: Charlie Chan la Olimpiadă și Victoria Suverana Angliei.
TOMIS: Azilul de noapte și Matchul de box Joe Louis-Schmelling, jurnal și completare.
UNIC: Valea blestemată și Farmecul Bohemei.
VENUS: Petru cel Mare și Grădina lui Allah.
VOLGA: 100 de băeți și o fată și Sarati cel groaznic.
VOLTA-BUZEȘTI: Alarmă în India, jurnal și completare.

Clasamentul fatal

ROMAN de Alfedro BOGARDO

— „Știu — zâmbi Morelli — pentrucă eu am fost acela care l-a pus în starea aceea.

A venit peste mine, tocmai când o eliberam pe domnișoara Ada. Ar fi fost o cruzime să o privăm de matchul final, care urma să-i hotărască fericirea. Și l'am scos fără prea mult sgomot din luptă. Dar nu cumva l-ați eliberat?

— Ah, din fericire, nu. E la „răcoare" și acum. Jocul său, mă pusese pe gânduri și pe mine.

— Dar să revenim la noi — reluă Morelli, firul povestirei. Suntem la revelațiunile lui Bob Raftery... Vinovata era deci identificată, dar trebuiau probe. Sau o făceam pe Mabel să mărturisească, sau criminala trebuia prinsă în flagrant delict.

Mă scap — după cum am spus — de inspectorul Snowden, care trebuia să mă aresteze și sosit la Milano, plec la Roma cu Ols și Craig.

Dar miss Lucy m'a recunoscut. Se vedea deci descoperită. Pentru a se salva, trebuia să dispară singura martoră: Mabel și prezentată o altă vinovată.

Deaceia avusese grijă ca să fure fulgarinul verde al Adei Quartara, încă de când se mutase la ei.

Spre miezul nopții, Mabel a eșit pe culoar pentru a vorbi cu dvs. cred, domnule comisar. Asasina o aștepta, i-a înfipt un cuțit în spate și apoi a îmbrâncit-o jos din tren.

Dar eu care băruiam ceva, văzusem totul prin ușa întredeschisă. Am tras semnalul de alarmă și am sărit imediat jos în căutarea Mabelei. Inainte însă, avusesem grijă să inspectez bagajul miss-ei Craig și văzusem fulgarinul verde, precum și o „colecție" de otrăvuri, din care trebue să fi întrebuințat — cu siguranță — una și pentru ea: acum.

In sfârșit, o găsesc pe Mabel, dar între timp trenul plecase.

Fata era leșinată. O iau în brațe și apoi cu o căruță întâlnită, o duc până în orașul cel mai apropiat: Orte. Era noapte. V'am expediat o telegramă pentru a vă înștiința să vă feriți de otrăvuri și m'am informat de primul tren bun, cu care mi-aș fi putut continua călătoria.

Trebuia să sosesc la Roma la ora 14,30. V'am expediat atunci o a doua telegramă.

Dar eșind din oficiul poștal, am întâlnit un sportman, prieten cu mine, care venea tocmai, cu mașina la Roma, pentru a asista la finală.

I-am povestit totul și — bine înțeles — s'a pus la dispoziția mea. Am urcat încet pe Mabel în mașină și am plecat imediat. altă ce mi-a permis să fiu la Roma cu două ore mai devreme decât mă așteptam"....

... „și ceia ce v'a scăpat de a fi arestat de poliția înștiințată de mine", complectă Ziori.

— „Să-mi termin expunerea. Aveam acum depoziția lui Mabel. Deci asasina era în mâna mea.

Dar voiam să amân arestarea, pentru a nu diminua frumusețea sărbătorii finale; nu puteam însă să las în libertate o criminală atât de periculoasă"...

... „care — continuă Ziori — căutase între timp că arunce definitiv vina asupra Adei Quartara, ascunzând fulgarinul verde în garderobul ei și îndemând o chelnăriță să comită o lovitură ce lăsa impresia că ar fi dictată de interesele fetei".

— „Eu mă temeam de ceva asemănător. Atunci pentru a o scoate definitiv din cauză pe miss Lucy Craig, fără a proceda în mod oficial, am recurs la stratagema cu „Frații sângelui", cari — de prisos să o spun, eram eu și prietenul meu.

Am răpit pe asasină și am adus-o în această cameră, din vila unui bun prieten al meu, român, închizând-o cu cheia.

Ea a văzut-o aici pe Mabel, vie, s'a simțit pierdută și atunci s'a omorât".

— „Acesta este deci — zise Ziori — al treilea și ultimul cadavru, deaceia vom numi afacerea aceasta: *afacerea „clasamentului fatal"*.

— „O, cred că umanitatea va fi în curând compensată — zise Morelli zâmbind și închizând ușa camerei în care asasina își dormea somnul din urmă. Se anunță trei căsătorii: Viviani cu domnișoara Quartara, Coretti cu Mabel — care nu se va mai întoarce în Scoția și a treia"...

... „Ah. A treia mi-o închipui ușor — isbucni comisarul în râs, strângând mâna ziaristului.

Felicitări dragă Morelli, felicitări. Și să le transmiți și drăgălașei Magda Coretti"....

— „Nu voi uita dragă comisare. Multe mulțumiri în numele ambilor".

— SFARȘIT —

Sport școlar

LICEUL COMERCIAL REGELE CAROL I CLASA IV B ECHIPA B—CLASA IV B ECHIPA A 3-1 (1-0)

Pe terenul Politehnica s'a disputat eri matchul de foot-ball „în familie" între B și A a clasei IV-a B a liceului comercial Regele Carol I.

Primii desfășurând un joc legat și eficace au reușit să învingă cu 3—1 la pauză conducând cu 1—0.

Punctele au fost marcate în ordine de Gurău. Cristache și Neață pentru învingători, și Niculescu Alex. pentru învinși.

S'au remarcat Harabagiu și Cristache dela B și Nenea dela A.

CAMPIONATUL LICEULUI N. FILIPESCU DIN BAZARGIC

Bazargic, 14. — Pe terenul comunal din localitate s'a desfășurat matchul de foot-ball dintre o combinată și clasa IV a liceului N. Filipescu.

Matchul s'a soldat cu victoria primilor cu scorul de 6—4 (1—0).

Punctele au fost marcate în ordine de: Oprea (2), Zeana, Tuliu, Fotef, Staniu, Prapa, Busuleagă și Ivan.

Echipele a ualiniat formațiile:

Combinata: Joga, Mărculescu, Tutuianu, Zeana, Rabagiu, Celea, Fotef, Staniu, Oprea, Caramciu, și Prapa.

Clasa VII: Kelefa, Boiciu, Caranice, Atanase, Ionescu, Popescu, Nuțu, Ivan, Tuliu, Busuleagă, Zega.

CLASA IV—CLASA III 5-0 (1-0)

In cadrul aceluiaș campionat clasa IV a învins la scor clasa II. Rezultatul a fost 5—1. (1—0)

Punctele au înscrise de: Papanacea, Mustan, și Capacu (3).

Echipele s'au prezentat d-lui prof. Trincă în formațiile:

Clasa IV: Harasim. Caranica, Patan, Pariza, Popescu, Bărbulescu, Lungu, Mustan, Cazacu, Papanacea, și Selamet.

Clasa III-a: Joga, Buiioiu, Voinescu Ș., Voinescu R., Caranica, Julea, Guliu, Tudor, Ușa, Milea, și Anastase.

LICEUL COMERCIAL—LICEUL MIHAIL EMINESCU 8-1 (3-1)

Cernăuți, 14. — Pe terenul Polonia liceul camercial a învins liceul Mihail Eminescu cu 8—1 (3—1).

Punctele al fost marcate de Boiciuc (2), Șaina, Tâmpescu, Terenciuc (3), Kreisberger pentru comercialiști și Fredy pentru teoretic.

Liceul Comercial: Grigorovici, Suchuverschi, Koss, Șaina, Grigori, Semciuc, Tâmpescu, Țereniuc, Boiuc, Grimalski, Kreisberger.

Liceul M. Eminescu: Frendel Germanu, Boranovsky, Hacher, Tcaciuc, Hashler, Guga, Pauliuc, Coman, Wachler, Fredy.

LICEUL COMERCIAL—LICEUL ENACHIȚA VACARESCU 9-1

Târgoviște, 14. — Pe terenul „Sala de arme" în prezența a 700 de spectatori, reprezentativa liceului comercial a învins pe cea a liceului Enăchiță Văcărescu cu scorul „astronomic" de 9—1.

Punctele au fost opera lui Avanu (4), Ionescu, Rădulescu, Corneliu Mihăilescu (2).

Echipele au aliniat d-lui St. Moisescu formațile:

Liceul comercial: Corneliu Mihăilescu, Gilă, Miclovici, Botoagă, Diaconescu, Davidescu, Ionescu, Avanu, Rădulescu, Poricoiu, Mihăescu (Satvarci).

Liceul Enăchiță Văcărescu: Constantinscu, Iane, Voinicu, Gisbor, Dumitrescu, Garoi, Manole, Dede, Ininescu, Arichide, Titi.

FOOT-BALL

Duminică

Divizia Națională A
va programa cea mai echilibrată etapă

Deşi până acum s'au obţinut scoruri astronomice la unele întâlniri din campionatul Diviziei Naţionale A, totuşi impresia generală este că cele douăsprezece echipe sunt de forţe sensibil apropiate, iar rezultatele neaşteptate se datoresc întâmplării.

Dealtfel s'a vorbit mult şi felurit despre „surprizele" ultimelor două etape din campionatul divizionar. In realitate „surprizele" n'au fost surprize decât pentru cei cari n'au cunoscut împrejurările în care au jucat învinşii. In cronica de revenire asupra ultimei etape am arătat că rezultatele surprinzătoare au explicaţii care nu micşorează meritele învingătorilor, dar scuză în mare măsură pe învinşi.

Considerăm deci unele performanţe trecute ca necorespunzând valorii reale a echipelor. In consecinţă le vom cerceta şansele în etapa a VI-a, după valoarea lor intrinsecă, îndepărtând din calcul accidentele.

Aşa cum vom dovedi mai la vale. cele şase partide se vor petrece între adversari de forţe aproape egale, astfel că, după toate socotelile hârtiei, vom avea foarte multe matchuri nule.

Indiscutabil, pronosticurile sunt totdeauna hazardate, fiindcă pot fi răsturnate de elemente necunoscute sau chiar nebănuite cum ar fi: indisponibilităţi, insuficienţe de organizare, certuri intestine, răniri, etc.

In orice caz, etapa aceasta pare a fi cea mai interesantă dintre toate, fiecare localitate de gazdă putând fi mulţumită de spectacol. Totuş se reliefează mai ales întâlnirile dela Bucureşti şi Timişoara, interesante nu numai pentru micile sau marile pasiuni locale, dar şi pentru tabela de clasament.

Celelalte întâlniri sunt de valoare egală şi tot atât de interesante

LA BUCUREŞTI:
VENUS—RAPID

Cea mai mare partidă a sezonului este, fără discuţie, aceea dintre Venus şi Rapid.

Această întâlnire are darul să răstoarne orice calcul, deoarece nu interesează niciodată forma anterioară a adversarilor.

In orice situaţie s'ar afla, Venus şi Rapid fac apel la ultimele lor resurse pentru a câştiga.

Faptul că Rapid are în spate câteva jocuri cu rezultate slabe nare nici o importanţă, după cum Venus nu are dreptul să se creadă de mai înainte învingător numai pentru motivul că până acum n'a fost învins în campionat.

Se pare că Venus este hotărît să-şi repare palmaresul deranjat de cele două înfrângeri consecutive suferite în cupa României din partea Rapidului.

LA TIMIŞOARA:
RIPENSIA—CHINEZUL

Cine a asistat vreodată la un match al Chinezului la Timişoara şi-a putut da seama că echipa d-lui Juga este copilul drag al publicului timişorean.

Şi — lucru curios pentru bucureştenii susţinători ai Ripensiei, — campionii naţionali se bucură în propriul lor oraş de o simpatie destul de anemică.

Nu va trebui să ne mirăm deci că — indiferent de valoarea Ripensiei — Chinezul porneşte la acest match favorizat de tradiţie şi de tribune.

Dealtfel ambele echipe din Timişoara se prezintă la derby în formă slabă.

Chinezul şi-a îndurerat suporterii lăsându-se învins de Carpaţi chiar la Timişoara, iar Ripensia a scăpat ca prin urechile acului cu un match nul la Reşiţa.

Credem că rivalitatea dintre Ripensia şi Chinezul va rămâne netranşată în această toamnă.

Formaţii probabile:

RIPENSIA: *Schutz; Buerger, Chiroiu; Gall, Nagy, Deheleanu; Bindea, Oprean, Marcu (Lazăr), Schwartz, Dobay.*

CHINEZUL: *Ilieş; Röck, Kohl; Nagy, Hoffman, Wetzer III; Cucula, Klimeti, Thierjung, Bajus, Maliţa.*

LA CLUJ: VICTORIA—SPORTUL STUDENŢESC

Invinse cu acelaş scor în deplasare (4—1), echipele care-şi vor disputa cele două puncte la Cluj se prezintă de data aceasta în condiţiuni mai bune.

Victoria joacă acasă, deci va fi susţinută de bine cunoscuta şi inimoasa galerie clujeană, care va avea grijă să evite din partea Victoriei surpriza pe care i-a făcut-o anul trecut Universitatea, iar Sportul Studenţesc va reveni la formaţia care i-a adus frumoasele rezultate dela începutul campionatului.

După unele calcule care nu pot fi însă prea sigure Victoria poate fi socotită ca favorita acestei întâlniri.

Cum însă Sportul Studenţesc ştie să lupte chiar pe teren străin, nu ne apare deloc ca învins sigur. In orice caz, cel mai bun rezultat la care poate spera este un match nul.

Formaţii:

VICTORIA: Bosneac; Felecan I, Chendrean; Pal, Pop III, Nistor; Pop IV, Şantai, Cociuban II, Felecan II, Căpuşan.

SPORTUL STUDENŢESC: Constantinescu; Bădulescu, Duce; Dumitrescu, Drăgan, Mitan; Schulder, Mihăilescu, Marinescu, Ştefănescu, Gică Popescu.

LA ARAD: AMEFA-JUVENTUS

Una dintre cele mai interesante întâlniri ale etapei este aceea dela Arad dintre Amefa şi Juventus.

Arădenii se găsesc după un match bun în compania Rapidului, iar Juventus se bucură de prestigiul unui joc mare făcut împotriva Venusului.

Dacă cercetăm valoarea tehnică a celor două echipe, vedem o superioritate bine marcată din partea Juventusului.

Bucureştenii joacă mai legat şi se apără cu întreaga echipă.

In schimb Amefa are o treime defensivă de maximă valoare, una dintre cele mai bune din ţară.

Impetuozitatea va decide soarta acestui match, pe care, totuş, noi îl vedem echilibrat.

AMEFA: Gerold; Slivac, Covaci; Surdy, Szabo, Szanislo; Bermaser, Leib, Pernecky, Reinholz, Batim.

JUVENTUS: Endreffi; Cotruţă, ciu.

Dragomirescu, Porojan, Micu, Brandabur; Schira, Soni Niculescu, Dunăreanu, Prassler, Nacui.

LA BAIA MARE: F. C. RAPID—TRICOLOR C. F. P. V.

Surpriza de ultima oră a Diviziei Naţionale A, Tricolor C. F. P. V., are prilejul să verifice dacă cele două rezultate excelente din ultima vreme se datorează formei bune a echipei.

Pe de altă parte F. C. Carpaţi n'are nici un motiv să-şi facă emoţii prea mari, având în vedere rezultatul nesperat de bun obţinut în dezavantajul Chinezului.

La Baia Mare se vor ciocni două echipe în excelentă condiţie fizică, dar mai ales în rară dispoziţie sufletească.

Atacul băimărenilor este mult mai productiv decât al ploeştenilor, în schimb apărarea imediată a Tricolorului C. F. P. V. este mai tenace decât a Carpaţilor.

In felul acesta forţele se echilibrează, rămânând de partea Carpaţilor numai avantajul terenului, care, în ultima vreme, s'a dovedit a fi iluzoriu.

Formaţii:

F. C. CARPAŢI: Hevessy, Ardos, Holzman; Szereny II, Ghidaly, Kert; Oprean, Telecty, Szereny III, Szereny IV, Szöcke.

TRICOLOR C. F. P. V.: Schrameck, Hetzer, Dunăreanu; Pop, Dobra, Lupaş; Dick, Bocşa, Covaci, Mosko, Cocis.

LA REŞIŢA: U. D. R.—GLORIA

Neînvinsă pe teren propriu, echipa din Reşiţa primeşte pe Gloria, codaşa clasamentului, dar glorioasa învingătoare a Sportului Studenţesc.

Cum noi socotim că rezultatul nefavorabil obţinut de studenţi se datoreşte mai mult jocului lor slab, decât superiorităţii Gloriei, nu vedem prea multe şanse arădenilor în acest match. Dar fiindcă atacul reşiţan nu pare a fi în formă prea bună, Gloria poate spera un match nul.

U. D. R.: Bugariu; Fodor, Alaşiu; Popa, Cipay, Lacatos; Micu, Păcurariu, Opeltz, Neagrău, Koenig.

GLORIA: Theimer; Variassy, Volintir; Nicola, Şicloran, Zab; Igna, Tudor, Fritz, Henegaru, Mercea.

V. P.

Derbyul Timişoarei

In matchul cu Chinezul,
Ripensia încearcă un nou extrem stânga

Timişoara, 14 (prin telefon). — *Etapa divizionară programează matchul Ripensia-Chinezul, care constitue derbyul Timişoarei.*

UN ANTRENAMENT DE CONDIŢIE

In cursul zilei de azi, Ripensia s'a antrenat pe arena Electrica sub conducerea lui Pojar.

A fost un antrenament sever, în care jucătorii au muncit foarte mult şi foarte variat.

La antrenamentul de azi au participat toţi jucătorii, cu excepţia lui Ciolac şi Dobay.

Ultimul este lovit la picior şi nu s'a restabilit încă.

UN DEBUT INEDIT

In urma antrenamentului de azi s'a hotărît ca în locul lui Dobay să fie introdus Tabacu.

Debutul lui Tabacu în echipa Ripensiei este destul de „inedit".

In noul lui club Tabacu joacă pentru prima oară contra fostei sale grupări, deoarece Tabacu este achiziţionat de Ripensia dela Chinezul.

FORMAŢIA PROBABILA

Deşi echipa nu a fost încă alcătuită, după toate informaţiile, contra Chinezului va juca următoarea formaţie:

Pavlovici, Buerger, Chiroiu; Deheleanu, Nagy, Gall; Bindea, Schwartz, Marcu Lazăr, Tabacu.

Mai intră în discuţie pentru matchul de Duminică şi Kotormany şi Oprean.

Indiferent de forma şi condiţia adversarilor,
derbyul VENUS-RAPID rămâne derbyu
Pregătiri, mister şi tactici speciale

Mai ne desparte o zi de marea întâlnire, care în calmul Duminicii de toamnă, pe care o dorim cât mai frumoasă, va deslănţui cea mai formidabilă luptă a campionatului român.

Intr'un moment de răspântie pentru turul campionatului, întâlnirea dintre Venus şi Rapid a venit, culme de încordare şi luptă.

NU SE POT FACE CONSIDERAŢII... TEHNICE

Intâlnirea de mâine este una din acele mari întreceri, în care forma şi condiţia dinainte a adversarilor nu intră ca elemente hotărîtoare în aprecierea matchului.

Există în campionatul naţional trei cluburi, ale căror matchuri sunt independente de factorii de mai sus.

Intr'adevăr, oricare au fost rezultatele obţinute înainte, oricare era forma combatanţilor, matchurile dintre aceşti adversari de elită au însemnat întotdeauna lupte strânse.

Lucrul este foarte explicabil.

In faţa marelui judecător, publicul, echipele acestea aspirante la titlul suprem au venit cu ambiţia întinsă, cu voinţa fermă de a câştiga, de a se dovedi superior rivalului.

Şi de aici, luptele pasionante din totdeauna.

PREGATIRI, MISTER ŞI TACTICI SPECIALE

Pregătirile, cari s'au făcut în vederea acestui match au atins culmi rar întâlnite în istoria campionatului nostru.

Anrenamente severe, prelungite de alungul întregei săptămâni, au dovedit evident atenţia, cu care este privit matchul.

O seriozitate gravă, descoperită în fiecare frază, o preocupare mereu prezentă şi mereu aceeaşi în tot ce s'a făcut în cursul acestei săptămâni.

Şi în plus: tactici speciale, pe care toţi le anunţă zâmbind misterios, cu deplină încredere în eficacitatea lor.

Idei surprinzătoare născute în şedinţe teoretice, cari au durat ore întregi, menite să anihileze vedetele adverse.

Ştiu toţi de existenţa lor dar nimeni nu vrea să le desvălue.

Un adevărat derbyu al celor mai bine păzite secrete.

Un mare scandal în footballul bulgar,
împiedicat de Angheloff

Am anunţat la timp că zilele trecute s'a disputat la Sofia, un match de football între Lewsky şi Slavia în beneficiul lui Panceff.

ŞANTAJ?...

Machul, care avea un scop atât de frumos era foarte aproape de a se transforma într'unul din cele mai mari scandaluri ale footballului bulgar.

Intr'adevăr, cu 20 de minute înainte de a începe jocul, conducătorii Slaviei au pretins cu 5.000 leve mai mult decât suma fixată iniţial.

Cum conducătorii lui Lewsky nu cedau sub niciun cuvânt, matchul nu mai putea fi jucat.

UN GEST FRUMOS

Cum întâlnirea era dată pentruca Panceff să poată pleca în străinătate ca să fie văzut de un medic, contramandarea matchului ar fi luat internaţionalului bulgar această posibiljtate.

In momentul acesta a intervenit însă cunoscutul internaţional Angheloff căpitanul lui A. C. 23.

Fără permisiunea comitetului el a adunat prin telefon pe toţi coechipierii săi şi s'au echipat pentru a apare pe teren în locul Slaviei.

In faţa acestui act, care merită elogiile, Slavia a renunţat la surplusul de 5.000 de leva.

Tariful de publicitate al ziarului UNIVERSUL

(CATEGORIA IV) LINIA CORP		5
Dela 10-1000 linii	Lei	9
Dela 1000 linii în sus	„	7,50
Anunţurile colectorilor de loterii	„	10
Bilanţuri, convocări, notificări etc.	„	30
Ştiri artistice, judiciare, şcolare	„	15
Informaţiuni comerciale minimum 5 linii	„	17,50
Informaţiuni financiare minimum 5 linii	„	17,50
Informaţiuni colectori de loterii	„	20

Football

■ F. C. JUVENTUS convoacă pentru Duminică 16 Oct. 1938 pe stadionul Giuleşti, următorii jucători:

Echipa de juniori, ora 8 dim.: *Kişş, Georgescu M., Brezoi, Georgescu, D., Popa, Bărbulescu, Teodorescu, Joiţoiu, Alexandrescu, Gherghel, Coman, Tony Niculescu şi Amăreanu.*

Echipa de rezervă, ora 10 dim. *Sadovscky, Drăgan, Dimitriu, Tănăsescu, Flamaropol, Dobrescu I şi II, Constantinescu, Korony, Zăinescu, Palmer, Vulcănescu, Papp şi Tulbure.*

Orice absenţă va fi aspru sancţionată.

■ „Orfeus" *convoacă Duminică la ora 12½ pe terenul „Industria Iutei" (maşina 42 şi 43) în vederea matchului cu Metalosport pe următorii jucători: Lache, Halcusis, Junopol, Economu I şi II, Alună, Milio, Beicu, Hristache, Apăteanu, Nicolacoglu, Găină, etc.*

■ In vederea matchului care va avea loc între clasele VII modernă şi VII reală ale liceului „Libros" sunt convocaţi la entrenament pe terenul „Belvedere" următorii: Ignat Dan, Lazarovici, Popovici Vrânteanu, Ziseman, Elenbogen, Enescu, Ghelman, Ionescu, Krumbein Niţă, Rechi, Negoiţă, Rosensteck Schömberg, Socaciu, Solomon, Stromingler, Tilichi, Grinberg, Hoffman, Lehtreigher şi Vasilescu.

■ *Următorii jucători ai echipei liceului „Libros" sunt convocaţi pe terenul „Belvedere" pentru antrenament în vederea matchului cu liceul „Aurel Vlaicu":*

Ignat Dan, Staicu, Popovici, Heinrichsohn, Sulţ, Catz, Georgescu, Iordănescu M., Ciulianu, Marinescu, Iordănescu I., Vrântianu, Vasilescu şi Popescu.

■ *„C. A. B.", convoacă Duminică 16 Octombrie a. c., orele 14,45, pe terenul Stadion (Parcul Veselia maşina 33, dela Piaţa 8 Iunie), echipa I-a şi Old-Boys, în vederea matchului cu gruparea „Vremea". Prezenţa obligatorie.*

■ *„L. P. N."* convoacă pentru Duminică 16 Octombrie a. c. orele 14,30 pe terenul „Unirea-Tricolor" în vederea matchului oficial cu „Stăruinţa" următorii jucători: Otto, Dodescu, Andrei Ioan, Toth, Ionescu, Barma, Smarandache, Petrescu C-tin, Fane, Tăuşan, Tărămoiu, Vâjoaică, Cociş, Gârboveanu, Antonovici, Jac.

Jucătorul Andrei Ioan este convocat în mod special cu tot echipamentul ce-l are asupra sa, în caz contrariu, va fi aspru pedepsit.

■ *„Generala" convoacă pentru Duminecă 16 Oct. 1938 pe terenul Arsenal, pe următorii:*

Juniori la ora 8. *Petrovici, Buturoagă, Jurca, Ghiţă, Călinescu, Panţuru, Zdringa, Sorescu, Stoenescu, Predoiu, Popa şi Milea.*

I-a la ora 10. *Bădău, Anghelescu, Costel, Virgil, Cotleanu, Oprea, Sile, Alecu, Teohari, Bojocki, Andrei Vasile şi Ionescu Tudor.*

■ *C. S. „IOAN DĂRLĂU" convoacă pentru Duminică 16 Octombrie pe terenul Titanii ora 14,30 în vederea matchului oficial cu „Vulturii Carpaţilor" pe următorii jucători; Tănase Bordei, Iulius, Emil, Deju Sabin, Katz, Muşat Anton, Sandu Caporalu, Pandele, Marin Mândreanu, Cuedan, Fronio, Gogu, Ivanciu, Tili, Schadt.*

■ *„Pebe", în vederea jocului cu Adesgo, convoacă pentru Duminică 16 Oct. 1938, orele 9,30 a. m. la sediul grupării, următorii jucători: Năstase, Culea, Sarvaş, Metody, Ion Ion, Filipescu, Trandafir, Iordăchescu, Vasilescu Nicolae, Popriceanu, Cocarandum, Pitulescu şi Neacşu.*

A şaptea etapă a diviziei naţionale B

Matchuri echilibrate

prin cari, în general, leaderii îşi pot consolida poziţia

Unirea Tricolor are un match greu la Constanţa. Cel mai spectaculos match al zilei: C.A.M.T.-C.A.O. la Timişoara

Mâine se vor disputa în provincie 17 partide în cadrul diviziei naţionale B.

Ziua de mâine — cea de-a şaptea a campionatului — este sortită să aducă leaderilor o consolidare a poziţiei lor pentru că trei din ei joacă pe teren propriu şi au astfel ocazia să se detaşeze mai net de restul concurenţilor. Singură ROVINE-GRIVIŢA se deplasează la Petroşani unde are de susţinut un match greu în compania JIULUI. Dacă-l câştigă se va consolida mai bine în fruntea clasamentului, fără ca aceasta să însemne ceva definitiv în privinţa clasificării finale.

SERIA ESTICA
GRUPA DE NORD
LA IAŞI

Textila la M. V. va primi vizita lui Jahn din Cernăuţi. Partida va fi cu siguranţă foarte disputată căci adversarii sunt de forţe egale. Textila beneficiază de avantajul terenului dar va întâmpina totuşi dificultăţi foarte serioase pentru cucerirea victoriei căci Jahn care a început campionatul foarte slab, şi-a modificat echipa întărindu-şi-o şi reuşind de atunci performanţe foarte bune.

Favoritul teoretic al întâlnirii rămâne, desigur, Textila. Dar un rezultat nedecis pe noi nu ne-ar surprinde prea mult.

Matchul va fi condus de d. cpt. Vladovici (Chişinău).

RADAUŢI

H. L. A. va avea de înfruntat pe Traian din Tighina şi din nou suntem siliţi să anunţăm o partidă strânsă.

Datorită avantajului terenului credem că cele două puncte vor fi câştigate de H. L. A. Rădăuţenii au parcurs în cursul campionatului un proces invers faţă de adversarii lor de mâine: Traian a început campionatul foarte bine, pentru ca să slăbească treptat, iar H. L. A. a început slab pentru ca să progreseze mereu. Astfel încât gazdele au de partea lor şi o formă perfectă.

Va arbitra d. C. Georgescu (Cernăuţi).

CERNAUŢI

Victoria C. F. R. din Iaşi se deplasează la Cernăuţi unde va juca cu Dragoş Vodă. Asupra rezultatului partidei nu se poate face decât un singur pronostic. Dragoş Vodă va câştiga. Rezultatul este chestiune de scor numai, iar ieşenilor nu le rămâne altceva de făcut decât să se apere pentru a scăpa cât mai onorabil.

Arbitru va fi d. Şt. Fianu (Botoşani).

CHIŞINAU

Mihai Viteazul va primi vizita D.V.A.-ului din Galaţi. Oaspeţii au actualmente o poziţie foarte bună în clasament pe care însă nu ştim dacă vor reuşi să şi-o menţină până la sfârşit. Cert este că mâine au de trecut un obstacol foarte greu în Mihai Viteazul. Echipa gazdă a început campionatul foarte slab: a fost învinsă la scoruri mari, dar în ultimul timp s'a pus la punct şi rezultatele se vor vedea chiar mâine. Noi credem că în cel mai rău caz, dacă gazdele nu vor învinge, vor reuşi un match nul.

GRUPA DE SUD
LA BRAILA

Luceafărul sau mai bine zis Telefon Clubul se va deplasa la Brăila unde vor juca cu Franco Româna. Partida va fi demnă de urmărit ca spectacol şi se va încheia, după părerea noastră, cu victoria gazdelor, cari sunt una din echipele cele mai merituoase ale grupei.

Bine înţeles că bucureştenii nu vor accepta prea uşor înfrângerea, dar în orice caz victoria lor ar însemna o surpriză din cele mai mari.

Conducerea este încredinţată d-lui Farcaş (Galaţi).

LA PLOEŞTI

A doua echipă bucureşteană care se deplasează mâine, este Macaby, care va juca la Ploeşti cu Prahova.

Poleştenii, cari au până acum o situaţie bună în clasament, au de trecut un obstacol foarte dificil în Macaby deşi joacă pe teren propriu, căci echipa, în ciuda rezultatelor pe cari le-a obţinut până acum, nu este tocmai la înălţimea lor. Pe când Macaby posedă actualmente una din cele mai bune formaţii din divizia secundă şi are posibilitatea să facă ploeştenilor zile negre chiar pe terenul lor. Favoritul matchului este greu de indicat. Natural că Prahova, cu atout-ul terenului, îşi vede şansele augmentate, dar noi credem că Macaby vor reuşi să ciupească măcar un punct.

LA CONSTANŢA

UNIREA TRICOLOR va înfrunta pe A. S. CONSTANŢA. Este, cum se spune, partida zilei. Oborenii, neînvinşi în actualul campionat, au reuşit să se instaleze în fruntea clasamentului cu un avantaj de 3 puncte faţă de următorul clasat. Dar mâine au de înfruntat un adversar extrem de puternic în persoana constănţenilor. Aceştia, după un început slab, au ajuns acum în plină formă şi au încă şanse serioase pentru titlul grupei, aşa încât partida va fi o luptă formidabilă.

Prima şansă aparţine, natural, gazdelor, dar cu siguranţă că nici o victorie a Unirii Tricolor nu va surprinde prea mult.

SERIA VESTICA
GRUPA DE NORD
TG. MUREŞ

Mureşul va primi vizita Stăruinţei din Oradea. Gazdele s'au dovedit până acum cea mai bună echipă a grupei şi conduc în clasament cu un avantaj apreciabil încât nu este speranţă să mai poată fi ajunşi. In schimb Stăruinţa este umbra celei care a fost anii trecuţi. In matchul de mâine, Mureşul are şansă detaşată încât rezultatul nu este decât chestiune de scor, ar cele două puncte vor servi învingătorului pentru a se detaşa şi mai serios faţă de adversarii lui.

Va conduce d. I. Curea (Mediaş).

CLUJ

Universitatea primeşte replica S. G. S.-ului din Sibiu. Desigur că foştii divizionari A au prima şansă căci joacă pe teren propriu. Deşi echipa universitarilor nu mai reprezintă aceiaşi forţă din trecut şi deşi în actuala divizie a capotat de câteva ori în faţa unor adversari mai mult sau mai puţin mediocrii, noi continuăm să-i acordăm încă un credit larg cu credinţa că în curând va juca în football-ul nostru din nou rolul din trecut.

Arbitru d. cpt. Bedeleanu (Adjud).

BAIA MARE

Industria Sârmii din Câmpia Turzii se deplasează la Baia Mare unde va întâlni pe Tricolor. Oaspeţii au obţinut în etapa trecută o victorie asupra Universităţii care a făcut senzaţie şi a desvăluit tot odată adevăratele posibilităţi ale echipei. Acum, jucând în deplasare, desigur că au o misiune mai dificilă deşi nici Tricolor nu este Universitatea. Partida va fi foarte strânsă şi şansele cele mai mari sunt de partea Tricolorului pentru că joacă acasă. Dar avem impresia că oaspeţii vor reuşi să ciupească şi ei un punct.

Va conduce d. A. Mureşan (Cluj).

SATU MARE

Olimpia primeşte vizita Victoriei din Carei. Oaspeţii deşi nu deţin lanterna, sunt socotiţi ca cea mai slabă grupare din lot, astfel că nu pot emite pretenţii în faţa Olimpiei. Mai ales că aceasta, după ce şi-a întinerit considerabil echipa, s'a întărit deabinelea, căci noui promovaţi au căpătat şi puţină rutină şi s'au şi sudat cu restul echipei.

Partida va fi condusă de dr. Ciurel (Cluj).

ORADEA

Forţa divizionară A., Crişana, joacă pe teren propriu cu Monopol din Tg. Mureş. Gazdele vor cuceri cu siguranţă două puncte, oricât de mare ghinion ar avea şi oricât de ineficace ar fi, căci Monopol sunt o echipă fără prea mari pretenţii. Şi cum nu joacă la Tg. Mureş şi nu va putea aplica sistemul scoaterii unui adversar din luptă, nu vedem cum ar putea câştiga în faţa Crişanei.

D-lui Gh. Höhn (Arad) îi revine sarcina să aibă grije ca jucătorii orădeni să termine jocul întreg.

GRUPA DE SUD
CRAIOVA

Craiovan din Craiova este încă în cursă pentru primul loc al clasamentului grupei şi va întâlni mâine pe teren propriu pe Minerul din Lupeni. Matchul va fi unul din cele mai disputate ale zilei şi ca rezultat credem că se va încheia în favoarea gazdelor.

Acestea, deşi au pierdut un bun jucător de curând, sunt una din echipele cele mai bune ale grupei şi au şansa să se claseze mai mult decât onorabil anul acesta. Actualmente sunt în formă foarte bună, pe când Minerul, este într'o situaţie tocmai contrarie. Astfel încât având şi avantajul terenului de partea sa nu credem să piardă.

Matchul va fi condus de d. At. Tănăsescu (Bucureşti).

TIMIŞOARA

C.A.M.T. va lupta cu C.A.O. din Oradea. Ca spectacol, partida deţine capul de afiş al zilei: ambele echipe bune şi practicând un joc de superioară calitate, vor ocaziona desigur o luptă cu nimic inferioară celor din divizia primă.

Asupra rezultatului este dificil de dat vreo indicaţie. C.A.O. desigur că este una din echipele cele mai puternice ale diviziei B. Dar ne-a făcut săptămânile trecute dovada că nu joacă la fel de bine în deplasare ca acasă. Se poate totuşi ca în matchul dela Craiova, pe care l'am vizat mai sus, echipalor să nu fi fost încă pusă la punct şi de atunci să fi făcut progrese: dovadă recentul rezultat cu Minerul. Astfel că C. A. M. T. nu trebue să fie considerat mare favorit. E probabil că ei vor învinge, dar numai după o muncă foarte grea.

Arbitru d. Palfi (Arad).

LUGOJ

Vulturii Textila vor juca la Lugoj cu Unirea M. V. din Alba Iulia. Gazdele au o misiune din cele mai uşoare, căci oaspeţii nu au reuşit până acum să câştige nici un punct şi s'au dovedit iremediabil ca una din cele mai proaste echipe din grupă. Nu este de aşteptat ca tocmai cu Vulturii să se îmbunătăţească atâta încât să-i învingă.

Matchul va fi condus de d. P. Vuia (Timişoara).

SIBIU

Şoimii — rivalii întru cucerirea lanternei grupei cu Unirea M. V. — vor primi pe C. F. R. din Simeria. Ar fi de aşteptat ca însfârşit echipa din Sibiu să cucerească măcar primul punct din actualul campionat. Lucrul pare însă greu de realizat căci C. F. R. este actualmente în formă foarte bună. Aşa că favoritul nostru este tot C.F.R.-ul.

Va conduce d. dr. Mesaroşu (Cluj).

PETROŞANI

Rovine Grivita din Craiova va juca cu Jiul disputându-şi între ele onoarea de a conduce temporar clasamentul grupei. Partida se anunţă foarte disputată şi cu un rezultat greu de prevăzut. Jiul actualmente nu este în formă prea mare şi nu va constitui o surpriză faptul că vor fi învinşi de craioveni. Totuşi dat fiindcă matchul se dispută la Petroşani, misiunea oaspeţilor este mult îngreunată. De aceea credem că până la urmă tot Jiul va reuşi să învingă.

Matchul este încredinţat d-lui I. Dordea (Sibiu).

Universitatea
il angajează pe Coracu (Ripensia)

Domnul Aurel Buteanu, care se află la Bucureşti, ne-a informat că Universitatea intenţionează să-l achiziţioneze pe Coracu, talentatul junior al Ripensiei.

In acest scop domnia-sa va pleca, în cursul zilei de azi, la Timişoara pentru a trata cu conducerea clubului timişorean posibilitatea de a-l angaja imediat.

Se pare că în cele din urmă se va ajunge la următorul aranjament:

Coracu va fi împrumutat lui „U" pentru un an de zile iar în Iunie, clujenii vor ceda Ripensiei un jucător, care după informaţii particulare ar fi Medrea III.

Notițe din străinătate

TOM LAWTON,

noua stea a footballului britanic, întrunește cele mai mari însușiri ale lui Ted Drake și Dixie Dean

Tom Lawton are 19 ani și este în același timp centru înaintaș în echipa Evertonului, selecționat în reprezentatitva Angliei, care întâlnește Europa la 26 Octombrie, și noul „star" al footballului britanic.

Cumul impresionant pentru o vârstă de adolescent, dar talentul acestei vedete minore este o forță neobicinuită chiar pentru vastul și variatul football britanic.

Iată ultima sa ispravă, care a entuziasmat pe toți experții britanici și i-a făcut să exclame fraza, care este cel mai mare elogiu adus unui înaintaș britanic.

Deși extrema stângă Gillick, era selecționat în echipa Irlandei, care a jucat cu Scoția Everton a câștigat matchul de campionat contra lui Wolverhampton Wanderers cu 1—0.

Goalul a fost marcat, desigur, de Tom Lawton și cu toate că a avut în față pe Cullis — mijlocașul centru al echipei naționale — urmașul lui Dean, în postul de centru atacant al lui Everton, a fost cel mai bun de pe teren și a jucat mai bine ca oricând.

Jocul făcut de el în acest match a confirmat cele mai mari speranțe, care se puneau în talentul lui excepțional și a determinat pe experți să scrie despre el următoarele:

„Cu cât adversarul este de valoare mai mare, cu atât Tom Lawton este mai bun. Anglia are un nou Ted Drake și el întrunește cele mai bune calități ale lui Drake și Dixie Dean".

Fraza de mai sus reprezintă într'adevăr cel mai mare elogiu, care poate fi adus unui înaintaș britanic.

Un mijlocaș centru defensiv în echipa Continentului

„TREMURA CONTINENTUL..." Iată fraza, cu care se termină elogiul lui Lawton. Ea arată mai mult decât orice alte declarații, câtă încredere pun cunoscătorii englezi în copilul minune al footballului britanic.

Intr'adevăr, adolescentul din linia de atac a lui Everton a fost desemnat ca centru înaintaș al Angliei contra continentului încă după primele matchuri de campionat.

In prealabil el a fost însă încercat contra Irlandei, match în care a întrecut toate așteptările. A marcat nu mai puțin de patru goaluri, dintre cari trei în primul sfert de oră de joc.

Nu-și amintește nimeni ca un copil de 19 ani introdus în echipa națională — alături de parteneri de clasă excepțională — să-și fi întrecut atât de net colegii și adversarii, cum a făcut-o Lawton, în matchul contra Irlandei.

Eficacitatea aceasta nu este însă o simplă chestie de zi. Toate victoriile câștigate de Everton se datoresc goalurilor marcate de Tom.

Intr'un singur match n'a marcat niciun goal și Everton a pierdut cu 0—3. Invingătorul este Huddersfield Town, finalistul de anul trecut al Cupei Angliei.

După părerea unanimă a criticilor, cari au văzut matchul, faptul acesta se datorește exclusiv lui Young, mijlocașul centru „polițist" al lui Huddersfield.

Tânărul Tom a fost pur și simplu redus la rolul de figurant. A încercat să meargă pe extrema stângă, s'a rătăcit apoi pe dreapta, dar Young la urmat ca o umbră.

Partida făcută de cei doi jucători a dat loc la o discuție aprinsă, căci Young a fost scos din echipa națională pentrucă juca prea în urmă. In locul lui a fost introdus Cullis, al cărui joc nu diferă de cel al mijlocașilor continentali.

Contra lui Cullis, Lawton a făcut cel mai frumos match din carieră. In fața lui Young. bietul Tom n'a isbutit să facă nimic. Discuția continuă.

Pentru „noi" continentalii, lucrul este destul de important. El arată evident că în matchul de la 26 Octombrie, în echipa Europei trebue să joace un mijlocaș centru defensiv.

Caldenhove —celebrul fundaș al Olandei — joacă acum în clubul lui half centru. Utilizarea lui, în acest post și în echipa Europei nu ar fi un proect riscat. Din contră, poate.

„Gau XVIII..."

Evenimentele și încordarea, cari au stăpânit atenția lumii în jurul lui 1 Octombrie, par acum atât de îndepărtate!

Și totuși ele sunt foarte puternice încă. Dar, vom lăsa la o parte marile prefaceri de destin și vom alege o schimbare, care dacă nu-i atât de importantă, este însă destul de interesantă.

Iată. Ce s'au făcut echipele de football, cari activau în teritoriile sudete? Este o întrebare firească.

Răspunsul nu-i deloc greu. Organizația footballului german a rezolvat problema în minimum de timp posibil.

Teritoriile sudete alcătuesc acum cel mai nou „Gau". Gau XVIII. *Cele mai reprezentative echipe ale ei sunt S. V. Saaz, Teplitz F. K., Warensdorfer I. K., B. Sp. K., Gablonz, Reichenberger F. K., Karlsbader F. K., D. F. C., D. Sp. V. Egger, etc.*

Ziarele germane cred că footballul noului Gau va fi unul din cele mai bune ale marelui Reich.

„God save the King"

Sâmbătă, după semnarea acordului dela München, care îndepărta primejdia războiului, footballul englez a trăit una din cele mai semnificative coincidențe.

Inainte de a o semnala este bine să fie amintit că matchurile de football din Anglia nu sunt precedate de partide de deschidere. Rolul acesta îl au orchestrele de club.

Ei bine în acea duvă amiază toate programele de muzică au început cu „God save the King" și această intonare a imnului național englez, la care s'au asociat tribunele și peluzele, este relevată de ziarele engleze ca cea mai deplină dovadă a voinții de pace a poporului englez.

Lucrul este într'adevăr semnificativ pentrucă acest început unic de program nu fusese aranjat mai dinainte.

Dresden S. C. e nemulțumit

Dresden S. C. este echipa lui Helmuth Schoen, firavul inter stânga al Germaniei în matchul dela București.

In ziua când s'a disputat matchul dela București, Dresden S. C. a fost învins în campionat cu 2-0 și toată lumea a pus în legătură înfrângerea cu absența din echipă a lui Schoen.

Iată însă că Schoen s'a întors și și-a reluat locul în echipă, dar aceasta nu a împiedicat pe D. S. C. să piardă din nou de două ori la rând.

Adversarii, departe de a fi intimidați de forma lui Schoen, îl marchează destul de sever pentruca debilul inter stânga să nu se miște în deplină voe.

Lucrul acesta nemulțumește foarte mult pe conducătorii clubului, cari afirmă că selecționarea lui Schoen a dăunat echipei întrucât atunci când el nu era internațional, era mai puțin temut și deci mai puțin marcat. Iar aportul lui era mult mai mare.

Amatorismul e amatorism...

... în țara marilor profesioniști și a cluburilor alcătuite sub formă de societăți pe acțiuni.

Intr'adevăr, Football Association este foarte sever cu raporturile dintre cluburi și jucători. Deși în cluburile profesioniste sunt o mulțime de jucători amatori, profesionismul este riguros despărțit de amatorism.

Iată un exemplu elocvent. Managerului lui Bristol i s'a retras licența până la sfârșitul sezonului pentrucă a dat bani pe ascuns unor jucători amatori, cari jucau în clubul lui.

Faptul a fost considerat ca un delict grav și pedeapsa destul de ușoară pentru vinovatul, care nu a făcut niciun apel.

Adversarul teoriilor

Unul din cei mari adversari ai teoriilor în jocul de football este, desigur, Mac Craken, unul din cei mai mari fundași pe care i-a avut vreodată Anglia și care este actualmente manager la Aldershot.

Fostul jucător al lui Newcastle United este unul din foarte puținii manageri englezi, cari nu spun nimic echipei înainte de a intra pe teren.

Nicio discuție tactică, nicio recomandație specială, nimic altceva decât o frază tipică și extrem de scurtă.

„Faceți-vă jocul băeți!", acestea sunt singurele cuvinte pe cari le adresează Mac Craken jucătorilor.

Metoda nu este totuși aplicabilă oriunde și cei cari ar voi s'o adopte s'ar lovi de greutăți extraordinare.

Mac Craken este și pentru footballul englez o excepție iar Aldershot nu este o echipă oarecare.

Sp. Studențesc joacă la Cluj

cu Ghenea și Marinescu dar fără Mihăilescu

Universitarii și-au alcătuit echipa, iar astăzi dimineață pleacă la Cluj

Sportul Studențesc susține mâine la Cluj un match important în compania Victoriei.

Eri după amiază comitetul de conducere al universitarilor a ținut o ședință specială în care a alcătuit echipa care va face deplasarea la Cluj. Ea are următoarea înfățișare:

Ghenea, Duce, Bădulescu, Tache Dumitrescu, Drăgan, Mitan, Schulder, Titi Dumitrescu, Marinescu, Ștefănescu, Gică Popescu.

Rezervă: Mișu Constantinescu.

Privind formația studenților constatăm că din echipă lipsesc Mihăilescu și Mișu Constantinescu.

In locul lor au fost introduși Marinescu și Ghenea.

In ședința de eri comitetul a luat act cu multă satisfacție de declarația lui Marinescu care a înțeles să se supună spiritului de disciplină care domnește în grupare astfel că a fost introdus în postul de centru atacant.

Mihăilescu a plecat la Bacău unde urmează să dea examen la școala militară pentru gradul de ofițer în rezervă.

Echipa părăsește Capitala astăzi la ora 13.30 cu rapidul Ardeal, sub conducerea d-lui C. Ursache, Buzoianu și antrenorul Dobo.

Gain s'a antrenat eri în mod sever iar Albu n'a făcut nimic

Venus și-a alcătuit echipa

Am scris în numărul de eri că la antrenamentul Venusului au lipsit Gain și Albu.

Cei doi absenți au fost însă prezenți pe teren eri.

GAIN S'A ANTRENAT SEVER

Sub supravegherea lui Ianossy, Gain a făcut un sever antrenament de condiție.

In schimb, Albu n'a făcut nimic pentrucă avea un început de amigdalită.

El a fost trimis imediat la medic și s'a întors destul de radios.

Până mâine nu va mai avea nimic, astfel că va putea juca în contra Rapidului.

S'A FORMAT ECHIPA

Seara, a urmat la sediu ședința teoretică săptămânală, după care s'a hotărît ca în matchul de mâine să fie păstrată aceeași echipă care a învins pe Juventus.

Adică: David, Sfera, Albu, Bărbulescu, Gain, Demetrovici, Orza, Ploeșteanu, Bodola, Humis, Iordache.

Gloria C.F.R. joacă două matchuri la Brașov

Gloria C. F. R. din Galați care nu poate juca în orașul de reședință matchul oficial cu Sporting, se va deplasa la Brașov, unde va disputa două jocuri amicale, primul cu selecționata orașului, iar al doilea cu Astra.

Football

SAROSI III, Vincze și Szücs, cari au fost eliminați cu ocazia matchului Ferencváros-Ujpest din săptămâna trecută, au fost suspendați de judecătorul unic al M. L. Sz. Sárosi III și Vincze pentru câte două săptămâni iar Szücs pentru o săptămână. Afară de această pedeapsă atât cei trei jucători, cât și grupările lor vor mai plăti câte 50 de pengö (lei 1500) amendă.

❖

ZSENGELLÉR a fost destul de serios lovit la picior, cu ocazia matchului de campionat de Duminica trecută. Se credea că are o fisură.

Transportat la sanatoriul sportiv, s'a constatat că lovitura primită nu a atins tibia.

❖

KORANYI (acum la Phoebus) — eroul cunoscutului scandal cu Bindea—își rupsese clavicula acum două săptămâni — se simte complect vindecat și cu toată opunerea medicilor, va juca în matchul de campionat Phoebus-Zugla.

● Gruparea Chinezul-Ilsa a propus lui Possack ca s'o antreneze și pe ea. Insă, Possack nu va da un răspuns decât după ce va cunoaște pe cel al clubului său CAMT.

● C. A. M. T. a făcut apel contra deciziei prin care comisia Cupei României i-a dat pierdut matchul cu Electrica.

● Cum se știe, Pavlovici a suferit un accident la mână, nerestabilindu-se nici până astăzi. Din acest motiv, el nu va juca în acest sezon, astfel că Ripensia îl va utiliza mereu pe Schütz.

● Intrebăm pe această cale pe conducătorii FRFA-ului de ce la restituirea banilor (este vorba de matchurile cu Ungaria) s'a oprit costul timbrelor de aviație? Oare sportivii trebuiau să plătească această pagubă sau FRFA, organizatorul partidelor?

Sau FRFA nu știe nimic de această AFACERE?...

● Eri au mai cerut licențe următorii antrenori:

Lacky, Possack (CAMT), I. Lăpușneanu (Militari), Cârjan (Gloria CFR), Jeny Rudolf (F. C. Carpați), Kertez și Doboșan (UDR).

❖

Ca urmare a adresei trimise de FRFA, direcția PTT va întreprinde cercetări pentru a stabili când a trimes banii Tricolor CFPV și de ce a întârziat mandatul 5 zile. Rezultatul se va cunoaște Luni.

● Jucătorii Rapidului au fost cantonați de aseară în vederea matchului cu Venus.

● D. V. V. Tilca, președintele FRFA-ului, va pleca mâine în străinătate pentru două săptămâni.

● Antrenorul Jeno (F. C. Carpați) a solicitat intervenția FRFA-ului pentru a obține prelungirea șederii în țară.

CAMPIONATUL LICEULUI N. FILIPESCU

Campionatul liceului a început cu matchul dintre clasa VII-a și VIII-a, primii învingători cu 15—3, (15—9.

Echipele au jucat în formațiile:

Clasa 7-a: Tuliu, Busuleagă, Caranjica, Ionescu, Nutu Popescu.

Clasa 8-a: Fodef, Marian, Nuri, Staniu, Celea, Bupater.

VOLLEY BASKET-BALL

Partidele oficiale de eri

Telefon Club și C. F. R. au dispus de adversari, nu însă fără a se întrebuința serios

A treia etapă a campionatului regional a programat în această săptămână mai multe partide în afară de ziua obișnuită.

Astfel eri s'au disputat multe partide extrem de interesante, cloul reuniunei depe C. F. R., fiind întâlnirea dintre Telefon Club și O. C. B.

Dar tot atât de interesante au fost și celelalte matchuri: C. F. R.-V. S. C. la volley-ball și C. F. R.-O. C. B. la basket-ball.

FILMUL PARTIDELOR

C. F. R.-V. S. C., 15-7; 15-13

Chiar dela început C. F. R.-ul arată o oarecare superioritate, care pare și mai evidentă din cauza greșelilor pe care le face V. S. C.-ul.

Jocul este destul de strâns și spectaculos, jucătorii arătând individual multe lucruri frumoase.

S'a observat însă lipsa unei legături mai strânse și a unui sistem de joc bine determinat, lipse care au dat naștere la pierdere de mingii foarte ușoare.

Tot din această cauză unii din jucători au muncit în locul coechipierilor lor, care se mulțumeau să facă pe spectatorii.

S'au remarcat dela învingători: Nae Alexandrescu, Paul Pârvulescu, Francisc Marinescu și Ema Dumitrescu, iar dela învinși: Puiu Popescu, Sultănescu și Prunescu.

TELEFON CLUB—O. C. B.
9-15; 15-12; 15-5

Telefon Club intră pe teren fără moral din cauză că nu are formația completă.

O. C. B.-ul profită și plasând regulat reușește să se distanțeze simțitor și nu poate fi ajuns nici după ce „albaștrii' completează formația.

Setul al doilea dă naștere unei lupte extrem de strânse și spectaculoase.

Telefon Club își găsește carburația și câștigă la mică diferență.

Setul al treilea revine Telefon Clubului mult mai ușor, O. C. B.-ul făcând greșeli multe și de neertat.

Contrar întâlnirei dintre C. F. R. și V. S. C. în această partidă s'a putut observa un sistem de joc bine determinat.

Desigur aceasta datorită antrenamentului metodic pe care l-au făcut echipele.

S'au remarcat C. Herold, Bolintineanu și Gică Petrescu dela învingători, iar dela învinși Sami Gruenstein, Silviu Schlessinger și Kamerman.

REZERVE CAT. I

C. F. R.—V. S. C. 12-15; 15-7; 15-11

Partida dintre rezervele C. F. R.-ului și V. S. C.-ului, a dat naștere unei dispute extrem de interesante, care a făcut ca partida să nu se termine decât pe întuneric.

C. F. R.-ul a început numai în 5 oameni și a pierdut primul set.

A intrat însă Puiu Argeșiu și de data aceasta C. F. R.-ul câștigă mult mai ușor setul al doilea.

Ultimul, însă, dă naștere unei lupte extrem de palpitante, dar mai siguri pe ei „feroviarii" reușesc să totalizeze primii cele 15 puncte necesare victoriei.

S'au remarcat Păduraru Cornel și Mircea Tomescu de la C. F. R., iar dela V. S. C. Ștefănescu.

BASKET-BALL CAT. I-A
C. F. R.-O. C. B. 29-8
(INTRERUPT)

C. F. R.-eul într'o excelentă vervă de joc a reușit numai după 17 minute să realizeze un scor destul de mare, mai ales dacă ținem seama că matchul s'a jucat pe A. O. S., teren ce nu convine deloc echipei feroviare.

Scorul realizat ne dovedește că C. F. R.-eul este în mare formă și este desigur favorit al campionatului de toamnă.

Păcat că întunericul nu a mai permis să se continue jocul, căci s'ar fi realizat desigur scorul record al întâlnirilor din acest sezon.

Să remarcăm pe cineva în acest joc este aproape imposibil, toți dela învingători când la fel de bine, iar dela învinși la fel de... slab.

VOLLEY-BALL CAT. III-A
VENUS-CRAI NOU 15-8; 15-5

Echipa „negrilor" și-a făcut debutul pe teren (prima partidă oficială a câștigat-o prin forfait).

Un debut prea puțin promițător, dacă raportăm jocul de eri, cu acela cu care ne obișnuiserăm în iarna trecută în sala „Inainte".

Este drept că Venus s'a prezentat fără să fi făcut vreun antrenament, dar aceasta nu este o scuză pentru o echipă cu pretenții la cucerirea campionatului categoriei a III-a.

Sperăm însă că în curând echipa „neagră" își va reveni în forma normală și va desfășura toată gama posibilităților de care este capabilă.

Trecând la jocul de eri trebue să spunem că echipa Crai Nou este destul de bună, dar nu are experiența matchurilor grele.

Astfel că eri a pierdut ușor, deși „Venusul" nu a jucat serios tot timpul.

Cei mai buni au fost Sibianu, Nutzi Fălcoianu și Laurențiu dela Venus.

— gen. —

E.F.A. a rămas la categoria I-a la bascketball

Am arătat că în jocul de baraj dintre E. F. A. și Macabi prima a învins la scor, însă macabiștii au contestat partida pe motiv că jucătorii adverși sunt străini. Ne-am expus apoi punctul de vedere în legătură cu acest joc, arătând că merituoasa grupare E. F. A. trebuie să rămână în prima categorie.

Intrucât Macabi și-a dat probabil seama că n'are nici o șansă, a renunțat la contestație neprezentându-se s'o susțină. E. F. A. a rămas astfel în prima categorie, adică acolo unde îi este locul.

Ce se joacă astăzi

Astăzi după amiază vor continua partidele de volley și basket din cadrul etapei a III-a a campionatului regional.

Iată programul și favoriții matchurilor:

TEREN SPORTUL
Str. Vasile Pârvan

Ora 15: Sp. Studențesc — Bonaparte: volley I, arb. P. Manișoreanu. Favorit: Sp. Studențesc.

TEREN A. O. S.
Str. Col. Papazoglu 38

Ora 15.30: Aurora — Macabi, volley I, rezerve, arb. Bădescu. Favorit: Aurora.

TEREN PEBE
Str. Mureșul 6

Ora 20.30: Pebe — E. F. A., volley cat. II, arb. Al. M. Donici Favorit: Pebe.

Ora 17.45: Pebe — E. F. A., volley II, rezerve, arb. Al. M. Donici. Favorit: E. F. A.

Ora 16: A. S. A. — Pebe, basket II, arb. V. Turry. Favorit: Pebe.

TEREN A. O. S.

Ora 16: Macabi — Miorița, volley III, rez., arb. Bădescu. Favorit: Macabi.

*

De remarcat că terenul Pebe găzduește astăzi primele partide oficiale.

CICLISM

Mâine, la Băneasa, se va disputa campionatul de fond al categoriilor inferioare

Intotdeauna probele rezervate categoriilor inferioare au satisfăcut din toate punctele de vedere.

Și dece?

Pentrucă tinerele elemente din această categorie, au căutat totdeauna să se afirme, iar alergările organizate de F. R. S. C. au făcut o propagandă folositoare oferind astfel și un spectacol cât se poate de bun. De aceia nu avem decât cuvinte bune pentru F. R. S. C., urându-i ca și'n viitoarele organizări să nu neglijeze categoriile inferioare, care sunt nucleele desvoltării ciclismului românesc.

Referitor la această alergare dăm mai jos:

REGULAMENTUL PROBEI

FRSC organizează mâine 16 Octombrie 1938 campionatul de fond pentru categoria 3-a și începători pe un circuit închis 5.600 km., 15 ture pe următorul traseu: Băneasa—șos. Hipodrom—șos. Târgoviște—șos. București—Ploești până la pod — apoi la dreapta pe șoseaua satului Băneasa.

Cursa este deschisă tuturor alergătorilor de categoria 3-a și începători licențiați pe anul 1938.

In caz de accident constatat de oficiali este permis alergătorilor de a schimba piesele de bicicletă defectate sau chiar întreaga bicicletă, dacă are cadrul sau furca ruptă.

Este interzis concurenților de a se alimenta pe parcurs dela persoane particulare. Alergătorii cari vor primi alimente, vor fi scoși din cursă.

Nu este îngăduit, în cazul spargerii unui cauciuc, schimbarea roții, iar când roata este ruptă, este interzisă schimbarea ei cu una al cărei cauciuc este gata montat.

Alergătorii sunt obligați a avea frânele în perfectă stare de funcționare.

Cursa se aleargă în conformitate cu regulamentul de curse FRSC.

Inscrierile însoțite de taxa de lei 20 (lei douăzeci) se primesc până Vineri 14 Octombrie a. c. ora 20, la sediul FRSC din calea Victoriei 29, etajul 3.

Câștigătorul va primi titlul de campion de fond pentru cat. 3-a și începători, pe anul 1938, iar primii trei sosiți câte o plachetă.

Adunarea concurenților va avea loc la ora 8 dim., plecarea dându-se la ora 9 fix.

Controlul se închide la 15% din timpul primului sosit.

Oficialii campionatului vor fi domnii:

Comisari: C. Zamfirescu, V. Munteanu, N. Chircu.

Judecător la sosire: C. Turcaș.

Starter: D. Drugeanu;

Cronometror: N. Chircu.

LISTA PARTICIPANȚILOR

1. Iacob c. (V. D.)
2. Bulgaru N. (V.D.)
3. Niculescu C. (M.)
4. Sârzea I. (V.D.)
5. Andreescu I. (A.S.P.I.M.)
6. Boroneață Gh. (A.S.P.I.M.)
7. Georgescu Gr. (A.S.P.I.M.)
8. Verone P. (A.S.P.I.M.)
9. Enache V. (M.)
10. Ignat P. (V.C.R.)
11. Ignatovici D. (V.C.R.)
12. Cotroceanu I. (V.C.R.)
13. Haiducu I. (V.C.R.)
14. Tudoroiu I. (A.S.P.I.M.)
15. Nițescu A. (A.S.P.I.M.)
16. Steinhardt I. „
17. Virgil I. „
18. Silivestru I. (P. N.)
19. Dina Gh. (P.N.)
20. Dumitriu C. (P.N.)
21. Ștefănescu N. „
22. Ioniță V. „
23. Gheorghe I. „
24. Fufă Alex. „

Roți și pedale

Se convoacă pentru mâine 16 Octombrie, la ora 8 fix, la Băneasa următorii oficiali:

I. Jugaru, St. Voicu, T. Ignat și Mișu Carlaonț.

*

In urma performanțelor stabilite anul acesta, belgianul Marcel Kint, — după un recent clasament făcut de confratele belgian „Sportwereld" — deține locul întâi atât în clasamentul primilor ZECE așa ai pedalei europene, *fiind totdodată și cel mai bun alergător belgian pe anul 1938.*

Țapu, Mormocea, Tudose, Stefaniți și Steinhardt, vedetele reuniunii de mâine dela Brăila: „Cupa General Macri"

Mâine la Brăila „reprezentația" de închidere a stagiunii.

In joc, anualele trofee: „Cupa General Macri" și „Premiul Municipiului".

Trofee frumoase, dârz disputate în fiecare an.

Dar, ceeace face ca, anul acesta, întâlnirea să aibă o valoare accentuată este faptul că se întâlnesc la startul probelor, nume ca: Mormocea, Tudose, Țapu, Steinhardt și Ștefaniți, fiecare având de tranșat, de pus la punct, unele chestiuni, „litigii", isvorâte de pe urma ultimelor întâlniri.

Ștefaniți, la viteză, ține morțiș să dovedească spectatorilor brăileni și cicliștilor bucureșteni că la el acasă este mai bun decât pe pista dela Belu, unde înfrângerea își poate găsi o scuză în faptul imperfectei acomodări.

Mormocea — lunganul din Brăila — vrea să-și sărezе puțin inima în urma campionatului de pe „Păduchiosul" în care, nu-i vorbă, n'a fost cu nimic mai prejos decât învingătorul, doar că a ocupat locul doi.

Tudose, care a căzut de câtăva vreme în disgrația Fortunei, dorește să-și încheie sezonul cu o victorie care să-i ție de mângâiere în timpul iernii și să-l consoleze oarecum.

Victoria pe care ar dori-o nu e greu de ghicit: semifondul și... dacă se poate și viteza.

Țapu, în calitate de proaspăt campion pe șosea, are obligația să se comporte cât mai bine.

Steinhardt, care dela campionat încoace, se pare că a sărit peste cal, el fiind în declin de formă în urma unui antrenament prea intens. acum, la închiderea cursei, și după ce — suntem informați — și-a revenit în forma care i-a adus mult invidiatul titlu de campion. are datoria și dorința să se reabiliteze.

Rămâne de văzut.

Cellalți. Voican. Pustai. Pantazescu. etc., vor completa ansamblul, aducând un aport cât mai valoros posibil, neființd de fel exclus din partele o comportare peste așteptări.

Astăzi am prezentat participanții, am expus pretențiile și îndatoririle lor; iar în numărul de mâine ne vom ocupa de șansele lor.

Azi la Floreasca

PREMIUL APOSTOL GRĂJDĂNESCU

VA OFERI UN SPECTACOL PASIONANT

Un spectacol bun, însă cu gust amar

Pariul austriac se va atribui cu numărul cel mai mare de câștigători

Reuniunea de astăzi este destinate unei pioase aduceri aminte a unui vechiu și pasionat iubitor al calului de trap, un sportiv care ca atribut a avut o modestie perfectă și care i-a acoperit personalitatea pe acest tărâm de necunoaștere. Este vorba adică de APOSTOL B. GRAJDANESCU care a fost un mare crescător de trăpași.

Alergarea creiată spre a-i rememora figura a fost dotată de fratele său, d. Barbu Grăjdănescu, personalitate ce nu mai are nevoie a fi prezentată.

Pe lângă frumoasa sumă cu care a fost alocată această alergare ce va deveni clasică în programul alergărilor de trap, d. Barbu Grăjdănescu a donat și o frumoasă cupă ce va fi atribuită proprietarului ce va câștiga această alergare de 2 ori consecutiv sau de 3 ori alternativ.

Trecând la latura sportivă a acestei alergări se cuvine subliniat din capul locului că se situează la un inalt interes întrucât va oferi o pasionantă luptă între cei mai buni doi și trei ani. Din rândurile vedetelor acestor generații lipsesc doar reprezentanții formației donatorului, care animat de o remarcabilă sportivitate nu și-a inscris nici un reprezentant.

Prin prezența la startul probei a lui Petruș, Iubita, Ghid, Vântișor, Pocnița, Rama II și Grozava interesul probei este deosebit de mare mai ales că în condițiile în cari sunt puși șansele sunt sensibil egale.

Un alt fapt ce prezintă mult interes în programul ce prezintă astăzi S. N. I. C.-ul il constitue reintrarea excelentei Joppa Hannover în Premiul Ilia.

Aceste două mari puncte de atracție sunt încadrate într'un program care se prezintă la înălțimea celor mai pretențioase gusturi.

Cu un asemenea program S. N. I. C.-ul va mai inregistra un frumos (și poate ultim) succes. Iată de ce în titlul acestei prezentări a programului am spus că programul de astăzi are un gust amar. Intr'adevăr, după svonurile publice — deloc nedesmințite de cei în drept — aceasta ar putea fi ultima reuniune pe care Floreasca ar mai găzdui-o.

Trebue să recunoască oricine că după 15 ani, acest lucru este trist.

1. PR. PIERROT. Cum Jade stă pe câteva ultime alergări bune și cum se găsește pe distanța preferată ar trebui să câștige. Pentru aceasta va avea de înfrânt rezistența iepei Theodora o specialistă a acestui gen de alergări. Totuși dacă pensionara lui Gaidaev nu va galopa nu credem să piardă.

Indicăm: JADE-Theodora.

2. PR. MALAGA. Cu cele arătate în premiul Regal, Decission nu poate pierde în fața lui Amilkar. Indicăm: DECISSION-Amilkar.

3. PR. MOINEȘTI. — Beț iv, Mura II și Dâmb sunt căi cari au situația cea mai bună în această alergare. Ar mai fi de menționat șansa de primă răține pe care o prezintă Sutana, dar cum din 10 curse în 9 galopează îi vom menționa doar această șansă. Pentru câștigător ne vom opri la Beț iv care în mâinile lui Fischer desigur că va arăta valori mai bune. Totuși Mura II și Dâmb nu vor fi ușor de bătut.

Indicăm: BEȚIV-Mura II-Dâmb.

4. PR. ILIA. Dacă Joppa Hannover este bine nu credem să poată pierde această alergare în care Kundry ar fi prima capabilă să profite de un neașteptat eșec al favoritei.

Indicăm: JOPPA HANNOVER-Kundry.

5. PR. APOSTOL B. GRAJDĂNESCU. Cu valorile marcate în finala Premiului Dimitrie Matak, Iubita și Petruș barează restul concurenților acestei alergări.

Intre ei, acordând încredere elementului corect și cu mai mare viteză inițială vom prefera pe pensionara lui Slobozenco. Pentru locul al treilea cel mai indicat apare Ghid.

Indicăm: IUBITA — Petruș — Ghid.

6. PR. KORMEND. Greu de marcat vreo preferință în acest lot în care puțini concurenți sunt capabili să acopere un parcurs corect. Totuși parcă mai bine plasați ar fi Talaz, Benito H. P. și Ninon. Intre ei, marcarea unei preferințe nu este un lucru prea ușor. Vom prefera mai mult prin simplă impresie și acordând un avantaj hotărîtor conducerei, pe Ninon care însă va avea o sarcină dificilă față de Talaz și Benito H. P. O surpriză ar putea furniza Dolly Worthy.

Indicăm: NINON - Talaz - Benito H. P.

7. PR. VEDEREA. Dacă Friederike ar deține condiția maximă ar fi o bună afacere în această alergare în care primește însemnate avantagii și în plus pleacă și în fruntea plutonului. Facem totuși rezerve în privința șansei ce prezintă întrucât este de o neregularitate crasă. Pleava și Nation vor putea profita de probabilele ei greșeli.

Indicăm: FRIEDERIKE - Pleava-Nation.

8. PR. SHANGHAI. Măgura, Elișor și Cavaler în baza valorilor înregistrate Miercuri sunt principalii concurenți ai acestui handicap. Intrucât iapa d-lui col. Trifulescu este susceptibilă de mare progres, credem că va putea scăpa în câștigătoare. Cavaler — specialist al distanței — ar putea să profite de vre-o greșală a iepei.

Indicăm: MAGURA-Cavaler-Elișor.

9. PR. TOLOSA. Guardian Girl care cu Fischer merge foarte bine, Livada și Blondella sunt concurențele cu mai mari șanse. Intre ele, cum pe hârtie sunt foarte apropiate vom da precădere conducerei și vom indica pe Guardian Girl. Blondella însă va profita de cea mai mică greșală a pensionarei d-lui dr. Pantelimon.

Indicăm: GUARDIAN GIRL-Blondella-Livada.

Programul alergărilor

Floreasca (trap): Sâmbătă 15 Octombrie

I. Pr. PIERROT — Grupa G — 18.000 lei — 1600 metri
Pr. I 12.000, II 3300, III 1800, IV 900 lei

Grajdul Bucium	Theodora	1600 St. Bordei
Grajdul Bucoveni	Amsel	1600 M. Pavlic
I. Tulcianov	Havana	1600 Andreyevsky
Grajdul Sterea	Jade	1600 N. Gaidaev
Grajdul Sterea	Hercegno	1600 E. Fischer

II. Pr. MALAGA — Condiție — 21.000 lei — 1600 metri
Pr. I 14.000, II 3900, III 2100, IV 1000 lei

Soc. Hipică Română de Trap	Decision	1620 Cercasoff
Dr. I. Pantelimon	Rosalinde	1640 C-dache
Grajdul Sterea	Amilkar	1680 E. Fischer
D-na A. Ionescu	Voraus	1680 Dobrescu

III. Pr. MOINEȘTI — Performanță — 13.500 lei — 2000 metri
Pr. I 9000, II 2500, III 1400, IV 600 lei

D-na O. Serian	Ivan	2000 Romaniuc
Grajdul Cerni	Vrăjitor	2000 Podoleacov
Grajdul Birinza	Pan W.	2000 P. Borisiac
M. Pântecan	Harry Boy	2000 V. Lucan
I. Franc	Peter Gordon	2020 S. Corol
N. Stănciulescu	Dor de Ducă	2020 Slobozenko
M. Abăluță	Va-ta	2200 Drăgostescu
Grajdul Cerni	Dâmb	2020 Andreyevsky
I. Brînzea	Elena	2040 Brânzeu
N. Velluda	Beț iv	2040 E. Fischer
Herghelia Reclea-Alexeni	Mura II	2100 T. Marcu
P. Lazăr	Sutana	2120 I. Zabelin

IV. Pr. ILIA — Record — 34.000 lei — 2000 metri
Pr. I 16.000, II 4500, III 2400, IV 1100 lei

Dr. I. Pantelimon	Viziru	2000 C-dache
Grajdul Bucumeni	Kundri	2020 St. Bordei
Gh. Iordănescu	Valențio	2020 G. Crainic
I. Franc	Sam W.	2020 S. Corol
Grajdul Sterea	Kamada	2060 E. Fischer
Contesa E. Beuckendorff	Joppa Hannov	2060 Cerkasoff

V. Pr. APOSTOL B. GRAJDĂNESCU (Oferit de d. Barbu B. Grăjdănescu) — Condiție — 36.000 lei — 1500 metri
Pr. I 25.000, II 5000, III 3000, IV 2000, V. 1000 lei

Gh. Iordănescu	Grozava	1540 G. Crainic
Gh. Iordănescu	Oborean	1560 Voronin
Grajdul Admi	Rama II	1560 Grünwald
D-na M. Negu	Iubita	1600 Slobozenco
N. Stănciulescu	Petruș	1600 P. Borisiac
S. și N. Iancu	Poenița	1600 I. Szabo
Herghelia Rodica	Vântișor	1620 Andreyevsky
I. Tulcianov	Ghid	1620 Andreyevsky

IV. Pr. FORMEND — Performanță — 15.000 lei — 1600 metri
Pr. I 10.000, II 2800, III 1500, IV 700 lei

G. Adem	Eggy	1620 M. Pavlic
A. Nasopol	Busuioc	160 G. Ghinea
V. Kurzweil	Sultan II	1620 N. Gaidaev
L. Rousso	Lăcrămioara	1640 I. Crotenco
Herghelia Rodica	Duda	1640 I. Szabo
D-ra M. Demetriade	Peter W.	1640 C-stodorescu
G. Constantinescu	Harry Piel	1660 Dobrescu
I. Franc	Dolly W.	1660 S. Corol
Contesa E. Beuckendorff	Ninon	1660 Cerkasoff
D-na E. Vârlan	Benito H. P.	1660 V. Vârlan
P. Dumitrescu	Talaz	1660 Dumitrescu
Lt. I. Trifu	Bruma II	1660 Komarnițky
D. S. Dumitrescu	Sorvaneț	1660 P. Borisiac
B. Marcu	Aventurier	1660 T. Popa
Dr. I. Pantelimon	Ragina	1680 E. Fischer

VII. Pr. VEDEREA — Handicap — 15.000 lei — 2000 metri
Pr. I 10.000, II 2800, III 1500, IV 700 lei

Gh. Iordănescu	Friederike	2020 G. Crainc
N. Stănciulescu	Ierosca II	2040 Slobozenco
Grajdul Admi	Kamaa	2040 Grünwald
T. Filotti	Szelvesz	2060 Komarnițky
G. Constantinescu	Pleava	2060 Dobrescu
Grajdul Bucumeni	Fama	060 St. Bordei
Grajdul Admi	Florica II	2060 T. Popa
Dr. I. Pantelimon	Cupidon	2060 C-dache
Dr. I. Pantelimon	Lucifer II	080 E. Fischer
Grajdul Sterea	Nation	2080 N. Gaidaev

VIII. Pr. SHANGHAI — Handicap — 13.500 lei — 2000 metri
Pr. I 9000, II 2500, III 1400, IV 60 lei

D. Pavel	Lin	2000 D. Pavel
C. N. Marinescu	Elișor	2040 N. Gaidaev
Lt. Col. V. Trifulescu	Măgura	2060 I. Szabo
Gh. Horvath	Desis	2060 G. Ghinea
Dr. I. Pantelimon	Crăiasa	2080 C-tandache
D. V. Cristea	Diadia Lul	2120 Dobrescu
Hergh. Statului Ruseț	Soranta	2200 Andreyevsk
Herghelia Statului Ruseț	Strengar	2220 Podoleacov
M. Stopa	Hollo	2220 E. Fischer
D-na E. Ionescu	Cavaler	2220 N. Ionescu
Gh. Gavrilescu	Pinkerton	2280 G. Gram

Monte și partanți probabili

Băneasa: Ziua XI-a, Duminică 16 Octombrie

Pr. FLOREASCA — 1300 metri
H'cap vânzare — 20.000 lei

Furtuna	70½	0
Balsors	64	Horvath
Vișina	61½	Ilinca
Credința	54	Huțuleac
Giovani	52	Enescu G.
Li	51½	?
Băbuca	50½	Crișan
Jessica	50	Gosztonyi
Răsceala	49½	Logofătu
Meșteru Manole		Oprescu
Titirez	47	?
Răzlet	44½	Florescu
Cărăbuș	47½	0
Licurici	40	0

Pr. EDWIN — 1600 metri
Welter handicap — 25.000 lei
Repriza I-a

Cin'te ține	65	0
Menelik	64½	0
Kasandra	62½	Tănase
Hop și eu	61½	Mullot
Afurisit	58½	Huțuleac
Frunză	58	Gil J.
Goblin	57	Toth B.
Boccacio	52½	Cucu
Onuța	51	?
Lăpușneanu	48	0

Pr. EDWIN — 1600 metri
Welter handicap — 25.000 lei
Repriza II-a

Caiafa	62	0
Jessica	61½	0
Gluma	60½	Gil J.
Meșteru Manole	60½	0
Boshko	60	Mullot
Naum	59½	Garner
Puișor	58	Vincent
Minunat	54	Logofătu
Natasa	53	Cucu
Cărăbuș	53	Iosza

Pr. SYLVANIA — 1200 metri
40.000 lei

Bravo mă,	43	Oprescu
Ticu,	53½	Gosztonyi
Gloria	47½	Iosza
Boeru	51½	Crișan
Mont Blanc,	51½	Mullot
Halmei	45	0
Aida,	49	?
Silfida	47½	0
Traviata	47½	Urdăreanu
Geana,	45½	0
Străjer	49	Huțuleac
Blank	49	Tănase
Bécasse,	43½	Nicodim
Leoaica	47½	Cucu
Hazard,	43½	Thiess
Tricolor,	49	Logofătu
Harar	4	0

Pr. BLAREMBERG — 1600 m.
(P. N.) — 150.000 lei

Răzvrătit	56	Gill J.
Smaranda	54½	Enescu G.
Tarzan	56	C. Radu
Blank	56	0
Bock	56	Vincent
Roy	56	Cucu
Nae	56	Enescu G.
Harța	54½	Huțuleac

Pr. GENERAL G. MANU
2300 m. (P. D.) — 70.000 lei

Afurisit	46½	0
Rubin	54½	Gill J.
Codru	56	Ilinca
Madrigal	49	Mullot
Mor fina	50½	0
Don Basil	45½	Crișan
My Lass	44	0
Nolcică	46½	Tănase
Buburel	59½	Vincent
Mitsouko III	57	0
Necaz	45½	0

Pr. CAIMATEI — 2400 metri
Handicap — 35.000 lei

Magnat	64	Ilinca
Marcella	60	Gill J.
Menelik	58	C. Radu
Kasandra	58	0
Hop și eu	57	0
Afurisit	54	0
Spătar	40	Cucu

FURTUNA ar fi fost extrem de periculoasă dacă n'ar fi pierdut plecarea. Pensionara d-lui General Dombrovsky a reîacut frumos terenul pierdut la plecare, dar Crișan n'a mai insistat când a văzut că Stop nu poate fi bătut.

MAZEPA face considerabile salturi de valoare dela cursă la cursă. Continuând tot așa și dacă se va acomoda și cu parcursurile lungi, pensionarul d-lui Săvoiu va fi un serios adversar pentru cei mai buni din generație.

AMNAR ar fi putut câștiga dacă n'ar fi fost masacrat de jockeul lui. Cal greoi este și tardiv. Deabia la anul va putea să dea întreaga măsura posibilităților.

POVESTEA a concurat inexplicabil de slab. Chiar dacă a pierdut plecarea, totuși ar fi trebuit să se găsească în alt loc la sosire. Probabil că este într'o eclipsă de formă .

CREMENE a văzut o valoare suficient de bună. Ar fi terminat a treia, dar Gosztonyi n'a insistat.

NECAZ dă dovadă de o excepțională rezistență. In decurs de 5 zile a acoperit 5600 metri. Fiul iepei Muts in May este dotat cu suficientă calitate și în loturi similare acestuia v'a mai recolta victorii.

TULUȚA a fost ținută prea departe de Necaz pe prima parte a parcursului. A terminat impetuos însă infructuos.

BABA NOVAK suporta un handicap excesiv la 7 kg. de Tuluța. Nici valoarea lui actuală nu mai este aceia din anii trecuți.

SILVER PRINT este în mare progres. Față de origina și speranțele puse în cariera lui este încă departe de ceiace ar fi trebuit să fie. Sunt totuși de așteptat din partea lui noui progrese, ținând seama că a fost mult timp bolnav și a început lucrul mult mai târziu.

FLOR FINA s'a resimțit de alergarea disputată Duminică. Ar fi putut câștiga dacă în momentul atacului n'ar fi derobat, iar în turnant n'ar fi fost busculată.

MY LASS a pierdut mult teren în derobada efectuată. In plus s'a resimțit în urma faptului că a fost întreruptă câteva zile din lucru drept consecință a unui ușor accident suferit acum 8-10 zile.

COSTINEL în acest lot în care era surclasat a figurat foarte onorabil. In clasa lui va putea câștiga cât de curând.

Dela start la potou...

BALYHOO a confirmat excelenta șansă teoretică ce avea. Totuși, față de valorile arătate în cadrul meetingului de vară este în oarecare declin. Se prea poate ca nici micul Oprescu să n'o fi putut face să dea tot ceiace poate. Oricum tânărul călăreț merită laude pentru faptul că a dispus la luptă de Vincent.

MICȘUNEA este în mare progres. Socotim că această alergare ar fi putut să-i revină dar Vincent n'a prea luat în serios lupta cu micul Oprescu. Mai multă convingere și Micșunea ar fi putut păstra un scurt avantaj.

BECASSE a fugit acceptabil mai ales ținând seama că se afla în mâinile unui începător care totuși merită laude întrucât n'a comis greșeli prea mari.

MELITTA a marcat o ușoară revenire spre buna valoare. Oricum până ajunge la ce a fost mai are de parcurs un bun drum.

CONIȚA II chiar dacă nu putea câștiga s'ar fi cuvenit să joace nu cu totul alt orl în această alergare în care nu întâlnea elemente de prea bună calitate.

ALMAȘ a debutat modest. Nu trebuește însă condamnat în baza acestei curse în care a fost prezentat nefiind complet la punct cu pregătirea.

CALIACRA în baza valoarei arătate la debut ar fi trebuit să facă altă figură mai ales că purta 37 kg.

BABY II promite a fi mai modestă chiar decât cealaltă Baby.

WEEKEND a confirmat încă odată faptul că handicaprile se câștigă cu clasa în cinda kilogramelor. Ion Gheorghe merită felicitări pentru minunata formă în care o păstrează.

ELADA a fugit din nou buna valoare. Ar fi dat mai mult de lucru câștigătoarei dacă n'ar fi fost adusă atât de târziu .

ȘTEFANIA se găsește la locul ei. Ar fi putut fi mai aproape dacă nu ar fi fost epuizată în traina excesivă impusă de Weekend.

NACELLE D'OR dacă nu pierdea ceva teren la plecare ar fi putut conta efectiv în luptă finală. Un fapt se cuvine subliniat : iapa este pe cale a-și regăsi forma.

BRANCENI a fost încălecat exercabil. Nu putem înțelege dece jockeul lui a ieșit complet pe dinafară în turnant. Calul fiind în maximum de formă se cuvine urmărit dela prima eșire. Dar cu o condiție : să fie încălecat de oricine altcineva decât de Muliot.

AMARANTHE a fugit inexplicabil de slab în raport cu alergarea disputată cu 4 zile mai înainte. Singura scuză valabilă ar putea fi oboseala.

KORVIN și-a irosit forțele în lupta dusă cu Weekend pentru rolul de leader. Oricum, ar fi putut termina mai aproape dar nu s'a mai insistat cu el când a fost bătut.

ELVIRA a confirmat penultima valoare. O mențione pentru faptul că Josza a susținut-o cu suficientă energie.

PUIȘOR este un excelent cal de linie. Mereu la sosire, mereu găsește însă pe cineva care să-l bată.

MARMARA a fost demarată puțin cam prea timpuriu. Dacă Gosztonyi mai avea răbdare încă 50 metri să aștepte, credem că n'ar mai fi pierdut cursa. De reținut remarcabila formă în care se află.

NAUM nu pare a deține plenitudinea mijloacelor. In galopul spre locul startului părea oarecum înțepenit. Nici Garner nu mai are energia necesară pentru a-l determina să s entrebuințeze.

MAYAR era ușor de bănuit că nu va câștiga în urma eșecului lui Korvin. După modul în care a figurat în această alergare face să fie urmărit la prima eșire publică.

CARABUȘ a fost lăsat fără nici o resursă în lupta dusă cu Puișor dela începutul cursei până în turnant. Imediat după intrarea în linia dreaptă a fost primul cal bătut.

RĂSTEL este probabil suferind. Această exhibiție mediocră nu are altă explicație.

STOP a câștigat din nou în stil impresionant. Valoarea aceasta și instaurează drept concurent cu mar valeitâti în premiul Ch. Vivian.

RAVAȘ ar fi putut termina mai aproape, dar Gill n'a mai insistat inutil în momentul când și-a dat seama c ăpartidă a fost iremediabil pierdută.

BIRIBI a marcat un ușor progres de formă. Cu această valoare este de urmărit dela prima eșire publică în vre-un lot mai modest de cât acesta.

RUBIN n'avea ce căuta într'o cursă pe 1200 metri și în compania celor mai autorizați exponenți ai flyerilor.

INSCRIERI

BANEASA-TRAP: Ziua 6-a, Miercuri 19 Octombrie

Pr. CHINEZU
Handicap — 11.500 lei

1600	Lin, Mărțoaga
1620	Comoara
1640	Desiș, Peter Volo
1660	Crai, Diadia Lul, Măgura, Elișor
1680	Vrăjitor, Lama
1700	Pan Worthy
1720	Dor de ducă, Va-ta, Elena
1740	Cavaler, Beț iv, Zenit, Fudul
1760	Dudu Gordon
1780	Spic, Brad, Arvuna
1820	Ghimp, Florita

Pr. VICTORIA
Handicap — 11.500 lei

2060	Guy Worthy
2100	Faeta
2140	Kalifa, Brad, Izma, Zgomot, Mura II
2160	Makrele, Sultana, Sultan II, Handicap, Natasa, Mura
2180	Zalud, General Worthy, Ghimp, Candriu
2200	Leu, Fruntaș, Livada, Eggy
2220	Dorka, Kamaa, Aventurier, Igor
2240	Ezer jo, Sonia Worthy, Tutun

Pr. VENUS
Handicap — 15.000 lei

1680	Friederike, Isabela
1700	Ninon, Szelvesz, Kismet, Ciclop, Ierosca II, Oswalda, Voevodul Țiganilor, Pleava, Peceora, Benito H. P.
1720	Catinca, Hercegno, Guardian Girl, Torent, Rugina, Josedale Margot, Dorita mea, Venezia, Giuditta
1740	Naverno, Wodka, Kitty Clair, Rosalinde, Vivat, Amzel, Bonzo, Primrose, Blondella, Edith
1760	Kanada, Oszlany, Jeannine Worthy, Naplopo, Anny Worthy, Sam Worthy
1780	Gretelbub, Antrag, Margaret T.
1800	Bajadere
1820	Voraus

Pr. CARPAȚI
Condiție — 11.500 lei

1100	Romănaș, Făsneață, Pușa, Dolly B., Cimbric, Uranus, Miriștea, Drac, Olga, Turla, Mimoza II
1120	Călin
1140	Taina, Cilly Hanover
1160	Tara, Musculița
1180	Bandit II
1220	Santuța, Eol
1340	Cina, Brenn

Pr. AMEFA
Condiție — 13.000 lei

1700	Kirasa, Florica III, Crai, Voevod
1720	Măgura, Vrăjitor, Primăvara, Diadia Lul, Desiș
1740	Hollo, Elena
1760	Va-ta, Furor, Sorana, Strengar, Arvuna
1780	Florita, Peter Gordon, Zenit, Dor de ucă, Tais, Cavaler
1800	Beț iv, Bravo, Mohor, Oborean
1820	Adda Worthy, Ghimp, Dorka
1840	Natasa
1920	Petruș

Pr. IUVENTUS
Condiție — 13.000 lei

2120	Beț iv, Hollo, Cavaler, Dâmb, Oborean
2140	Candriu, Brad, Spic, Puica, Adda Worthy, Natașa, Zvon, Dorka
2160	Kalifa, Handicap, Fruntaș, Harry Piel, Luntraș, Izma
2180	Leu, Aventurier, Mura II, Igor, Livada, Valona
2180	Vântișor, Petruș, Sultan Ciclon, Josedale Margot, Ezer Jo, Tutun, Ghid
2200	Benito H. P. Sonia Worthy, Dolly Worthy, Busuioc, Sorvaneț, Olenca, Peceora, Duda, Kamaa, Ciclop, Eftin, Coconaș
2220	Catinca, Viziru
2240	Edith, Uța, Bruma II, Torent
2260	Naverno
2280	Brebenea

Pr. RAPID
Condiție — 18.000 lei

1700	Vântișor, Ghid, Iubita, Tutun, Josedale Margot, Little Orphan, Petruș, Handicap
1720	Leu, Giuditta, Venezia, Ciclop, Belșug, Edith, Isabela, Lăcrămioara, Sonora, Kitty Clair, Sorvaneț, Catinca
1740	Peter Worthy, Nation, Jade, Brebenea, Dorita Mea, Anny Worthy, Rosalinde, Centaur, Amzel, Lord Petaurist, Brebenea, Jeanine Worthy
1760	Oszlany, Sam Worthy, Lucifer II, Havana, Bonzo
1780	Kanada, Amilkar, Margaret T.
1800	Naplopo, Voraus, Gretelbub
1820	Haron

Pr. RIPENSIA
Record — 21.000 lei

1700	Ideal, Edith, Luntraș, Bruma II, Dorita Mea
1720	Jeannine Worthy, Havana, Valentio, Katy Caid, Jade, Blondella
1740	Naverno, Naplopo, Gruia, Sam Worthy, Oszlany
1760	Opanka, Voraus, Bajadere, Hannibal II
1780	Roland D., Amilkar
1800	Gondolat II

Băneasa: Ziua XII-a, Joi 20 Octombrie

Pr. CETATEA ALBA — 1000 m.
20.000 lei

Marius (50.000)	60	
Peldas (10.000)	44	
Răzor 30.000)	49	
Giovani (25.000)	50	
Vișina (50.000)	53½	
Baby (20.000)	39½	
Elada (40.000)	54½	
Belea II (20.000)	41½	
Meșteru Manole (40.000)	49	

Pr. SINAIA — 1600 metri
Welter handicap — 25.000 lei
(2 reprize)

Jessica, Marmara, Elvira, Furtuna, Cin'te ține, Goblin, Marcella, Credința, Boshko, Răzlet, Caiafa, Carmen, Banu Olteniei, Brânceni, Getta, M. en avant, Korvin, Tuluța, Drapel, Mayar, Sfârleaza, Nacelle d'Or, Balsors, Naum, Silver Print, Baba Novak, Menelik, Biribi, Don Alberto, Loli, Lăpușneanca, Cărăbuș, Elada, Li, Răscoala, Sukoro, Nolcică, Costinel, Monette III, Puișor.

Pr. VRANCEA — 1100 metri
25.000 lei

Melitta	51½
Ticu	54½
Boeru	53
Mont Blanc	54½
Povestea	56
Cremene	51½
Zamfira	51½
Favorit	53
Cocotte	53
Leoaica	51½
Mazepa	59
Micșunea	53
Balyhoo	53

Pr. BRANEȘTI — 2200 metri
30.000 lei

Marcella (70.000)	54
Banu Oltenlei (40.000)	52
Madrigal	60½
Magnat	56½
Nacelle d'Or (40.000)	47
Menelik (70.000)	57½
Flor fina	56½
Glorietta	56½
My Lass	55
Hazliu	58
M .Manole (40.000)	48½
Șerban	61½

Pr. FINLAS — 1200 metri
Handicap — 30.000 lei

Bravo mă, Melitta, Ticu, Tatja, P'tit Noir, Opinca, Boeru, Etiquette, Floretta, Halmei, Sulița, Dictator, Lncier, Olaf, Silfida, Traviata, Amnar, Smeu, Străjer, Bécasse, Cocotte, Conița II, Leoaica, Hazard, Magicienne, Tricolor, Șoim, Stăpân, Golanca, Micșunea, Ballyhoo, Harar.

Pr. SIRIUL — 1200 metri
Handicap — 30.000 lei

Furtuna, Giovani, Brânceni, Getta, M. en avant, Korvin, Tuluța, Bondar, Glumeț, Balsors, Weekend, Biribi, Răvaș, Sukoro, Carthago, Monette III.

Informații

Alergările de astăzi de la Floreasca încep la ora 14 precis.

Pariul austriac începe astăzi la Floreasca cu suma de 198.440 lei. Cum suma este foarte tentantă și pariul se va putea câștiga de buletinul ce va indica cei mai mulți câștigători (minimum 4) este de prevăzut că va stârni o mare animație și că va ajunge la 230 mii lei.

Contează la acest austriac obișnuitele 7 alergări începând cu cea de a treia.

IX. Pr. TOLOSA — Handicap — 18.000 lei — 1600 metri
Pr. I 12.000, II, 3500, III 1800, IV 900 lei

Gh. Iordănescu	Eftin	1600 G. Crainic
N. Stănciulescu	Legionar	1600 Slobozenco
D-ra M. emetriade	Livada	1600 C-todorescu
D-na C. Păcureanu și E. Herm.	Igor	1620 G. Gram
St. și C. Filipescu	Voevodul Țig.	1640 Grünwald
Lt. I. Trifu	Bruma II	1640 Komarnițky
G. Constantinescu	Pleava	1640 Dobrescu
Grajdul Greceni	Oswalda	1640 M. Pavlic
Al. G. Fotescu	Catinca	1640 G. Ghinea
Dr. I. Pantelimon	Guard. Girl	1640 E. Fischer
I. Franc	Sonia W.	1640 S. Corol
N. Velluda	Edith	1680 I. Crotenco
B. Marcu	Blondella	1680 T. Marcu

Sporturi mecanice

Hans Stuck va concura mâine în cursa dela Poiana Braşovului

MICHAEL SONTAG nu se va prezenta la plecare

Eri s'a răspândit în Capitală vestea neparticipării automobilistului german Hans Stuck în cursa ce se va disputa mâine dimineaţă pe coasta dela Poiana (Braşov).

Intrucât am fost singurul ziar care am publicat încă de acum trei zile intenţia lui Hans Stuck de a lua, pentru a doua oară, startul în România, ne-am grăbit eri să controlăm noua versiune. Şi am aflat că excelentul pilot, fost campion de munte al Europei şi actualmente deţinător al titlului internaţional al Germaniei, se va prezenta la startul cursei de mâine.

De altfel, se pare că el nu s'a gândit, nici măcar o clipă, să decline un angajament pe care şi-l luase. Svonul s'a răspândit pe baza unei simple presupuneri dar, din fericire pentru automobilismul românesc şi pentru organizatorii dela Poiana Braşovului, Hans Stuck înţelege să-şi respecte cuvântul.

Participarea asului continental la această cursă ridică nivelul ei până la înălţimea unui eveniment de importante proporţii internaţionale.

Pe sinuoasa coastă dela Poiana, Hans Stuck va avea prilejul să evidenţieze virtuozitatea sa şi să ne arate limita posibilităţilor lui.

Suntem convinşi că pilotul german nu se va desminţi şi va stabili şi la Poiana, un record care să rămână mult timp legat de numele său.

MICHAIL SONTAG VA ABSENTA

Confirmarea ştirei participării lui Hans Stuck la Poiana a corespuns cu o altă veste, nu la fel de îmbucurătoare. Michail Sontag, unul dintre concurenţii cu şanse, nu se va prezenta la start. In acest fel, proba rezervată automobilelor de curse pierde din interes şi se va reduce la un duel inegal între Petre Cristea şi Hans Stuck.

Neprezentându-se la startul acestei probe, Michail Sontag lasă titlul de campion naţional la categoria curse, la discreţia lui Petre Cristea care va totaliza, după întrecerea dela Poiana, 15 puncte.

CONCURENŢII

Inscrierile pentru cursa de Duminică s'au închis aseară la ora 20 şi pe cale particulară ni s'a transmis lista concurenţilor, listă care are următoarea înfăţişare:

AUTOMOBILE CURSE

Hans Stuck (Germania), Auto Union.
Petre Cristea, B. M. W.

AUTOMOBILE SPORT

Ing. Jean Calcianu, Hotchkiss.
A. G. G. de Castelain, B. M. W.
William R. Young, B. M. W.
Dr. T. Manicatide, Fiat.
Carol Lautmann, Fiat.

MOTOCICLETE CURSE

Ion Popa, Norton.
N. Ionescu-Cristea, Norton.
Niculae Niculici, Rudge.
Lazăr Georgescu, N. S. U.
Bucur Gâlcă, N. S. U.
Iosif Roman, Rudge.
Erich Lautmann, Rudge.

MOTOCICLETE SPORT

Emerich Gratz, Rudge.
Dan Tatuşescu, B. M. W.
Zoltan Kertesz, B. M. W.
Ing. Anton Loizo, Ariel.
Vasile Petrescu, T. W. N.
Andrei Szekely, Rudge.
Marin Dobriţă Pasalega, O. K.

MOTOCICLETE CU ATAŞ

Căp. Const. Aslan, Sarolea.
Lazăr Georgescu, N. S. U.
Otto Pfennings, Zündapp X, A. J. S.

ASTAZI ANTRENAMENT

Astăzi după amiază între orele 15 şi 17 va avea loc antrenamentul oficial.

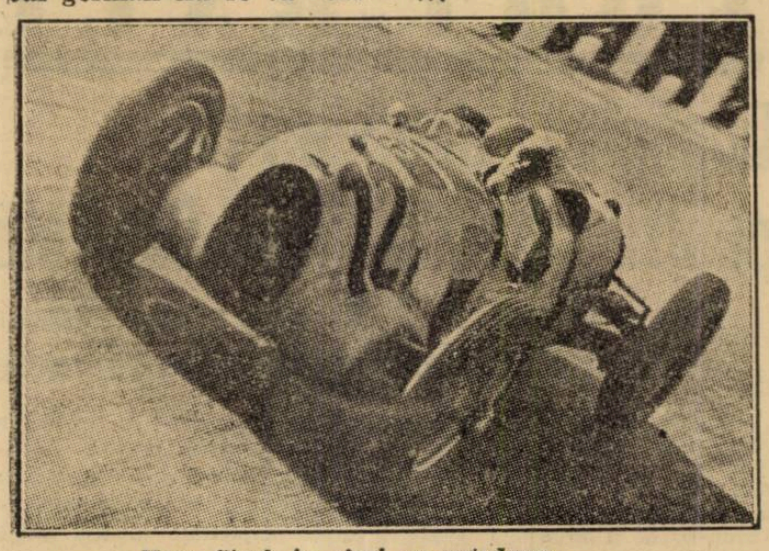

Hans Stuck în viraj pe autodrom

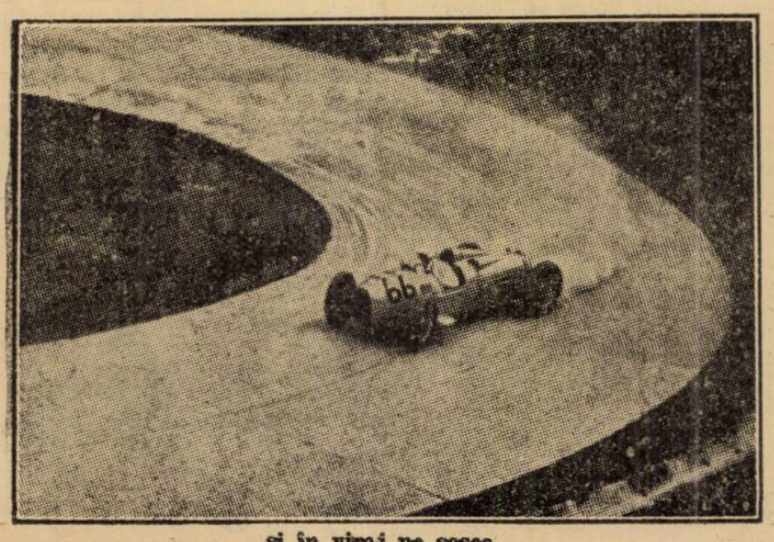

...şi în viraj pe sosea

„Marele Premiu Donington" se dispută peste o săptămână

Rudolf Caracciola este favorit

Sâmbăta viitoare, publicul englez va fi martor al unei întreceri automobiliste de mari proporţii.

Bogat în importante evenimente internaţionale, programul de activitate al formaţiei automobiliste a Albionului va cunoaşte un final la înălţimea manifestărilor cari i-au premers.

„Marele Premiu Donington" se va bucura anul acesta de o participare aleasă şi sportivii englezi aşteaptă cu legitimă nerăbdare ziua cursei.

Organizatorii întrecerii au şi încasat sume considerabile iar pariurile au atins cote neobişnuite. Se mizează mult pe şansa lui Rudolf Caracciola, campionul Europei. Germanul se bucură de multe simpatii şi englezii cred că singurul om care ar putea bate pe asul, este compatriotul lor, Seaman. Desigur că acesta din urmă are destule şanse de victorie dar, dacă conform prevederilor, Brauchitschh, Lang şi Nuvolari vor face deplasarea în Anglia, lucrurile nu vor fi atât de simple.

Marea alergare dela Donington coincide cu proba finală a programului englez dar ea corespunde şi cu ultima încercare importantă din Europa. Este deci normal ca fiecare dintre aşii automobilismului să facă apel la toate resursele spre a-şi adjudeca victoria.

Strasnică luptă în perspectivă.

Automobilistul Petre Cristea a felicitat la Paris pe Toma Aurel

In trecere spre Lisabona, automobilistul Petre Cristea s'a oprit câteva zile la Paris şi a vizitat sala de box a profesorului Georges Leclerc.

Aci la întâlnit team-ul boxeurilor români şi vizita lui a coincis cu momentul când Toma Aurel făcea antrenament la mânuşi cu colegul lui Gheorghe Covaci.

După sfârşitul lucrului la mânuşi Petre Cristea s'a întreţinut cu boxeurii români cărora le aducea veşti din ţară.

Deasemenea excelentul automobilist a felicitat pe Toma Aurel pentru splendida lui performanţă făcută în matchul cu Benny Lynch.

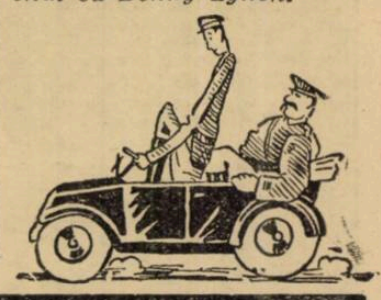

„Marele Premiu Est Oril" amânându-se, Petre Cristea a revenit în ţară

El va concura mâine la Braşov

Eri în zorii zilei a sosit în Capitală, automobilistul Petre Cristea care plecase săptămâna trecută spre Portugalia unde mâine urma să se dispute „Marele Premiu Est Oril".

Petre Cristea plecase dela Cluj, imediat după cursa dela Feleac şi, în drum spre ţinta finală s'a oprit la Muenchen unde şi-a revizuit maşina.

Pornind mai departe, la Paris a primit o telegramă din partea organizatorilor portughezi cari îi comunicau că evenimentele i-au silit să amâne întrecerea pentru anul viitor.

Deci, cale întoarsă.

SCURTĂ VIZITA LA PARIS

Profitând de prezenţa lui în capitala Franţei, Petre Cristea a făcut o vizită la sala profesorului Leclerc unde a găsit pe boxeurii Toma Aurel şi Gheorghe Covaci. Cu acest prilej excelentul automobilist a ţinut să felicite pe nu mai puţin excelentul boxeur, pentru victoria recent repurtată asupra lui Benny Lynch.

INAPOI SPRE ŢARA

Odată îndeplinit acest fapt, Petre Cristea a pornit spre ţară, cu intenţia să se oprească în Ungaria spre a participa la cursa de coastă dela Harmasbatar, cea mai mare întrecere de specialitate care se organizează în statul vecin.

Ajuns la Budapesta însă, Petre Cristea a luat cunoştinţă de decretul ministerial prin care se suspendă orice activitate sportivă internaţională, în Ungaria, şi în consecinţă, automobilistul nostru a pornit mai departe, vizând cursa de coastă dela Poiana Braşovului.

Gonind fără întrerupere, admirabilul pilot a sosit aseară la Braşov, unde urma să înceapă antrenamentul în vederea cursei de mâine.

Dar, o neaşteptată pană l-a silit pe Petre Cristea să-şi schimbe programul. Defectarea schimbătorului de viteză l-a obligat să revină în Capitală şi eri dimineaţă maşina se odihnea în garajul lui Gogu Constantinescu, mecanicul care în 1936 a colaborat la victoria românească în „Rallye-ul Monte-Carlo".

Inlăturarea defectului se va produce în cursul dimineţei de astăzi şi după amiază, Petre Cristea se va putea prezenta la antrenamentul dela Poiana Braşovului.

Dela comisiunea districtuală de arbitri Bucureşti

Comisiunea arbitrilor din Bucureşti aduce pe această cale la cunoştinţa d-lor arbitri interesaţi, că s'au adus următoarele modificări de delegări, programului de campionat din 16 crt.

Se deleagă d. *Kalay Francisc*, în locul d-lui *Ciofiac C-tin*, la jocul Metropola-Sp. Muncitoresc, teren Belvedere, ora 11.

Se deleagă d. *Benuci Vasile*, în locul d-lui *Muscan Jean*, la jocul Izbânda-Carmen, teren Iuta, orele 11.

Idem, d. *Dumitrescu Traian*, în locul d-lui *Alexandriu*, la jocul Vremea-C.A.B., teren Stadion, ora 15.30.

Idem, d. *Niţu Jean* (la tuşe), în locul d-lui *Obreja Gh.*, la jocul Leonida-Lupeasca, teren S. T. B., ora 15,30.

D. *Gheorghiu Lazăr* se deleagă la jocul amical E. F. A. juniori-F. C. Suter, teren Colentina, ora 9.

D. *Flegman Gheza* se deleagă la jocul Sburătorii (rez.). Străruinţa, teren Unirea, ora 13,30.

D. *Ionescu Marin* se deleagă la jocul Colentina (rez.)-Griviţa, teren Colentina, ora 13,45.

D. *Ganţu Maxim* se va prezenta la jocul Justiţia-Dacia Traiană pe teren Unirea, ora 11.

D. *Căpitanu Ion* se va prezenta la jocul Orfeus-Metalosport pe terenul Iuta, la orele 13,30.

D. *Rosenştein* se va prezenta la jocul Venus-Rapid juniori pe terenul Venus la orele 10.

ATLETISM

Concursul dela A.N.E.F.

Duminică 16 Octombrie a. c., ora 9, se va disputa pe Stadionul A. N. E. F. (Str. Maior Ene) o cursă de marș,cu handicap, pe distanța de 10 kilometri.

Această cursă este deschisă tuturor amatorilor și va servi de antrenament în vederea campionatului național de marș care se dispută pe o distanță de 30 km., la o dată ce se va anunța la timp.

Inscrierile se primesc la Federația Română de Atletism și pe teren, în ziua concursului, până la ora 8,45.

Și-au anunțat participarea la acest concurs un mare număr de concurenți, printre care remarcă: Firea Vasile, neînvinsul nostru campion de marș, excelenții mărșăluitori Szilagi, Renner Barbu, Imbărușanu, etc. gen Stoian.

De pe pistă...

Trei recorduri franceze au fost ameliorate anul acesta:

1. 3.000 m.: Rochard 8 m. 28 s. 6/10;

2. 400 m. garduri: Joye 53 s.;

3. Triplu salt: Nichill 13 m. 88.

*

Anglia și-a fixat de pe acum programul în vederea sezonului 1939.

Iată-l:

22 Aprilie: Campionatul pe 10 mile (16 km. 093).

25 Mai: A.A.A. contra Oxfordului.

3 Iunie: A.A.A. contra Cambridgelui.

10 Iunie: Campionatele de Nord, de Sud și de centru.

1 Iulie: Anglia-Scoția și Irlanda la Glasgow.

7 și 8 Iulie: Meeting internațional pe White City.

A rămas să se fixeze data întâlnirilor cu Franța și Norvegia.

*

Jocurile Imperiului Britanic vor fi organizate anul acesta de Noua-Zeelandă.

Ele se vor desfășura dela 6—15 Ianuarie 1939 la Auckland.

Campionatele A. N. E. F.-ului

se anunță sub cele mai frumoase auspicii

După cum am anunțat din timp, Marți se vor desfășura pe stadionul Principele Carol, campionatele de atletism ale studenților dela A. N. E. F.

Competițiunea se anunță sub cele mai frumoase auspicii, studenții dela A. N. E. F. pregătindu-se intens în vederea acestui campionat.

Concursurile se vor desfășura în modul următor:

Dela 11—13: 100 m.; înălțime; 1.000 m. și greutate.

Dela 15—17.30: 400 m.; suliță; lungime; 3.000 m.; disc; prăjina; 110 m. garduri; triplu salt; 800 — 400 — 200 — 100 metri.

Asupra acestei interesante competițuni vom reveni cu amănunte.

Concursul atletic

al institutului „Schewitz-Thierin"

Joi după amiază a avut loc pe stadionul din șos. Ștefan cel Mare, (Velodrom) campionatul de atletism al institutului „Schwitz-Thierin". S'au înregistrat următoarele rezultate:

100 m. plat

1. Slavici D. 12" 1/10.; 2. Florescu M. 12" 3/10; 3. Frunzetti P. 12" 5/10; 4. Tacorian N. 12" 5/10.

300 m. plat

1. Slavici D. 41 2/10; 2. Frunzeti P. 42 6/10; 3. Schwark H. 43 4/10; 4. Ionescu V. 45 3/10.

800 m.

1. Frunzetti P. 2,26 4/10; 2. Ionescu V. 2,30 1/10.

1500 m.

1. Bărbulescu 4,47 5/10; 2. Marin C. 4,50 2/10.

Înălțime

1. Cojocărescu Gh. 155 cm.; 2. Mihalcea M. 152 cm.; Schwark H. 149 cm.; 4. Florescu N. 145 cm.; H. C. Gh. Yost (V. D.) 179 cm.

Lungime

1. Florescu 5,71 m.; 2. Mihalcea 5,57 m.; 3. Tacorian 5,34 m.; 4. Schwark 5,12 m.

Greutate (5 kg.)

1. Tacorian N. 11,21 m.; 2. Schwark H. 24,60 m.; 3. Niculescu F. 10,54 m.; 4. Cojocărescu Gh. 9,95 m.

Disc 2 kg.

1. Tacorian N. 24,64 m.; 2 Schwork H. 24,60 m.; 3. Niculescu F. 23,85 m.; 4. Cojocărescu 22,42 m.

Astăzi se desfășoară

La Snagov concursul atletic

al soc. sportive „Astra Română"

Astăzi, începând dela ora 9, se va desfășura pe minunatul stadion dela Snagov anualele concursuri sportive ale asociației sportive a soc. „Astra".

PROGRAMUL ZILEI

9.30: 100 m. plat, domni

9.45: 80 m. plat, doamne

10: aruncarea greutății, domni

10,15: săritura în lungime, doamne

10.30: săritura în lungime, domni

10.45: aruncarea discului, domni.

11,15: tracțiunea cu frânghia, eliminatorii.

11,30: 400 m. plat, domni.

Ora 12,30 dejunul.

14.30: săritura în înălțime, doamne.

14.45: săritura în înălțime, domni.

15.15: tracțiunea cu frânghia finala.

15.30: aruncarea suliței, domni.

15.45: 1500 m. plat, domni.

16.15: stafeta 400+200+100 m. domni.

17. Distribuirea cupei „Otto Stern" și a medaliilor donate de directorii și procuriștii societății „Astra Română", precum și a celorlalte cupe disputate în cursul sezonului.

LISTA CONCURENȚILOR LA FINALELE CONCURSURILOR PENTRU CUPA „OTTO STERN"

1. Anastasiu (C)
2. Antal (B)
3. Binder (B)
4. Borchers (Pl)
5. Bruckner (Pl)
6. Bucur (B)
7. Bulgakoff (M)
8. Ciornei (Pl)
9. Coman (C)
10. Gonstantinescu d-ra (B)
11. Dumitrescu (B)
12. Enache C. (Pl)
13. Enache M. (Pl)
14. Filipescu (M)
15. Garner d-ra (C)
16. Ghimiș (B)
17. Grabovschi (Pl)
18. Hantelmann (B)
19. Hausenblass d-ra (C)
20. Hicke (C)
21. Iordăchescu (B)
22. Lingner (B)
23. Marciu (O)
24. Marinescu C. (M)
25. Marinescu Gh. (Pl)
26. Mueler (Bo).
27. Nemen (Pl)
28. Papadopol (M)
29. Petrache (B)
30. Popa (O)
31. Quint (C)
32. Rheingruber (Pl)
33. Roessler d-ra (C)
34. Rusescu (B)
35. Săndulescu d-ra (B)
36. Schulz (C)
37. Stănciulescu (C)
38. Steinberg (Bo)
39. Stubensky d-ra (B)
40. Vogl (B)
41. Vrabie (C)

14 concurenți dela București
10 concurenți dela Câmpina
9 concurenți dela Ploiești
4 concurenți dela Moreni
2 concurenți dela Boldești
2 concurenți dela Ochiuri
41 în total.

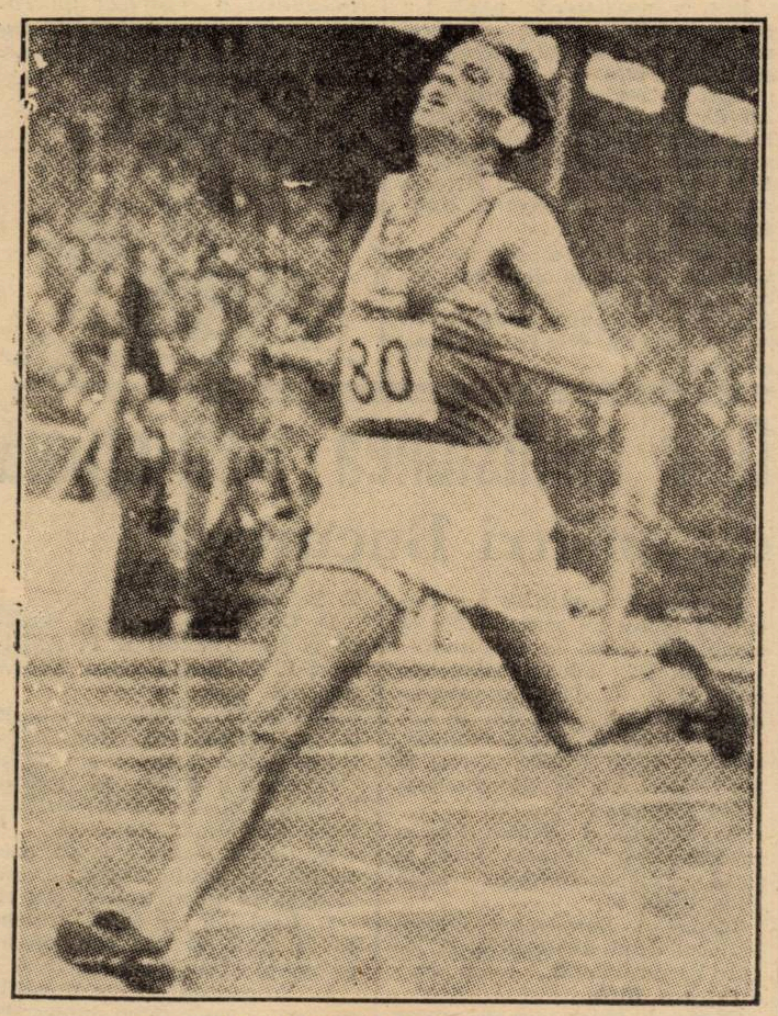

T. Maecki, în plină cursă

Recordmanul mondial

T. Maeki va întreprinde un turneu în America

Intr'un interview acordat corespondentului din Finlanda al ziarului Nemzeti Sport recordmanul mondial T. Maeki a făcut unele interesante declarații în legătură cu viitoarea lui activitate.

IN AMERICA PE PISTA ACOPERITA

Excelentul alergător finlandez a primit o interesantă propunere din partea unor organizatori din Statele Unite spre a lua parte la câteva alergări pe teren acoperit în tovărășia compatriotului său Pekuri.

ȘI LA BERLIN

Inainte de a părăsi Europa Maeki va lua parte, după toate probabilitățile, la un concurs pe teren acoperit la Berlin.

CONTRA RECORDULUI MONDIAL PE 5000 m.

In cursul anului viitor urmașul lui Nurmi va ataca și alte recorduri mondiale printre care recordul la 5000 m. care după părerea lui Maeki este unul din cele mai dificile.

Concursul dela Cluj

Clubul Atletic din Cluj organizează în ziua de 16 Octombrie 1938 ora 10 *un concurs atletic cu caracter național* cu următoarele probe:

100 m. plat.
200 m. plat.
400 m. plat.
1000 m. plat.
2000 m. plat jun.
110 m. garduri jun.
200 m. garduri.
Săritura în înălțime.
Săritura în lungime.
Săritura cu prăjina.
Triplu salt jun.
Aruncarea greutății.
Aruncarea greutății jun. 6 kgr.
Aruncarea discului.
Aruncarea ciocanului.

Concursul este organizat în conformitate cu regulamentele F. R. A. fiind calificați a lua parte numai atleții legitimați F. R. A.

Invingătorii în fiecare probă vor primi plachetele Clubului Atletic din Cluj.

FOOT-BALL

Duminică, două partide pentru divizia B în Capitală

Mociornița-A. C. F. R. pe arena Venus și Turda-Dacia Unirea pe arena Ghencea

Duminică se vor disputa în Capitală două matchuri în cadrul diviziei naționale B: Mociornița-A.C.F.R. ca deschidere la matchul Venus-F. C. Rapid și Turda-Dacia Unirea pe arena de la Ghencea Ambele întâlniri vor constitui lupte pasionante.

MOCIORNIȚA ARE UN MATCH GREU

Pe arena Venus Mociornița va avea de înfruntat pe A.C.F.R. din Brașov. Deși bucureștenii prin linia Turdei ar trebui să fie favorit detașat, pe teren lucrurile nu se știe cum se vor petrece. Mociornița trece actualmente printr'o accentuată criză a liniei de atac astfel că nu vor avea o misiune prea ușoară în fața brașovenilor mai ales că aceștia s'au refăcut simțitor în ultimul timp.

TURDA ARE OCAZIA SA CAȘTIGE DOUA PUNCTE

Pe arena dela Ghencea Turda va înfrunta pe Dacia Unirea din Brăila.

Foștii divizionari A din Brăila trec actualmente printr'o accentuată criză de formă și mai grav și printr'o criză morală din care cauză au pierdut match după match. atât pe teren propriu cât și în deplasare. Turda va putea deci profita de acest moment de depresiune totală prin care trece adversarul, câștigând jocul. Pentru aceasta însă va fi nevoe de foarte multă muncă pe care suntem convinși că jucătorii bucureșteni o vor depune pentru succesul clubului lor.

Pagina Boxului

„Gratuităţi“ la reuniunile de box!

Câteva observaţii pe marginea reuniunii dela Arena Brătianu

Am asistat Joi seară la o reuniune pugilistică amatoare organizată de gruparea „Turda“ pe arena Brătianu.

Am fost plăcut impresionat când în mica sală care se adaptează de minune acestor soiuri de spectacole, am văzut lume multă.

Un indiciu mai mult că boxul nu poate fi copleşit de o criză de impopularitate.

Dar nu mică mi-a fost surpriza când cineva a venit să-mi spună că din mulţimea aceea de câteva sute de spectatori n'au cumpărat bilete de intrare decât... 30 persoane!

Am spus întotdeauna că norocirea organizărilor sunt aceste gratuităţi dar nici nu înţelg cum de s'a inversat această situaţie: în loc ca la 300 spectatori plătitori să fie 30 gratuiţi, la reuniunea de Joi s'a întâmplat contrariul.

Nu e nici de mirare, fiecare boxeur intra, urmat de câte 5 prieteni; dacă mai punem la socoteală şi pe oficiali cu amicii lor, socoteala poate să iasă aproape la fix.

Unu din marii vinovaţi ai acestei situaţii deplorabile pentru organizatori, este şi federaţia română de box!

Pentruce până în momentul de faţă nu a tipărit acele legitimaţii de oficiali?

Dacă toţi oficialii ar fi posesorii unor astfel de legitimaţii, ar înceta emiterea biletelor de favoare şi a invitaţiilor.

F. R. Box-ul n'ar mai fi obligat să emită cartonaşe albe şi nici organizatorul n'ar mai fi necăjit de multiplele solicitări... oficiale.

Ceva mai mult!

Insuşi F. R. Box-ul ar câştiga cu tipărirea acestor legitimaţii: ele n'ar fi eliberate oficialilor decât în schimbul achitării la zi a cotizaţiilor.

Obligaţia taxelor regulamentare neîndeplinită de oficialul X, el n'ar mai avea acces în incinta spectacolelor.

Dar situaţia de astăzi nu mai poate dăinui...

Organizările vor dispare treptat, treptat... căci nu cred să se fi născut acela care să organizeze cu bani proprii reuniuni, pentru distracţia celor cari n'au ajutat boxul decât prin... zâmbetul şi competenţa lor de oficiali!

LIPSA PROGRAMULUI

O altă lacună care dela un timp a început să se perpetueze la reuniunile pugilistice este reprezentarea în seara reuniunii a boxeurilor programaţi.

Nici odată programul publicat prin ziare nu seamănă cu cel ce se desfăşoară pe ring.

Zicala: „Poftiţi înăuntru; ce-i afară zugrăvit, înăuntru-i viu şi natural“! n'are deloc... căutare la spectacolele pugilistice. Ar trebui o mai mare chibzuinţă din partea organizatorului la alegerea boxeurilor cu faimă de oameni serioşi.

Cu motive „de boală sau indisponibilitate“ suntem sătui. Nu le mai credem!

— i. s. —

Ilie Petrescu

în manajamentul lui Leon Bellieres

Gheorghe Popescu a... schimbat pe Robert Eudeline

Putem astăzi preciza că Ilie Petrescu nu mai are manager pentru străinătate pe Georges Leclerc.

Cu ocazia venirii în România a profesorului Leon Bellieres care a soignat pe Angelman în matchul cu Dumitru Panaitescu, francezul a făcut boxerului român Ilie Petrescu, oarecari oferte foarte ademenitoare.

Concluzia este că Ilie Petrescu, campionul României la toate categoriile, a schimbat managerul.

Pe viitor, de interesele pugilistului român, în deplasările în străinătate, se va interesa Leon Bellières.

O ADEVERINŢA DELA F. R. BOX

Leon Bellieres, a cerut noului său pensionar, o adeverinţă din partea F. R. Box-ului că nu este legat de vr'un alt manager străin prin vr'un contract de manajament.

Secretarul general F. R. Box, constatând inexistenţa unui astfel de contract, a eliberat cuvenita adeverinţă pe care Ilie Petrescu a şi expediat-o la Paris.

OFERTE PENTRU BOXEURUL ROMAN

Bellieres a trimis lui Ilie Petrescu o scrisoare prin care-l anunţă că are pentru el două propuneri sosite din Anglia şi Germania.

Tot în aceea scrisoare, boxeurul român este întrebat dacă poate face deplasarea în Franţa.

GHEORGHE POPESCU A PARASIT PE EUDELINE

Un alt boxeur român, campionul României la categoria pană, este pe punctul de a pleca în Franţa chemat de câteva angajamente ferme.

Astfel ploeşteanul Popescu va pleca la Paris dar nu în menajamentul lui Eudeline, ci tot în sala profesorului Leon Bellieres.

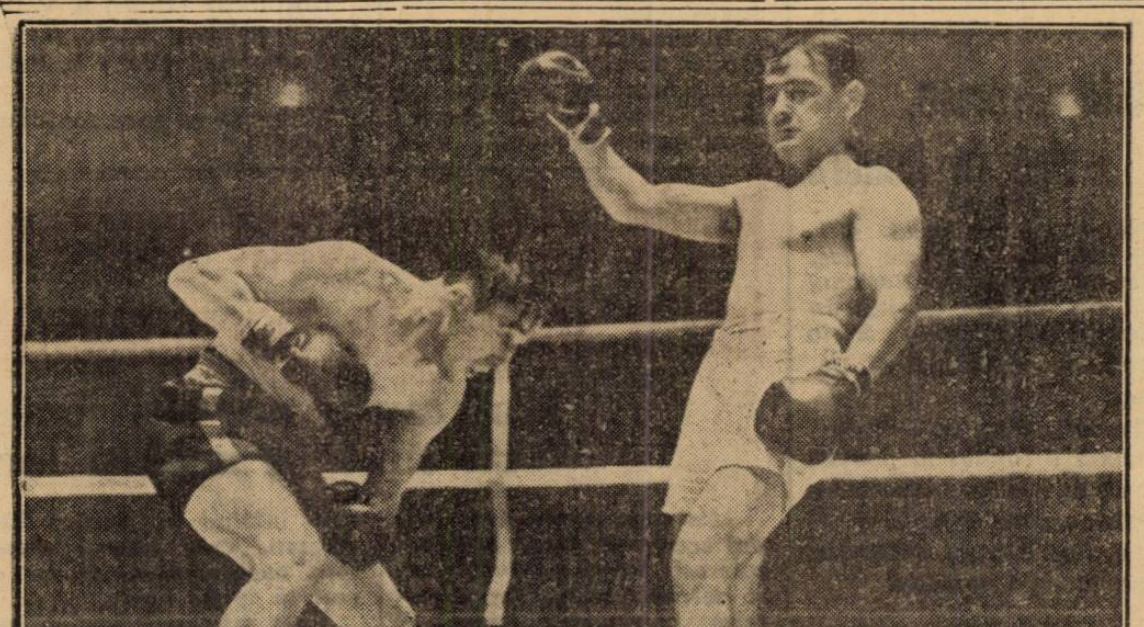

Toma Aurel echivează o lovitură a lui Benny Lynch

Sunt mai modest

în declaraţii năbădăioase...

...ne-a declarat Doculescu

„Deşi adversarul meu vrea să termine cu mine în repriza 5-a, tot eu voui fi învingătorul acestui match“

Zâmbind ca întotdeauna, Mielu Doculescu ne-a deschis eri după amiază uşa redacţiei.

— Ce e Mielule?

— Pă-i n'ai scris eri că astăzi fac declaraţii? Uite m'am conformat la... convocare.

SUNT MAI MODEST...

Am citit eri declaraţiile făcute de adversarul meu dela 22 Octombrie.

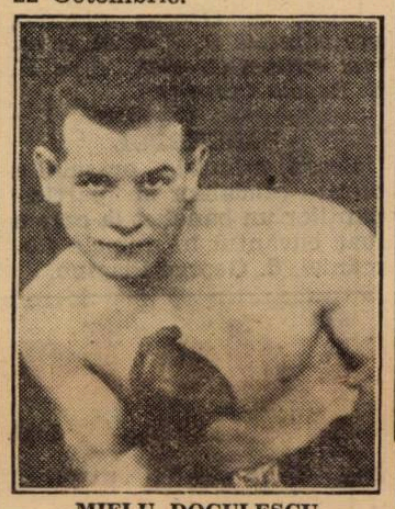

MIELU DOCULESCU

Sunt impresionante... pentru alţii şi cam... îndrăzneţe.

N'am obiceiul să fiu... ghicitor şi să fixez data când voi câştiga la loterie sau să mă... însor, dar iată că acum de data aceasta, faţă de cele spuse de Morejon, trebuie să fac şi eu o profeţie: îl voiu bate pe Morejon, fără să fixez nici minutul, nici secunda.

Principalul este că-l voiu bate şi că va atârna la lănţisorul înfrângerilor cea de a treia pierdere şi cred că ultima...

— Cum te simţi la antrenament?

— Ca niciodată... foarte bine! Nu am mai fost eu în forma actuală dela matchul cu Casadei.

Deabia aştept să-mi fac reintrarea pe ring, după o absenţă de aproape 6 luni.

Deabia aştept ziua de 22 Octombrie când pe ringul de la A. C. T. să încrucişez mânuşile cu „viteazul“ meu adversar!

PROGRAMUL REUNIUNII DIN 22 OCTOMBRIE

La 22 Octombrie, reamintim că pe ringul din sala A. C. T. din strada Luterană 27, se va desfăşura programul mixt al reuniunii organizate de sala „Jean Constantinescu“.

Programul amator a fost alcătuit astfel:

Const. David (Galaţi) — Gh. Glomnicu (Tir).

Ludovic Sangheorghe (J. C.) — Costel Ştefănescu (A. C. T.).

Alfons Mescki (Galaţi) — Gh. Georgescu (J. C.).

Niculae Rădan (Turda) — Iosif Barasch (Turda).

Niculae Panaitescu (Galaţi) — Iosif Cojocaru (J. C.).

Gheorghe Petrescu (C. F. R.-B.T.)—Gh. Corcodel (A. C. T.).

Const. Tutoianu (Turda)—Ilie Impăratu (Tir).

Mih. Mazaris (F. C. Rapid) — Ion Raicea (Tir).

Matchuri în 3 reprize a 3 minute.

MATCH PROFESIONIST

Mielu Doculescu—Cheo Morejon, în 10 reprize a 3 minute.

Cum s'au desfăşurat matchurile de box de pe arena Brătianu

In prima întâlnire, Marin Constantinescu, elevul „Turdei“, a dispus net la puncte de Ion Săvulescu (Tir). Constantinescu a avut în faţa sa un adversar mult inferior a cărui singură calitate a fost rezistenţa. Ne-a făcut impresia unui debutant şi dacă într'adevăr e aşa, apoi e un element promiţător.

GH. SIMA N'A REUŞIT DECAT UN MATCH NUL IN FAŢA LUI A. VALENTIN

Matchul secund opune pe A. Valentin (Tir) excelentului Gheorghe Sima (Turda). Lupta a fost de factură slabă datorită formei proaste în care s'a prezentat elevul „Turdei“.

UN NEINVINS PANA IN PREZENT: GINO DEL FABRIO

A treia întâlnire a seriei a prilejuit cea mai spectaculoasă luptă a serii. Eroii au fost Aurel Mehedinţeanu, un vechi elev al sălii „Turda“ şi Gino del Fabrio un element cu reale calităţi care deşi e la a cincea întâlnire din proaspăta-i carieră, a reuşit să domine de-o manieră categorică pe un om cu zeci de matchuri în palmares.

Const. Tudose şi Iosef Barasch se întâlnesc pentru prima oară pe ring, spre a tranşa superioritatea. In prima repriză, Barasch, a cărui „laterală“ de stânga a găsit adesea cu multă precizie — plex sau figură — îşi adjudecă repriza, pentru ca a doua s'o termine la egalitate. In a treia, elevul „Turdei“ are două serii puternice la figură adjudecându-şi repriza. Verdictul de egalitate a fost cel mai just.

UN MATCH FĂRA ISTORIC

Const. Tutoianu, un „vulpoi“ al ringului amator, face un galop de sănătate în compania lui Marin Moscu dela Gloria C. F. R.-Galaţi, care n'a ştiut decât să încaseze... din orice poziţie! A fost o victorie eftină pentru Tutoianu, şi l-am dori să-l vedem în matchuri echilibrate.

Gr.

Concursurile balcanice de tir au luat sfârşit

Manole Stroici a repurtat o frumoasă victorie

Sofia, 14 (prin telefon). — Astăzi s'au desfăşurat în localitate, ultimele concursuri ale campionatelor balcanice de tir.

Intrecerile au însemnat un frumos succes al echipei greceşti, iar România şi-a înscris încă odată numele în campionat prin victoria repurtată de Manole Stroici în concursul de tir la porumbei vii.

Concursurile au continuat după o întreupere de o zi — după o întrerupere de o zi — bucurat de succesul scontat.

GRECII, INVINGATORI LA PISTOL

Concursul de tragere cu pistolul la siluete a dat câştig de cauză echipei greceşti care a ocupat primele opt locuri în clasamentul individual adjudecându-şi cupa pusă în competiţiune.

Primul loc în acest clasament a fost ocupat de col. Papasimas, urmat în ordine de compatrioţii săi: Milonas, Sihos, Zalokostas, Baltasis, Chrisafis, Pandulis şi d-na Zalokostas.

CONCURSUL DE TIR LA TALERE

Tot unui concurent grec i-a revenit victoria şi în concusrul de tir la talere. Primul clasat a fost elenul George Contzis, după care, foarte aproape, s'a clasat compatriotul nostru Manole Stroici.

Cupa pusă în joc a revenit echipei Greciei.

MANOLE STROICI, INVINGATOR

Ultima probă a campionatelor, concursul de tragere la porumbei vii a corespuns unui strălucit succes românesc.

Manole Stroici şi Nicolae Polizu-Micşunesti au ocupat, în ordine, primele două locuri, al treilea fiind bulgarul Cristovici.

DISTRIBUIREA PREMIILOR

După terminarea concursurilor s'a ţinut solemnitatea distribuirii premiilor şi lăsarea steagurilor naţiunilor participante în sunetele imnurilor naţionale respective.

La solemnitate au asistat miniştrii României şi ai Greciei, iar col. Siokoff, după o scurtă cuvântare, a procedat la distribuirea premiilor.

Apoi, d. George Plagino, preşedintele U. F. S. R. a remis echipei Greciei, cupa M. S. Regele Carol II.

BANCHETUL

Seara, primăria oraşului a oferit oficialilor şi participanţilor un banchet la care a luat cuvântul în numele României, d. George Plagino.

ECHIPA ROMANIEI PLEACA SPRE ŢARA

Mâine dimineaţă echipa României va pleca spre ţară. D-nii George Plagino şi Neagu Boerescu, cari au însoţit această echipă, vor părăsi Sofia mâine seară.

O VANATOARE DE ONOARE

In onoarea oficialilor şi participanţilor, promotorii competiţiunei balcanice vor organiza mâine, o vânătoare.

F. R. F. A. din nou ghinionistă...

România B-Cehoslovacia B, contramandat, iar partida dintre echipele A este destul de nesigură!

Federaţia română a primit eri dela Praga o scrisoare în acest sens

După matchurile cu Ungaria, iată că şi cele dela 28 şi 30 Octombrie cu Cehoslovacia au devenit problematice, în ciuda tuturor ştirilor apărute în presa pragheză.

Intr'adevăr, F. R. F. A. a primit eri o scrisoare din partea federaţiei cehe prin care este înştiinţată că matchul dintre echipele B, care urma să se dispute în Bucureşti la 30 Octombrie, nu se dispută deoarece tinerii jucători care compun teamul ceh nu se pot antrena şi, în plus, nici nu pot părăsi ţara.

Cât despre cellalt joc, România A-Cehoslovacia A — fixat pentru 28 Octombrie la Praga — federaţia vecinilor noştri promite că va face toate sforţările pentruca să se dispute.

Se ştie că guvernul cehoslovac a interzis manifestaţiile sportive încă dela 15 Septembrie şi n'a mai revenit asupra acestei decizii. In cât, toate intervenţiile federaţiei se vor îndrepta în această direcţie, iar rezultatul urmând să fie comunicat telegrafic la Bucureşti.

In ce priveşte FRFA, nu se ştie ce va face în această situaţie. Deşi ni s'a comunicat că nu se va trata angajarea altor matchuri în locul celor cu Cehoslovacia — dacă amândouă vor fi contramandate — se pare că totuşi va încerca, pe cale particulară, deocamdată, să-şi procure alt adversar.

Humis desminte:

„Nu vreau să par publicului un jucător neserios!"

Intr'un ziar de specialitate a apărut eri o declaraţie dată — cel puţin aşa era prezentată — de Humis.

Cu un optimism de primadonă, Humis afirma nici mai mult nici mai puţin că Venus va câştiga mâine cu 12—0.

HUMIS DESMINTE

Eri, la sediul negrilor, Humis era foarte supărat de această declaraţie, pe care n'a făcut-o

Şi ne-a rugat s'o desminţim în modul cel mai categoric.

„N... desconsider niciodată adversarul — ne-a spus Humis — mai ales când acest adversar este Rapid.

„Declaraţia „dată de ziarul acela" este slabă chiar dacă ar fi făcută ca glumă.

Mă grăbesc să dau această desmintire pentrucă n'aşi vrea să par publicului un jucător neserios".

Nou record nautic suedez

Stockholm, 14. — *Cu ocazia unei reuniuni de natatie desfăşurată la Norrkoeping, suedezul Bojoern Borg a stabilit un nou record naţional la 150 yarzi spate. El a realizat timpul de 1 minut 38 sec. 6.*

Jucători de football

vă puteţi răsbuna, venind azi la Giuleşti, ca să vedeţi matchul dintre arbitrii bucureşteni şi ploeşteni

Stadionul din Giuleşti găzduieşte astăzi după amiază începând dela ora 15,30 partida dintre arbitrii bucureşteni şi cei din Ploeşti.

Deşi nu se întâlnesc două echipe de club, totuşi acest joc se anunţă extre mde important prin faptul că cele două reprezentative de arbitri sunt alcătuite din foşti şi actuali jucători.

Cu drept cuvânt putem spune că toate întâlnirile dintre arbitri au prilejuit lupte strânse şi totdeodată abundente în faze spectaculoase.

CINE SUNT ADVERSARII

Să ne ocupăm întâi de echipa arbitrilor bucureşteni.

Comisiunea districtuală a arbitrilor a privit acest match cu o deosebită atenţie, alcătuind un lot extrem de omogen.

Luând fiecare compartiment în parte constatăm omogenitatea lui.

Apărarea constitue punctul „tare" al echipei prin reintrarea d-lui Mihail Petrescu preşedintele comisiunei districtuale.

D-sa fiind complect restabilit îşi face astăzi din nou apariţia în formatia arbitrilor.

Linia de mijlocaşi este întărită cu Braun, Coloman şi Colea Vâlcov.

Ploeştenii vor avea mult de lucru cu înaintarea adversă, care este condusă de Stăncescu.

După cum vedem echipa bucureştenlor nu este un adversar de neglijat.

In cursul săptămânii s'au făcut febrile pregătiri în ambele tabere.

Atât la Bucureşti cât şi la Ploeşti s'a lucrat intens.

Matchul prezintă şi un caracter de revanşă. Ultimul joc dintre aceşti adversari s'a soldat cu o victorie a bucureştenilor cu concludentul scor de 7-0.

De data aceasta ploeştenii şi-au întărit formaţia şi vor prezenta elemente de reală valoare — pentru a lăsa o frumoasă impresie publicului bucureştean.

ECHIPELE

Atât bucureştenii cât şi ploeştenii vor alinia două formaţii diferite, în decursul celor două reprize.

Iată cele două loturi:

Bucureşti: Mihail Petrescu, Gorcea, Tănase Tănase, Gaţu Maxim, Feher N., Birău Traian, Mihu Augustin, Muscan Jan, Mitran C., Colea Vâlcov, Braun, Emil Kroner, Doja, Buruc, Caciuc L., Guţescu Al., Ioachim Ion, P. Kroner, Raţiu V., Stăncescu Ionel, Vinţe.

Ploeşti: Tomescu, Munteanu, Panait Popescu, E. Nicolescu, Oprea, Ionescu Mezelaru, Ionescu Ţope, V. Petrescu, Ionescu Bârnog, Paraschivescu, Bică Albescu, Nerry, Christache, Şerbănescu, Şt. oInescu, Chiţu Gogu, Pista.

ARBITRII SUNT ARBITRAŢI DE D.... DENIS XIFANDO

Matchul se bucură de arbitrajul d-lui Denis Xifando.

O MASA COLEGIALA

Tradiţia nu se desminte nici de data aceasta. După match, arbitrii bucureşteni şi ploeşteni se întâlnesc în al doilea joc la o... masă colegială.

Această masă are loc la restaurantul Mazilu din b-dul Col. Mihail Ghica 83.

Toţi d-nii arbitrii cari nu au reţinut încă tacâmul se mai pot înscrie astăzi pe teren adresându-se d-lui Gaţu Maxim.

UN PRONOSTIC

Ţinând seamă de valoarea echipei bucureştene o indicăm favorită.

Merlo Preciso, învins la Londra

Matchul principal al ultimei reuniuni pugiliste desfăşurată în arena National S. C. din Londra a pus în prezenţă pe italianul Merlo Preciso cu canadianul Al. Delaney.

După timp de 8 reprize, italianul a condus la puncte, în cea de a noua Delaney i-a deschis arcada dreaptă şi arbitrul a oprit lupta, declarând învingător pe canadian.

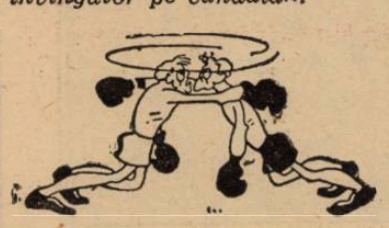

Finala Cupei „Regina Marioara"

Polonia şi Ungaria stau la egalitate: 1-1, după prima zi

Varşovia, 14. — **Azi a început în localitate matchul de tennis, dintre echipele feminine ale Ungariei şi Poloniei, contând ca finală a „Cupei Regina Marioara a Jugoslaviei".**

După ce în prima partidă, tânăra speranţă a Ungariei, d-ra Körmöczy a învins pe d-na Volkmer - Jakobsen, campioana poloneză, d-ra H. Jedrzejowska a dispus uşor de d-na Paksy, astfel că după prima zi echipele stau la egalitate: 1-1.

Rezultatele tehnice:

Körmőczy (Ung.) b. Volkmer-Jakobsen 6 : 2, 6 : 1; Jedrzejowska (Pol.) b. Paksy 6:2, 6:1.

Mâine se va juca matchul de dublu.

Rapid şi-a cantonat jucătorii într'o localitate necunoscută

Mai mult: nu toţi jucătorii sunt în acelaşi loc

Misterele derby-ului! Titlul acesta de roman în fascicole este totuşi potrivit, foarte potrivit pentru cum au înţeles conducătorii feroviari să-şi „păstreze" jucătorii.

CANTONAMENT SECRET

Mai întâi, toţi jucătorii au fost cantonaţi într'o localitate necunoscută.

Secretul este păstrat cu toată străşnicia pentrucă, iată, l-am întâlnit pe Petrică Rădulescu, care tocmai pleca spre cantonament, şi nu a vrut să spună nimic.

Ne-a mărturisit însă că nu toţi jucătorii sunt la un loc; de pildă el nu ştia unde se află Baratky, Wetzer II şi Lengheriu.

O dovadă excelentă de modul cum privesc feroviarii matchul de mâine.

Editura Societăţii Anonime „Universul", Bucureşti—România

Taxa poştală plătită în numerar conform aprobării dir. g-rale p. t. t. nr. 70.346 938.

2 LEI

UNIVERSUL

12 PAGINI

212-1938

Redacţia şi Administraţia: Palatul „UNIVERSUL", str. Brezoianu 23—25. Telefon: Centrala: 3.30.10; Redacţia: 4.21.81. Redactor responsabil EUGEN DUMITRESCU

Proprietar: „Universul S. A. Adm.-delegat STELIAN POPESCU Inscris sub No. 167. Trib. Ilfov

Nr. 212. — Anul I — BUCUREŞTI. — Luni 17 Octombrie 1938

ABONAMENTE: 3 luni Lei 150 | 6 luni Lei 270 | 1 an Lei 500

Va fi de astă-dată mai norocos?

Cpt. Alex. Papana
şi-a luat sborul spre Europa
Aviatorul român va traversa Atlanticul între Natal şi Dakkar

New-York, 15. — Aviatorul român căpitan Alexandru Papană a decolat astăzi la ora 14 dela Floyd Bennett, plecând spre Miami, prima etapă a sborului său New-York-Bucureşti, via America de Sud.

Căpitanul Papană este însoţit de pilotul californian Max Constant.

Aviatorul român a declarat presei că speră să poată efectua sborul New York-Bucureşti într'o săptămână şi că va trece Atlanticul între Natal şi Dakkar.

Finala „Cupei Regina Marioara"

Ungaria conduce cu 2-1 împotriva Poloniei

Varşovia 15. — In cadrul finalei „Cupa Regina Marioara" care se dispută actualmente între echipele femenine ale Ungariei şi Poloniei, azi s'a jucat dublul.

Spre surprinderea generală, echipa ungară Körmöczy-Paksy a dispus de perechea gazdă Jedrzejowska — V. Jakobsen, după mare luptă.

In urma acestei victorii Ungaria are prima şansă să cucerească şi cupa.

Rezultatul:

Körmöczy-Paksy (Ung.) b. Jedrzejowska, Volkmer-Jakobsen 6:2, 4:6, 6:4.

Mâine se vor juca ultimele două simpluri: Jedrzejowska—Körmöczy şi Jakobsen—Paksy.

LOVITURA DE GRAŢIE

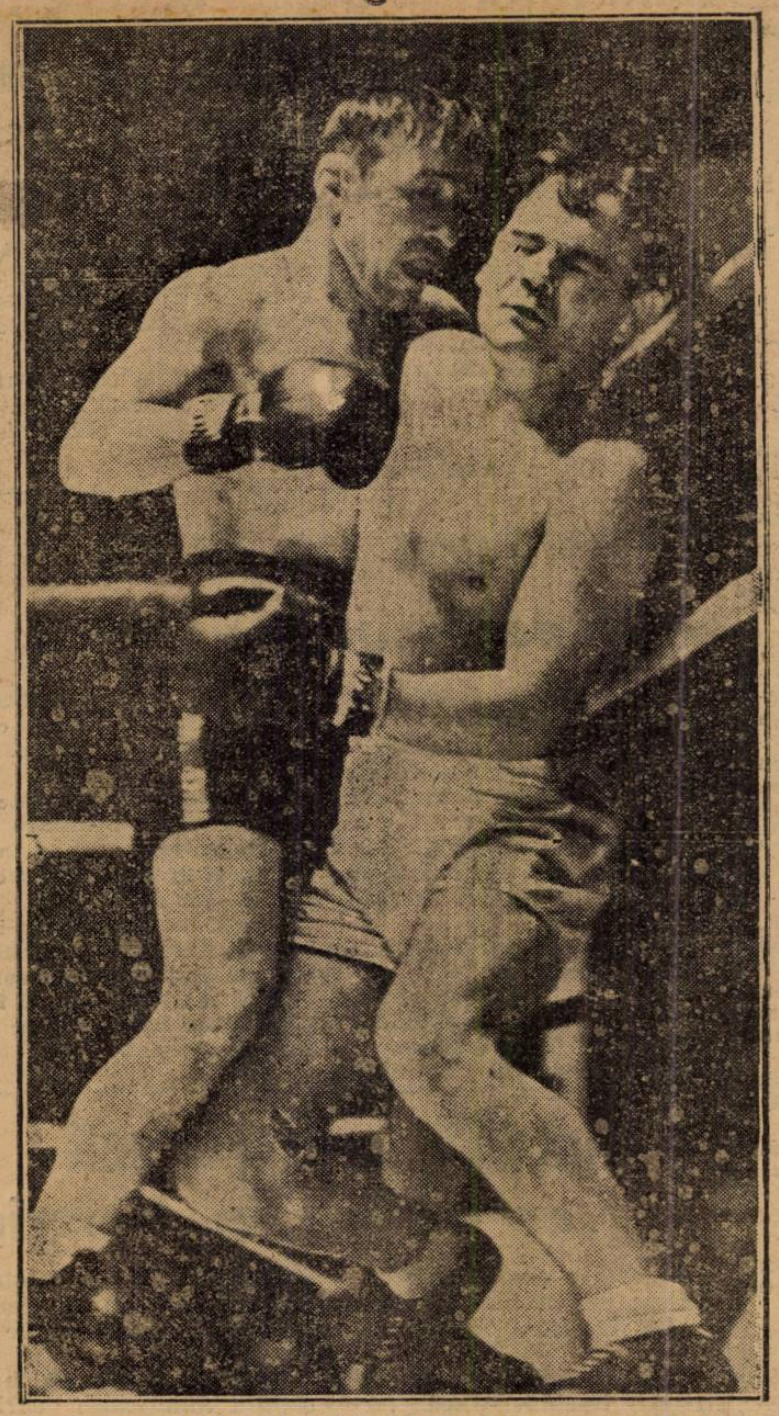

Lovitura de graţie a fost trimisă. Prăbuşirea începe. Este faza finală a matchului de box Benny Lynch—Toma Aurel. Complet ameţit pe urma unei grindini de pumni, Lynch, cu ochii închişi şi genunchii îndoiţi nu-şi mai găseşte echilibrul. Câteva secunde mai târziu va fi declarat învins prin k. o. în repriza 3-a.

Două noui recorduri mondiale de ciclism

Paris 15. — Pe velodromul de la Bordeaux s'au stabilit două noui recorduri mondiale cicliste şi anume:

Ciclistul francez Renaudin a realizat pe distanţa de o milă, cu start lansat 1 minut 55,2 secunde, doborând vechiul record de 1 minut 59,2 secunde al compatriotului său Malaval.

La tandem pe 500 m., cu start depe loc, echipa Michard-Cheillot a realizat noul record mondial în timpul: 34,8 secunde. Vechiul record a aparţinut perechii Falkhansen-Gerardin cu 35 secunde.

Etapa matchurilor echilibrate în divizia naţională A

La Bucureşti:
derbyul pasiunilor
Venus-Rapid
Juventus şi Sp. Studenţesc susţin matchuri dificile la Arad şi Cluj

Etapa de astăzi a diviziei naţionale A programează următoarele partide:

Bucureşti: Venus-Rapid.
Timişoara: Ripensia-Chinezul.
Arad: AMEFA-Juventus.
Cluj: Victoria-Sportul Studenţesc.
Reşiţa: U. D. R.-Gloria.
Baia Mare: F. C. Carpaţi-Tricolor CFPV.

Cum se vede, se poate constata că în general şi cu foarte puţine excepţii matchurile sunt destul de echilibrate, pentru a prilejui jocuri inversunate şi deschise oricărui rezultat.

Incepând cu Venus-Rapid, matchul zilei şi al pasiunilor, şi terminând cu UDR-Gloria, care-i atât de sigur ca rezultat, tocmai prin faptul că arădenii sunt consideraţi drept victime sigure, fiecare joc asigură echipelor şanse la victorie.

Nu-i etapa rezultatelor sigure, — aşa cum s'ar putea crede — căci poate, şi este foarte probabil, furniza surprize din cele mai mari.

In această situaţie sunt matchurile AMEFA-Juventus, F. C. Carpaţi-Tricolor CFPV şi Victoria-Sp. Studenţesc.

Cele două derbyuri ale etapei, Venus-Rapid şi Ripensia-Chinezul, sunt de natură să mărească considerabil interesul. Sunt întâlniri care îşi au tradiţia lor şi care au de tranşat rivalităţi ce datează de mai mult sau mai puţin timp. Ele vor constitui regalurile zilei. In special Venus-Rapid.

Ultima partidă, UDR-Gloria poate da un net câştig de cauză gazdelor — ceeace ar fi ceva normal — dar e capabilă şi de o „mică" surpriză, aşa de un draw.

Inaintea acestor jocuri clasamentul se prezintă astfel:

1. Venus	5	3	2	0	17:6 =8
2. Juventus	5	3	0	2	12:7 =6
3. Sportul Studenţesc	5	2	2	1	10:6 =6
4. Ripensia	5	2	2	1	16:11=6
5. F. C. Carpaţi	5	2	2	1	10:9 =6
6. Rapid	5	2	1	2	8:4 =5
7. U. D. R.	5	1	3	1	10:6 =5
8. Victoria	5	2	0	3	10:8 =4
9. Tricolor	5	2	0	3	6:16=4
10. Chinezul	5	1	2	2	9:13=4
11. AMEFA	5	1	1	3	9:16=3
12. Gloria	5	1	1	3	6:12=3

F. R. F. A. a propus datele 8, 10 şi 13 Ianuarie 1939
pentru trei matchuri ale echipei României în Grecia

In cursul zilei de eri, FRFA a trimes o adresă forului elen de football prin care-i propune trei matchuri ale echipei naţionale în Grecia.

Federaţia noastră a propus datele: 8, 10 şi 13 Ianuarie 1939, iar ca oraşe Athena şi Pireu.

După ce se va cunoaşte răspunsul grecilor, FRFA va face o propunere similară, dar la date după 15 Ianuarie, Egiptului.

Cum se vede, forul român ţine foarte mult la realizarea turneului în Orient. Până acum s'a asigurat de trei jocuri în Turcia, la 25, 28 Decembrie şi 1 Ianuarie, iar pe cele din Grecia le va perfecta mai mult ca sigur.

Incât, rămâne partea finală a turneului, jocurile în Egipt.

După cum suntem informaţi, FRFA va trata şi un match la Istanbul, care să se dispute între 1—8 Ianuarie.

Deasemenea, proectează extinderea turneului în insula Malta.

Deasemenea proectează extinderea turneului în insula Malta.

DIFERITE SPORTURI

Sport școlar

LIC. REGELE FERDINAND CL. I A — CL. I B 3—0 (0—0)

Au marcat: Stănculescu Grofu, Cristescu (11 m.).

Pe terenul Mociorniței s'a desfășurat matchul de football între echipele de mai sus. Mult superioară, echipa cl. I A și-a surclasat adversarul.

S'au remarcat: portarul Cristescu cel mai bun din „22" și Stănculescu dela învingători.

Echipa clasei I A a liceului Regele Ferdinand a provocat la un match de football echipa clasei a II A în ziua de azi, 20 Octombrie, pe terenul Macaby.

LICEUL E. GAJDU-ORADEA CL. VII-CL. VI 8:4 (3:2)

Oradea, 15. — In localitate s'a desfășurat matchul amical între echipele claselor VII și VI ale liceului E. Gâjdu.

Prima a învins cu 8 : 4 (3:2).

Au marcat pentru clasa VII Buță (3), Ieșan (3) și Groza (2); pentru învinși Ardeleanu (2) Silaghi și Partenie.

LICEUL INDUSTRIAL CONSTRUCTORI-LICEUL INDUSTRIAL REGELE CAROL II 10:5 (3:1)

Echipa de football a cl. III a liceului industrial Constructori a învins echipa cl. IV a liceului Regele Carol II cu scoru' de 10:5 (3:1)

Au marcat pentru învingători: Florea (2) Stancu (4), Rădulescu (2), Ciontolac, Ionescu.

Echipa cl. III Lic. Indu. Constructori: Vasile I., Iofciu I., Cancea, Dinculescu, Dumitrescu C., Blidea Florea D., Ciotolac, Stancu, Rădulescu, Ionescu F.

ANTRENAMENTUL LICEULUI LIBROS

Eri a avut loc pe terenul U. F. S. R. matchul de antrenament pentru selecționarea echipei liceului Libros.

In urma jocului s'a format următoarea echipă, care va juca împotriva liceului A. Vlaicu: Ignat, Staicu, Heinrichsohn, Marinescu, Sulț, Tegres, Katz, Mires, Ciulianu, Popovici, Iordănescu.

Rezerve: Iordănescu II, Vulpe și Ticulescu.

LICEUL LIBROS

Două echipe combinate ale claselor VII (liceul Libros), au terminat la egalitate: 2:2 (2:2) prin golurile marcate de Manciu, Kumbein și Focșaner.

S'au remarcat: Kumbein și Lazarovici.

SEMINARUL „NIFON MITROPOLITUL" CL. VI B-CL. VI A 9:1 (7:0)

Pe terenul A.C.S.A. s'a disputat azi matchul de football între echipele de mai sus, învingând echipa cl. VI B cu 9 : 1 (7 : 0).

Cl. VI B: Anghel, Toma, Boldea, Condos, Toader, Paraschiv, Dohiceanu, Dumitrescu I, Emil, Voiculescu și Gherghițeanu.

Cl. VI A: Chircă, Silică, Marin, Ursu I., Țintașul, Iliuță, Ionescu G., Alionte, Victoraș, Bunescu și Popescu I.

Au marcat: Gherghițeanu (4), Dobriceanu (5), Popescu I., A arbitrat d. Savu Florea.

Ce se joacă azi

pentru campionatul districtual de football

REZERVE

Macabi — Sp. Studențesc, teren Macabi ora 9. Pascu Onel.
Juventus — Unirea Tr., teren C. F. R. ora 11. Bauer Eugen.

JUNIORI

Macabi — Sp. Studențesc, teren Macabi ora 11. Abazian H.
Venus — F. C. Rapid, teren Venus ora 11. Rosenstein N., Farcaș Carol, Bercovici M.
Mociornița — Luceafărul, teren Unirea ora 9. Pop Victor.
Juventus — Unirea Tr., teren C. F. R. ora 9. Birău Tr., Farcaș Carol.
Olympia — Turda, teren A. C. S. A. ora 9. Petrescu M., Mihăilescu M., Țovaru Aurel.

CATEGORIA I-a, SERIA A

Metaloglobus — S. E. T., teren Macabi ora 15.30. Pencovici D., Weber L.
Olympia — Titanii, teren A. C. S. A. ora 11. Iarosievici I., Țovaru A.
S. T. B. — Ind. Iutei, teren S. T. B. ora 11. Georgescu C., Kroner E., Georgescu V.
Vif. Dacia — Gloria, teren Velodrom ora 11. Repanovici R., Grozea C.
Socec Lafayette — M. Oficial, teren Stadion ora 11. C. Zaharegeanu, Ștefănescu D.

REZERVE

Metaloglobus — S. E. T., teren Macabi ora 13.45. Weber L.
Socea Lafayette — M. Oficial, teren Stadion ora 9. Ștefănescu D

JUNIORI

S. T. B. — Ind. Iutei, teren S. T. B. ora 9. Scarlat P.
Vif. Dacia — Gloria, teren Velodrom ora 9. Grozea Const.

CATEGORIA I-a, SERIA B

A. C. S. A. — Av. Sportiv, teren A. C. S. A. ora 15.30. Caciuc L., Plăeșu M.
Leonida — Lupeasca, teren S. T. B. ora 15.30. Karoly L., Obreja Gh.
Militari — A. G. E. R., teren Militari ora 15.30. Ștefănescu A., Vasiliu Petre.
Vergu — A. S. C. A. M., teren Titanii ora 11. Dr. S. Rubinstein, G. Rubinstein.
Pebe — Adesgo, teren B. T. M. Tr. ora 11. Bercovici H., Xifando Em.

JUNIORI I-a B

A. C. S. A. — Av. Sportiv, teren A. C. S. A. ora 13.45. Plăeșu Marin.
Militari — A. G. E. R., teren Militari ora 13.45. Vasiliu Petre.
Vergu — A. S. C. A. M., teren Titanii ora 9. G. Rubinstein.

CATEGORIA II-a, SERIA A

Metropola — Sp. Muncitoresc, teren Belvedere ora 11. Ciofiac Const.
Colentina — Griviția, teren Colentina ora 15.30. G. Clerman.
Generala — Zburătorii, teren Arsenal ora 11. Ioachim Ion.
C. F. R. Buc. Tr. — Universul, teren B. T. M. T., ora 15.30. Bădescu Ilie, Neguț I.
Biruința — C. Românească, teren B. T. M. T. ora 13.45. Neguț Ion.

JUNIORI II-a, SERIA A

Metropola — Sp. Muncitoresc, teren Belvedere ora 9. Popescu Const.
Generala — Zburătorii, teren Arsenal ora 9. Pucerea Ion.

CATEGORIA III-a B

L. P. N. — Stăruința, teren Unirea ora 15.30. Ilie Dan.
Izbânda — Carmen, teren Iuta ora 11. Musean Jean.
Victoria — Arsenal, teren Iuta ora 15.30. Mitran C.
Ciclop — Dâmbovița, teren Militari ora 11. Ghermănescu C.
Orfeus — Metalosport, teren Iuta ora 13.30. Căpitanu D.

CATEGORIA III-a A

Fichet — Distribuția, teren Iuta, ora 9. Dr. Hornstein W.
Vremea — C. A. R., teren Stadion ora 15.30. Alexandru Ștef.
E. F. A. — Delea Veche, teren Colentina ora 11. Cristea Marin.
Grozăvești — F. C. Suter, teren Arsenal ora 15.30. Ghițescu R.

CATEGORIA III-a B

Comro — Băneasa, teren Belvedere ora 15.30. Mateescu N.
Justiția—Dacia Traiană, teren Unirea ora 11. Gantu Maxim.
Vulturii Carp. — I. Dârlău, teren Titanii ora 15.30. Ștefănescu Petre.
F. C. Standard — Șoimii, teren S. T. B. ora 13.45. Nițu Jean.

La Timișoara

Concursul atletic al Electricei

Timpul continuând să se mențină favorabil, conducătorii clubului timișorean Electrica, vor organiza azi un concurs atletic la care își vor da întâlnire concurenți din capitala bănățeană.

S'ar putea spune că acest concurs, care constitue spectacolul de închidere al sezonului este derby-ul Timișoarei.

Cele câteva cluburi cari și-au anunțat participarea, vor opune la start elemente dintre cele mai alese ale atletismului bănățean, astfel că succesul reuniunei este de pe acum asigurat.

Comitetul olimpic al Franței

cere 3.300.000 franci pentru participarea atleților săi la jocurile olimpice dela Helsinki

Comitetul olympic al Franței, în ultima sa ședință a înaintat o adresă ministerului economiei și al educației fizice francez prin care cere suma de 3.300.000 fr. fr. pentru acoperirea cheltuelilor necesitate de preparativele și participarea atleților francezi la jocurile Olympice dela Helsinki.

Trebuie să reamintim că o asemenea sumă s'a alocat și pentru jocurile din 1932 dela Los Angeles, dar comparând valoarea aur a francului de atunci cu cel de acum, se observă o serioasă scădere actualmente.

Deocamdată cererea rămâne să fie rezolvată de d. Jean Zay, ministrul economiei și al sportului.

Reuniunea de marș

se va desfășura pe U. F. S. R.

Reuniunea de marș care urma să se desfășoare azi dimineață pe stadionul A.N.E.F. din cauza indisponibilității terenului, a fost strămutată pe terenul dela șosea.

Reuniunea va începe la ora 9.30, înscrierile primindu-se pe teren, la poarta dinspre Strand.

Inscrierile se pot face până la ora 9 dim.

UN PRILEJ DE AFIRMARE PENTRU INCEPATORI

După cum am anunțat, concursul de azi este deschis exclusiv începătorilor, cursa disputându-se pe 10 km. handicap.

Reuniunea de azi este un unic prilej de afirmare pentru începătorii cari au îndrăgit acest sport puțin pretențios și atât de frumos.

Asupra succesului nu-i nevoie să anticipăm: străduințele pe cari le depun conducătorii marșului vor fi încununate de rezultatul pe care toți îl scontează.

Atleții englezi

vor evolua în America

Federația engleză de atletism își va trimite echipa în America în sezonul viitor.

Lotul britanic va părăsi Anglia imediat după terminarea campionatelor naționale din 7, 8 Iulie și se va întoarce în patrie după trei săptămâni.

Evoluția atleților englezi în America se datorește unui aranjament de reciprocitate dintre federațiile respective.

Englezii întorc vizita atleților americani, cari au luat parte la campionatele internaționale ale Angliei în ultimii doi ani.

(Bank Holiday meeting dela White City Stadium).

SPECTACOLE

ARO: „Katia".
CINEMA SCALA: „Jucătorul de șah". Jurnal Paramount.
CAPITOL (Sală și grădină): Stan și Bran alpiniști, jurnal și completare.
CINEMA CARLTON: „Barnabé" cu Fernandel. Jurnal nou Fox.
SELECT: Leopardul Suzanei, Katherine Hepburn, Cary Grant.
TRIANON: Sobolanul, jurnal Paramount
A. R. P. A.: Ailo Havai și pe scenă: James Kok.
FEMINA: Revista revistelor și jurnal Paromount.
REGAL: Tura, zeița junglei și jurnal Paramount.
PALACE BULEVARD: Sângele negru, jurnal și completare.
ROYX: Stan și Bran alipiniști, jurnal și cimpletare.
ELYSEE: Șobolanul, jurnal Paramount.
SAVOY: Copiii părăsiți și Broadway Melody.
FORUM: O sută de băeți și o fată și Sarati cel groaznic.
CORSO: Uultimul atac, jurnal și completare; Revista: Corso revizuește (la orele 8 și 10 jum.).
AIDA: Contesa Walewska și Spovedania.
ATENEUL TEI: Cavalerii nopții și Trăim numai odată.
ATENEUL M. EMINESCU: Tovarăși de suferință, Colierul blestemat și Funeraliile Reginei.
ASTRA: Paris și Casa strigoilor.
AMERICAN: Blocada și Mi-am regăsit iubirea.
BARCELONA: Monstrul galben, Spectrul scaunului electric și trupa de reviste.
CARMEN: Prima iubire și Fortul negru.
CITY: Corsarul și Frații Marx agenți secreți.
COTROCENI: Scipio africanul și Strigoii.
DACIA: Căsnicia doctorului Allan [illegible]ctin.
DIANA: India în flăcări și Ajutor, vin [illegible]ienii.
DOINA: Scipio Africanul și Cea mai bogată fată din lume.
DICHIU: Ultima misiune a Macului Roșu și Valetul și Contesa.
EDISON: Suflete împietrite, Spaimai indienilor și trupa Georgescu-Iasy.
FRANKLIN: Floare de trotuar.
FILANTROPIA: Tarantela și Dèdé.
FLORIDA: Insula văduvelor și Testamentul misterios.
GLORIA: Spune-mi cine ești și Frații Ritz șomeri.
IZBANDA: Paradisul furat și Primejdia.
ILEANA: Aventurile lui Arsene Lupin și Rosalie.
LILLY: Răzbunarea inamicului public și Stăpânul.
LIA: Uraganul și Intre două femei.
LIZEANU: Gentleman după miezul nopții și Aventură din Manhatan.
LUCIFER: Tragedia unei generații și Alibiul d-rului Tindal.
LOLICA: L'am întâlnit la Paris și Ochii cari ucid.
MODEL: Maroko, Eroul din Arizona și Calul Tarzan.
MARNA: Mi-am regăsit iubirea, Mireasa fugară și revistă.
MARCONI: La Habanera, Cântărețul tristeții sale, jurnal Paramount și artiști.
NERO: Robinson Crusoe, opera completă.
NISSA: Corsarul și Fanny Elssler.
NONI: Ingerul străzii și Furtuna în Maroc.
OMNIA: Tigrul din Arizona și Insula păcatelor.
ORFEU: Pericol de moarte, Războinic și fulger și banda veselă.
ODEON: Proscrisul și Josette.
PACHE: Parnel și Frații Marx la curse.
PARIS: Valea blestemată și Nebuniile tinereții.
RAHOVA: Blocada și Păcate în Paradis.
REX: Domnișoara Vedetă și Fete de măritat.
SPLENDID: Alarmă în India și Scandal fără motiv.
ȘIC: Moscova-Shanghai și Am fost Jack Mortimez.
TRIUMF: Charlie Chan la Olimpiadă și Victoria Suverana Angliei.
TOMIS: Azilul de noapte și Matchul de box Joe Louis-Schmelling, jurnal și completare.
UNIC: Valea blestemată și Farmecul Bohemei.
VENUS: Petru cel Mare și Grădina lui Allah.
VOLGA: 100 de băeți și o fată și Sarati cel groaznic.
VOLTA-BUZEȘTI: Alarmă în India, jurnal și completare.

FOOT-BALL

Program ratat

Federația română de football își aranjase pentru toamna aceasta un program internațional de toată frumusețea. Echipele noastre naționale trebuiau să joace cu reprezentativele Jugoslaviei, Germaniei, Ungariei și Cehoslovaciei.

E de datoria noastră să recunoaștem că nicicând Bucureștii n'au găzduit un program atât de bogat într'un termen atât de scurt.

Din program nu s'au consumat însă decât două acte: cu Jugoslavia am obținut un oarecare draw la Belgrad, iar cu germanii am reușit o înfrângere onorabilă numai dacă ținem seama de peripețiile matchului. Rezultatele acestea nerecomandabile au fost atenuate în oarecare măsură de jocul bun, cu rezultate pozitive, făcut de naționala secundă împotriva semenelor sale din Jugoslavia și Bulgaria.

Iar celelalte două întâlniri — cu Ungaria și cu Cehoslovacia, ambele în dubletă — au fost contramandate, definitiv după cât se vede, din cauza evenimentelor neprevăzute.

Desigur, amputarea programului internațional dela București poate fi motiv de supărare atât pentru spectatori, cari pierd astfel ocazii rare de football frumos, cât și pentru federația de resort, păgubită într'un buget care și altmintrelea se prezenta cu destule puncte nerezolvate.

S'ar mai putea găsi aici și motive de ofensare. Dar e bine să închidem grabnic acest capitol.

Să vedem însă dacă pentru renumele pur sportiv al footballului românesc contramandarea matchurilor cu Ungaria și cu Cehoslovacia prezintă vreun prejudiciu.

Să pornim metodic.

In cele patru matchuri internaționale susținute acasă sau în deplasare de cele două echipe naționale, indiferent dacă am avut victorie, match nul sau înfrângere, s'au putut constata unele lipsuri.

In special liniile de mijloc și au dat foarte puțină satisfacție. Și, ce e mai trist, nici matchurile de campionat n'au putut sugera soluții mai fericite. Se pare că suntem într'o gravă criză de mijlocași deoarece: 1) cei mai buni au îmbătrânit sau nu se bucură de încrederea selecționerilor, 2) speranțele sunt rănite din cauza jocurilor dure din campionat, 3) cei valizi au un standard modest.

O altă lacună a echipei naționale este în postul de centru înnaintaș. La toate matchurile am jucat numai cu improvizații și n'am fi avut alte soluții nici pentru întâlnirile care nu se vor mai ține.

In felul acesta am fi mers la încă două înfrângeri de care footballul nostru n'ar mai fi avut nevoe în nici un caz.

Intemeindu-ne pe cele de mai sus, credem că ratarea restului de program internațional este binevenită.

Dar retragerea din luptă nu este o soluție. Până la primăvară, când vom avea din nou ocazia să ne măsurăm forțele cu străinii, F.R.F.A. are datoria să-și complecteze cadrele așa cum va crede de cuviință.

Soluții sunt. In primul rând selecționerii trebue să-și lărgească terenul de observație scoborând la Divizia B, ba chiar la categoriile de mai jos.

Cum spuneam și altă dată, să se înființeze o școală națională de antrenament în sezonul mort pentru jucătorii selecționabili și să se găsească o formulă de joc care să suplinească eventualele lipsuri ale echipei. (Vom arăta altădată cum trebue să joace o echipă cu două compartimente excelente, dar cu cel intermediar mai modest).

In orice caz, oficialitatea noastră sportivă trebue să se miște mai mult decât în trecut, fiindcă nu mai avem nici un motiv să lăsăm totul pe seama norocului.

Virgil Popescu

Gloria (Buc.) se va deplasa în contul F. R. F. A.-ului la Craiova

Un strălucit exemplu de ajutorare a grupărilor mici dat de Comisia Cupei României

Una din cele mai vechi grupări bucureștene, harnica grupare a fraților Nițu și anume Gloria, va trebui să joace la Craiova în etapa III-a a Cupei României.

Sorții au decis așa și ei nu vor să știe că Gloria trăește de azi pe mâine, ca orice grupare nevoiașe care-și reduce tot bugetul la entuziasmul și dragostea de club a conducătorilor și jucătorilor săi.

Ori cu acestea nu poate face deplasarea la Craiova și bani, Gloria, n'are.

Deci, ar fi însemnat ca bucureștenii să forfaiteze.

Dar Comisia Cupei României n'a fost de aceiași părere. D-nii Popa, Nemoianu și Stroescu au decis ca din fondul Cupei să se acorde Gloriei banii necesari deplasării.

Iată o pildă mare de cum înțelege Comisia Cupei României să vie în ajutorul grupărilor mici și nevoiașe.

Subliniem gestul cu adâncă satisfacție.

Nici o grije!

Piola e în formă

Silvio Piola, centrul înaintaș al echipei Europei în matchul de la 26 Octombrie, este la dispoziția comisiei de selecție.

Rănit acum două săptămâni, el și-a făcut reintrarea și a jucat foarte bine.

Dar cu o floare nu se face primăvară

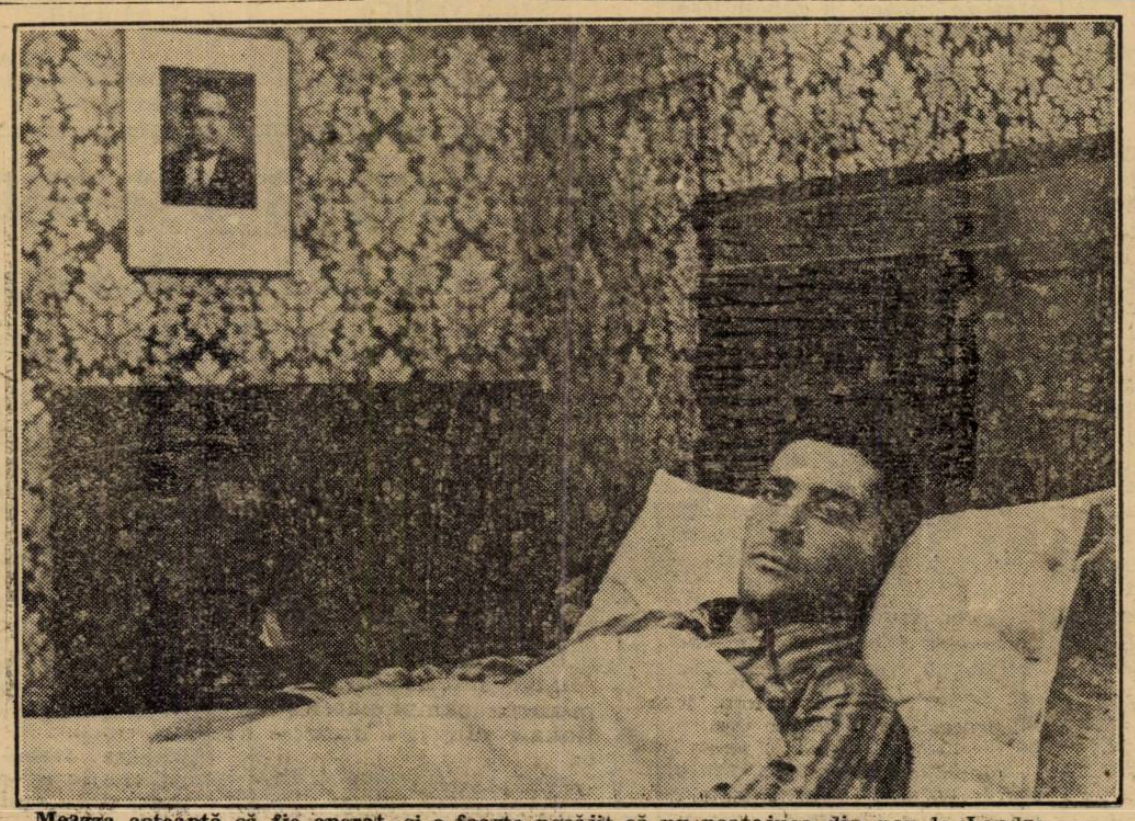

Meazza așteaptă să fie operat, și e foarte necăjit că nu poate juca din nou la Londra

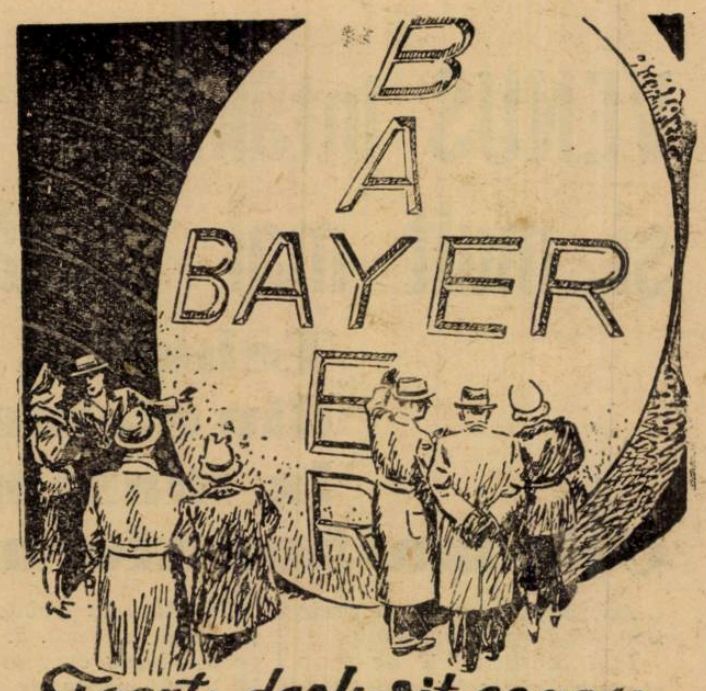

Foarte deslușit se vede

Crucea Bayer întipărită pe fiecare tabletă Aspirin. Fără acest semn nu există Aspirin.

ASPIRIN

VERITABIL NUMAI CU CRUCEA »Bayer«

V'ar interesa amănunte asupra jucătorilor din echipa Europei?

Le găsiți mai jos

In condiții vitrege, trebue să recunoaștem, comisia de selecție pentru matchul cu Anglia a alcătuit cunoscutul lot de jucători.

Lista jucătorilor o știți! Iată acum și amănunte — sportive și particulare — asupra „lor".

PORTAR

OLIVIERI ALDO (Italia), 28 ani, portar la F. C. Torino, dela începutul acestui campionat.

Inainte a jucat la Lucchese. E de opt ani internațional și a apărat în poarta Europei Centrale, în matchul celor două Europe, în Iunie 1937, la Amsterdam.

FUNDAȘI

MINELLI SEVERINO (Elveția), 29 de ani, fundaș dreapta. Joacă la Grashoppers-Zürich, din 1932, din 1930 a jucat în toate matchurile internaționale ale Elveției și a fost selecționat până acum de 63 ori.

RAVA PIETRO (Italia), 22 ani, fundaș stânga. Joacă de mult la Juventus din Torino.

E de 13 ori internațional și a jucat în echipa Europei Centrale, la Amsterdam.

DANCIK (Cehoslovacia), fundaș stânga, 28 ani. Joacă la Slavia și e de 20 de ori internațional.

MIJLOCAȘI

KUPFER ANDREAS (Germania), 24 ani, joacă half dreapta la F. C. Schweinfurth. E de 12 ori internațional.

KITZINGER ALBIN (Germania), 26 ani, mijlocaș stânga tot la F. C. Schweinfurth.

A jucat în echipa Europei de Vest, în matchul dela Amsterdam. E de 24 ori internațional și a debutat contra României.

KOPECKY (Cehoslovacia), 26 ani, joacă mijlocaș stânga la Slavia. E de 25 ori internațional.

NOZIR (Cehoslovacia), 21 ani, joacă mijlocaș centru la Slavia. E de 4 ori internațional.

ANDREOLO MICHELE (Italia), 26 ani, mijlocaș centru la Bologna. A jucat în 1937, în echipa Europei Centrale.

In Iunie trecut F. C. Milano a oferit 3.200.000 lei pentru achiziționarea lui.

E de 13 ori internațional.

INAINTAȘI

ASTON ALFRED (Franța), 26 ani, joacă extrem dreapta la R. C. Paris. A jucat până în toamna aceasta la Red Star.

E de remarcat că Aston e de origină engleză.

BRAINE RAYMOND (Belgia), 31 ani, joacă interstânga în echipa națională belgiană și centru înaintaș la Beerschoot.

A jucat patru ani la Sparta din Praga și e de 47 ori internațional.

SAROSI GEORGE (Ungaria), 27 ani. Centru înaintaș sau mijlocaș la Ferencvaros.

A jucat interdreapta în echipa Europei Centrale, în matchul dela Anvers și e de 43 ori internațional.

ZSENGELLER IULIU (Ungaria), 23 ani.

Interstânga la Ujpest. E de 13 ori internațional și a fost unul din goalgetterii cupei mondiale.

PIOLA SIVIO (Italia), 25 ani. Centru înaintaș la Lazio (Roma). E de 16 ori internațional și a debutat la Pro Vercelli.

BRUSTAD ARNO (Norvegia), 24 ani. Joacă extrem stânga la F. C. Frederikstad.

A făcut mare impresie în Cupa Mondială. E de 12 ori internațional.

Tariful de publicitate al ziarului UNIVERSUL

(CATEGORIA IV)

LINIA CORP		5
Dela 10-1000 linii	Lei	9
Dela 1000 linii în sus	„	7,50
Anunțurile colectorilor de loterii	„	10
Bilanțuri, convocări, notificări etc.	„	30
Știri artistice, judiciare, școlare	„	15
Informațiuni comerciale minimum 5 linii	„	17,50
Informațiuni financiare minimum 5 linii	„	17,50
Informațiuni colectori de loterii	„	20

Derbyul primei divizii

VENUS întâlneşte azi pe RAPID într'o luptă încordată şi mult mai vastă decât întregul campionat naţional

Tehnică, viteză, forţă, pasiune... iată câteva din elementele acestui match, care va întinde la maxim nervii miilor de spectatori

Cele mai bune formaţii în cel mai mare joc de campionat

Azi, după amiazi, la orele 3.30. Stadionul din şplaiu.

Iată coordonatele de timp şi spaţiu ale celei mai dramatice întâlniri din campionatul acesta, care s'a anunţat britanic şi se păstrează ca atare, prin rezultate de migrenă.

A căzut neprevăzut, într'un moment dificil, când încep totuşi, clarificările de iarnă, în locul matchului România—Ungaria, contramandat din motive mai puternice decât dorinţa de prietenie a oamenilor

Un schimb avantajos. Din toate punctele de privire, sub care poate încăpea un match de football.

Jocul feminin al contramandaţilor oaspeţi l-am văzut de atâtea ori. Până la refuz, poate. In miniatura modestelor formaţii de club sau în cristalizarea definitivă a celor trei eterni reprezentanţi de clasă : Hungaria. Ferencvaros şi Ujpest.

Mereu acelaşi, în acelaşi ritm „au ralenti", plictisitor până la urmă, pentru spectatorul, care pretinde unui match de football şi etalarea unor însuşiri de luptă.

Mai puţin technic, mai puţin spectaculos — în această somnolentă accepţie a calificativului — dar mai dinamic, mai agresiv şi mai viril, jocul de azi nu-i o soluţie „în lipsă de ceva mai bun" ci un match cu personalitatea lui.

Care trebue preferată. Pentrucă e mai aproape de noi, mai firească pentru modul nostru de gândire şi de înţelegere a rostului, unor asemenea manifestări.

MISTER, NERVOZITATE...

Nu vă calcă pe nervi, matchul acesta? Toată această atmosferă de mister — cantonări secrete, declaraţii diplomatice, cari lasă să se vadă anumite posibilităţi necunoscute celor neiniţiaţi — seria severă şi complexă de pregătiri amănuntite, în sfârşit toată această ambiantă de roman poliţist, nu vă face nervosi?

Am dat ceasul înainte ca să se scurteze timpul dinaintea marei întâlniri.

...şi m'am gândit la cei douăzeci şi doi de tineri, pentru care matchul de azi înseamnă un efort formidabil, o încercare peste puterile obicinuite.

Ca orice derby, matchul de azi stă sub ameninţarea acestei nervozităţi, care poate strica foarte bine totul

Şi pentru aceea, înainte de a începe ori ce gen de consideraţii, adresăm acestor douăzecişidoi de tineri, cari vor fi eroii unui match de luptă rară, un apel. Nu e numai al nostru. E al tuturor acelora, cari deasupra unei dorinţe de triumf, preferă unui match de football un cadru de eleganţă, de echitate, cu atât mai complete cu cât lupta este mai întinsă şi mai grea.

Sărbătoarea trebue păstrată până la urmă. Şi prietenii se pot lupta cu toate forţele lor. Nu-i nevoe de instincte de fund pentru ca lupta să fie dusă cu înverşunare.

Nu transformaţi un match, care poate rămâne totuşi frumos şi aprig, într'o năroadă luptă oarbă de clan totemic. Rămâneţi prieteni chiar dacă vedeţi în ochii adversarului bucuria triumfului. E în acelaşi timp un lucru imens de mare dar şi foarte uşor. Dar pentru aceasta, nu ascultaţi niciun cuvânt din partea acelora cari n'au jucat niciodată football.

NU MAI EXISTA CE-A FOST

Statistic, azi după amiazi, se întâlneşte leaderul autoritar al clasamentului cu cel de al şeaselea clasat.

Un al 6-lea clasat, care a vădit puternice înclinaţii de a se deplasa spre lumina nefastă a lanternei. Nu, fireşte, că sar fi pus problema unui Rapid codaş, dar oricum tendinţa de a merge spre urmă a apărut accentuat.

Toate aceste consideraţii premergătoare evenimentului de azi nu mai există. N'au mai existat din chiar momentul, când comisia campionatului naţional a hotărît să programeze etapa următoare matchului cu Ungaria.

Intâlnirea cu Venus a însemnat pentru Rapid un lucru fericit. Pentrucă i-a dat posibilitatea de a se opri la timp pe panta pe care îl împinsese Tricolor şi A. M. E. F. A.

In momentul acesta, Rapid a redevenit echipa de elită a footballului nostru. Fenomenul acesta s'a petrecut instantaneu.

In tot ceia ce s'a spus mai sus nu există nicio exagerare. Matchul Venus-Rapid, oricând se va juca, el rămâne independent de asemenea consideraţii, determinante petru alte întâlniri.

Jocul acesta nu-i legat de elementele puternice într'un campionat naţional, pentrucă este mai vast decât campionatul însuşi. Oglindeşte atâtea nădejdi, liberează atâtea pasiuni şi dorinţe de revanşe.

Gândiţi-vă numai la cele două matchuri de Cupa României şi puteţi renunţa să mai consideraţi tradiţia specială, care dă matchului de azi garanţia unei lupte.

Există între aceste două cluburi o rivalitate formidabilă O dorinţă extraordinară de a-şi dovedi fiecare superioritatea. De aici decurg toate. Pregătirile, ambiţia cu care joacă fiecare jucător, de la portar la extrema stângă.

CONSIDERAŢII... REDUSE

Ce s'ar putea spune — păstrând o notă de corectitudine şi sinceritate — despre un match în care elementul hotărîtor nu aparţine ordinului de valori tehnice?

Un match, în care toată lumea aşteaptă şi vrea chiar o luptă cât mai dură, nu se pretează cu uşurinţă acestei activităţi.

Desigur, întâlnirea dintre Venus şi Rapid este un match deschis, în care fiecare dintre cei doi combatanti îşi păstrează şansele întregi.

Mai este încă o întâlnire de moral. S'ar putea afirma şi face consideraţii pe stimulentul puternic — dar nu esenţial, — al primului punct marcat.

Intr'un match de calibrul acestuia, faptul de a marca

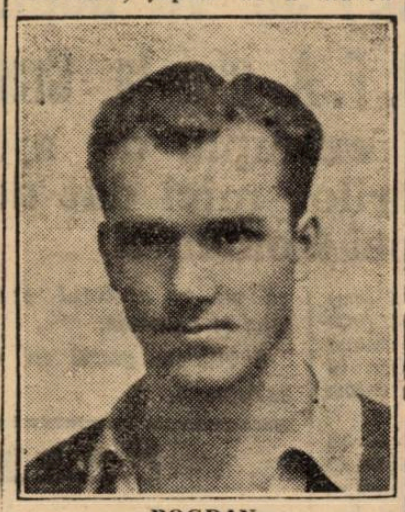

BOGDAN

tu cel dintâi, este un lucru extrem de important. Dar, cum am spus, nu atât de hotărîtor cum s'ar părea probabil, la prima vedere.

Nu trebue să uităm că joacă două echipe cu jucători rutinaţi, foarte buni, că este în joc un complex de lucruri, care aduce o forţă şi o viteză extraordinare. Iş în cazul acesta fazele le goal vor fi mult mai dese şi mai periculoase. Iată deci că avantajul primului goal nu mai apare atât de eficace în dobândirea victoriei.

Şi totuşi. Există în matchul de azi un element, de care posibilitatea de a eşi învingător este legată foarte strâns.

Ca majoritatea lucrurilor hotăritoare din acest derby, el nu este de natură tehnică.

Pentru noi, este neîndoelnic că va câştiga echipa care îşi va păstra calmul, dealungul celor nouăzeci de minute de joc.

Este un joc de moral. Dar nu în înţelesul banal al noţiunii. Nu e vorba de moralul didactic, acel complex nedefinit, care se manifestează printr'un optimism de licean sau printr'o încredere completă în forţele proprii.

Ci de simpla păstrare a calmului. Adversarul va juca întins, cu toate posibilităţile lui aruncate total în lupta pe care vrea s'o menţină la acelaşi potenţial.

Singurul lucru, care poate sta împotrivă — evitând riscul unor posibilităţi corespondente minore — este calmul jucătorilor. El poate să dozeze efortul, să păstreze în fazele cele mai dramatice clarviziunea jucătorului, care execută mişcarea, elimină pe cât e posibil hazardul.

Iată pentru ce considerăm ca esenţial pentru matchul de azi, calmul jucătorilor.

FORMAŢIILE

După o revoluţie, cu suficient răsunet, formaţia feroviară a revenit la alcătuirea standard, care a adusa Rapidului cele mai frumoase victorii.

Venus păstrează echipa, care a învins pe Juventus, într'un match, de pomină prin frumuseţea lui.

Ambele formaţii au avantajul mare că au încredere în forţele lor. La Rapid încrederea provine din faptul că jucătorii din nou introduşi în echipă şi-au format convingerea că nu sunt alţii mai buni decât ei. La Venus, există acea mentalitate specifică şi fericită a echipei, care vine după o victorie mare.

Iată-le:

RAPID: Negru, Wetzer II, Lengheriu; Vintilă, Răşinaru, Rafinsky; Bogdan, Moldoveanu, Auer, Baratky, Horotan.

VENUS: David, Sfera, Albu; Bărbulescu, Gain, Demetrovici; Orza, Ploeşteanu, Bodola, Humis, Iordache.

— n. g. s. —

Ce se joacă azi în divizia B

BRAILA
Fr. Română—Luceafărul, arbitru d. Farcaş (Galaţi).

PLOEŞTI
Prahova—Macabi, arbitru d. C. Rădulescu (Bucureşti).

CONSTANŢA
A. S. Constanţa—Unirea Tricolor, arbitru d. Ionescu-Tope (Ploeşti).

GRUPA DE NORD
IAŞI
Textila—Iahn, arbitru d. Al. Vladovici (Chişinău).

CERNAUŢI
Dragoş Vodă—Victoria, arbitru d. St. Fianu (Botoşani).

GALAŢI
GLORIA C. F. R.—Sporting, arbitru d. M. Valahu (Brăila).

CHIŞINAU
Mihai Viteazul—D. V. A., arbitru d. Sp. Stavăr (Iaşi).

SERIA VESTICA
GRUPA DE SUD
CRAIOVA
Craiovan—Minierul, arbitru d. At. Tănăsescu (Bucureşti).

TIMIŞOARA
C.A.M.T.—C.A.O., arbitru d. I. Palfy (Arad)

LUGOJ
Vulturii—Unirea M. V., arbitru d. P. Vuia (Timişoara).

SIBIU
Şoimii—C. F. R., arbitru d. A. Mesaroşu (Cluj).

PETROŞANI
Jiul — Rovine Griviţa, arbitru d. C. Dordea (Sibiu).

GRUPA DE NORD
TG. MUREŞ
Mureşul—Stăruinţa, arbitru d. I. Curea (Mediaş).

CLUJ
Universitatea—S. G. S., arbitru d. cpt. Bedeleanu (Adjud).

BAIA MARE
Tricolor—Ind. Sârmii, arbitru d. A. Mureşan (Cluj).

SATU MARE
Olimpia—Victoria, arbitru d. dr. Ciurel (Cluj).

ORADEA
Crişana—Monopol, arbitru d. G. Höhn (Arad).

Dacă Turda va juca însufleţit

poate câştiga două puncte preţioase Daciei Unirea

Pe arena de la Ghencea, Dacia Unirea din Brăila va înfrunta pe Turda. Bucureştenii deşi joacă în Capitală au o sarcină dificilă deoarece brăilenii sunt încă o echipă din cele mai bune ale grupei.

Este adevărat că în ultimul timp echipa lor n'a mers şi a fost înfrântă chiar şi pe teren propriu, dar asta nu înseamnă că lucrurile vor continua.

Este din contră de aşteptat un reviriment în rândurile lor, revirimnent care este posibil să se producă pe pielea bucureştenilor.

De aceea Turda trebue să fie foarte atentă, dacă vrea să câştige două puncte şi mai ales să muncească foarte serios. Altfel nu îi vedem nici o şansă.

Avantajul terenului nu le este suficient pentru victorie. Dacia Unirea este o echipă cu mult mai multă rutină decât Turda şi a jucat chiar în divizia A — şi deplasarea nu o impresionează prea mult. Dacă bucureştenii au posibilitatea să-şi întreacă adversarul pot s'o facă numai în viteză şi în voinţă de luptă. Numai uzând la maximum de aceste arme Turda îşi poate învinge adversarul.

Altfel va trebui să plece steagul sau în cel mai bun caz va termina la egalitate.

FOOT-BALL

Ziua lor de liniște

Arbitrii ploeșteni mai tari decât cei bucureșteni

...S'au comis totuși faulturi, handsuri și au fost poziții de offside!... Scorul 3–1 (2–0)

Stadionul din Giulești a găzduit, eri după amiază, partida dintre arbitrii bucureșteni și ploeșteni.

Deși matchul nu prezenta un interes deosebit, totuși spectatorii nelipsiți dela matchurile de fooball au fost și eri prezenți, să vadă duelul dintre arbitri.

Natural, nu se puteau aștepta la un regal sportiv, însă un match între arbitri este totdeauna atracțios. Nu prin calitatea jocului sau prin fazele spectaculoase sunt atracțioase aceste matchuri, ci prin lupta inedită pe care o depun 22 de oameni pentru supremație.

PRIMA VICTORIE A PLOEȘTENILOR

Intâlnirile dintre bucureșteni și ploeșteni s'au soldat totdeauna cu victoria arbitrilor „noștri".

Atât la Ploești cât și la București, reprezentanții noștri s'au impus cu desăvârșire, datorită formațiilor, pe cari le prezentau.

In matchul de eri rezultatul a fost cu totul altul decât acela, la care ne așteptam. Echipa arbitrilor ploeșteni a învins cu 3-1 după ce la pauză conducea cu 2-0.

Acest rezultat va surprinde pe mulți mai ales că ultima întâlnire dintre acești adversari s'a terminat cu scorul de 7-0 în favoarea bucureștenilor.

Formația pestriță, pe care au aliniat-o cu gazdele, nu le putea aduce însă, în nici un caz o victorie.

Comisiunea districtuală a căutat să alcătuiască echipa din elemente tinere cari mai practică însă acest sport.

Iată însă că aceștia n'au corespuns cerințelor. In atac cel mai slab om a fost Mircea Crutescu.

S'a bâlbâit cu balonul, a abuzat în dribling și nu a putut transforma nimic.

N'ar fi avut rost în echipă.

Cu drept cuvânt putem spune că „bătrânii" s'au impus.

Din apărare ne-au plăcut Mihail Petrescu, președintele comisiunei districtuale care, alături de Gantu Maxim, au format un zid greu de pătruns.

Din rest au corespuns Stăncescu, Emil Kroner și Vințe.

Ploeștenii nu au fost mult superiori. Victoria au câștigat-o pe merit, echitabil era însă un match nul.

DOUA GOALURI DIN PENALTY

D. Denis Xifando a penalizat cu strictețe.

Trebue să reamintim că matchul a fost abundent în offsiduri, handsuri și... faulturi.

Două din cele patru puncte au fost înscrise din penalty.

Pentru ploeșteni au marcat Bârnog, Ionescu Țope și Panait din 11 m.

Unicul punct al gazdelor a fost înscris de Barbu, din penalty.

ECHIPELE

Ca să înșirăm numele celor treizeci de jucători pe cari i-au utilizat bucureștenii și cei treizeci de ploeșteni, este inutil.

Din cinci în cinci minute echipele erau modificate.

AL DOILEA MATCH „IN NOCTURNA"

Dela Giulești, arbitrii, cu un suflu inepuizabil s'au îndreptat spre restaurantul Mazilu, unde au susținut al doilea match... „în nocturnă".

Acest match terminându-se la egalitate, au continuat prelungirile cari au durat până în zorii zilei.

D. Xifando a penalizat de data aceasta mai mult decât pe teren de oarece ploeștenii erau mereu în offside.

La șampanie au toastat d. Ionescu Țope din partea arbitrilor ploeșteni, d-nii Iarosievici și Omete, reprezentanții arbitrilor giurgiuveni.

Tuturora le-a răspuns d. Mihail Petrescu, președintele comisiunei districtuale a arbitrilor București.

STOP...

● La matchul de campionat districtual, Gloria-Șoimii Carpaților, arbitrul conducător a pretins 300 lei.

După o tocmeală „serioasă", arbitrul a lăsat la 200 lei.

Comisia districtuală de arbitri ar trebui să aibe ceva de spus.

Nu ?

*

D. NATRASS (Anglia) va conduce matchul Ungaria-Scoția dela Glasgow din 7 Decembrie. Arbitrii de tuse vor fi tot englezi: d-nii G. Martin (Carlisle) și I. H. Hargrealves (Preston).

*

Sâmbătă se ține la Budapesta adunarea generală a federației ungare.

*

Suspendarea lui Sarosi III, selecționaea lui Sarosi și Lazăr, în echipa Europei, a pus pe gânduri serioase conducerea clubului Ferencváros, care nu știe cum să alcătuiască echipa sa pentru campionat.

*

Echipa Olandei, care va înfrunta la 23 Octombrie echipa Europei la Amsterdam, a fost astfel alcătuită:

Dijkstra-Bloomoliet, Van Cerland - Stamm - Wallaart - Bozl Wels, Vente, De Baer, Van Spaandock, Ooms.

INCALȚAMINTE SOLIDA-EFTINA
Ghete-Pantofi-Bocanci
Gralex
Intreprinderile Grigore Alexandrescu
INTREPRINDERILE GRIGORE ALEXANDRESCU S. A.
MAGAZINE: București: Strada Oituz 19, Șepcari 18, Calea Moșilor 323 și cartierul Gării de Nord — Calea Griviței 177 (sub Hotel Traian).
Provincie: Constanța, Strada Ștefan cel Mare 27, Bazargic și Topoloveni. 2700

Campionatul în Europa

FRANȚA

In campionatul francez azi se joacă următoarele matchuri:

Excelsior-Strasbourg
Lens-Antibes
Rouen-Sochaux
Fives-Marseille
Cannes-Racing C. P.

ITALIA

Cea de a cincea zi a campionatului italian are pe program următoarele partide:

Bologna-Lazio
Livorno-Novara
Bari-Milan
Genova-Liguria
Ambroziana-Juventus
Napoli-Triestina
Roma-Lucchese
Torino-Modena

OSTMARK

In campionatul austriac, azi se dispută următoarele matchuri:

Vienna-Steyr
Admira-Wacker
Austro-Fiat - Grazer A. K.
Rapid-Austria
W. W. Neustadt-W. S. C.

UNGARIA

Etapa campionatului ungar, care fusese programată inițial pentru 18 Decembrie, se joacă azi. Iată partidele:

Elektromos-Ferencvaros.
Hungaria-Budafok
Kispest-S. S. E.
Ujpest-Bocskai
Zuglo-Phoebus
Sz MAV.-Taxisok
Szeged-Nemzeti.

O STARE DE SLĂBICIUNE INGRIJORĂTOARE

QUINTONINE triumfă

Am 31 de ani, scrie Dl. M. René PESTY, 5, rue d'Alsace-Lorraine din Garenne, și ajunsesem într'o stare de slăbiciune în adevăr neliniștitoare. Injecții, poțiuni, nu au folosit. Am încercat Quintonine, care cel puțin este un produs natural. Termin abea primul meu flacon și rezultatul este cu totul deosebit".

Quintonine este un extract concentrat lichid cu bază de plante tonice aperitive și stomachice, la cari glicero-fosfatul de calciu adaogă elementele sale reconstituante. Amestecul de Quintonine cu un litru de vin de masă dă instantaneu un litru întreg de vin fortifiant delicios, suveran în toate cazurile de slăbiciune, anemie, depresiune, lipsă de poftă de mâncare. Un păhărel înaintea fiecărei mese — și veți regăsi repede bucuria de a trăi.

QUINTONINE
PRODUS FRANCEZ. — LABORATOARELE HELIN
Dă înfățișare bună
LA FARMACII ȘI DROGUERII

Pe arena Venus

Mociorniţa și A. C. F. R. se vor întâlni în cadrul diviziei B

Ca deschidere la matchul Venus—Rapid se va disputa partida dintre divizionarele B. Mocorniţa și A. C. F. R. dela Brașov. Lupta va fi cu siguranță foarte aprigă, cei doi adversari cari au o situație slabă în clasament încercând tot posibilul pentru ameliorarea ei.

A. C. F. R. IN REFACERE

Foștii divizionari A din Brașov au trecut dela retrogradare printr'o acută criză din care cauză au înregistrat o serie întreagă de înfrângeri. Datorită acestora clubul are în clasament o situație foarte slabă pe care cu ajutorul celor două puncte ale matchului de azi și-ar putea-o îmbunătăți.

Rezultatele slabe obținute până acum se datoresc mai ales faptului că după retrogradare au fost vânduți foarte mulți jucători între cari Georgescu, Fănescu, Costea etc. Echipa a fost complectată cu rezerve și cum era și natural aceștia n'au corespuns din primele matchuri. In ultima vreme însă, jucătorii noi integrându-se în restul formației și căpătând și mai multă rutină au început să devină din nou aproape la fel de periculoși ca în trecut.

LINIA DE ATAC A MOCIORNIȚEI

Echipa bucureșteană este de sigur superioară rezultatelor ce le-a obținut până acum în campionat. Singura vinovată de toate acestea este numai linia de atac care combină foarte frumos în câmp dar în fața porții se pierde complect și nu trage suficient. Natural că astfel nici nu poate înscrie.

Rezultatul matchului de azi este în funcție exclusiv de felul cum se va comporta această linie de atac. In caz că va merge bine echipa va învinge. Altfel, va fi foarte greu.

Avantajul terenului de sigur că este un atout important pentru Mociorniţa care până la urmă credem că va reuși să termine victorioasă.

F.R.F.A. nu va acorda licență tuturor antrenorilor care au solicitat-o

Termenul a expirat aseară

Aseară a expirat termenul până la care antrenorii care activează în prezent în țară, pot cere licențe.

Ultimile cereri depuse au fost ale următorilor antrenori:

Stoffa (AMEFA), Pipa (S. T. B.), Fieraru (Metropola), Cohn (Surdo-muți), Haitaș (Vulturii Carpaților), I. Săvescu (F. C. Lespezi), Pomacek (Astra R.-Moreni), E. Hamar (Dura F. T. și Auer (Rapid).

Din informațiile pe care le deținem, rezultă că FRFA nu va acorda licențe tuturor solicitanților, ci se va face mai întâi o triere.

Derbyul cat. II-a

Universul-C. F. R. B. T.

Derbyul categoriei a II-a seria A se dispută astăzi după amiază la ora 15.30 pe arena B. T. B. T., între Universul și C. F. R. B. T., fruntașele acestei categorii.

Universul, leaderul seriei, nu a cunoscut nicio înfrângere până azi în actualul campionat, astfel că se prezintă cu moralul ridicat.

In toate partidele susținute până în prezent s'au impus cu desăvârșire chiar în fața adversarilor cu o categorie superiori.

Adversarul de astăzi C. F. R. B. T. nu trebue desconsiderat deoarece pe teren propriu este extrem de periculos.

Feroviarii cari sunt candidații locului prim vor căuta să obțină o victorie mai ales că au și avantajul terenului.

Noi prevedem o luptă strânsă din care Universul va părăsi terenul victorios.

In ultimul moment!

Albu a devenit indisponibil

Am anunțat în numărul nostru de eri că Albu suferea de un început de amigdalită

In primul moment s'a crezut că el va putea juca dar, consultat de medici eri seară, a fost declarat indisponibil.

In locul lui va juca Ionescu Crum, astfel că apărarea imediată a Venusului, în matchul de azi va fi David, Ionescu Crum, Sfera.

Azi vă prezentăm un alt mare pasionat al trăpașului

Apostol Grăjdănescu

Figură puțin cunoscută, dar mare animator și realizator

Reuniunea de ieri care a programat Premiul Apostol B. Grăjdănescu a fost de natură a aduce actualilor frecventatori ai alergărilor de trap un nume a cărui rezonanță era mai mult cunoscută — celor noui veniți pe turf — prin similitudine cu acela al cunoscutului proprietar actual Barbu Grăjdănescu.

Numele lui Apostol Grăjdănescu reprezintă însă pentru alergările și crescătoria calului de trap, o mare importanță el fiind purtat de un mare iubitor al calului de trap și înfăptuitor cel puțin egal cu pasiunea de care a fost animat.

Pentru a găsi perioada de intensă activitate pe tărâm hipic a lui Apostol Grăjdănescu, trebue să ne întoarcem cu ani în urmă, în perioada anterioară marelui războiu atunci când poseda un frumos grajd de cai de trap și o valoroasă crescătorie afectată acestei ramuri a rassei cavaline.

Dotat cu marea modestie a autenticului sportiv, Apostol Grăjdănescu n'a făcut niciodată caz de pasiunea lui pentru cal, n'a făcut niciodată reclamă marei activități pe care o depunea ca jertfă pe altarul — păgân dar pasionant — al crescătoriei.

Iată dar, cari sunt cauzele pentru cari numele lui a prezentat rezonanțe — cel mult înrudite — pentru massa hipiștilor actuali.

Prin anii 1914—1915 în mijlocul efervescenței hipice care se găsea la noi, sacrificând incomensurabile capitaluri de energie, timp și bani (știut este cât de costisitoare este pasiunea de cal) se distingea tânărul de 25—26 ani Apostol B. Grăjdănescu.

Aproape ca unanimitatea celor ce iubesc calul și la Apostol Grăjdănescu aceasta era o maladie ereditară și incurabilă moștenită dela tatăl său Barbu Grăjdănescu.

In acea perioadă de mari frământări politice și sociale, Apostol Grăjdănescu își petrecea tot timpul liber disponibil alături de animalele lui dragi, de caii de trap.

Tot atunci tânărul entusiast și pornit pe mari realizări poseda un grajd de trăpași, iar sub culorile lui fugeau conduși de el cu mult talent elemente de excelentă clasă cum erau SOKOL, RECORD, PUTNIC și alții cari sub părinteasca lui îngrijire și conduși cu multă artă au recoltat numeroase alergări producând sportivului proprietar și conducător deosebite satisfacții.

Și nu era ușor lucru să câștigi pe atunci alergări și caii posedau multă clasă cunoscând că în acel timp concurența era serioasă, iar elementele valoroase de talia lui Electric Todd, Spion, Trik și Nigram abundau.

Cu atât mai mari apar meritele conducătorului și cailor întrucât nu era ușor de luptat cu asemenea elemente.

Și odată cu izbucnirea războiului menit să aducă reîntregirea țării și pentru care Apostol Grăjdănescu a luptat eroic pe front, activitatea hipică a încetat și odată cu ea și aceia a lui.

Odată trecut marele măcel, pasiunile refulate în anii de front au reisbucnit cu mai multă violență și pe lângă activitatea de proprietar, Apostol Grăjdănescu a trecut și la aceia de crescător punând bazele unei însemnate crescătorii la Ciuperceni în județul Vlașca.

Și dacă mult timp hipodromul n'a fost alimentat cu prea multe elemente provenite dela Ciuperceni, totuși marea valoare a acestei crescătorii s'a dovedit printr'o mare realizare care în aceleași proporții a fost utilă: ameliorarea rassei cailor din regiune. Animat

în tot timpul de pasiunea pentru țara lui și animalele dragi Apostol Grăjdănescu a înțeles adevăratul rol al alergărilor și crescătoriei și a dat mare atenție acestei destinații de promovare a unei importante ramuri a economiei naționale.

Și iată cum, deși timpuriu trecut în lumea unde invidia și răutatea nu sunt cunoscute, totuși Apostol Grăjdănescu trăește în inimile celor ce l-au cunoscut și mai ales ale consângenilor săi pentru cari a făcut multe.

Și deși prea puțin cunoscut, injust necunoscut, Apostol Grăjdănescu binemerită de la hipismul românesc.

Mih. Niki Burilianu

Program definitiv

BANEASA-TRAP: Ziua 6-a, Miercuri 19 Octombrie

Pr. CARPAȚI
Condiție — 11.500 lei

1100 Cimbric, Drac, Fâșneață, Mimoza II, Miriștea, Olga, Românaș, Turla, Uranus, Dolly B., Pusa
1120 Călin
1140 Cilly Hanover, Taina
1160 Musculița, Tara
1180 Bandit II
1220 Eol, Santuța
1340 Cina

Pr. AMEFA
Condiție — 13.000 lei

1700 Florica III, Voevod, Crai
1720 Primăvara, Măgura
1740 Holló, Elena
1760 Ștrengar, Sorana, Arvuna
1780 Florita, Cavaler, Tais
1800 Mohor, Bețiv
1820 Adda Worthy, Dorka

Pr. IUVENTUS
Condiție — 13.000 lei

2120 Bețiv
2140 Puica, Brad, Dorka
2160 Harry Piel, Luntraș, Handicap
2180 Valona, Isabela, Josedale Margot, Ezer jó, Aventurier, Livada, Igor
2200 Dolly Worthy, Coconaș, Ciclop

Pr. RAPID
Condiție — 18.000 lei

1700 Josedale Margot, Little Orphan
1720 Edith, Catinca, Venezia Kitty Clair, Belșug
1740 Lord Petaurist, Nation, Jade, Brebenea
1780 Amilkar

Pr. RIPENSIA
Record — 21.000 lei

1700 Luntraș
1720 Havana, Valentio, Blondella
1740 Gruia
1760 Hannibal II, Voraus, Opanka, Bajadere
1780 Roland D., Amilkar

Pr. CHINEZUL
Handicap — 11.500 lei

1700 Comoara, Mârțoaga, Lin, Crai, Desiș, Măgura, Diadia Lul
1720 Lama, Vrăjitor
1740 Pan Worthy
1760 Va-ta, Dor de Ducă, Elena
1780 Fudul, Zenit, Bețiv, Cavaler
1820 Spic, Brad, Arvuna

Pr. VICTORIA
Handicap — 11.500 lei

2100 Farsa
2140 Kalifa, Izma, Brad, Mura II
2160 Handicap, Natașa, Sultan II, Sultana, Makrele, Mura
2200 Leu, Livada
2220 Kamaa, Dorka

Pr. VENUS
Handicap — 15.000 lei

1700 Friederike
1720 Kismet, Ieroșca II, Benito H. P., Szelvesz, Voevodul Țiganilor, Pleava, Oswalda
1740 Dorita Mea, Giuditta, Catinca, Guardian Girl, Venezia, Torent, Hercegnö
1760 Bonzo, Amsel, Kitty Clair, Primrose
1780 Naplopo, Oszlány
1800 Gretelbub
1820 Bajadere

INFORMAȚII

● Alergările de astăzi dela Băneasa încep la ora 14 precis.

● Pariul austriac de astăzi dela Băneasa are drept miză inițială suma de lei 175.964. Cu cota de 70% din sumele ce se vor juca, austriacul va ajunge desigur la 300.000 lei.

● Pariul austriac de ieri dela Floreasca a ajuns la suma de 290.800 lei. Pariul a fost câștigat de 4 buletine.

● La Pariul Oraș din Str. Matei Millo No. 2 se primesc pariuri martingale și simple.

Câștigând premiul

Apostol B. Grăjdănescu

PETRUȘ a dovedit

că este cel mai bun cal român de trei ani

Impresionanta reintrare a iepei Joppa Hannover — Decision a recoltat premiul Malaga

Reuniunea organizată ieri pe hipodromul Floreasca, datorită unui program conținând câteva puncte de atracție, program dominat de importanța premiului Apostol B Grăjdănescu a adus în incintele hipodromului un public numeros care a participat în mod entuziast la desfășurarea întregului program.

Caracteristica acestei reuniuni a fost constituită de larga participare a elementelor de cea mai bună calitate. La startul diverselor alergări au fost prezentate aproape toate elementele de bază ale trapului.

Prezența pe program a lui Decision, Amilkar și Joppa Hannover a constituit unul din principalele atout-uri ale acestei după amieze de curse.

Totuși accentul principal a căzut asupra premiului Apostol B. Grăjdănescu care a fost dotat cu o frumoasă Cupă challange donată de d. Barbu Grăjdănescu și cu un cronometru ce a fost atribuit lui P. Borisiac conducătorul lui Petruș câștigător al alergărei.

PETRUȘ A CAȘTIGAT ODATA CU PREMIUL APOSTOL GRAJDANESCU ȘI TITLUL DE CAMPION AL GENERAȚIEI

Prima ediție a Premiului Apostol B. Grăjdănescu a fost câștigată în stil frumos de Petruș. Pensionarul lui Borisiac, care stătea pe o frumoasă serie de rezultate bune a făcut încă odată dovada că este dotat cu frumoase calități reușind ca odată cu câștigarea invidiatului trofeu care este Cupa Apostol Grăjdănescu să-și apropie și titlul de cel mai bun trei-an român.

Victoria surului prin faptul că i-a revenit după o alergare lipsită de incidente, clară ca o concluzie logică, este inapelabilă pentru învinși.

Faptul că Petruș a confirmat excelentul record de 1.27.8 atestă odată mai mult marele progres în care se află crescătoria națională.

Dar nu numai comportarea învingătorului pledează în acest sens ci și recordurile stabilite de ceilalți plasați proveniți din crescătoriile autohtone. Iubita și Grozava.

Deosebit de meritorie este comportarea pensionarei d-lui Iordănescu care cu această ocazie a stabilit un nou record pentru caii de doi-ani născuți în țară, la 1.32.9.

Iubita și ea a concurat excelent stabilind un cronometraj de 128.1.

Iată dar, trei elemente de mare nădejde ale tinerei noastre crescătorii, iată dar trei elemente cari afirmă o clasă apropiată de aceia a elementelor continentale.

Viitorul trapului românesc poate fi privit cu multă încredere Victoria lui Petruș a fost primită cu vie satisfacție de public care a vădit multă simpatie pentru d-na și d. Iaros, proprietarii surului.

Inainte de a termina acest capitol se mai cuvine elogiat Petrică Borisiac care a prezentat și condus cât se poate de frumos pe fiul lui Pajtaș.

IMPRESIONANTA REINTRARE A IEPEI JOPPA HANNOVER

O impresie formidabilă a produs asupra întregei asistențe reintrarea minunatei produse a crescătoriei americane, Joppa Hannover.

Deși reaborda probele publice în urma unei pauze de aproape 2 luni, consecință a unui accident, Joppa Hannover a dovedit aceleași minunate calități adjudecându-și în stil impresionant premiul Ilia.

Acțiunea avută de pensionara Contesei Benckendorff pe a doua parte a parcursului a fost deadreptul formidabilă. Cu titlu de curiozitate furnizăm amănuntul că pe cel de-al douilea kilometru, deși a dat un lung galop în care a pierdut odată cu mult teren și prețios timp — Joppa Hannover a trotat pe 1.20.7.

Susceptibilă de mari progrese este de așteptat ca pensionara lui Terehov să ajungă cât de curând la recorduri apropiate aceluia de 1.20.

Sugerăm sportivei de autentică rassă care este Contesa Benckendorff trimiterea excelentei sale pensionare să dispute câteva importante probe în străinătate.

PRIMA VICTORIE A LUI DECISION PE TEREN ROMANESC

Premiul Malaga a adus prima victorie a lui Decision pe pistele noastre. Ceiace a interesat mai mult în această victorie a fost stilul în care a fost acoperit parcursul căci, ca valoare intrinsecă, nu prezintă prea mare semnificație întrucât primea însemnate avantagii dela cai cel mult egali lui.

Faptul însă că în mod extrem de ușor a acoperit kilometrul pe picior de 1.24.5 vine să ateste marea valoare a acestui element.

O impresie la fel de puternică a produs în această alergare comportarea lui Amilkar care avea de suportat un handicap insurmontabil obligat fiind să dea lui Decision 60 m.

Așteptăm cu multă curiozitate produșii acestor doi extrem de valoroși cursieri și nu dorim altceva (e drept suntem foarte pretențioși) decât să producă elemente de aceiași valoare cu ei.

Rezultatul alergărilor de eri

— FLOREASCA: Sâmbătă 15 Octombrie 1937 —

I. Pr. PIERROT — Grupa G — 18.000 lei — 1600 metri
Pr. I 12.000, II 3300, III 1800, IV 900 lei

1	Jade	1600	2.17^3	1.25^8	N. Gaidaev	13	14
2	Theodora	1600	17^9	26^2	St. Bordei	83	90
3	Havana	1600	18^4	26^5	Andreyevsky	30	27
4	Amsel	1600	19^2	27	M. Pavlic	138	110
	Hercegno	1600	19^9	27^3	E. Fischer	13	14

JADE aparține Grajdului Sterea.
Câștigător: Trib. 13; pel. 14. Plasat: Trib. 13, 18; pel. 12, 16.

II. Pr. MALAGA — Condiție — 21.000 lei — 1600 metri
Pr. I 14.000, II 3900, III 2100, IV 1000 lei

1	Decision	1680	2.16^8	1.24^5	Cercasoff	10	10
2	Amilkar	1680	18^9	22^7	E. Fischer	98	50
3	Voraus	1640	22^5	24^8	Dobrescu	788	195
4	Rosalinde	1620	23^1	27^3	C-dache	791	675

DECISION aparține Soc. Hipică Română.
Câștigător: Trib. 10; pel. 10. Plasat: Trib. 10, 10; pel. 10, 10.
Event (Jade—Decision): Tribună 17; peluză 16.

III. Pr. MOINEȘTI — Performanță — 13.500 lei — 2000 metri
Pr. I 9000, II 2500, III 1400, IV 600 lei

1	Va-ta	2020	3.18^9	1.32^5	Drăgostescu	222	144
2	Mura II	2100	20^2	35^3	T. Marcu	106	68
3	Sultana	2120	21^2	35	I. Zabelin	187	176
4	Dâmb	2020	21^3	40	Andreyevsky	33	35
	Elena	2040	23^9	39^7	Brânzeu	1125	4190
	Vrăjitor	2000	24^4	42^2	Podoleacov	33	35
	Pan W.	2000	24^3	42^5	P. Borisiac	1120	2095
	Bețiv	2040	25^9	40^8	Crotenco	20	18
	Peter Gordon	2020	26^8	42^4	S. Corol	54	75
	Harry Boy	2200	27^5	43^9	V. Lucan	640	1047
	Dor de Ducă	2000	33	45^4	Slobozenko	187	380
	Ivan	2000	depar.	—	Romaniuc	1493	190

VA-TA aparține d-lui M. Abăluță.
Câștig.: Trib. 222; pel. 144. Plasat: Trib. 31, 31, 45; pel. 29, 23, 36.
Event (Decision—Va-ta): Tribună 111; peluză 120.

IV. Pr. ILIA — Record — 34.000 lei — 2000 metri
Pr. I 16.000, II 4500, III 2400, IV 1100 lei

1	Joppa Hannov	2060	2.58^7	1.26^7	Cerkasoff	11	10^{50}
2	Valentio	2060	59^3	28^8	G. Crainic	220	152
3	Sam W.	2020	59^3	27^9	S. Corol	119	506
4	Gruia	2020	58^4	28^8	Andreyevsky	fără	par.
	Kanada	2020	04^4	29^6	E. Fischer	621	128
	Viziru	2020	07^4	33^7	C-dache	634	253
	Kundri	2000	08^3	33^3	St. Bordei	44	39

JOPPA HANNOVER aparține Contesei Benckendorff.
Câștigător: Trib. 11; pel. 10,50. Plasat: Trib. 13, 20; pel. 11, 10.
Event (Va-ta—Joppa Hannover): Tribună 234; peluză 475.

V. Pr. APOSTOL B. GRAJDANESCU (Oferit de d. Barbu B. Grăjdănescu) — Condiție — 36.000 lei — 1500 metri
Pr. I 25.000, II 5000, III 3000, IV 2000, V 1000 lei

1	Petruș	1600	2.20^4	1.27^3	P. Borisiac	21	25
2	Iubita	1600	21	28^1	Slobozenco	31	41
3	Grozava	1540	23	32^9	G. Crainic	184	126
4	Rama II	1560	24	32^3	Grünwald	80	62
	Ghid	1620	29^4	32^2	Andreyevsky	42	29
	Oborean	1560	32^5	37^8	Voronin	184	126
	Poenița	1600	33^8	36^1	I. Szabo	269	132

PETRUȘ aparține d-lor S. și N. Iaros.
Câștigător: Trib. 21; pel. 25. Plasat: Trib. 15, 14; pel. 16, 17.
Event (Joppa Hannover—Petruș): Tribună 31; peluză 33.

IV. Pr. FORMEND — Performanță — 15.000 lei — 1600 metri
Pr. I 10.000, II 2800, III 1500, IV 700 lei

1	Ninon	1660	2.28^8	1.29^5	Cerkasoff	21	20
2	Pikaver	1620	29	32	Lucan	fără	par.
3	Dolly W.	1660	29^4	30	S. Corol	80	54
4	Harry Piel	1660	30	30^9	Dobrescu	180	540
	Busuioc	1620	30^8	30^9	G. Ghinea	164	281
	Lăcrămioara	1640	31^4	32^3	I. Crotenco	621	462
	Bruma II	1660	32^5	31^8	Komarnițky	359	170
	Duda	1620	32	33^3	I. Szabo	139	148
	Aventurier	1660	33	32^2	T. Popa	623	281
	Rugina	1680	33^7	34^5	C-tandache	356	204
	Sorvaneț	1660	34^1	32^8	P. Borisiac	332	1304
	Peter W.	1640	34^8	34^3	C-stodorescu	155	131
	Sultan II	1640	35^1	35^7	N. Gaidaev	365	160
	Benito H. P.	1660	37^1	34^6	V. Vârlan	121	144
	Eggy	1660	37^4	34^8	Dumitrescu	113	216
	Talaz	1620	29	32	M. Pavlic	138	114

NINON aparține Contesei Benckendorff.
Câștigg.: Trib. 21; pel. 20. Plasat: Trib. 14, 22, 26; pel. 16, 25, 61.
Event (Petruș—Ninon: Tribună 67; peluză 8[illegible].

VII. Pr. VEDEREA — Handicap — 15.000 lei — 2000 metri
Pr. I 10.000, II 2800, III 1500, IV 700 lei

1	Ieroșca II	2020	3.01^9	1.30	Slobozenco	37	47
2	Fama	2020	02^3	28^5	St. Bordei	54	71
3	Lucifer II	2080	02^8	27^9	E. Fischer	345	202
4	Kamaa	2020	03	30^6	Grünwald	188	18
	Nation	2080	03	28^2	N. Gaidaev	[illegible]0	202
	Cupidon	2060	03^4	29	C-dache	26	56
	Pleava	2040	04^6	30^5	Dobrescu	99	100
	Friederike	2000	07^1	33^6	G. Crainc	243	250
	Isabela	2020	07^7	32^9	Gavrilescu	fără	par.
	Szelvesz	2040	08^3	32^3	Komarnițky	438	503

IEROȘCA II aparține d-lui N. Stănciulescu.
Câștig.: Trib. 37; pel. 47; Plasat: Trib. 18, 22, 74; pel. 18, 27, 65.
Event (Ninon—Ieroșca II): Tribună 67; peluză 65.

VIII. Pr. SHANGHAI — Handicap — 13.500 lei — 2000 metri
Pr. I 9000, II 2500, III 1400, IV 60 lei

1	Măgura	2040	3.32^8	1.43^4	I. Szabo	22	21
2	Desiș	2060	34^1	43^9	G. Ghinea	718	302
3	Elișor	2040	35^4	45^4	N. Gaidaev	68	110
4	Diadia Lul	2120	37^2	42^5	Dobrescu	85	193
	Pinkerton	2280	38^1	35^7	Gavrilescu	185	146
	Hollo	2220	38^4	38^5	E. Fischer	37	36
	Ștrengar	2220	38^3	38^4	Podoleacov	98	74
	Crăiasa	2080	40^3	45^9	C-tandache	478	348
	Sorana	2200	40^2	40^1	Andreyevsk.	98	74
	Vălmaș	2000	46^6	53^4	D. Pavel	1788	1618
	Cavaler	2220	căz.		N. Ionescu	93	88

MĂGURA aparține d-lui Col. Trifulescu.
Câștig.: Trib. 22; pel. 21. Plasat: Trib. 14, 130, 21; pel. 19, 95, 25.
Event (Ieroșca II—Măgura): Tribună 52; peluză 64.

IX. Pr. TOLOSA — Handicap — 18.000 lei — 1600 metri
Pr. I 12.000, II, 3500, III 1800, IV 900 lei

1	Guard. Girl	1640	2.27^5	1.29^9	E. Fischer	43	49
2	Voevodul Țig.	1640	27^9	30^2	Grünwald	52	50
3	Catinca	1640	27^9	30^2	G. Ghinea	51	59
4	Pleava	1640	28^1	30^3	Dobrescu	96	100
	Eftin	1500	28^3	32^7	G. Crainic	73	91
	Sonia W.	1640	29^7	31^3	S. Corol	109	120
	Blondella	1680	30^4	29^5	T. Marcu	140	165
	Igor	1620	32	33^8	G. Gram	366	501
	Livada	1600	32^1	35^1	C-todorescu	183	190
	Legionar	1600	33^5	35^9	Slobozenco	244	260
	Bruma II	1640	36^9	35^7	Komarnițky	814	7[illegible]6
	Oswalda	1640	dep.	—	M. Pavlic		154

GUARDIAN GIRL aparține d-lui Dr. Pantelimon.
Câștig.: Trib. 43; pel. 49. Plasat: Trib. 15, 17, 16; pel. 23, 18, 17.
Event (Măgura—Guardian Girl): Tribună 120; peluză 57.

Astăzi la Băneasa

In cadrul unui program interesant se vor disputa premiile Blaremberg și General G. Manu

Reuniunea pe care o programează astăzi Jockey Clubul, datorită unui program impecabil întocmit în care strălucesc drept stele de primă mărime premiile BLARAMBERG și GENERAL G. MANU este cel mai bun dintre câte prima noastră societate de curse ne-a oferit în această toamnă.

Vedeta zilei va fi constituită evident de întrecerea doi-anilor români din premiul BLARAMBERG, alergare care an de an suscită un deosebit interes.

Datorită apropierei de valoare dintre protagoniștii acestei alergări, ediția anului acesta se prezintă mai presus de orice critică.

Intâlnirea dintre Tarzan, Răzvrătit, Smaranda, Harța și Bock pe un parcurs ce îl abordă pentru prima oară este așteptată cu legitimă curiozitate de întreg publicul.

Această alergare este menită totdeauna să tranșeze rivalitatea existentă actualmente între aceste elemente, cât și să desemneze campionatul generației. Oricare dintre ei își va adjudeca victoria, un lucru este cert: titlul de campion se va găsi în posesia unui element valoros.

Cea de a doua probă importantă a programului va fi constituită de premiul GENERAL G. MANU în care se vor întâlni câteva elemente de elită ale turfului nostru precum sunt Buburel, Codru și Don Basil. La diferențele de greutate la cari vor concura, șansele sunt foarte apropiate și lupta se anunță pasionantă.

Acestor două mari alergări de atracție li-se mai adaugă premiul Sylvana în care își vor da întâlnire câtiva doi-ani promițători. Adăogat acestora cele 4 handicapuri ale zile ajungem la concluzia că astăzi Jockey Clubul va mai recolta un frumos succes.

Pariul austriac care va ajunge la aproximativ 300.000 lei va fi o atracție în plus.

Programul alergărilor

Băneasa: Ziua XI-a, Duminică 16 Octombrie

I. Pr. FLOREASCA — 1300 metri
H'cap vânzare — 20.000 lei

Furtuna	70½	0
Balsors	64	C. Radu
Vișina	61½	0
Credința	54	Huțuleac
Giovani	52	Mullot
Li	51½	Tănase
Băbuca	50½	Crișan
Jessica	50	Gosztonyi
Răscoala	49½	Logofătu
Meșteru Man	49	0
Titirez	49	Iosza
Răzleț	44½	0
Cărăbuș	47½	0
Licurici	40	Oprescu

II. Pr. EDWIN — 1600 metri
Welter handicap — 25.000 lei
Repriza I-a

Cin'te ține	65	0
Menelik	64½	0
Kasandra	62½	Huțuleac
Hop și eu	61½	0
Afurisit	47	0
Frunză	58	Gill J.
Goblin	57	Mullot
Boccacio	52½	Cucu
Onuța	51	Logofătu
Lăpușneanca	48	Tănase

III. Pr. SYLVANA — 1200 metri
40.000 lei

Bravo mă,	48	Oprescu
Ticu,	53½	0
Gloria	47½	Iosza
Boeru	51½	Crișan
Mont Blanc,	51½	Mullot
Halmei	49	0
Aida,	49	Burnea
Silfida	47½	0
Traviata	47½	Urdăreanu
Geana,	45½	0
Străjer	49	0
Blank	49	Huțuleac
Bécasse,	[illegible]3½	Nicodim
Leoaica	47½	Tănase
Hazard,	43½	0
Tricolor,	49	Logofătu
Harar	43½	Huțuleac I.

IV. Pr. BLAREMBERG
1600 m. (P. N.) — 150.000 lei

Răzvrătit	56	Gill J.
Smaranda	54½	Enescu G.
Tarzan	56	Ilinca
Blank	56	0
Bock	56	Vincent
Roy	56	Cucu
Nae	56	Enescu A.
Harța	54½	Huțuleac

V. Pr. GENERAL G. MANU
2300 m. (P. D.) — 70.000 lei

Afurisit	46½	0
Rubin	54½	Gill J.
Codru	56	Ilinca
Madrigal	49	Logofătu
Flor fina	50½	0
Don Basil	45½	Crișan
My Lass	44	0
Nolcică	46½	0
Buburel	59½	Vincent
Mitsouko III	57	0
Necaz	45½	Tănase

VI. Pr. EDWIN — 1600 metri
Welter handicap — 25.000 lei
Repriza II-a

Caiafa	62	Vincent
Jessica	61½	0
Gluma	60½	Gill J.
Meșteru Manol	60½	Ilinca
Boshko	60	Mullot
Naum	59½	0
Puișor	58	0
Minunat	54	Logofătu
Natasa	53	Cucu
Cărăbuș	53	0

VII. Pr. CAIMATEI — 2400 m.
Handicap — 35.000 lei

Magnat	48	0
Marcelia	60	Gill J.
Menelik	58	C. Radu
Kasandra	58	0
Hop și eu	57	Mullot
Afurisit	54	Huțuleac
Spătar	40	Cucu

1. PR. FLOREASCA. Balsors, Giovani și Titirez sunt caii între cari ar urma să se petreacă această alergare. Intre ei, marcarea unei preferințe este extrem de dificilă. Mai mult prin simplă impresie vom selecționa pe Giovani. Totuși o victorie a lui Titirez nu va fi de natură să ne surprindă.

Indicăm: GIOVANI—*Titirez*—Balsors.

2. PR. EDWIN rep. 1-a. Boccacio a primit o greutate extrem de favorabilă în acest handicap. Dacă îl va duce picioarele până la potou, veteranul va putea dispune de Frunza și Onuța care și ea are o șansă de prima ordine.

Indicăm: BOCCACIO—*Frunza*—Onuța.

3. PR. SYLVANA. Gloria în baza valoarei marcată în premiul Predicateur ar fi cea mai indicată să-și adjudece acest premiu. Facem totuși formale rezerve asupra șansei ce prezintă întrucât de atunci n'a mai apărut în public fiind victima unui ușor accident. Leoaica, în progres mare și Blank sunt primii capabili de a profita de un eventual eșec al ei.

Indicăm: GLORIA—*Leoaica*—Blank.

4. *PR. BLARAMBERG. Tarzan care la calcule ar prezenta un infim avantaj se lovește de inconvenientul distanței cu mult prea mari pentru posibilitățile lui. In asemenea împrejurări îi vom prefera pe Smaranda care stă pe câteva performanțe una mai meritorie ca alta. Principal adversar va găsi în Răzvrătit care în mâinile lui Gill este de scomptat că va marca o valoare superioară.*

Un out-siler extrem de posibil este Bock.

Indicăm: SMARANDA—Răzvrătit—*out-sider BOCK.*

5. *PR. GENERAL G. MANU se prezintă drept un duel Buburel — Codru, întrucât pentru Don Basil distanța este extrem de lungă.*

Intre Buburel și Codru, la diferența de 3 kg. cât îi desparte, este de preferat Buburel.

Indicăm: BUBUREL—Codru.

6. PR. EDWIN rep. 2-a. Din rândurile concurenților acestei curse se detașează în mod net, Gluma și Meșterul Manole. Prima dacă deține forma maximă va fi aproape o certitudine. Faptul că va fi alimentată la plecare pledează în acest sens. Totuși Meșterul Manole îi va fi un adversar serios.

Indicăm: GLUMA—Meșterul Manole.

7. PR. CAIMATEI. Afurisit și Menelik au fost foarte mult scăzute în acest handicap. Intre ei, marcarea unei preferințe este extrem de făcut. Mai mult prin simplă impresie vom selecționa pe Afurisit.

Indicăm: AFURISIT—Menelik.

VOLLEY BASKET-BALL

A III-a etapă a campionatului regional

programează pentru astăzi partide interesante, dar numai la categoria feminină

CALENDARUL ZILEI

TEREN SPORTUL STUDENȚESC
Str. Vasile Pârvan 1

ORA 8.30: Radu Vodă-Bonaparte, basket II, arb. Avachian.
ORA 9.00: Bonaparte-Aurora, fete cat. I, arb. Al. M. Donici.
ORA 10.30: Sp. Studențesc-Hai Hai, fete I, arb. C. Riegler.
ORA 11.15: Sp. Studențesc-Telefoane, volley amical.
ORA 15.00: I. P. P.-Radu Vodă, volley rez. II, arb. Sădeanu.
ORA 15.30: Radu V.-Rahova, basket rez., arb. Drăghicescu.
ORA 16.30: Tirul-Delavrancea, basket III, arb. M. Hariton.

TEREN C. F. R.
SPLAIUL INDEPENDENȚEI 114

ORA 8.45: Start B-E. F. A., fete cat. II, arb. Mărgineanu.
ORA 9.30: Telefoane-Start, fete cat. I, arb. E. Dumitrescu.
ORA 15.00: Spiru H.-Caraiman, basket III, arb. E. D-trescu.
ORA 16.00: A. S. 13-Pebe, basket II, rez., arb. E. Dumitrescu.

TEREN VERGU
BULEVARDUL PACHE 123

ORA 8.45: Crai Nou-Vif. Dacia, fete cat. II, arb. E. Cohn.
ORA 9.30: Iureș Club-Macabi, fete, cat. I, arb. F. Covaci.

TEREN A. C. S. A.
STR. ANTIM 73

ORA 8.00: Inainte-A. S. A., voley rez., arb. Teodoru.
ORA 8.45: Inainte-A. S. A., volley II, arb. Teodoru.
ORA 15.15: Rahova-Luceafărul, volley rez. arb. Teodoru.

TEREN M. OFICIAL
SPLAIUL INDEPENDENȚEI 114

ORA 9.30: Miorița-M. Oficial, fete cat. II, arb. M. Tomescu.

TEREN A. O. S.
STR. COLONEL PAPAZOGLU 38

ORA 9.30: Aurora B-Vergu, fete II, arb. Drăghicescu.

TEREN VELODROM
ȘOS. ȘTEFAN CEL MARE

ORA 8.30: Vif. Dacia-Sp. Haret, v. rez. III, arb. Sotir.
ORA 9.15: Delavrancea-Sp. Haret, volley III, arb. Țovaru.
ORA 9.30: Vif. Dacia-C.F.R.B.T., volley II, arb. Cojocărescu.
ORA 10: Vif. Dacia-A. S. 13, volley II, arb. Turry.
ORA 16: Vif. Dacia- Sp. Stud. basket III, rez., arb. Sotir.

TEREN PEBE
STR. MUREȘUL 6

ORA 9: Av. Sportiv-Luceafărul, volley II, arb. R. Ionescu.
ORA 10: Av. Sportiv-Luceafărul, basket II, arb. R. Ionescu.

Datorită faptului că ligа aprobase exclusivitate Sp. Studențesc dela ora 10, o mare parte din matchurile de volley-ball masculin s'au disputat în zilele trecute, astfel că ziua de astăzi nu mai programează decât un număr restrâns de partide oficiale.

Aceste partide sunt in majoritate de volley-bali feminin, așa că spectatorii nu vor avea nimic de suferit.

In plus, Sp. Studențesc, numai diputând jocul de basket-ball cu A. C. 23, a hotărât să joace un match amical de volley-ball cu Telefon Club, care prezintă un deosebit interes deoarece ambele echipe sunt singurele neînvinse încă în campionat și cu egale pretenții la titlul de campion.

Să trecem acuma în revistă partidele care se vor disputa.

HAI HAI—SP. STUDENȚESC

După înfrângerea de Duminică, Hai Haiul va căuta să se reabiliteze.

Credem că va reuși, chiar destul de ușor, căci cu toată pregătirea din ultima vreme, Sp. Studențesc este departe de a ajunge la nivelul Hai Haiului.

Partida va fi însă disputată și va prilejui un spectacol destul de frumos .

IUREȘ CLUB—MACABY

Excampioanele au o sarcină destul de ușoară, Macabi fiind mult mai inferioară.

Este și timpul ca să mai răsufle puțin, după două partide „trase de păr".

BONAPARTE—AURORA

Derbyul zilei este însă întâlnirea dintre Aurora și Bonaparte.

Ultima a dovedit o formă minunată reușind să țină în etapa trecută in șah pe Iureș, pe care cu puțin noroc ar fi putut să-l învingă.

Astăzi va căuta să se refacă, dar va trebui să se întrebuințeze la maximum, pentru a nu termina învinsă Aurora fiind un adversar mult mai dificil.

START CLUB—TELEFON CLUB

„Campioanele", după două partide destul de dificile din care au scăpat ușor, susțin astăzi un joc pe care nu îl pot pierde în nici un chip.

„Telefonistele" nu pot face altceva decât să se apere cu cât mai mult succes.

START B.—E. F. A.

E. F. A., va trebui după două partide câștigate extrem de ușor — să depună o muncă titanică spre a nu suferi un eșec.

Nu credem însă că va reuși să-l înlăture, adversarele fiind mai rutinate.

AURORA B—VERGU

Un joc echilibrat și o victorie la limită. Iată tot ce promite această partidă în care adversarele se prezintă cu șanse egale.

Care va reuși însă să câștige este greu de spus. Prin simplă impresie pronosticăm victoria Vergului.

INAINTE—RADU VODA

După o partidă pierdută prin forfait și alta câștigată tot prin forfait, Inainte va trebui să plece steagul pe teren în fața echipei Radu-Vodă, care a dovedit în cele două etape că este capabilă de multe lucruri frumoase.

TELEFON CLUB—SP. STUDENȚESC VA INLOCUI MATCHUL LUI A. C. 23

Gruparea Sportul Studențesc, pentru a umple golul lăsat de absența lui A. C.

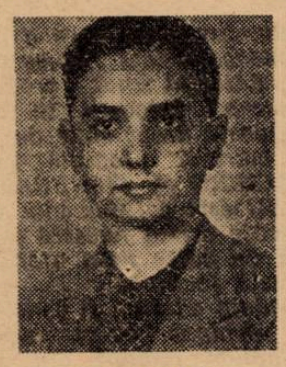

NELU DAVID

23, a hotărât să joace un match de volley-ball cu Telefon Club.

Așa după cum am spus mai sus aceste echipe sunt singurele neînvinse până acum — în cadrul campionatului Sp. Studențesc în matchul de eri, Telefon Clubul are toate șansele să câștige.

FORMAȚIILE : TELEFON CLUB : Balosache, Vârgolici, G. Petrescu, Herold, Bolintineanu, Carabella.

KATIO AMAN (Start Club)

M. MARINESCU (V. S. C.)

NELLU ROȘIANU

SP. STUDENȚESC : Rațiu O. Teodoru, Danielescu, Niculescu, Grigorescu, Bălteanu.

Rezultatul matchurilor de eri

Sp. Studențesc a câștigat cu greu un match în care era mare favorit

Eri după amiază s'au disputat mai multe partide de volley și basket-ball, în cadrul campionatului regional, complectate și de partide amicale.

Cea mai interesantă dispută e fost între Sp. Studențesc și Bonaparte. Un match extrem de strâns, care a dat „palpitații" în egală măsură ambelor grupuri de suporteri.

Să trecem însă la analiza matchurilor jucate.

SP. STUDENȚESC-BONAPARTE 16-18; 15-12- 15-14

Pornit net superior Sp. Studențesc a trebuit să se întrebuințeze la maximum pentru a nu înregistra un eșec.

Cauza a fost comportarea mai mult decât slabă a unora din jucători, printre care, în primul rând, figurează Cicero Danielescu și C. Notti, după care Fanu Teodoru și G. Niculescu.

Grigorescu, nu a avut pase deloc.

Rațiu a fost singurul care a jucat bine, foarte bine chiar.

Bonaparte, deși s'a prezentat în formație completă, a avut totuș câteva puncte negre.

Astfel, dacă Ioanid ar fi pasat bine lui Roșianu, partida putea fi câștigată.

Destul de slab, a jucat Puiu Gheorghiade.

Cei mai buni au fost: Nelu Roșianu care a scos la fund mingii aproape imposibile iar la fileu a jucat magistral și Bebe Tipărescu.

JOCUL

In primul set Sportul conduce la zero până la nouă, dar este ajuns la 14. Urmează un duel de toată frumusețea, care se termină după nenumărate „consecutive" în favoarea Bonapartiștilor.

In setul al doilea „istoria se repetă", cu singura deosebire că „universitarii" reușesc să mențină avantajul și să câștige.

Setul al treilea începe în avantajul echipei Bonaparte care menține situația, reușind să aibă set-ball la 10. Dar Sportul refac terenul, câștigând grație lui Rațiu setul și partida.

BONAPARTE—TELEFON CLUB 16-14; 7-15; 15-12

A urmat apoi o partidă de volley-ball femenin între Bonaparte și Telefon Club.

Prima a câștigat — deși în 5 jucătoare — în dauna Telefon Clubului, complectat cu o jucătoare dela Sp. Studențesc.

Jocul a fost frumos, dar i-a lipsit nota caracteristică jocurilor oficiale.

Cea mai bună jucătoare dela Bonaparte a fost Lullu August, urmată de Anny Agapie.

Dela Telefon Club s'a remarcat Maia.

Ploeștii găzduesc astăzi un interesant program poli-sportiv

In fruntea programului se găsește, pentru prima oară, volley-ballul

Ploeștii găzduesc astăzi un interesant program poli-sportiv.

Intr'adevăr începând de dimineață cu volley-ballul continuând cu hand-ballul și încheind cu foot-ballul, capitala Prahovei nu se poate plânge de inactivitate sportivă.

Interesant de știut este însă că locul de frunte îl ocupă volley-ballul care programează patru partide extrem de interesante, dintre care cele două susținute de gruparea Prahova sunt oficiale, contând în cadrul campionatului ligei „Muntenia".

IATA PROGRAMUL COMPLET AL REUNIUNILOR SPORTIVE

TEREN „ACȚIUNEA PRAHOVEANA"

Volley-ball

ORA 10.15: Prahova—V.S.C., match de campionat pentru categoria III-a rezerve, arb. Epuran.

ORA 11: *Prahova—Monitorul Oficial*, match de campionat pentru categoria III-a, arb. Epuran.

TEREN „STADIONUL MUNICIPAL"

ORA 15: *Prahova—V.S.C.*, hand-ball, campionatul ligii „Muntenia".

ORA 15: *Hai Hai —S.C. 38*, match amical de volley-ball femenin.

ORA 16: S.C. 38—V.S.C., match amical de volley-ball masculin.

FOOT-BALL

Prahova—Macabi, campionatul diviziei naționale B.

❖

Partidele oficiale de volley-ball vor constitui desigur un spectacol interesant, echipele bucureștene fiind de o valoare ridicată, așa că vor da o dârză replică gazdelor, care rămân însă favorite de departe.

Deasemenea turneul organizat de S. C. 38 sub patronajul d-lui prof. Rădulescu, va constitui un punct de mare atracție.

De data asta, cele două echipe bucureștene sunt favorite.

Mai ales Hai Haiul, care este campion regional și luptă în campionatul bucureștean cu mult succes, nu poate fi decât învingător, mai cu seamă că echipa gazdă este la primul match cu un adversar atât de serios.

Să vedem, însă, dacă rezultatele depe teren se vor conforma prevederilor noastre, deși nu vedem ce cauze le-ar putea răsturna.

Rezultate de eri

VOLLEY CAT. III-a

Arhitectura — Tirul 12—15, 15—11, 15—9.

VOLLEY Cat. II-a

Pebe — E.F.A. 14—15, 15—6, 15—8.
Pebe — E.F.A. (rez.).

BASKET CAT. II-a

Arhitectura — Pebe 38—13 (24—1).

Citiți UNIVERSUL LITERAR

Astăzi se dispută ultima probă a campionatului național de munte

Hans Stuck, Petre Cristea, ing. Jean Calcianu, Ion Popa, Niculae Niculici și Lazăr Georgescu vor lupta pentru stabilirea celor mai bune timpuri în categoriile respective. Recordurile coastei amenințate.

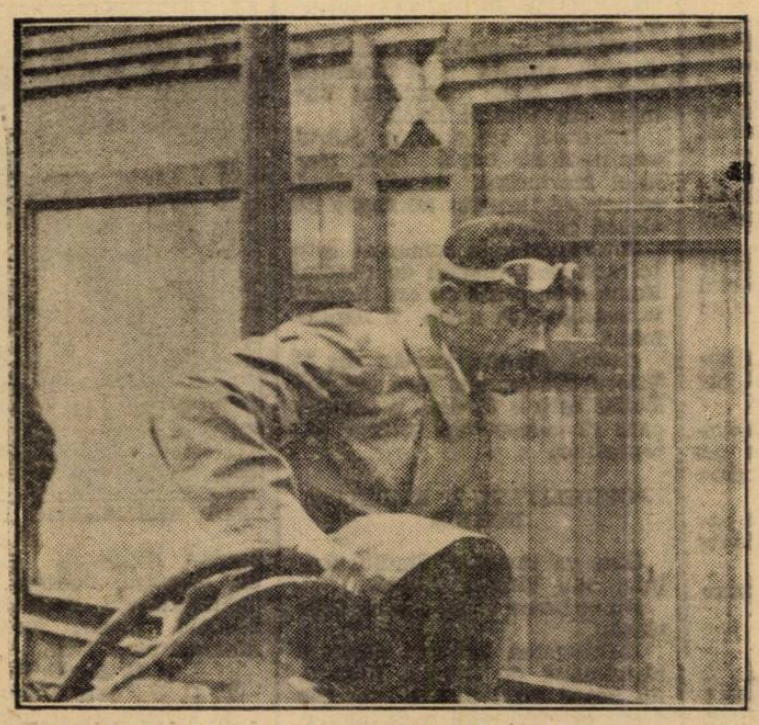

Ing. Jean Calcianu după terminarea unui antrenament

Activitatea oficială în domeniul automobilistic și motociclistic se va încheia astăzi, când pe coasta dela Poiana Brașovului se va disputa ultima probă contând pentru campionatul de munte al României.

In regia Moto Clubului din localitatea dela poalele Tâmpei, această ultimă încercare a anului făgăduește că fie la înălțimea probelor similare desfășurate în actualul sezon. Credem deci că, cortina va cădea pe un act de mare însemnătate și aceasta datorită faptului că el este menit să clarifice un campionat dintre cele mai viu disputate.

UN CONCURENT DE CLASA EXCEPȚIONALA

Ultima încercare din cadrul campionatului de munte al României va străluci și prin prezența în luptă a germanului Han Stuck care, copleșit de atenția cu care a fost înconjurat în tot timpul șederii lui în țară, a ținut să-și răsplătească gazdele printr'un al doilea start.

Desigur că, noua încercare la care se va supune asul german, este mult mai grea decât examenul pe care l-a trecut, în mod atât de strălucit, la Feleac.

Se pare însă că Hans Stuck vrea să demonstreze că victoriile lui nu se datoresc numai mașinei pe care o pilotează. Și cea mai nimerită ocazie s'a ivit.

Suntem dornici să revedem pe Hans Stuck, mai ales că alergarea dela Poiana Brașovului are marele dar de a ne edifica asupra adevăratelor lui posibilități.

DOUA NECONTESTATE VALORI ROMANEȘTI

Automobilismul românesc aruncă în lupta ce se va încinge astăzi la Poiana Brașovului, două necontestate valori. Este vorba de Petre Cristea și ing. Jean Calcianu, cei doi serioși candidați la titlurile naționale.

Suntem convinși că acești doi piloți vor căuta, prin excepționala lor îndemânare, să contrabalanseze avantajul pe

CALCIANU

care puterea mașinii îl acordă lui Hans Stuck.

MOTOCICLIȘTII

Proba motociclistă nu va fi mai puțin disputată. Duelul Ion Popa—Niculae Niculici care urmează să dea la iveală pe noul campion de coastă al României, pasionează în cel mai înalt grad.

Deasemenea nu trebue neglijat spectacolul pe care ni-l rezervă cei trei protagoniști ai motocicletelor pe trei roți : Lazăr Georgescu, căp. C. Aslan și Otto Pfennings.

CONCURENȚII

Lista de înscrieri închisă Vineri seara cuprinde următoarele nume :

AUTOMOBILE CURSE

Hans Stuck, Auto-Union.
Ing. Jean Calcianu, X.
Petre Cristea, B. M. W.

AUTOMOBILE SPORT

Ing. Jean Calcianu, Hotchkiss.
A. G. G. de Chastelain, B. M. W.
William R. Young, B. M. W.
Dr. Titu Manicatide, Fiat.
Carol Luatmann, Fiat.

MOTOCICLETE CURSE

Ion Popa, Norton.
N. Ionescu-Cristea, Norton.
Nicolae Nicolici, I. R. A.
Lazăr Georgescu, N. S. U.
Bucur Gâlcă, N. S. U.
Iosif Roman, Rudge.
Erich Lautmann, Rudge.

MOTOCICLETE SPORT

Andrei Szekely, Rudge.
Emeriche Gratz, B. M. W.
Willy Richter, Norton.
Dan Tatușescu, B. M. W.
Zoltan Kertesz, B. M. W.
Ing. Anton Loiso, Ariel.
Vasile Petrescu, T. W. N.
Marin D. Pașalega, O. R.

MOTOCICLETE CU ATAȘ

Cpt. Const. Aslan, Sarolea.
Lazăr Georgescu, N. S. U.
Otto Pfennings, Zündapp.
X, A. J. S.

CLASAMENTELE IN CAMPIONATUL DE COASTA

Dat fiind că întrecerea de la Poiana Brașovului va hotărî soarta clasamentelor campionatului de munte al

După una din victoriile sale Hans Stuck prezintă mașina ...curioșilor

României, vom reaminti situația de până acum.

Iat-o :

AUTOMOBILE CURSE

1. Petre Cristea, 0+5+5=10 puncte.
2. Michail Sontag, 5+4+0=9 puncte.

PETRE CRISTEA

3. Ing. J. Calcianu, 0+3+4=7 puncte.

AUTOMOBILE SPORT

1. Rautenstrauch, 5+5+1=11 puncte.
2. Ing. J. Calcianu, 0+2+4=6 puncte.
3. Petre Cristea, 0+0+5=5 puncte.
4. Manicatide, 3+2+0=5 puncte.
5. Michail Sontag, 4+0+0=4 puncte.

MOTOCICLETE CURSE

1. Ion Popa, 5+4+5=14 puncte.
2. Nicolae Niculici, 4+5+4=13 puncte.
3. N. Ionescu Cristea, 3+3+2=8 puncte.

MOTOCICLETE SPORT

1. Dan Tatușescu, 5+5+4=14 punce.
2. Zoltan Kertesz, 0+4+3=7 puncte.
3. Emerich Gratz, 0+3+2=5 puncte.

MOTOCICLETE CU ATAȘ CURSE

1. Lazăr Georgescu, 0+4+5=9 puncte.
2. Otto Pfennings, 0+5+0=5 puncte.
3. Căp. C. Aslan, 0+0+4=4 puncte.

MOTOCICLETE CU ATAȘ SPORT

1. Otto Pfennings, 0+0+5=5 puncte.

ȘANSELE CONCURENȚILOR

Lipsa de spațiu nepermițându-ne să ne întindem prea mult, ne vom indica favoriții în puține cuvinte.

Iată-i :

Automobile curse : **HANS STUCK**, Petre Cristea.

Automobile sport : **ING. JEAN CALCIANU**, W. R. Young, **A. G. G. de Chastelain.**

Motociclete curse : **ION POPA**, Nicolae Nciolici, **N. Ionescu-Cristea.**

Motociclete sport : **ANDREI SZEKELY**, Dan Tatușescu, **Emerich Gratz.**

Motociclete cu ataș : **LAZAR GEORGESCU**, **Otto Pfennings.**

RECORDURILE VOR FI IMBUNATAȚITE

Calitatea concurenților ne îndreptățește la cele mai bune așteptări. Credem că majoritatea recordurilor în ființă vor fi sensibil îmbunătățite.

r. o. d.

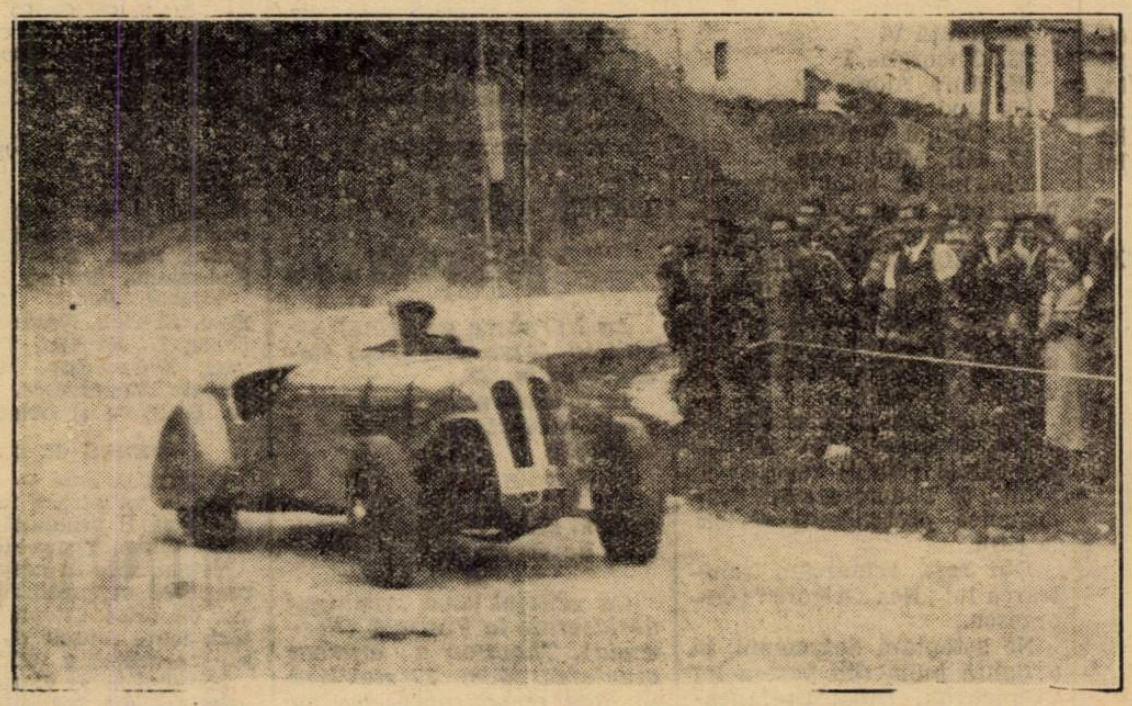

Petre Cristea într'unul din virajurile dela Sinaia

CICLISM

Astăzi la Brăila

„Reprezentația" de închidere a sezonului

Tudose, Mormocea, Țapu Stefaniți și Steinhardt „actorii principali"

La Brăila, — vechiul centru ciclist, — se închide astăzi stagiunea 1938, cu reuniunea anuală de accentuată importanță: „Cupa General Macri".

Actorii principali ai acestei reprezentații de închidere, sunt: Marmocea, Țapu, Tudose Steinhardt, Ștefaniți și I. Cristea.

Simpla prezență a acestor nume pe afișul reuniunii e suficientă pentru a ne aștepta la un spectacol ales, sau mai bine pentru ca brăilenii să fie siguri, că vor viziona o întrecere interesantă.

Un mănunchi de ași care se întâlnesc în ultima reuniune a anului fiecare din ei tinzând să-și încheie sezonul cu o performanță strălucită care să-i permită luxul unui somn liniștit până la începerea sezonului viitor.

Dacă vor reuși sau nu nu se poate anticipa.

Totuși se pare că Tudose, întrucâtva restabilit, în urma rănilor căpătate recent, va cuceri semi-fondul și chiar viteza.

De altfel această dublă victorie ar fi o binemeritată răsplată în urma unei revoltătoare serii de ghinioane.

Să nu se uite că Ștefaniți dorește să-și ia revanșa, în urma înfrângerilor suferite la București și că s'a pregătit intens.

e singurul brăilean periculos a viteză.

La semi-fond Voican — excelentul pistar brăilean, și Mihail Ștefaniți vor face desigur jocul lunganului Mormocea, care, acum, la închidere ține să mai guste din aplauzele tumultoase cu care publicul brăilean îl răsfață.

O figură cât mai bună, strălucită chiar, — el vizează victoria, îl știm noi, — i-ar prinde foarte bine în preajma deschiderii sezonului monden brăilean de iarnă (baluri, serate, etc.) în care „fotogenicul" Mormocea nu se poate plânge că nu realizează... „performanțe" strălucite.

(Asta ca o compensație a vieții rigide, de regim sever, din timpul verii)

Steinhardt și Țapu sunt oameni dedemult, ei fiind capabili de mari surprize.

ION CRISTEA

Deasemenea Pustay e un semn de întrebare, firește fără prea mari pretenții.

O ZI MARE

In linie generală astăzi pe parcul sportiv din orașul dunărean pedala va cunoaște o zi mare.

O luptă îndrăcită, spectaculoasă, în care combatanții vor da totul pentru victorie, asigurând, astfel, faze osebit de atractive.

Nu ne îndoim că va fi așa.

„Actorii" ultimei „reprezentații" vor lucra serios, realizând „arta pură".

Așa ne place să-i vedem, indiferent de rezultatul final: sportul de cât mai bună calitate și apoi restul.

Reuniunea de închidere a sezonului brăilean merită acest cadou din partea alergătorilor.

Mai mult; în rândurile spectatorilor brăileni se va afla pe lângă obișnuiții pasionați și protipendada orașului.

Deci un „atout" în pentru a cuceri definitiv această categorie de spectatori valoroasă.

Tufă, Silivestru, V. Ioniță și Tudoroiu favoriți în campionatul categoriilor superioare

In timp ce la Brăila vedetele se vor războ aprig pentru „Cupa General Macri", secondate de câteva „semivedete", în Capitală, reprezentanții categoriilor inferioare își vor disputa întâietatea în cursa rezervată lor special și în joc fiind titlul de campion.

Iată

LISTA PARTICIPANȚILOR

1. Iacob C.
2. Bulgaru N.
3. Niculescu C.
4. Bârzea I.
5. Andreescu I.
6. Boroneață Gh.
7. Georgescu Gr
8. Verone P.
9. Enache V.
10. Ignat P.
11. Ignatovici D.
12. Cotroceanu I.
13. Haiducu I.
14. Tudoroiu I.
15. Nițescu A.
16. Steinhardt I.
17. Virgil I.
18. Silivestru I.
19. Dina Gh.
20. Dumitriu C.
21. Ștefănescu N.
22. Ioniță V.
23. Gheorghe I.
24. Fufă Alex.
25. Ruduță Gh.
26. Cornel Vintilescu.
27. Gh. Mihăilescu.

Din întreg lotul extragem următorul mănunchi de favoriți: Victor Ioniță, Tudoroiu, Fufă și Silivestru.

Dintre toți, pe Fufă îl considerăm drept favorit, firește în baza antecedentelor, deși de câtăva vreme nu l-am mai văzut activând.

Facem însă o oarecare rezervă deoarece atât Silivestru cât și ceilalți favoriți V. Ioniță și Tudoroiu sunt deasemenea pretendenți serioși la titlu.

Din rest, remarcăm reintrarea lui „Nea Grigore" (Georgescu.

Ne așteptăm deasemeni, la o figură bună din partea lui Cotroceanu, Dina, Ștefănescu și, eventual, Verone.

Atletism

Azi la Cluj

O interesantă reuniune cu caracter național

Splendidul stadion Regele Carol din capitala Ardealului va găzdui azi, ca spectacol de închidere al atletismului someșan, o interesantă reuniune atletică cu caracter național.

Organizatoarea acestei reuniuni, Clubul Atletic Cluj, a făcut invitații tuturor atleților din țară legitimați la F. R. A., astfel că pe drept cuvânt i s'a dat calificativul de „națională".

Asupra numelor celor ce vor concura nu putem spune nimic, fiindcă până în prezent nu ne-a parvenit nici un nume.

Totuși credem că invitațiile făcute de clujeni vor avea ecoul dorit.

NUMEROASE PREMII PUSE ÎN LUPTA

Pentru stimularea concurenților, organizatorii au pus în dispută mai multe plachete și medalii, — cari vor fi decernate primilor trei clasați la fiecare probă.

Iată un puternic motiv să credem că acest concurs se va bucura de un desăvârșit succes sportiv.

PROGRAMUL CONCURSULUI

100 m. plat.
200 m. plat.
400 m. plat.
1000 m. plat.
2000 m. plat jun.
110 m. garduri jun.
200 m. garduri.
Săritura în înălțime.
Săritura în lungime.
Săritura cu prăjina.
Triplu salt jun.
Aruncarea greutății.
Aruncarea greutății jun. 6 kg.
Aruncarea discului.
Aruncarea ciocanului.
Concursul este organizat în conformitate cu regulamentele F. R. A.

De pe pistă...

La Nürnberg germanul Sebastian Mayr a aruncat ciocanul 56 m. 87.

In aceași reuniune Gottschalk a sărit în lungime 7 metri 08.

*

La Slingsas (Suedia) discobolul Berg a avut o aruncare de 50 m. 44.

*

Cu prilejul unei reuniuni desfășurate la Vestfold (Norvegia), Thoreson a aruncat greutatea 15 m. 30 stabilind un nou record norvegian la această specialitate.

RUGBY

Astăzi se dispută prima etapă a campionatului

Astăzi după amiază pe Velodromul din șos. Ștefan cel Mare și pe terenurile dela șosea, 8 echipe își vor disputa întâietatea în cadrul primei etape a campionatului.

Matchurile de astăzi promit a fi interesante, ținând seama de intensele pregătiri ce au făcut echipele în vederea etapei de astăzi.

Cel mai important match al zilei se anunță a fi ciocnirea dintre echipele Stadiului Român sau Viforul Dacia?

Dumineca trecută, în cadrul semifinalelor cupei Gen. Gabriel Marinescu, aceste două echipe au furnizat un rugby de aleasă calitate.

Interesantă de remarcat este înfrângerea suferită de Stadiul Român, cu toate că era favorit în matchul de acum o nâptămână.

Astăzi, Stadiul Român cât și Viforul Dacia, vor face tot posibilul spre a furniza o partidă care să corespundă tuturor așteptărilor.

POSIBILITATILE AMBELOR ECHIPE

Cine va învinge? Stadiul Român nau Viforul Dacia?

Nu se poate răspunde cu ușurință.

Infrângerea suferită acum o săptămână de Stadiul Român, nu poate servi în nici un caz drept criteriu spre a da pe Viforul Dacia învingător sigur

Viforul Dacia posedă o linie de înaintare redutabilă mobilă și foarte eficace în joc de tușe și apărare.

In schimb, Stadiul Român, posedă o puternică linie de atac.

La fund, Tudor Ion, dacă va fi într'o zi bună, va putea spulbera multe acțiuni periculoase.

Inclinăm să credem că după o partidă disputată, matchul se va termina la egalitate.

MOLDOVEANU A. TOMA (T. C. R.)

Matchul se va disputa pe terenul m. 3 dela șosea, ora 13.30, arbitru fiind d. V. Fanella.

FORMAȚIILE

Stadiul Român: Tudor Ion, Virgil Ion, Cornel Munteanu, Gabay, V. Munteanu, Andronache, Turuț, Argeșiu, G. Ionescu, Roos, Blasech, Crivăț, Slobozianu, Scarlat și Soare.

Viforul Dacia: Brătan, C. Beju, Sterian, Vasilescu, I. Nicolau, G. Fanella, Traian, Covaci, Caracaș, Kurtzbauer, Krantz, Zugrăvescu, Zamfirescu, Bolțeanu și Grigorescu.

VENUS—R. C. B.

O partidă care — nu ne îndoim — va atrage mulți spectatori va fi prilejuită de întâlnirea dintre Venus—R. C. B.

Venus, care în acest sezon, a reușit să se prezinte mai presus de orice așteptări, are astăzi, toate șansele de a învinge tânăra echipă a R.C.B.-ului.

Matchul se va disputa pe Velodromul din șos. Ștefan cel Mare, la orele 15.30.

Ostilitățile vor fi conduse de d. Iuscinski.

Venus: Tofan, Walter, N. Anastasiade, Ștefănescu, Vespremeanu, C. Florea, Epure, Dragoș, Păcuraru, Anastasiade, Pariton, Sedey, Naum, Tănase Georgescu.

R. C. B.: Popescu, Handoca,

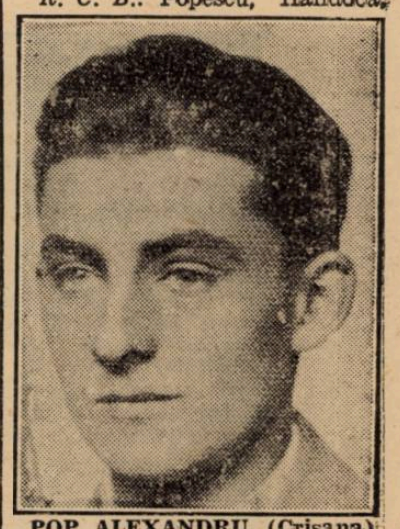

POP ALEXANDRU (Crișana)

Iordan, Nițulescu, Alexandrescu, Gerescu, Porascu, Neamțu, Trandafirescu, Dumitriu, Mony, Manciu, Lazăr, Anastasiu și Alexandrescu Ticu.

T. C. R.—C. F. R.

T. C. R., care Dumineca trecută a reușit să termine la egalitate cu Sportul Studentesc, în cadrul cupei Gen. Gabriel Marinescu, va lupta azi cu tânăra dar inimoasa echipă a C. F. R.-ului.

Găsim necesar, să menționăm că feroviarii practică un rugby foarte spectaculos, a cărui notă caracteristică o formează elanul jucătorilor.

Partida se dispută pe terenul nr. 1 dela șosea la orele 15.30, sub conducerea d-lui Camil Ion.

T. C. R.: Moldoveanu, Dragu, Ghica, Marinescu, Popovici, Pană, Chițu, Tanoviceanu, Irimia, Exarhu, Burlescu, Țaranu, Bârsan, C. Popescu și Marin.

C. F. R.: N. Ionescu, Soare, State, Mere, Cârciumaru, Zamfir, Milea, Brănișteanu, Clinciu, Secară, Ionescu II, Bâtu, Țenescu, Gruia și Augustin.

R. C. 13—SPORTUL STUDENȚESC

In sfârșit, ultima partidă din cadrul categoriei onoare, va pune față în față echipele R. C. 13 și Sportul Studențesc.

Sportul Studențesc, indiscutabil, manifestă superioritate atât la grămadă cât și pe linia de atac față de tânăra echipă R. C. 13.

Nu este exclus ca R. C. 13, să depună multă rezistență.

Partida se va disputa pe terenul nr. 2, la orele 15.30.

Va conduce d. I. Georgescu.

R. C. 13: Ifrim II, Oprescu, Dumitriu, Bratu, Marinescu, Grigorescu, Anghel, Stenghel, Porancea, Vasiliu, Rădulescu, Simeș, Veluda, Ciupea, Oprescu II.

Sportul Studențesc: Dan Iovănescu, Grigorescu, Damian, Sadoveanu, Dinescu, Diamandi, Nedelceanu, Diaconu, V. Niculescu, Cameniță, Macarovici, Ionescu I., Fântâneanu, Ropală (Tarabega).

CELELALTE INTALNIRI

Promoție

Venus—C. F. R.: ora 10, teren III, arb. A. Mărășescu.

Victoria—Av. Sportiv, ora 9, ter. I, arb. Rădulescu.

CATEGORIA II-a

Amical

Venus—Viforul Dacia, ora 13.30, arb. Ghimbeteanu.

Vulpoiul ringului românesc

Moți Spakow

Orfan la vârsta de 7 ani! Prima „directă" în nas și... o legătură de chei după ceafă drept medicament. Marathonist, jockeu și electrician la Alhambra. „Să te faci boxeur", a decretat Marcu. Elev la sala Petre Alexandrescu. „Ilove you", spunea unei englezoaice, la Paris, dar tot o româncă i-a furat... inima! Două berze într'un picior, și cămila buclucașe...

După cum luna Martie nu lipsește niciodată din postul Paștilor, oricât s'ar modifica sorocul calendarului gregorian, tot așa nici Moți Spacov nu putea să lipsească din pagina mea cu viețile „romanțate" ale boxeurilor.

Moți Spacov și-a trăit și-și trăește intens viața; mai are el din când în când câte o poticneală, dar aceasta nu are prea mare importanță; dar astăzi, când Europa trece printr'o criză, trebuia și Moți să fie în ritmul vremii și să treacă printr'o criză de popularitate...

Dar colbul va așterne uitarea și pe asta: capul să trăiască, belele pot cădea cu nemiluita...

INTR'O CASA CU 5 COPII

Moți Spacov, s'a născut la Ismail și este unul din cei 5 copii ai cinstitului tipograf din Galați, care în micul atelier în care tipărea anunțuri de căsătorie, de moarte, liste de mâncare pentru birturile orașului și cărți de vizită pentru protipendada gălățeană, scotea câștigul necesar cu care întreținea numeroasa lui familie.

Moți nu a cunoscut prea bine pe părinții lui; ei au murit când eroul nostru nu avea decât 7 ani. Or, de atunci a trecut un sfert de veac.

Pentru copiii bătrânului tipograf din Galați, bunica a rămas singura bucurie sufletească a copiilor.

Zdravănă femeie!... bătrâna... poate să aibă aproape 100 ani, se sprijină într'un baston solid și fumează ca o... șerpoaică. Pe ea o iubesc toți copiii: și fetele măritate la Paris și aceea măritată la București precum și cei doi băeți Moți și Marcu. Dar pe ultimul îl iubește cel mai mult. Și au toți o frică de ea — ceva nemaiauzit! Când bătrâna bate din baston în podea, este o liniște în casă de numai musca, se aude!

O COPILARIE CA ORICARE ALTA..

Moți era un copil bondoc și bine legat chiar de mic, depe timpul când învăța la școală; într'o zi s'a jucat cu un prieten și acesta l-a lovit în nas; sângele a curs șiroaie și copilul speriat a dat fuga acasă. Mamă-sa — obicei băbesc de mahala — i-a pus după ceafă o legătură de chei... ca să-i oprească sângele...

Altădată la Moreni, a trecut o căruță peste el și vizitiul ca să-l îmbuneze și să nu mai plângă i-a dat... 2 mere din grămada pe care o transporta cu căruța la târg. Moți a tăcut... și a mâncat bolbotinele...

Pe timpul nemților când coada la brutării se măsura cu... ruleta și nu cu metru de croitoreasă, Moți care nu avea decât 11 ani stătea la rând dela 3 noaptea; ca să nu răcească la picioare, bunica lui îi cumpărase o pereche de galenți de lemn și astfel că oricâtă lapoviță ar fi fost, el nu suferea de răceală...

ȘCOALA NU I-A PLACUT...

A fost puturos la carte; s'a ținut mai mult de haimanalâc. Trăgea la fit și fugea în piața halelor unde pe timpul vacanței scurte din primăvară se făcea antrenament de oină.

Aci l-a văzut și admirat pe Toto Murgășianu când juca oină. De atunci îi poartă o stimă mare deoarece l-a văzut că era un mare „dibaci" la prindere. Când intra el în careu, toată echipa lui scăpa de bătaie....

Moți în haimanalâcul lui a făcut și... atletică ușoară. Făcea curse de alergări pe stradă pe pariuri: plecarea era din curtea școalei... în recreație și sosirea era tocmai la Grădina Icoanei unde poposeau pe bănci și căscau gura la alții... cască gură!

Dar aceasta nu putea să dureze mult timp și Spacov trebuia să-și găsească o meserie...

ELECTRICIAN LA ALHAMBRA ȘI CALARET LA HIPODROM

M'am angajat la Alhambra ca electrician — ne povestește Moți; e o meserie pentru care nu trebuie prea multă ucenicie.

Acolo era mare aiureală: fetele din balet, mirosul acela de parfum prost, de pudră... îmbrânzită și de mucigai din cabinele umede, nu-l prea încânta pe copilul acela care atunci deschisese ochii pe viața de noapte.

Dimineața însă era prezent la hipodrom, unde prietenii de seama lui, jockey și băeți de grajd, îi dădeau voie să încalece „pursângii" la antrenament. Astfel în aerul ozonat din zilele de toamnă, când soarele colorează totul într'un aur roșiatic, Spacov în bricess, pe șeaua cu scările scurte aluneca în galopul lin al calului cu forme feline pe fâșia verde mătăsoasă a pistei de galop.

Aceasta era plăcerea lui cea mare; dacă cineva l-ar fi pus să se decidă între un antrenament la curse sau o săptămână de... păpică regulată, Moți ar fi înlăturat poftițoasele nevoi ale fizicului pentru o călărie de condiție.

Astfel timp îndelungat a călărit la Gabens, Durnell și Costandache. Prietenii cei mai buni ai copilului erau bătrânul Gill și jockeul Cristoff.

MARCU L-A DECIS PENTRU BOX

In fiecare seară Moți își vedea de meserie la Alhambra. Când o siguranță se ardea, Moți era persoana cea mai căutată. Intr'o seară era o gală de box; Marcu, fratele lui Moți, a văzut într'un colț o serie de tineri cari se agitau, făceau fel de fel de mișcări din pumni. „Ce e cu ăștia?" a întrebat Marcu și la auzul că sunt boxeuri, a declarat: A! dacă e așa, apoi pe ăștia îi bate Moți la sigur!

Astfel Marcu a decretat că Moți trebuie să se facă boxeur și... boxeur s'a făcut!

Meseria de boxeur a inaugurat-o Moți Spacov prin... vizite!

A vizitat pe str. Corăbiei sala Sporting-Clubului. Aci a văzut pe Lancia, pe Vârtej, pe Paradescu și s'a speriat de ei. „Aoleo! ce voinici sunt!"... și a plecat... săturat de ce văzuse.

Dar Marcu stăruia: „Moți! să faci și tu box!"

...și pentru prima dată, lui Moți i se făcut frică de... adversarul din față!...

IN SALA LA PETRE ALEXANDRESCU

Moți Spacov a intrat timid în sala Tirului unde pe acele timpuri Petre Alexandrescu era maestrul sălii de pe Splaiu.

Nimeni nu l-a băgat în seamă; prima mișcare de pumn i-a arătat-o Eftimie Mihăilescu; nu avea chiloți, dar prietenul lui Puggi, a rezolvat repede acest neajuns, a tăiat ismenele lungi și cu... băeri ale lui Moți, făcându-le chiloți. Timid cum era, nu făcea antrenament decât după ce pleca toată lumea astfel că într'o seară Vâlsan și-a bătut joc de el; l-a luat la un antrenament la mânuși și-i spunea mereu să țină capul sus, după care-l pocnea! Și astfel l-a tot „pocnit" până i-a spart obrazul.

Acasă a mai mâncat o bătae dela bunică-sa.

Dar într'o zi maestrul Alexandrescu s'a decis să se ocupe de el și astfel Moți a fost pus în... probă. Primul match l-a făcut cu Vasile Baciu. Moți și-a pocnit adversarul de-a văzut stele verzi, dar Baciu l-a apucat de mâini; Moți a tras să-și scoată mâinile din strânsoare, dar a tras atât de bine că i-a scos și mânușile adversarului...

Stevens care arbitra, a oprit lupta, a pus din nou mânușile în mâinile lui Baciu și până la urmă a mâncat Moți o bătae... soră cu moartea!

Acesta a fost debutul...

Dar orice zi întunecată în zori, prevestește un timp frumos pentru restul ei...

Astfel că debutul lui Moți terminat cu o înfrângere rușinoasă, a prevestit o carieră strălucită.

Căci nu putem numi altfel cariera unui boxeur cu peste 200 matchuri și care a vizitat ca boxeur toată Europa, afară de peninsula Scandinaviei și Rusia. De Moți Spacov știe tot Parisul, precum și toate metropolele mari ale bătrânului continent...

Amintirile lui Moți Spacov sunt delicioase; al nu are darul însă a le povesti; totuși, în fraze scurte și întretăiate de râsul situațiilor comice de atunci, Spacov te poate ține o noapte întreagă cu povestea întâmplărilor petrecute în lungile lui peregrinări.

O IDILA INCEPUTA LA PARIS CU O ENGLEZAOICA ARTISTA LA FOLIES BERGERES ȘI TERMINATA LA BUCUREȘTI CU O ROMANCA

Era o iarnă groaznică; viscolul care rareori este întâlnit la Paris, vântura acum cristali de zăpadă prin Place d'Etoile înecându-i apoi în apele tulburi ale Senei. Spocov ajunsese la Paris căci trebuia să boxeze cu Lepage, dar... viața de noapte își are farmecul ei, astfel că boxeurul român între două antrenamente vizita și teatrul Folies Bergeres. Aci a cunoscut o englezoaică, pe frumoasa Jo. Cu ea a hoinărit o noapte întreagă prin Place de Ternes, prin boatele Montmartreului și spre dimineață au poposit la barul Loraine, unde au făcut un concurs: cine poate bea mai multe gyn-uri!

Nu știe cum a ajuns la hotel Bohy Lafayete unde locuia...

Dimineața s'a trezit în camera de duș; a aflat că a fost adus acasă de un sergent de stradă care scotocindu-l i-a aflat adresa. A fost suit ca... un mort, în ascensor și debarcat la etajul IV unde locuia.

S'a jurat-că'n viața lui nu mai pune gyn în gură.

Cu Jo s'a întâlnit a doua și a treia zi și încă s'ar mai fi întâlnit zile multe dacă o blondă nu l-ar fi strigat în hall-ul hotelului cu cea mai răspicată limbă românească: Ce mai faci Domnule Spacov?

Astfel a cunoscut-o pe românca aceea blondă, dar nici azi nu poate ști dacă blondul era natural sau... contrafăcut deoarece tocmai atunci frizerii inventaseră drăcia aia de... Komol!

Moți a dus-o pe româncă la match și apoi au pornit-o iar prin barurile Parisului. Zorii zilei i-a prins în Montmartre la Melody Bar și numai servitorii cu măturoaiele i-au izgonit de acolo...

Idila a durat mai departe, s'a prelungit și la București și ea a dispărut spre marea părere de rău a boxeurului.

DOUA BERZE INTR'UN PICIOR

Spacov se înapoia odată din Grecia pe vaporul „Polonia" numai în... chiloți de dril. Hainele le lăsase pe vaporul România și luat de un antren de prieteni în Pireu, a chefuit în „neglijé" o noapte întreagă. Dimineața când s'a dezmeticit vaporul plecase cu hainele lui iar Spacov s'a îmbarcat pe vaporul polonez care pleca la scurt interval după celălalt.

Pe vapor a legat prietenie cu un inginer din Sudan, care era în trecere prin țara noastră și care-și continua voiajul spre Anglia. Moți l-a hotărît să facă o... escală în București și într'o seară au pornit-o spre... Cărăbuș. Cu două baletiste, Moți și englezul au plecat spre „Parcul Fericirii" unde s'a lăsat cu un chef monstru, cu spargeri de pahare și cu fuga celor două... berze deoarece baletistele jucau la Tănase în scena „Două berze într'un picior!..."

PIRAMIDELE ȘI CAMILA...

Mulți au spus că Moți Spacov seamănă cu Sfinxul care străjuește pustiul Saharei. Moți curios să vadă dacă e adevărat, a pornit într'un amurg, cocoțat pe o cămilă condusă de doi „țigani" înfășurați în cearșafuri albe, spre acest loc mult vizitat de mii de turiști.

S'a uitat, l-a admirat dar... a mai admirat și o mulatră cu părul de abanos și ochi de tăciune stins...

Și arăpoaica venise tot cu cămila. La plecare Moți s'a cocoțat între cocoașele cămilei și din ochi n'o slăbea însă pe fata Deșertului. Cămila ca... toate cămilele... prozaică, s'a ridicat de jos cam brusc și l-a proectat pe Moți pe o traectorie curbilinie tocmai cu nasul în nisipul fin și fierbinte al deșertului atât de cântat de Pierre Benoit în Atlantida...

Toată noaptea Moți a scârțâit în măsele nisipul fin pe care l-a inhalase pe nări, în atingerea bruscă cu... solul.

DADACA LA COPII

La Atena, Moți a dat de bunul lui prieten Csillag care angajat acolo pe câmpul de curse se mutase cu toată gospodăria. Pe timpul când Moți poposise în țara măslinelor și a untdelemnului, nevasta jockeului era plecată în Ungaria la neamuri.

Csillag rămăsese cu fetița lui cea mică Mietta. Dar pentru călăreț, sosirea prietenului a fost binevenită. Când el pleca la lucru pe hipodrom la antrenamentul cailor, Moți prepara cafeaua cu lapte pentru Mietta, îmbrăca fata, o spăla pe ochi și fetița îl iubea mai mult decât pe tată-su. Seara, Moți nu putea să plece în haimanalâc, până când nu adormea copilul cu vre-o poveste cu cocoșul roșu...

INTR'O NOAPTE INTR'O STAȚIE DIN POLONIA...

...un pungaș a vrut să-l buzunărească. Moți care era singur în compartiment l-a adormit cu un pumn și a strigat după șeful trenului. Pungașul a fost dus într'o stație pentru anchetă iar Moți care nu înțelegea nici o iotă limba polonă a revenit în tren de frica vr'unui tovarăș al individului care din „răzbunare să nu-i... „salte" și valizele din plasă.

Treeuse mai mult de 10 minute și ancheta se prelungea; la un moment dat toată „gașca" cu pungaș în frunte vine la Spacov:

— Ce-ai avut cu el, că nu-i pungaș... e negustor!

— Dar ce vreți ca să-i scrie în acte că-i pungaș?

Văzând că-i rost să doarmă el acum la comisariat pe chestia... negustorului, Moți l-a tras de mână pe „negustor", i-a dat voie să stea în compartiment, iar spre ziuă, simte că cineva-l deșteaptă. Se uită și vede pe „șmecherul" care-l sculase și-și ia... rămas bun dela el.

Ar fi multe de spus de Moți de chestia când Jeni Dumitrescu colegul meu de redacție, îl luase în manajament și-l conducea până acasă de frică să nu se încurce Moți la vre'o petrecere... dar după a cărui plecare... pleca și el pentru ca să se întoarcă în zorii zilei.

Dar... spațiul nu-mi dă voie. Deci spre regretul tuturor închei aci aventurile boxeurului de care am discutat azi.

Moți Spacov rămâne — cu toate păcatele lui — una dintre cele mai mari figuri ale boxului românesc și e păcat că viața lui, câteodată foarte liberă, a întunecat splendida lui comportare sportivă.

— i. a.

Hans Stuck
a avut un mic accident la antrenamentul de eri
A absentat Petre Cristea
Traseul prost, nu promite prea mult pentru azi

Brașov, 15 (prin telefon dela trimisul nostru special):

Tihnita viață a burgului, dela poalele Tâmpei, a fost întreruptă astăzi de sgomotul infernal produs de uruitul motocicletelor și mașinilor în drum spre Poiana, locul antrenamentului.

Pe străzile înguste ale cartierului Schei, cu case cocoțate pe piscurile care sugrumă par'că acest tentacul al Brașovului, — Schei, — cu porți grele, masive și ferecate, au forfotit în sus și'n jos.

Lumea a eșit la porți și ferestre să vadă ce este.

Mamele grijulii și-au strâns, plozii depe uliți.

Se desfășoară cursa de coastă și lume multă s'a adunat într'o clipită la locul antrenamentului.

Mai mult, celebrul Hans Stuck, omul a..tor performante de răsunet, va lua parte, și este, deci așteptat c unerăbdare.

Majoritatea motocicliștilor și parte din automobilisti. sunt prezenți.

HANS STUCK A LOVIT CUTIA DE VITEZE

La restaurantul Solomon, situat în pitorescul punct al începerii sinuoasei pante, Hans Stuck și-a aliniat masina. De data asta, ea are roti duble.

Stuck a cercetat pista și a procedat în consecință.

Urcând în spre Poiană, după câteva încercări Stuck a izbit, într'un viraj, cutia de viteze.

TOTUSI N'A RENUNTAT

Părerea de rău pe care a produs-o vestea acestui mic accident a fost însă repede înlăturată, deoarece Stuck a anunțat că și-o va schimba și se va prezenta în mod cert la startul probei.

IMPRESIA LĂSATĂ DE HANS STUCK

Antrenamentul marelui as german a fost urmărit cu deosebit interes și toți cei de față, și în special cunoscătorii, au fost unanimi în a recunoaște că Stuck merge admirabil.

Și în adevăr, ca o consecință a marilor sale calități și a rutinei sale, Hans Stuck a sesizat imediat modul în care trebuie să se întrebuințeze pe această rută dificilă.

Intr'un cuvânt, impresia produsă a fost din cele mai bune.

PETRE CRISTEA A ABSENTAT

Este știut că Michael Sontag va absenta dela start.

Astăzi, la antrenament, ne-a fost dat să înregistrăm o absență care a produs destulă nedumerire. E vorba de Petre Cristea.

Este indiscutabil că numai motive excepționale l-au reținut de a nu se prezenta.

Se vorbește însă că el va face o „raită" până în Poiană, mâine în zori, înainte de cursă.

MOTOCICLIȘTII

Motocicliștii s'au antrenat intens.

Dintre toți Popa și Niculici lasă să se întrevadă o luptă acerbă între acești doi excelenți piloți. Ultimul însă a avut oarecari dificultăți din cauza aprinderii.

Restul concurenților au făcut antrenament serios. A făcut impresie bună Emerich Gratz care pare a fi un „out-sider" periculos.

CUM SE PREZINTĂ TRASEUL

Traseul coastei de data asta se prezintă foarte prost.

In viraje numeroase pietre, care împiedecă serios, iar liniile drepte au pe alocuri mici făgașe care jenează mult la direcție.

După starea terenului este de așteptat că cifrele ce se vor stabili mâine nu vor fi prea strălucite.

Și seara a căzut peste Schei, motoarele și mașinile s'au retras, piloții ducându-le la o ultimă revizuire în vederea „reprezentației" de mâine.

Pentru 18.000.000 lei

Jack Doyle
a fost arestat la New-York

Cunoscutul boxeur de categorie grea, Jack Doyle, învingătorul lui Ben Foord și semifinalist al campionatului britanic la cat. grea, a fost arestat Marți la hotelul unde stătea la New-York.

Arestarea s'a produs în urma reclamației fostului său manager Thomas Mac Govern, care îi cere restituirea unei sume de 100.000 de dollari (lei 18 milioane)!

Campionatele mondiale universitare din 1939 vor avea loc la Viena

Cu ocazia congresului comisiei sportive a „Uniunei Internaționale Universitare", care a avut loc la Glasgow, G. Fischer, președintele studenților germani a anunțat că viitoarele campionate mondiale vor avea loc la Viena și nu la Bonn, cum fusese inițial proectat.

La această ședință s'a decis ca niciun sport nou să nu mai fie programat, iar dacă vreo întrecere nu va reuni adeziunea cel puțin a patru națiuni să nu mai aibe loc.

La aceste campionate vor putea participa toți studenții născuți după 1 Ianuarie 1912.

Jocurile universitare de iarnă vor avea loc în Norvegia.

O zi neagră
pentru fruntașii campionatului engle
Everton, Arsenal, Derby County, Wolverhampton învinși!

Londra, 15. — A 10-a etapă a campionatului englez a furnizat înfrângerile echipelor fruntașe.

Leaderul Everton a cedat cu 2:4 lui Bolton Wanderers, iar derby-ul londonez dintre Chelsea și Arsenal a revenit cu acelaș scor primei.

Derby County, care având un match mai mult jucat și găsindu-se la egalitate de puncte (16) cu primul clasat Everton, avea fericita ocazie să ocupe acest loc pentru o săptămână, a fost de asemenea învins de... Birmingham, astfel că rămâne unde a fost.

Rezultatele de eri.

LIGA I

Birmingham - Derby County 3 : 0.
Bolton-Everton 4 : 2.
Charlton Athletic - Huddersfield Town 2 : 1.
Chelsea-Arsenal 4 : 2.
Leeds United-Wolverhampton Wanderers 1 : 0.
Sunderland-Leicester City 2:0.
Liverpool-Aston Villa 3 : 0.
Manchester United-Blackpool 0 : 0.
Middlesbrough-Grimsby Town 3 : 2.
Preston North End - Portsmouth 2 : 2.
Stoke City-Brentford 3 : 2.

LIGA II-a

Burnley - Blackburn Rovers 3 : 2.
Coventry City-Bury 0 : 0.
Luton Town-Bradford 2 : 2.
Newcastle United - Tranmere Revers 5 : 1.
Norwich City-Swansea Town 3 : 0.
Nottingham Forest-Westham United 0 : 0.
Plymouth Agyle - Manchester City 0 : 0.
Sheffield United-Millwall 2:1.
Southampton-Sheffield Wednesday 4 : 3.
Tottenham Hotspurs-Fulham 1 : 0.
Westbromwich Albion - Chesterfield 1 : 0.

SCOȚIA

Aberddeen-Ayr United 5 : 2.
Motherwell-Albion Rovers 4:2.
St. Mirren-Hamilton Academicals 2 : 1.
Hearts-Arbroath 1 : 1.
Kilmarnock-Falkirk 1 : 1.
Queen of South-St. Johnstone 1 : 1.
Raith Rovers-Hibernian 1 : 2.
Rangers-Patrick Thistle 4 : 1.

GLASGOW

Celtic-Clyde 3:0 *(Finala Cupei din Glasgow).*

Campionatul european de baskett-ball feminin

Roma 15. — Campionatul european femenin de baskett-ball continuă, interesând cercurile sportive locale. Suntem spre sfârșitul competiției, iar rezultatele penultimei etape sunt:

Lituania — Franta 20:14
Polonia — Elveția 34:6

Lituania se găsește în fruntea clasamentului și se pare că va fi câștigătoarea campionatului european.

Turneul de hockey pe iarbă dela Amsterdam

Amsterdam 15. — Azi a început în localitate un turneu internațional de hockey pe iarbă la care iau parte echipele reprezentative ale Belgiei, Franței, Germaniei și Olandei.

In prima zi s'au înregistrat următoarele rezultate:

Germania — Belgia 5:1 (1:1).
Olanda — Franța 2:1 (1:1).

Calendarul internațional automobilistic

Paris, 15. — Cu ocazia ședinței federației internaționale automobiliste (AIACR), care a avut loc aci, reprezentanții Germaniei și Italiei au combătut schimbarea formulei concursurilor internaționale, care trebuia să se aplice și au reușit ca vechea formulă să mai fie prelungită cu încă un an.

Luni, 17 crt. comisia calendarului internațional va ține ședință și va fixa definitiv datele competițiunilor în cursul anului viitor.

Dintre cele 86 probe internaționale, dăm mai jos cele mai importante:

Marele Premiu Monaco la 15 Aprilie 1939.
Concursul Internațional Eiffel la 21 Mai.
Marele Premiu Indianopolis 30 Mai.
Marele Premiu Belgian la 25 Iunie.
Marele Premiu Francez la 9 Iulie.
Marele Premiu al Germaniei la 23 Iulie 1939.
Cupa Ciano la 30 Iulie.
Cupa Acerzo la 13 August.
Marele Premiu al Elveției la 20 August.
Marele Premiu al Italiei la 10 Septembrie.
Concurs internațional la Viena la 17 Septembrie.
Concurs pt. Marele Premiu al Cehoslovaciei la 24 Sept.
Marele Premiu al Angliei la 30 Septembrie.
Marele Premiu al orașului Milano la 1 Octombrie.
Marele Premiu Rio de Janeiro 18 Octombrie.

Matchul de hand-ball Germania-Ungaria

Azi după amiază, pe terenul BEAC din Budapetsa, se dispută matchul de hand-ball dintre reprezentativele Germaniei și Ungariei.

Ne apărându-și titlul în timp reglementar

Wouters a pierdut titlul Europei la categoria semi-mijlocie

Paris 15. — **Titlul european la categoria mijlocie a rămas din nou vacant pentru că boxeurul belgian Wouters, deținătorul campionatului, nu s'a întâlnit cu challengerul său francezul Cerdan.**

In scurt timp după Gustav Eder și Felix Wouters este nevoit să abandoneze acest titlu. De data asta însă pentru neînțelegere asupra locului unde trebuia să se dispute lupta. Fostul campion avea angajamente pentru Bruxelles, iar IBU fixase matchul pentru Paris.

O nouă competiție se va deschide în curând pentru titlul de campion european la categoria semimijlocie, la care desigur vor participa Wouters, și Gustav Eder.

Selecționata orașului Frankfurt va juca anul viitor, de Paști în București
Iar revanșa va avea loc în Iunie sau Iulie 1939

Se știe că mai de mult, FRFA a primit o ofertă a districtului Frankfurth în sensul ca o selecționată a Capitalei să susțină câteva jocuri în Germania.

Eri însă, reprezentantul acestui district a anunțat secretariatul general că selecționata orașului Frankfurth vrea să joace întâi în București și apoi să ofere revanșa în Germania.

FRFA a răspuns că nu poate organiza acest match decât de sărbătorile Paștilor, iar revanșa nu poate avea loc decât după campionat, adică în luna Iunie sau Iulie.

Selecționata bucureșteană va susține și un al doilea match, la Stuttgart.

Editura Societății Anonime „Universul", București—România

Taxa poştală plătită în numerar conform aprobării dir. g-rale p. t. t. nr. 70.346 938.

2 LEI

UNIVERSUL

16 PAGINI

213-1938

Redacţia şi Administraţia: Palatul „UNIVERSUL", str. Brezoianu 23—25. Telefon: Centrala:3.30.10; Redacţia: 4.21.81. Redactor responsabil EUGEN DUMITRESCU

Proprietar: „Universul S. A.
Adm.-delegat STELIAN POPESCU
Inscris sub No. 167, Trib. Ilfov

Nr. 213. — Anul I ● BUCUREŞTI. — Marţi 18 Octombrie 1938

ABONAMENTE: 3 luni Lei 150 | 6 luni Lei 270 | 1 an Lei 500

ŢARA
şi-a sărbătorit REGELE
la trecerea în al 46-lea an al vieţii Sale

Poporul român a trăit eri o zi de mare sărbătoare.

M. S. Regele Carol II, duhovnicul său, Şi-a încrustat al patruzeci şi cincilea semn pe răbojul vieţii şi în istoria neamului.

Tineretul român participă cu tot sufletul la această fericită aniversare a Suveranului Său şi, strâns unit în jurul Tronului, odată cu întreg poporul, îi strigă:

Să trăeşti Majestate, pentru fericirea României, întru mulţi şi glorioşi ani.

Humis între Wetzer şi Lengher, sau între ciocan şi nicovală, ceeace tot una e...

La Rapid, Negru a trebuit să intervină şi el de nenumărate ori. In clişeul de mai sus, portarul feroviarilor „culege" destul de sigur balonul.

Etapa luptelor strânse
Trei matchuri nule, doi 3-1 şi o victorie din penalty
iată bilanţul zilei de eri
Surpriza cea mare: drawul dela Reşiţa
Venus continuă să conducă în clasament

Etapa a VI-a a campionatului Diviziei Naţionale A s'a soldat cu rezultate destul de normale.

Nu s'a produs nicio surpriză, deoarece unii dintre învinşi s'au prezentat la match cu echipe descompletate sau în condiţii nefavorabile.

Aşa cum am prevăzut, cele două derby-uri s'au terminat nedecis, rămânând ca rivalitatea să fie tranşată la primăvară.

E totuş demn de remarcat că la matchurile dela Timişoara şi Bucureşti s'a luptat cu mult suflet, jucătorii cheltuindu-şi mai mult disponibilităţile psihice de cât pe cele trupeşti.

Deasemenea nu trebue să trecem cu vederea jocul excepţional de brutal făcut de Rapid, care a binevoit să uite că footballul nu trebue să ne întoarcă la epoca peşterilor.

Amefa a învins la Arad un Juventus descompletat, aşa că rezultatul nu trebue să ne mire.

Un rezultat curios şi în aceeaş măsură dubios a obţinut F. C. Carpaţi asupra Tricolorului C. F. P. V. Băimărenii au învins numai în minutul 87 printr'un penalty de care s'au bucurat, dar de care s'au mirat chiar şi ei.

La Reşiţa, U. D. R. a obţinut încă un match nul. Gloria este în revenire şi a condus până spre sfârşitul matchului, când reşiţanii au reuşit să egaleze.

La Cluj, Sportul Studenţesc a cedat cu un scor net Victoriei. Nu trebue să ne mirăm de acest rezultat, deoarece Victoria ştie să joace acasă, iar Sportul Studenţesc n'a făcut deplasarea în cele mai bune condiţiuni sufleteşti. Mai mult, după câteva rezultate nerecomandabile, Victoria trebuia să învingă într'un joc pe care-l făcea acasă. Iar sorţii triştі au căzut tocmai asupra Sportului Studenţesc.

Nota caracteristică a etapei este echilibrul dintre adversari, care s'a soldat cu trei matchuri nule, o victorie dubioasă la limită şi două victorii mai clare.

De marcat că atât matchurile nule cât şi victoriile, cu o singură excepţie, au avut la pauză un scor alb — 0-0 —, forţele dezechilibrându-se numai în partea a doua a matchului, când echipele cu condiţie fizică mai slabă au cedat în mod fatal.

Mai trebue să arătăm că cele trei victorii au fost obţinute pe teren propriu, învinşii fiind handicapaţi atât de oboseala deplasării cât şi de public.

REZULTATELE TEHNICE

Venus-Rapid 0—0
Ripensia-Chinezul 1—1 (0—0)
Gloria—U. D. R. 1—1 (0—0)
F. C. Carpaţi—Tricolor C. F. P. V. 1—0 (0—0)
Victoria—Sportul Studenţesc 3—1 (0—0
Amefa—Juventus 3—1 (2—0)

In urma acestor rezultate, clasamentul a luat următoarea înfăţişare:

1. — Venus	6—3—3—0—17 : 6=9	(3)
2. — F. C. Carpaţi	6—3—2—1—11 : 9=8	(4)
3. — Ripensia	6—2—3—1—17 : 12=7	(5)
4. — Victoria	6—3—0—3—13 : 9= 6	(6)
5. — Juventus	6—3—0—3—13 : 10=6	(6)
6. — Rapid	6—2—2—2—8 : 6=6	(6)
7. — Sp. Studenţesc	6—2—2—2—11 : 9=6	(6)
8. — U. D. R.	6—1—4—1—11 : 7=6	(6)
9. — AMEFA	6—2—1—3—12 : 17=5	(7)
10 Chinezul	6—1—3—2—10 : 14=5	(7)
11. — Tricolor CFPV	6—2—0—4— 6 : 17=4	(8)
12 Gloria	6—1—2—3— 7 : 13=4	(8)

ARBITRII SECREŢI DE ERI

Venus-Rapid : dr. Stanciu
Victoria-Sp. Studenţesc : G. Buşa.
F. C. Carpaţi-Tricolor C. F. P. V. : Ritter.
A.M.E.F.A.-Juventus : dr. Russu Gabriel.
Ripensia-Chinezul: I. Ceaureanu.
UDR-Gloria : Huniade.

31.800 SPECTATORI

In etapa de eri au asistat 31.800 spectatori :
Bucureşti : 20.000
Reşiţa : 1500
Timişoara : 4000
Arad : 2000
Baia Mare 1800
Cluj : 2500

AUTORII GOALURILOR

Au marcat câte un goal : Fritz *(Gloria)*, Krubl *(U. D.R.)*, Schwartz *(Ripensia)*, Klimek *(Chinezul)*, Pernecky, Batrin, Reinhardt II *(A.M.E.F.A.)*, Prassler *(Juventus)*, Cociuban II, Ţăranu, Căpuşan *(Vict.)*, Gică Popescu *(Sp. Stud.)*, Teleky *(F. C. Carpaţi)*.

Papana
a aterizat la Miami
parcurgând prima etapă a raidului în condiţiuni optime

Căpitanul Alexandru Papana, despre al cărui raid New-York—Bucureşti am pomenit la timp, a decolat, după cum se ştie — din punctul iniţial Sâmbătă după amiază.

Tot Sâmbătă, la ora 21, Papana a aterizat la Miami, parcurgând această primă etapă a raidului, în excelente condiţii.

Cum însă timpul se anunţă defavorabil, el urmează a pleca mai departe — spre America de Sud, — abia astăzi după amiază, sau mâine dimineaţă.

CAMPIONATUL DISTRICTUAL

Tricolor-Venus învingător la scor

Călărași, 16 (prin telefon). In cadrul campionatului districtual, Tricolor Venus a dispus de Vifor Dristor (Silistra) cu 8-1 (2-0).

Au marcat: Negulescu (3), Stanciu (2), Ciugurel (2) și Apostol. Pentru învinși a înscris Popescu în proprie poartă.

Juniorii Viforului Dristor au câștigat prin forfait matchul cu Tricolor-Venus.

Textila M.W. a invins Jahn cu 5-1 (3-1)

Iași, 16 (prin telefon). — Textila M. W. din localitate, a jucat azi după amiază cu Jahn din Cernăuți, de care a dispus cu categoricul scor de 5:1 (3:1).

Gazdele au obținut o victorie categorică și absolut meritată. Jocul a fost foarte frumos și spectaculos, avantajul avându-l tot timpul gazdele.

Punctele au fost înscrise de Florian (3), Pocol și Glück pentru Textila, iar pentru Jahn a înscris Wagner.

Matchul a fost condus de d. Vladovici (Chișinău).

CATEGORIA I-a
SERIA A.

VIFORUL DACIA A INVINS GLORIA CU 6—1 (1—0)

Pe un timp splendid și cu spectatori mulți, s'a desfășurat eri dimineață pe terenul din str. Ștefan cel Mare (Velodrom) matchul de football dintre Viforul Dacia și Gloria.

Victoria a revenit galbenilor care au dispus ușor cu 7-1 de albaștri.

Gloria prezentându-se favorită a întâlnirii a trebuit să plece steagul în fața galbenilor.

De remarcat că în acest sezon Viforul Dacia a prezentat o echipă tânără alcătuită din juniorii crescuți în propria-i pepinieră.

Cu astfel de echipă, galbenii merg din victorie în victorie și se impun cu desăvârșire.

Matchul a fost deasupra așteptărilor, Gloria fiind forțată să joace în nota adversarului.

Dealtfel și scorul de 7-1 oglindește, fidel, superioritatea gazdelor care au fost totdeauna în ofensivă.

Echipa din Șos. Ștefan cel Mare ne inspiră multă încredere și este cel mai temut adversar al echipelor din această categorie.

Pentru galbeni au înscris: Tony (2) Cociu (2) Nicolau (3) iar pentru Gloria, Vârgolici.

Sau remarcat: Orniac, Cociu, Ghia, Lupu și Nicolau de Viforul.

Dela Gloria, portarul Antonescu a fost formidabil, fiind cel mai bun din 22

La fluerul d-lui Repanovici, s'au aliniat următoarele echipe.

Viforul Dacia: Orniac, Lupu, Sterian, Cociu I, Cociu II, Gheorghiu, Filimon, Vulescu, Nicolau, Ghia, Tony Beșteley.

Gloria: Antonescu, Cojocaru, Pițu, Dodu I, Lupșa, Cucer, Iordache, Vârgolici, Lică, Belu, Dodu II, Petrescu.

TITANII-OLIMPIA
5—3 (3—0)

TEREN: ACSA.
ORA: 11
ARBITRU: D. Jaresevici Iosef.
Spectatori: 500.

AU MARCAT: Cornel (2) Boți, Călinescu și Nicolae (Titani) și Tacur, Crutescu (2) unul din penalty.

S'AU EVIDENȚIAT: Nicolae, Ileuță, Cornel (Titanii) și Pomojescu, Antonescu și Crutescu (Olimpia).

FORMAȚIILE TITANII: Ileuță, Mureșan, Boita, Sasu, Văcaru, Nicolae, Juilland, Dormons, Cornel, Călinescu, Boti; OLIMPIA: Volica, Pasca, Schwader, Dobra, Niculescu, Antonescu, Pomojescu, Tacer, Crutescu, Popa, Georgescu.

Titanii și-a manifestat încă odată superioritatea învingând un adversar periculos: Olimpia. In repriza primă se găsesc în permanență în terenul Olimpiei și marchează chiar în minutul 2 de joc. Dominația Titanlior devine din ce în ce mai insistentă și reușesc să-și mărească avantajul în minutul 7, ca apoi să mai înscrie un punct și să termine prima repriză cu acest rezultat. La începutul reprizei a II-a, Olimpia domină serios dar... Titanii marchează.

Având acest avantaj Titanii slăbesc alura și dau ocazie Olimpiei să înscrie punctul de onoare.

Olimpia mai găsește o situație bună de remarcat la un corner, dar portarul Ileuță scăpând o minge din mână, face ca Pomojescu să înscrie dela 2 metri al doilea goal al Olimpiei: Titanii se deslănțuesc din nou și marchează ultimul goal al lor. Olimpia mai obține un penalty pe care-l fructifică și cu acest goal marchează și scorul final al partidei. Titanii mai au câteva acțiuni dar fără rezultat. Fluerul arbitrului găsește mingea în careul Olimpiei. Cu această victorie Titanii au obținut un rezultat excelent ținând seamă de valoarea adversarului și de galeria ostilă pe care au avut-o.

M. OFICIAL-„SOCEC"
4—2 (2—2)

Teren: Stadion
Ora: 11.
Arbitru: Zahregian
Formațiile: *M. Oficial*-Pleșea, Marinescu, Mișu, Niculescu, Farkaș, Petrescu, Burliu, Bonaș, A. Cireș, Beneș F. Mitu C.

Socec: Stanciu, Sitaru, Popescu Stenberg, Dona, Dobeș, Grispen, Stan, Istwenfy, Ionescu, Barbu I.

Au marcat în ordine: Cireș (3)-(M. O.). Berbeacă din penalty și Emanuel (S). și Cireș spre final pentru M. Oficial

S'a remarcat Sitaru cel mai bun după teren, Berbeacă și Istwanfy, iar dela M. Oficial, Pleșea și Mitu.

In cadrul derbyurilor cat. I. A., M. Oficial a reușit cu greu să învingă echipa roșilor care au muncit din toate puterile pentru a reuși să țină piept valoroșilor adversari. In repriza primă mingea s'a jucat dela o poartă la alta și cei care ar fi trebuit să învingă erau librarii. In repriza II-a situația s'a schimbat, și M. Oficial ia conducerea până la fine.

Jocul se poate spune că a fost admirabil în afară de mici excepții în care duritatea lui Sitaru s'a transformat în brutalități, determinând scoaterea lui din joc, împreună cu victima sa.

In afară de acestea, învingătorii au jucat, se poate spune și mult spectaculos.

INDUSTRIA IUTEI—S. T. B.
2—1 (0—1)

Eri s'a disputat pe terenul din Șos. Ștefan cel Mare matchul oficial dintre Ind: Iutei și S. T. B.

După o luptă spectaculoasă, care a degenerat în repriza doua și a provocat eliminarea din joc a doi jucători dela S. T. B. și a unuia dela Iuta, victoria a revenit cu 2-1 oaspeților, prin golurile marcate de Popescu și Cretea; pentru gazde a înscris I. Crișan.

METALOGLOBUS—S. E. T.
4—0 (0—0)

Arena Ciocanu a găzduit partida dintre Metaloglobus și S. E. T. contând pentru campionatul cat. I-a.

Metaloglobus, în revenire de formă, a învins cu 4—0 un adversar mai slab.

CLASAMENTUL CATEG. I-a
SERIA A

Vif. Dacia	5	3	1	1	12: 5 7
Ind. Iutei	3	3	0	0	8: 2 6
M. Oficial	4	2	1	1	13: 9 5
Titanii	4	2	0	2	8: 9 4
Metaloglobus	4	2	0	2	7: 8 4
Gloria	4	1	1	2	10:18 3
S. E. T.	5	1	1	3	4:14 3
S. T. B.	3	1	0	2	7: 5 2
Olympia	2	1	0	1	7: 6 2
Socec	4	1	0	3	9: 9 2

CATEGORIA I-a
SERIA B.

VERGU—A. S. C. A. M.
4—2 (2—2)

Pe terenul Titanii, echipa cartierului Călărașilor într'o formă excelentă a surclasat, cu 4—2, formația cartierului „chibriturilor" după un match spectaculos.

Nu putem spune despre echipa d-lui inginer Georgescu, președintele clubului Vergu, decât cuvinte de laudă.

O formație care a plăcut din toate punctele de vedere: a dat dovadă în cele 90 de minute de joc, de un spirit cavaleresc și omogenitate în acțiuni. Mai mult: nu și-a pierdut prezența de spirit când era condusă cu 2—0 reușind să egaleze în primul mitemps, pentru ca în a 2-a repriză să-și adjudece victoria.

Despre A. S. C. A. M. nu putem spune decât că a jucat fără suflet: toți jucătorii au fost individuali. Cele 2 goaluri le-au marcat prin surprindere, astfel că portarului dela Vergu nu i se pot imputa.

S'au remarcat: ca totdeauna Mielu Zaharia, care a fost sufletul echipei și cel care a deschis scorul. Intr'un cuvânt, a fost cel mai bun din 22.

Apoi în ordine: Dudaș și Gabor.

Dela A. S. C. A. M. doar Mitran a satisfăcut.

Au marcat pentru Vergu: Mielu Zaharia (3) și Băjenaru, iar dela oaspeți: Mitran și Stecoza.

D. dr. Rubinstein a condus formațiile:

VERGU: Constantinescu, Dudaș, Cugioaie, Anca, Constantinescu, Călinescu, Zaharia, Musolan, Hristu. Gabor și Condeescu.

A.S.C.A.M.: Pavel, Drăgănescu, Lazăr. Suciu. Dima. Belu, Stănescu, Dumitrescu. Stecoia. Stoian și Mitran.

MILITARI—A. G. E. R.
3—1 (0—1)

Arena din suburbana Militari a adăpostit eri după amiază derbyul dintre Militari și Ager.

După un joc aprig disputat suburbanii și-au tranșat rivalitatea cu electricienii, înfrângându-i detașat cu 3-1 (0—1).

Prin această frumoasă victorie Militarii și-au consolidat poziția de leaderi ai seriei respective.

Alb-verzii sunt actualmente într'o formă foarte bună. Aceasta a vădit-o și'n matchul de eri când au obținut cea de a patra victorie consecutivă

MILITARI: Tudor, Mincea, Ionescu C-tin, Ivanciu, Ivănescu, Petru Ion, Marinescu, Gheorghiu, Ionescu, Nedelescu, Paraschiva.

A. G. E. R.: Frenkel, Breghel, Abramovici, Pepenaru, Șerban, Tănăsescu, Olănescu, Crăciun Hechth, Crețu, Petrescu.

ADESGO—PEBE 2—0 (2—0)

Terenul B. T. M. T. a găzduit eri dimineață jocul pentru cat. I-a dintre Adesgo și Pebe.

Adesgo a avut în Pebe un adversar tare și a învins cu greu deși nu merita victoria.

Pebe a fost superior și a dominat în ambele reprize.

A. C. S. A.—AV. SPORTIV
9—2 (4—1)

Eri după amiază arena din sos. Olteniței a găzduit partida dintre echipa gazdă, A. C. S. A. și Avântul Sportiv.

Gazdele, net superioare, au învins cu 9—2.

Punctele au fost marcate de Genu (6) și Lutescu (3).

CLASAMENTUL CAT. I-a
SERIA B

Militari	5	4	0	1	19: 9 8
Adesgo	3	3	0	0	13: 1 6
A. C. S. A.	5	3	0	2	27:10 6
A. G. E. R.	5	3	0	2	11: 8 6
Leonida	4	2	1	1	4: 4 5
Vergu	4	2	0	2	9: 9 4
A. S. C. A. M.	3	1	1	1	7: 7 3
Av. Sportiv	4	1	0	3	7:16 2
Pebe	5	1	0	4	6:24 2
Lupeasca	4	0	0	4	2:18 0

CATEGORIA II-a
SERIA A.

SPORTU MUNCITORESC—METROPOLA 2:1 (2:0).

Teren Belvedere, ora 11. Arbitru: Francis.

Formații: *Sp. Muncitoresc:* Hariga, Radu, Ștefănescu, Șerbănescu, Stoenescu, Bongo, Ionescu, Molnar, Stănescu, Marinescu Alexandru. *Metropola:* Laurențiu, Petrescu, Marin, Vulpescu, Roman, Valentin, Brătescu, Constantinescu, Stoian, Dumitrescu, Florian.

Dela începutul jocului echipele încep matchul foarte dur, din care cauză doi jucători sunt nevoiți să iasă de pe teren, fiind prea rău loviți.

Jocul îl încep muncitorii, a căror dominare este de scurtă durată, căci imediat Metropola își revine și începe a ataca poarta adversarului prin Brătescu. Noe dela Sp. Muncitoresc marchează pentru echipa sa primul goal. Al doilea goal este marcat chiar de un jucător dela Metropola, care vrând să trimeată cu capul peste poartă, mingea intră în goal ridicând scorul cu 2:0 pentru Sp. Muncitoresc, cu care se și sfârșește prima repriză.

In mi-tempsul al 2-lea, jocul este foarte slab.

In această repriză Metropola are un ghinion formidabil. Cu toate că trage în continuu la poarta adversarului, e imposibil să marcheze.

La o învălmășeală în fața porții muncitorilor, Petrescu vrând să atingă mingea cu capul, ea îl lovește în mână, făcând un hands. Brătescu în valorifică, sfârșind matchul cu 2:1.

S'au remarcat dela Sp. Muncitoresc Radu și Molnar.

Dela Metropola Brătescu.

SBURATORII — GENERALA
6—0 (1—0)

Teren Arsenal, spectatori 300.

Au marcat Mirică (2) minutele 34 și 62; Mittu (2) min. 57 și 74 și Radu II minutele 71 și 88.

Formațiile: *Sburătorii:* Tănase, Costea, Lupulescu, Simion II, Gagoi, Radu I, Mittu, Mirică, Anton, Simion I și Radu II. *Generala:* Bădău, Cotleanu, Ionescu C., Oprea, Dumitrescu, Andrei, Vasilescu, Popa, Ionescu I, Bosoki și Călinescu.

In chiar din primele minute înaintarea Sburătorilor pune pe muncă pe portarul Generalei, Bădău, care oprește totul. In min. 5 Bădău apără o minge cu brio, trasă de Radu II. Inaintarea Sburătorilor este peste tot, gratie lui Gagoi, care o servește cu mare precizie. Insă nu se produce nimic decât în min. 34 când Mirică deschide scorul.

scorul.

Generala atacă din răsputeri ca să egaleze, însă în zadar. Apărarea Sburătorilor este la post. In ultimul minut Anton (Cioroiu) trage o bombă care este însă apărată de Bădău II. Repriza 2-a este la discreția Sburătorilor care mai marchează 5 goaluri prin Mirică, Mittu (2) și Radu (2). Generala caută să reducă handicapul, însă se fluieră sfârșitul partidei.

S'au remarcat dela învingători: Lupulescu, Mirică și Anton; iar dela învinși singurul Bădău, care și-a salvat echipa dela un dezastru.

CARTEA ROMANEASCA—BIRUINȚA
3—1 (3—1)

Au marcat: Constantinescu 2 și Lambescu pentru C. Românească.

C. Românească: Peteu, Gheorghiade, Constantinescu I, Alexandrescu, Secălaș, Negru, Georgescu, Ioan, Lambescu, Constantinescu Constantin.

Biruința: Calcini, Popescu, Ionel, Enescu Hariton, Sănescu, Popescu, Bratu, Radu, Tache, Nicolescu.

Ca deschidere la matchul Universul—B.T.M.T. a avut loc partida între echipele Cartea Românească și Biruința.

Cartea Românească a jucat frumos și a meritat pe deplin

(Continuare în pag. 7-a).

SPECTACOLE

ARO: „Katia".
CINEMA SCALA: „Jucătorul de șah". Jurnal Paramount.
CAPITOL (Sală și grădină): Stan și Bran alpiniști, jurnal și completare.
CINEMA CARLTON: „Barnabé" cu Fernandel. Jurnal nou Fox.
SELECT: Leopardul Suzanei, Katherine Hepburn, Cary Grant.
TRIANON: Șobolanul, jurnal Paramount.
A. R. P. A.: Ailo Havai și pe scenă: James Kok.
FEMINA: Revista revistelor și jurnal Paromount.
REGAL: Tura, zeița junglei și jurnal Paramount.
PALACE BULEVARD: Sângele negru, jurnal și completare.
ROYX: Stan și Bran alipiniști, jurnal și cimpletare.
ELYSEE: Șobolanul, jurnal Paramount.
SAVOY: Copiii părăsiți și Broadway Melody.
FORUM: Proscrisul și Fete de măritat.
AIDA (Rahovei 151): Corsarul și Agenți secreți.
DICHIU: Ingerul și Viață Nouă.
TOMIS: Femeia Diabolică și Scandal fără motiv.
VOLGA (Dorobanți): Mi-am regăsit iubirea, Alarmă în Peking și Matchul de box Joe Louis—Schmeling.
REX (Dudești 22): Proscrisul și Cosette.
ORFEU: Bal la Metropol și Ajutor vin Indienii.
UNIC (Piața Filantropia): Stăpânul și Cei trei sportivi.
„DOINA" (Șoseaua Crângași 42): Fratii Karamasoff.
DACIA: Sub roba roșie și Mary.
ILEANA (Strada Avrig No. 1): Fratii Ritz șomeri și Spaima inamicilor.
MARCONI: Alarmă în noapte, Păcate în Paradis, Jurnal Paramount și artiști.
„DIANA" (Calea Griviței, 110): Valea blestemată și Fantoma din Rio Grande.
MODEL: Sângele negru și Calea spre ispășire.
FLORIDA (B-dul Ferdinand 118): O tragedie în zăpadă și Tămăduitorul.
LIZEANU: Tara fără lege și Serenada.
NERO (Șerban Vodă 94): Băeți în uniformă și Căsnicia D-rului Allan.
LOLICA: Sclavele albe și Sphinxul.
RAHOVA (Calea Rahovei 91): Sfidătorii aerului și Gigolette.
ATENEUL TEI: Piratii, Confette și Jurnal.
CARMEN (Calea Dudești 169): Gentlemen după miezul nopții și Țara fără legi.
LUCIFER (Dudești 97): Valea blestemată și Mi-e viața în pericol.
VOLTA BUZEȘTI: Femeia diabolică și Spaima indienilor.
LIA (Griviței 196): Domnișoara vedetă și Când vrea femeia.
MARNA (Griviței 80): Patru bărbați și un jurământ, fasette și artiști.
NISA Intr. Zalomit No. 6 (Cismigiu): Prizonierul din Zenda și Burgtheater.
NERO (Calea Șerban Vodă No. 94): Băieți în uniformă și Căsnicia D-rului Allan.
ODEON: Tura, zeița junglei și Alibiul Doctorului Tindal.
PARIS (Rahovei 118): Paramata (Inchisoarea femeilor) și La bataille.
PACHE (Str. Mătăsari 31): O anumită femeie și Cum se cuceresc bărbații.
AMERICAN (Calea Moșilor 221): Sfidătorii aerului și Trăește, iubește și învață.
BARCELONA (Str. Măgurele 123): Eroul din Arizona și Flori din Nisa.
NONI (fost Central Cal. 13 Septembrie No. 194): India în Flăcări și Insula Păcatelor.
COTROCENI (Șos. Cotroceni 9): Contesa Walewska și Curierul din Lyon.
LILY (Calea Rahovei 236): Regele din Peros și Raza roșie.
VENUS: Troica și Panică prin văzduh.
EDISON (Calea Dudești 3, colț Anton Pan): Semnul Crucii, Floare de trotuar și artiști.
FRANKLIN (Ateneul Român): In slujba inamicului și Lumpacius Vagabondus.
TRIUMF (Grivița 335): Mormântul lui Gingis Khan și Café Metropol.
SPLENDID (Moșilor 290): Femeia diabolică și Insula ocnașilor.
GLORIA (Văcărești 44): Fac ce-mi place și Șobolanul.
OMNIA: Sarati cel groaznic și Rosalie.

FOOT-BALL

Juventus a jucat mai bine, dar A.M.E.F.A. a avut mai mult noroc și grație și lui Endreffy a câștigat cu 3-1 (2-0)

Arad, 16 (prin telefon dela corespondentul nostru). — In fața a 2000 de spectatori astăzi s'a disputat în localitate matchul AMEFA—Juventus care s'a terminat cu victoria gazdelor la scorul de 3—1 (2—0).

CUM S'A MARCAT

Punctele au fost marcate în ordinea următoare:

Min. 5 — Reinhardt II, primind o pasă dela Bermoser, deschide scorul dela 16 m.: 1-0.

Min. 25 — Batrin mărește scorul în urma unei acțiuni personale.

Min. 53 — Pernecky, după un atac general, marchează al treilea goal.

Min. 56 — Prassler, după un schimb de balon și loc, reduce scorul la 3—1.

Arbitrajul d-lui dr. Russu Gabriel foarte bun.

FORMAȚIILE

AMEFA: Gerold-Slivac, Covaci-Szurgyi, Szabo, Szaniszlo II-Bermoser, Leb. Pernecky, Reinhardt II, Batrin.

Juventus: Endreffy-Cotruță, Dragomirescu-Porojan, Micu, Brandabur-Schira, Sonny Niculescu, Dunăreanu, Prassler, Naciu.

Dela început, jocul a fost extrem de rapid. Și această alură s'a menținut până la sfârșit. Dealtfel, în ultimele minute, jucătorii AMEF-ei au fost extrem de epuizați.

JUVENTUS SUPERIOR, DAR...

Juventus a jucat mai bine decât AMEFA, a domi-

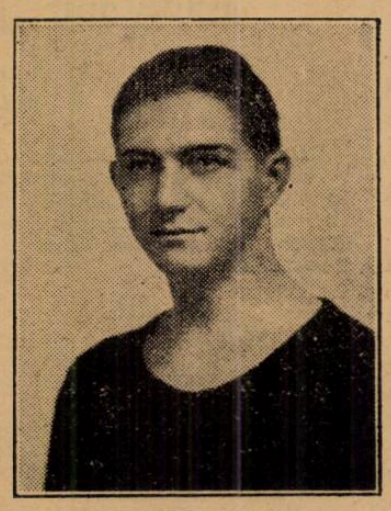

DUNAREANU

nat mai mult, dar n'a avut legătură între compartimente. Halfii nu alimentau atacul și înaintașii trebuiau să vină să-și procure singuri baloane, ceeace determina o slăbiciune în fața porții din cauza eforturilor acestea inutile.

In plus, atacul a combinat foarte mult, iar jucătorii s'au întrecut în driblinguri inutile.

A avut însă și ghinionul să aibe în poartă un Endreffy slab care a primit trei goaluri parabile.

AMEFA n'a jucat nici prea bine, nici prea rău. A avut însă noroc, mai ales să dea peste un portar slab ca Endreffy.

De remarcat nu vom putea remarca pe niciun jucător pentru motivul că n'a strălucit nimeni.

Afară de Endreffy — ca formă slabă — nu s'a mai impus alt jucător.

Surpriza cea mare la Reșița

Gloria a condus 88 de minute cu 1-0 în matchul cu U.D.R.

Reșița, 16 (prin telefon dela corespondentul nostru. — Puțin a lipsit ca matchul U. D. R.—Gloria, disputat azi în fața a 1500 de spectatori, să se termine cu o surpriză veritabilă. Intr'adevăr, rezultatul a fost un draw: 1-1 (0-0), ceea ce este totuși o surpriză. Și puțin a lipsit pentrucă U. D. R. a egalat în min. 88 (!!) și atunci grație unui fericit concurs de împrejurări. Iar rezultatul final trebue să mulțumească pe gazde căci și cu un punct tot e bine.

D-lui Huniade i s'au alinial următoarele formații:

GLORIA: Schneider—Variassy, Volentir — Șiclovan, Zab, Micola — Igna, Henegar, Fritz, Codreanu, Mircea.

U. D. R.: Bugariu — Fodor, Alașu — Popa, Csipai, Lacatos I (Pintea) — Micu, Păcurar, Pintea (Lacatos I), Hänzel, Krubl.

Jocul a fost de slabă factură iar liniile de atac au fost extrem de ineficace.

U. D. R. a început jocul având soarele în față. Rând pe rând, Micu, Mircea, Păcurar, Csipai și Hänzel ratează situații sigure exasperând asistența, care a început să huidue propria-i echipă.

In repriza doua, inițiativa aparține Gloriei care practică un joc bazat pe impetuozitate. Ceea ce surprinde pe localnici.

In acest moment, U. D. R. începe să facă modificări în echipă, ceea ce slăbește forța apărării și înlesnește Gloriei să domine.

In min. 65 se produce inevitabilul.

La o învălmășală, Fritz primește balonul dela Igna și trage, în timp ce Bugariu era pe jos.

Oaspeții, încurajați, continuă să atace și să domine. In min. 80, Igna ratează de puțin o situație favorabilă.

Publicul, plictisit și necăjit, începe să părăsească arena, dar atunci când nimeni nu se aștepta, adică în min. 88, Krubl reia volleu și egalează.

Raportul de cornere: 4-4.

Oaspeții au prezentat o echipă bine pusă la punct. Apărarea a fost cel mai bun compartiment. S'au remarcat în deosebi Variassy, Volentir, Schneider, Zab și Fritz.

U. D. R. și-a desconsiderat adversarul, fapt nepermis,

Iar când și-a dat seama că e pericol și că nu-i merge nicio acțiune, a făcut schimbări în echipă, altă greșală.

Am reținut dela U. D. R. pe Micu, Păcurar, Csipai și Lacatos.

Revenirea în formă a lui Cociuban II a însemnat și revenirea Victoriei

Clujenii au dispus cu 3-1 (0-0) de Sp. Studențesc Duce a fost cel mai bun de pe teren

CLUJ, 16 (prin telefon dela corespondentul nostru).—*Astăzi s'a disputat în localitate matchul divizionar dintre Victoria și Sp. Studențesc.*

Intâlnirea a fost urmărită de peste 2.500 de spectatori care au fost penibil impresionați de atitudinea lipsită de cavalerism a suporterilor Universității față de bucureșteni. Aceștia, chiar dela intrarea pe teren, au fost huiduiți și fluerați de spectatori, ceeace a produs o impresie urâtă, desaprobată de majoritate.

De altfel, această atitudine s'a manifestat aproape tot timpul.

STUDENȚII DOMINA PRIN PASSE

Jocul este început de studenții oaspeți care grație paselor scurte pe jos își domină adversarul. Poarta lui Bosneac este mereu in pericol.

In minutul 6, Tache Dumitrescu execută o lovitură liberă dela 16 m., dar Bosneac apără frumos.

ARIPA GICĂ POPESCU-ȘTEFĂNESCU FACE IMPRESIE

Bucureștenii nu încetinesc alura și continu'ă să fie mereu peste adversar. Linia de halfi funcționează minunat, alimentând ideal pe înaintași, care însă nu pot termina acțiunile lor cu acel efort final ce se cere.

Aripa Ștefănescu-Gică Popescu în special, lucrează extrem de spectaculos, impresionând asistența, dar nu realizează nimic.

VICTORIA IȘI REVINE

Incet-încet, gazdele își ies din surpriză, își revin și atacă des poarta studenților, dar Ghenea este la post.

Minutele se scurg cu repeziciune, echipele luptă pentru un goal, acțiunile se succed dela o poartă la alta, dar liniile de atac nu pot realiza, căci sunt ineficace.

Astfel, că rezultatul primei reprize a fost 0—0.

22 DE MINUTE INVERȘUNATE

La reluare, Victoria are acțiuni mai periculoase și jocul devine mai rapid.

Revenirea Victoriei se datorește lui Cociuban II, care a fost în mare formă și în vervă excelentă. Shootează din orice poziție punând în dificultate pe oaspeți. Alături de el, Martin a făcut o partidă foarte bună.

DUCE ESTE DUCE

Până în minutul 22, nu se marchează nimic. Duce, fundașul universitar, distruge orice acțiune, muncește ca un „leu" și pentru Bădulescu, fiind cel mai bun de pe teren.

PRIMUL GOAL!

In minutul 23 însă, gazdele deschid scorul.

Cociuban II are o combinație reușită cu Căpușan, ajunge în careu și dela 7 m. înscrie. Goalul a fost perfect parabil, mingea trecând peste capul lui Ghenea.

SPORTUL RATEAZĂ

Bucureștenii nu se descurajează, din contră, reacționează puternic. Au chiar două ocazii clare pe care însă Gică Popescu le ratează.

INSCRIE ȘI ȚĂRANU ȘI APOI 3—0

In minutul 29, Cociuban II trece ușor balonul lui Țăranu care marchează imparabil.

Nu trec decât 6 minute și se produce o ciocnire între Duce și Bădulescu. Balonul ajunge la Căpușan care urcă scorul la 3—0. A marcat dela 5 m.

SPORTUL MARCHEAZĂ

Din acest moment, oaspeții se descurajează și sunt dominați până în minutul 43.

In acest minut, Marinescu lansează pe Gică Popescu, care pătrunde, driblează întreaga apărare și inscrie punctul de onoare: 3—1.

CEI MAI BUNI JUCATORI

Asul a fost Duce, care s'a detașat net din lotul celor 22 de jucători.

S'au mai remarcat: Felecan I, Pop III, Martin, Cociuban II, Ghenea, Ștefănescu și Gică Popescu.

FORMAȚIILE

D-lui G. Busa i s'au aliniat următoarele formații:

VICTORIA: *Bosneac-Cociuban I, Felecan I-Pal, Pop III, Nistor-Țăranu, Szantai, Cociuban II, Martin, Căpușan.*

SP. STUDENȚESC: *Ghenea-Duce, Bădulescu-Tache, Drăgan, Mitan-Schulder, Titi Dumitrescu, Marinescu, Ștefănescu, Gică Popescu.*

Tariful de publicitate al ziarului UNIVERSUL

(CATEGORIA IV) LINIA CORP	5
Dela 10-1000 linii Lei	9
Dela 1000 linii în sus . . . . . „	7,50
Anunțurile colectorilor de loterii „	10
Bilanțuri, convocări, notificări etc. „	30
Știri artistice, judiciare, școlare „	15
Informațiuni comerciale minimum 5 linii „	17,50
Informațiuni financiare minimum 5 linii „	17,50
Informațiuni colectori de loterii . . . . . „	20

Football

Campionatul la Bazargic

Bazargic, 16 (prin telefon). Matchul de campionat Gloria V. C. F. R.—Jupiter s'a terminat cu victoria primei echipe la scoru lde 8-0 (4-0). Au marcat: Balkansky (3), Laximo (2), Grozdeff, Ivanoff și Cristoff.

La juniori, Avântul a învins Gloria V. C. F. R. cu 5-3 (1-0).

Leader o săptămână

Rovine Grivița a cedat Jiului la Petroșani cu 3-0 (2-0)

PETROȘANI. (Prin telefon). — Duminică după amiază s'a disputat în orașul nostru match-ul de foot-ball Jiul-Rovine Grivița în cadrul diviziei naționale B.

CUM S'A DESFAȘURAT JOCUL

Rovine Grivița, leaderul grupei de sud din seria vestică, a suferit din partea gazdelor o dureroasă înfrângere. Deși a jucat foarte frumos, nu a putut să-și concretizeze acțiunile datorită ineficacității liniei de atac.

In minutul 16, Vâjdea printr'o acțiune personală deschide scorul.

1—0 pentru Jiul.

Jiul începe să domine categoric, datorită liniei de mijlocași.

Apărarea craiovenilor a făcut o partidă formidabilă salvându-și echipa dela un dezastru.

La un atac Jiul obține corner în minutul 43.

Medve I bate, iar Scovran bine plasat marchează cu capul.

2—0 pentru Jiul.

La reluare Rovine Grivița joacă mult mai bine, dar tot ineficace. Incursiunile craiovenilor sunt spulberate când de apărarea gazdelor, când de shoot-urile fără adresă ale atacanților roviniști.

Intr'un cuvânt, Rovine presează și... Jiul marchează.

Astfel în minutul 69 Bulig scapă și rotunjește scorul la 3—0 pentru Jiul.

Fluerul arbitrului găsește pe Rovine în careul gazdelor, încercând să înscrie goal-ul de onoare, fără să reușească.

S'au remarcat:

Scovran, Tacacs, Vâjdea și Medve I dela Jiul, iar dela Rovine Grivița întreaga apărare și Encioiu cel mai bun din 22.

ECHIPELE

Jiul: Emerich, Covacs, Pavicici, Radu I, Scovran, Tacacs, Vâjdea, Radu II, Bulig, Medve III și Medve I.

Rovine Grivița: Scăețeanu, Encioiu, Mănoliță, Ionescu, Ale Popescu, Mihail, Ionescu, Biban, Stoianovici, Ionescu D și Trăsne.

Arbitru: Dordea-Libiu.

Surpriza dela Craiova

Craiovan a fost învins pe teren propriu de Minerul cu 5–3 (3–2)

Craiova, 16, (prin telefon). Azi s'a disputat în orașul nostru matchul de football dintre Craiovan și Minerul din Lupeni.

Partida s'a terminat cu o surpriză: a revenit Minerului cu 5 : 3 (3 : 2).

Infrângerea gazdelor este cu atât mai surprinzătoare, cu cât vine într'un moment când dechipa era în formă foarte bună și făcuse Duminica trecută un match foarte bun la Petroșani.

JOCUL

Este început de oaspeți cari pornesc la atac și chiar în minutul 12 deschid scorul prin Roth. După opt minute Craiovan egalează prin Brasoveanu pentru ca în minutul 30 tot el să preia conducerea pentru craioveni. Minerul atacă însă disperat și în minutul 38 obține egalarea prin Roth. Cu două minute înainte de pauză Zolger înscrie al treilea punct pentru Minerul.

La reluare Craiovan atacă și obține egalarea chiar din primul minut. Cu trecerea timpului însă condiția fizică lipsind gazdelor, Minerul înscrie încă două puncte prin Roth în minutul 70 și Zelenak II în minutul 78.

S'AU REMARCAT

Dela Minerul Petre, Cantor, Zolgar și Roth iar de la Craiovan Iassinsky, Opriș și Walter.

D. Ath. Tănăsescu a condus echipele:

Minerul: Galambos, Baky, Sebedö-Zelenak I, Petre, Racotzy-Cantor, Zelenak II, Zolger, Bodnar, Roth.

Craiovan: Ciocâlteu-Opriș, Iordăchescu-Iassinsky, Pârjol, George-Ruicu, Szabo, Walter, Marinescu, Brașoveanu.

D.V.A. a reușit o performanță bună învingând pe teren propriu pe Mihai Viteazul cu 4-1 (2-0)

CHIȘINAU, 16 (prin telefon). — Eri după amiază s'a disputat în orașul nostru matchul de foot-ball D.V.A.-Mihai Viteazul contând pentru divizia națională B.

JOCUL

Din primele minute oaspeții domină cu autoritate și-și fructifică superioritatea în minutul 3 prin Lazăr.

„Mihai Viteazul" reacționează slab, permițând oaspeților să rotunjească scorul în minutul 8 prin același Lazăr.

D.V.A. ia match-ul pe cont propriu forțând pe gazde să se maseze în careu.

Matchul decurge în nota de superioritate a oaspeților.

REPRIZA II-a

La reluare, „Mihai Viteazul" joacă mai hotărît, dar nu reușește — datorită apărării adverse în bună formă — să reducă handicapul. In minutul 63 Carianopol marchează frumos în colțul stâng.

3—0 PENTRU D.V.A.

Două minute mai târziu, basarabenii reduc handicapul prin Beram.

3—1 PENTRU D.V.A.

Cu tot efortul pe care-l depune apărarea gazdelor, nu poate apri marcarea unui nou goal în minutul 84.

Matchul a fost frumos deși D.V.A. a jucat puțin cam dur.

ECHIPELE

D. V. A.: Simon, Jarca, Ciobotaru Dumitriu, Pepelea, Halgea, Ghiligeu, Lazăr, Carianopol, Docmamy și Tache.

MIHAI VITEAZUL: Paradovski, Dolgalov, Beșlegea, Chiriac, Rembievski, Urhanovici, Coca, Gologan, Beraru, Alioșa, Trifan.

S'AU REMARCAT

Pepelea, Lazăr, Carianopol și Docmany dela D.V.A.; iar dela Mihai Viteazul Chiriac, Rembievski, Gologan și Beraru.

Prima victorie

Șoimii au dispus de C. F. R. (Simeria) cu 2-1 (2-0)

Sibiu, 16 (Prin telefon). — Eri după amiază a avut loc în cadrul diviziei naționale B matchul dintre Șoimii și C.F.R.

JOCUL

Din primele minute, sibienii atacă în trombă arătând o excelentă condiție fizică.

Astfel în minutul 8 la o incursiune a Șoimilor, Jurcu atinge balonul cu mâna în spațiul de pedeapsă. Penalty-ul a fost transformat de Ionescu.

1—0 PENTRU ȘOIMII

C. F. R. reacționează prompt fiind la un pas de egalare, dar aceasta întârzie. Șoimii profitând de faptul că C.F.R. slăbește alura, îi masează în careu pentru ca la o învălmășeală Leprich să marcheze.

2—0 PENTRU ȘOIMII

Repriza II-a

La reluare C.F.R. încearcă să reducă handicapul și reușește acest tur de forță în minutul 65 prin Pasca.

Surprinși, sibienii joacă în forță.

In minutul 72 Șoimii obțin un penalty, dar Ionescu trage în brațe. Apoi, Sfetea trage de două ori — dela 2 metri — alături.

Fluerul arbitrului găsește jocul la centru.

S'AU REMARCAT

Moga, Costea, Secărea și Ionescu dela Șoimii, iar dela C. F. R. Nemeș, Jurcu, Siclovan și Bucșa.

ECHIPELE

ȘOIMII: Opriș, Moga, Costea, Capră, Secărea, Suciu, Oană, Ionescu, Leprich, Sfetea și Müller.

C.F.R.: Nemeș, Jurcu, Horvath, Gabor, Siclovan, Târnovea, Pascu, Szabo, Suciu și Bucșa.

Arbitru: Mesaroș-Cluj.

Victoria C. F. R.—Dragoș Vodă 1-1 (1-1)

Ieșenii au înscris ambele puncte

Cernăuți, 16 (prin telefon). — **Azi s'a disputat în localitate matchul dintre Victoria C.F.R. din Iași și Dragoș Vodă. Partida s'a soldat printr'un rezultat surpriză: 1:1 (1:1).**

JOCUL

Este început de oaspeți cari cu o viteză formidabilă și o voință de joc admirabilă, reușesc să domine insistent. In minutul 15 Dănculescu înscrie goalul pentru Victoria C.F.R. Acest avantaj cași cel teritorial este păstrat până aproape de sfârșitul reprizei. In minutul 37, Dragoș Vodă are prima incursiune pe partea lui Cacerowsky, care centrează. Butnei vrea să degajeze, dar greșește și introduce balonul în propria poartă, egalând astfel situația.

După pauză aspectul teritorial al jocului rămâne același. Dragoș-Vodă se dedă la tot felul de brutalități prin cari strălucește în special mijlocașul Ungureanu.

Tomovici încearcă să provoace un scandal — încercând să-l bată pe Zaharia — dar arbitrul intervine și aplanează lucrurile.

Partea doua a jocului, deși a fost foarte îndârjită, nu a putut să aducă nicio schimbare în scor, astfel că jocul se termină nedecis. Fluerul final găsește jocul în fața porții gazdelor.

CINE S A REMARCAT

Dela Victoria C.F.R. cel mai bun om a fost Zaharia care a fost totodată și cel mai bun om de pe teren, desființându-l complect pe Cacerovsky. Din rest, Gheorghiu, Buta și Danielescu, au plăcut.

Dela gazde, Selessy și-a salvat echipa dela o înfrângere sigură.

ECHIPELE ȘI ARBITRUL

D. Fianu (Botoșani) a condus următoarele formații:

DRAGOȘ - VODA: Selessy-Schmidt, Pentelelciuc-Steciuk, Winternitz, Ungureanu-Ionescu, Tomovici, Strutinsky, Cacerovsky, Zarojeanu.

VICTORIA C. F. R.: Orhei-Gheorghiu, Butnei-Zaharia, Vizitiu, Ciobotaru-Danielatos, Buta, Popovici, Anghel Dănculescu

Industria Sârmei în plină cursă

Tricolor a fost învins pe teren propriu de Industria Sârmei cu 1-0 (1-0)

Baia-Mare (prin telefon).- Duminică după amiază a avut loc în orașul nostru match-ul de foot-ball Industria Sârmei—Tricolor în cadrul diviziei naționale B.

JOCUL

Deși în deplasare, Industria Sârmei a reușit un rezultat excepțional reușind să învingă pe Tricolor la ei acasă.

Tricolor nu trebuia să piardă acest match, dar a plecat steagul în fața ghinionului.

După o dominare categorică și după mai multe bare trase de Vartaș, fenomenalul ghinion le aduce și surpriza unui goal.

Astfel în minutul 38 Industria Sârmei scapă și reușește să marcheze prin Țibula.

S'AU REMARCAT

Felecan III, Țibula, Samslo I dela Industria Sârmei, iar dela Tricolor Corneac și Voitaș.

ECHIPELE

Industria Sârmei: Bidea, Felecan III, Țibula, Sanislo riassy, Ielojan, Țibula, Racoty, Sanislo, Rotaru, Senczea.

Tricolor: Sepci, Corneac, Ciuta, Hanu, Tătaru, Albu, Voitaș, Decey I, II, Sereny I și Gaspar.

Arbitru: Hustig-Arad.

Vulturii Textila a învins Unirea M.V. cu 7-1 (3-1)

LUGOJ, 16 (prin telefon). — Echipa locală Vulturii au primit vizita Unirei M. V. din Alba Iulia. Oaspeții foarte slabi, au fost învinși categoric cu 7:1 (3:1).

Punctele au fost înscrise de Mayer (2), Popescu (2), Mustațiu, Duma și Ciulea în propria poartă.

Onoarea oaspeților a fost salvată de Meșter.

Olimpia (Satu Mare)-Victoria (Carei) 1-0 (1-0)

SATU MARE, 16 (prin telefon). — Azi s'a disputat aci matchul dintre Victoria din Carei și Olimpia din Satu Mare. Partida s'a terminat cu rezultatul de 1:0 (1:0) pentru gazde. Punctul victorios a fost înscris în minutul 43 de Flueraș.

Matchul a fost condus de dr. Ciurel (Cluj).

FOOT-BALL

Un match care a durat 96 minute

Dacia Unirea jucând fără ambiție, a dispus totuși de Turda cu 4-3 (2-1)

Ieri dimineață s'a disputat pe arena de la Ghencea matchul dintre Dacia Unirea din Brăila și Turda.

Partida a fost frumoasă, brăilenii dovedindu-se superiori tehnicește, astfel că victoria lor cu 4 : 3 (2 : 1) este pe deplin meritată.

CÂT TREBUE SA DUREZE UN MATCH ?

Incepem cronica partidei cu această întrebare, pentru că partida dintre Dacia Unirea și Turda a durat 96 minute. Mai precis repriza a doua a durat nici mai mult nici mai puțin de 51 minute. Afirmația noastră este perfect controlată și e destul de regretabil că un conducător de joc a făcut o asemenea greșeală pe lângă celelalte. Toată lumea știe că un match de football durează 90 minute și e regretabil să constatăm că sunt arbitrii cărora trebue să li se amintească acest lucru.

DACIA UNIREA PUTEA MAI MULT

Vorbind despre match propriu zis trebue să spunem de la început că Dacia Unirea a arătat că ar putea mult mai mult decât a arătat în matchul de eri. Brăilenii au jucat foarte bine și linia de atac a dovedit că știe mult football și că poate să-l și execute. Dar s'a văzut în tot cursul partiei de eri că mulți din jucătorii lor sunt complect indiferenți față de club, că nu-i interesează rezultatul. Au jucat cu indiferență căci altfel ar fi putut obține un rezultat mult mai bun.

TURDA A FOST HANDICAPATA DE LIPSA PORTARULUI

Echipa bucureșteană a apărut pe teren fără portarul titular Ștefan Ionescu. Acesta a fost înlocuit în prima repriză de Samoilescu iar în cea de-a doua de Simionescu.

Lipsa lui Ionescu s'a resimțit serios în echipa Turdei care a primit goaluri cari cu portarul titular nu ar fi fost înscrise. Nu vrem prin cele spuse până aci să învinovățim pe cei cari l-au înlocuit căci aceștia și-au făcut datoria cum au putut mai bine.

S'a văzut că nu erau portari de obiceiu.

Este de dorit ca Turda să-și caute o rezervă pentru postul de portar căci poate va mai avea nevoe vreodată.

Și nu ar fi bine ca să fie nevoită să-și descomplecteze echipa.

Eri dacă Samoilescu juca de la început centru înaintaș, iar în locul lui Lăzărescu, poate că rezultatul era altul.

CUM S'A MARCAT

Turda a pornit la atac și se părea că va reuși un joc bun, dar încet încet, Dacia Unirea își găsește carburația și prin passe savante pe jos mută jocul în câmpul advers. Totuși în minutul 10 la un atac al Turdei mijlocașul brăilean Andrade își atacă propriul portar și se produce învălmășeală. Profită Zorca și înscrie ușor. :

1 : 0 PENTRU TURDA.

Faptul lasă aproape indiferenți pe jucătorii brăileni cari își continuă jocul reușind prin passe frumoase să tempereze avântul bucurestenilor și să se instaleze în careul lor.

Egalarea nu se produce însă decât în minutul 33 prin Weisz care primise o mingie printre doi de la Bonațiu.

Numai un minut mai târziu Goldenberg înscrie al doilea goal pentru Dacia Unirea în urma unei pase de la Bonațiu și repriza se termină cu acest rezultat.

După pauză Turda apare cu Samoilescu centru înaintaș și Simionescu portar. Aportul centrului titular se cunoaște imediat și Turda domină categoric.

In minutul 18 Moldoveanu, admirabil lansat de Samoilescu, înscrie, egalând din nou situația.

Dacia Unirea își face mai departe jocul și în minutul 35 Bonațiu ia din nou avantajul pentru Dacia Unirea. Șeapte minute mai târziu Goldenberg înscrie al patrulea goal pentru brăileni.

Trece timpul și toată lumea așteaptă să se termine jocul, dar arbitrul nu vrea.

Turda domină în „prelungire" și Weisz acordă un corner așa în bătae de joc. Execută Stancu și Păpurică înscrie al treilea goal pentru Turda. In sfârșit după încă trei minute jocul se termină.

ARBITRUL ȘI ECHIPELE

D. P. Greculescu (București) a condus următoarele echipe :

TURDA : Samoilescu (Simionescu) — Lăzărescu, Constantinidi — Ionescu M., Nichita, Constantinescu—Stancu, Modoveanu, Zorca (Samoilescu), Simionescu (Zorca), Păpurică.

DACIA UNIREA : Manu — Zukermann, Marian — Varodi, Denel, Andrade I — Cavadia, Weisz, Bonațiu, Goldenberg, Drăghicescu.

In sfârșit

Crișana a învins Monopol cu 3-2 (2-1)

ORADIA, 16 (prin telefon). — Eri după amiază s'a disputat în orașul nostru match-ul de foot-ball Crișana-Monopol, în cadrul diviziei naționale *B*

JOCUL.

Dela începutul jocului, gazdele domină insistent cu o linie de atac ce și-a recăpătat eficacitatea prin reintrarea lui Pintea.

In minutul 14 Lucuțiu bate corner și Pintea marchează.

Crișana, deslănțuită, atacă viguros pentru ca în minutul 18 să se reediteze faza din minutul 14, Deci,

2—0 PENTRU CRIȘANA

Surprins de atacul în trombă al Crișanei, Monopol reacționează, reușind astfel să reducă handicapul prin Zöldi II.

2—1 PENTRU CRIȘANA

Jocul începe să se echilibreze, după câteva minute însă, Crișana își reia... dominarea, dar se lovește de apărarea Monopolului, care nu lasă să treacă nimic.

REPRIZA II-a

La reluare, Crișana pornește din nou în trombă și obține 2... bare prin Lucuțiu și Szilagy.

Monopol se opără cu succes până în minutul 62, când Lucuțiu, primind mingia, scapă singur și trage slab. Nilco nu poate reține balonul și ...

CRIȘANA CONDUCE CU 3—1.

Deși orădenii conduc, ei nu se culcă pe laurii victoriei, deoarece Monopol reacționează punându-l pe Popp în serioasă dificultate.

Astfel, în minutul 64 Nagy marchează cu capul, dar arbitrul nu acordă pe motiv de off-side.

Totuși în minutul 84 Bardă, după un schimb bine inspirat reduce handicapul,

3—2 PENTRU CRIȘANA

CINE S'A REMARCAT

Dela Crișana, Popp Alexandru, Zaborski, Derebessy, Lucaci și Pintea, iar dela Monopol, Bote, Bartha și Zöldy.

ECHIPELE

MONOPOL : Nilco, Pető, Zaizon, Valici, Bote, Zöldy I, Artahes, Nagy, Elekeș, Barta și Zöldy II.

CRIȘANA : Popp Alex., Harkel, Zaborski, Derebessy, Astilen, Deleanu, Lucaci, Pintea, Lucuțiu, Szilaghy, Pop Gheorghe.

Arbitru : Höhn-Arad.

Deși nu i s'au acordat două goaluri

Mureșul a învins detașat Stăruința cu 5-2 (3-0)

TG.-MUREȘ, 16 (prin telefon). — Azi după amiază s'a disputat în localitate matchul dintre Mureșul și Stăruința din Oradea. După un joc frumos gazdele au învins categoric cu 5:2. Mureșul a mai înscris la începutul reprizei a doua două goaluri cari nu i-au fost acordate, pe ce motiv nu se poate bănui.

MUREȘUL A DOMINAT CATEGORIC

Dela începutul jocului Mureșul pornește la atac și domină insistent înscriind în prima repriză trei puncte. In această parte a jocului Stăruința nu a făcut altceva decât să se apere.

După pauză jocul se păstrează cu același aspect. In primele 10 minute dela reluare Mureșul mai înscrie patru goaluri din cari nu îi sunt acordate decât două. Faptul descurajează pe gazde, de care fapt profită Stăruința care în ultimele minute de joc înscriu două goaluri.

CINE A MARCAT

Punctele au fost înscrise pentru Mureșul de Culcear (2), Sas, Icse și Borsovesky.

Pentru Stăruința a înscris Șandor ambele puncte.

AU JUCAT BINE

Dela Mureșul întreaga echipă a jucat foarte bine. Remarcăm totuși pe Culcear, Sas, Dascăl, Șincu și Incse. Dela Stăruința Pop și Bonatiu au fost cei mai buni.

ARBITRUL ȘI ECHIPELE

D. I. Curea (Mediaș) a condus următoarele echipe :

MUREȘUL : Varday-Vidrășan, Bordea-Țiliga, Borsovesky, Medve-Culcear, Dascăl, Sas, Șincu, Incse.

STĂRUINȚA: Farcaș-Beleznay, Roica-Negro, Ciont, Borody-Nagy, Luca, Pop, Bonațiu, Șandor.

Universul în mare formă a dispus de C.F.R.-B.T. cu 2-1 (1-0)

Au marcat: Prutu, Dumitrescu și Tănăsescu.

UNIVERSUL : Teodorescu, Cuțulescu, Cristescu, Puchianu, Iordăchescu, Sârbu, Puchianu II, Leoveanu, Dumitrescu, Prutu, Antonescu.

B. T. M. T. : Vasilescu, Popescu, Nilocau, Borș, Boblion, Teodorescu, Stan, Brătălescu, Csifo, Georgescu, Tănăsescu.

Pe terenul C. F. R. a avut loc matchul de football între echipele Universul și C. F. R. B. T

Partida a fost câștigată de Universul care s'a prezentat într'o condiție excelentă.

JOCUL

Matchul începe în nota de superioritate a Universului, care se instalează în careul feroviarilor bombardând incontinuu poarta lui Vasilescu.

In minutul 16 Puchianu trece mingea lui Dumitrescu și acesta deschide pe Prutu care deschide scorul.

Incurajat de acest succes Universul joacă într'un tempo vioiu, iar ceferiștii descurajați încep a recurge la brutalități. Din acest moment, jocul a degenerat.

Până la sfârșitul reprizei Universul nu mai marchează, deși a dominat tot timpul. La reluare, feroviarii joacă mai decișI și astfel la o scăpare a lui Tănăsescu care înscrie imparabil scorul este egalat : 1—1. Aceasta s'a întâmplat cu 4 minute înainte de sfârșit.

In minutul 88 avem cel de al doilea goal al Universului, care este și cel al victoriei.

Leoveanu bine deschis de Cristescu trage la poartă, Vasilescu prinde, Dumitrescu însă venit din viteză împinge mingea în plasă.

2—1 pentru Universul.

După match am avut de înregistrat unele regretabile gesturi ale publicului pe care, pentru... prestigiul sportului, nu le mai menționăm.

A arbitrat d. Ilie Bădescu.

H. L. A. a sdrobit pe Traian cu 6-0 (4-1)

Rădăuți, 16 (prin telefon). — Echipa locală H. L. A., a jucat azi după amiază în localitate cu Traian din Tighina. Gazdele într'o formă admirabilă au dispus de adversarii lor cu categoricul scor de 6:0 (4:0).

Matchul, după cum arată și scorul, a fost tot timpul la dispoziția gazdelor, cari au jucat cum au vrut.

Rezultate din țară

Oradea : Chinezul — Macabi 1—0 (1-0); Ferar - Vestul 4-1 2—1).

Chișinău : Sporting (jun.) - Varta (jun,) 1-1 (1—0).

Timișoara (catg. I-a : Progresul — Politehnica 2—1 (1-0); C. F. R. — Fratelia 3—1 (0—0); Jimbolia — Banatul 2—2 (1-1); Rapid — Jandarmi 4—1 (2—0); Electrica — Bohn 6—0 (3—0).

4.21.81

este noul număr de telefon al redacției ziarului nostru

A. C. F. R. mai decis
a învins Colțea-Mociornița cu 4—0 (1—0)
Colțea merita o soartă mai bună

Matchul deschidere la partida Venus-Rapid, a opus echipa brașoveană A. C. F. R. Colței-Mociornița.

Deși plecați mari favoriți, bucureștenii, datorită jocului eficace al brașovenilor, au trebuit să cedeze cu 4—0, la pauză 1—0.

Dintru început, trebuie să recunoaștem că scorul nu ilustrează fidel valoarea celor două tabere.

Invinșii au avut un ghinion formidabil, care a fost dublat și de ineficacitatea înaintării. Combinații „savante", deschideri pe aripi, driblinguri, toate se soldau la sfârșit cu shooturi anemice.

Jocul decis și extrem de periculos al A. C. F. R.-eului susținut de cei doi „veterani" Ciomag și Strŏck, cum și curajul cu care s'a apărat Colțea, au continuat adjective suficiente ca să spunem că jocul de eri a fost spectacol bun.

JOCUL

Cea mai mare parte a primei partide se desfășoară în careul oaspeților, în care jocul lui Dinescu și Humiță excelează.

Goalul planează în aer, dar nu reușește să vină...

Sfârșitul reprizei pune pe picioare echipa A. C. F. R. și o lansare a lui Bartha pe aripa stângă, permite lui Ciomag ca dela 6 m. să marcheze imparabil.

Punctul are darul să învioreze atacul A. C. F. R.-eului, care pressează din ce în ce mai insistent.

După pauză, acelaș A. C. F. R. conduce.

In minutul 67 Strock primește dela Kemeny și trage, dar Constantinescu respinge.

Schtrock, reluând, marchează al doilea punct.

A. C. F. R. continuă să preseze, dar intervențiile oportune ale portarului scapă echipa dela dezastru.

In minutul 80, Vlăduc printr'o acțiune personală, driblează trei adversari și de aproape marchează: 3—0 pentru A. C. F. R.

Colțea joacă deslânat, în timp ce A. C. F. R. marchează cel de-al patrulea punct și ultimul prin Ciomag.

S'au remarcat dela brașoveni Stroeck, Ciomag și Pora, iar dela învinși Humiță, Dinescu și Kopaș.

D. Chesnoiu-Craiova a condus echipele:

A. C. F. R.: Schrom, Pora, Radu, Vaida, Bojocea, Bertha, Vlăduc, Strŏck, Vameșiu, Ciomag.

COLȚEA MOCIORNIȚA: *Constantinescu, Stanciu, Țirvilei, Birghilescu, Türk, Silivestru, Dinescu, Humiță, Barbu, Crafcescu, Kopaș.*

La Brăila

Franco Română a învins categoric Luceafărul cu 5-0 (2-0)

Brăila, (Prin telefon). — Eri după amiază s'a disputat în orașul nostru matchul de football Franco Română—Luceafărul, contând pentru divizia națională B.

JOCUL

Matchul începe într'un tempo vioi lăsând să se întrevadă buna condiție fizică a brăilenilor.

In minutul 4, Franco-Română beneficiază de o lovitură de pedeapsă, pe care o transformă Unguroiu.

Luceafărul caută să reducă handicapul însă nu reușește datorită apărării brăilenilor.

In minutul 35, dintr'o lovitură liberă dela 40 m. Body reia cu capul în goal.

Luceafărul nu face altceva decât să se apere.

In min. 49 Franco Româna obține un corner și un nou goal — căci... Letay reia în poartă.

Două minute mai târziu Unguroiu trece lui Manici care marchează sus, în colț.

Din momentul acesta Franco-Româna face joc de demonstrație, entuziasmând spectatorii

Scorul îl pecetluește Teodorescu în min. 74, marcând din corner.

ECHIPELE

LUCEAFARUL: Niculescu, Hartel, Georgescu, Dumitrescu, Ștefănescu, Georgian, Năstase Gavrilescu, Iliescu, Cârciog, Voiculescu.

FRANCO-ROMANA: Bartoș, Tacacs, Pop, Belciu, Kosek, Apostol, Unguroiu, Manici, Letay, Body, Theodorescu.

CEI MAI BUNI

S'au remarcat: Hartel, Năstase, Gavrilescu și Cârciog, dela Luceafărul, iar dela Franco-Română: Tacacs, Belciu, Unguroiu și Manici.

Arbitru: Tarcaș (Galați).

Neînvinsă până acum

Unirea Tricolor
a terminat la egalitate cu A.S. Constanța 1-1 (0-1)

Constanța, 16 (prin telefon). — Vizita echipei bucureștene Unirea Tricolor, a fost așteptată cu legitimă curiozitate de publicul sportiv din localitate, date fiind performanțele excelente obținute de ea până acum. Jocul furnizat de ei a corespuns în totul așteptărilor și rezultatul 1 :1 (1:0) obținut în compania A. S. Constanței, o dovedește suficient.

JOCUL

A avut două faze distincte: în prima repriză au dominat gazdele și în a doua oborenii revenindu-și, au fost la un pas de victorie.

Dacă gazdele nu au putut înscrie în prima repriză decât un singur punct — prin Dietrich, în minutul 25 — se datorește exclusiv formei apărării imediate a bucureștenilor, care a fost formidabilă. Crețeanu, Sucitulescu și Petrescu, au salvat echipa de la o înfrângere categorică.

După pauză aspectul jocului se schimbă cu totul. Jucătorii bucureșteni, cari în prima parte a jocului au părut obesiți și-au revenit și joacă mult mai bine. Unirea Tricolor domină insistent și în minutul 65 Dumitrescu, dintr'o acțiune personală, trage puternic și Covaci prelungește de la 4 metri egalând.

UN REZULTAT JUST

Rezultatul oglindește fidel aspectul jocului: ambele echipe au dominat câte o repriză și se poate spune că Unirea Tricolor ar fi putut obține în repriza doua mai cu ușurință, victoria decât constănțenii.

ARBITRUL ȘI ECHIPELE

D. Traian Lungu (Brașov) a condus echipele:

Unirea Tricolor: Crețeanu — Petrescu, Sucitulescu — Florea, Anghelache, Boteanu — Dumitrescu, Alecu, Andrei, Covaci, Câmpeanu, Mihăilescu.

A. S. Constanța: Alfons — Ion Ion. Marinescu — Boicenco, Actis, Maci — Demetrian, Dietrich, Comarony, Filip, Ferentz.

Prahova—Macabi 5—4 (2—3)

Ploești, 16 (Prin telefon). — Astăzi după amiază, stadionul local a fost teatrul unei lupte înverșunate.

Matchul Prahova-Macaby, in cadrul campionatului diviziei naționale B.

JOCUL

Macaby a început tehnic, iar Prahova i-a opus jocul specific românesc, bazat pe elan.

In minutul 5, Hoffmann deschide scorul printr'un shoot plasat.

Ploeștenii nu se lasă intimidați și atacă impetuos, forțând apărarea macabystă să se întrebuințeze serios.

Incursiunile gazdelor sunt din ce în ce mai periculoase, iar egalizarea nu întârzie să se arate, Criciotoiu perforând poarta lui Schulder în minutul 10.

PRAHOVA-MACABY 1-1

Incurajați, localnicii pornesc în trombă, și după numai două minute, marchează prin acelaș Criciotoiu.

2-1 PENTRU PRAHOVA

Macaby, contraatacă și egalează în minutul 15.

PRAHOVA—MACABY 2-2

Trei minute mai târziu, oaspeții își asigură conducerea prin Krauss.

Prahova încearcă să reducă handicapul, dar fluerul arbitrului anunță sfârșitul reprizei.

„ACTUL II"

Această repriză se ilustrează printr'un joc confuz.

Prahova e tot timpul peste adversar.

In minutul 47 se produce o învălmășeală la poarta oaspeților și care se soldează cu un corner și un... goal, marcat de Criciotoiu.

PRAHOVA—MACABY 3-3

Echipele luptă cu îndârjire pentru obținerea punctului victorios.

Și Macaby, mai... grăbit, înscrie al patrulea punct.

4-3 PENTRU MACABY

Prahova, cu o voință extraordinară, atacă și ea jocul pe cont propriu, dar ratează numeroase ocazii. Apărarea oaspeților luptă să mențină rezultatul cu orice preț. Totuși inevitabilul se produce în minutul 5, când Farcaș reia frumos în goal.

PRAHOVA—MACABY 4-4

Văzând că îi scapă victoria printre degete, atacă din nou și obține al cincilea goal, însă... din offside și normal, arbitrul nu acordă.

In mintul 77, prahovenii marchează punctul victorios.

5-4 PENTRU PRAHOVA

Odată cu acest goal, Barbajani, rănit, părăsește terenul, iar Prahova joacă în 10 oameni.

Cu tot efortul depus, Macaby nu mai poate să egaleze până la sfârșit.

ECHIPELE

Prahova: Cristescu, Ruseu, Dragomirescu, Grün, Boldiș, Pascaru, Radu Barbaiani, Beju, Farcaș, Criciotoiu.

Macaby: Schulder, Havas, Craika, Mihailovci, Grünblatt, Krauss, Leibovici, Szika, B[illegible]mann, Bărbulescu, Moisesc[illegible]

C.A.M.T. a învins C.A.O.
cu 5-1 (2-0), demonstrând că footballul nu e un dans

TIMIȘOARA, 16 (prin telefon). *Foștii divizionari C. A. O. au jucat azi dimineață un match de football cu C.A.M.T. din localitate:*

Gazdele au învins cu 5:1 (2:0).

ACELAȘ C.A.O.

Jocul furnizat de oaspeți nu a fost cu nimic inferior celui al gazdelor. Explicația scorului nu stă decât în diferența de eficacitate dintre cei doi adversari. Intr'adevăr, C.A.O. a jucat minunat în câmp, dar în fața porții au fost quasi-inexistenți. Pe când C.A.M.T. a jucat exclusiv pentru rezultat. Și chiar dacă au înscris un punct din offside au ratat atâtea încât scorul putea fi mult mai mare, iar goalul înscris neregulamentar nu contează.

JOCUL

Este început de C.A.M.T. care atacă. In minutul 4 Bücher ia pe cont propriu o acțiune și centrează iar Zsizsik înscrie cu capul. Jocul se continuă într'o alură vie fără nimic important de semnalat până în minutul 28 când Possak execută extrem de puternic o lovitură liberă de la 20 metri. Portarul orădenilor salvează în extremis în corner și lovitura de colț rămâne fără rezultat.

Cu un minut înainte de sfârșitul reprizei Sarkady degajează defectuos o mingie de la poartă. Zsizsik profită, pătrunde singur și ridică scorul la 2:0.

In repriza doua în minutul 48 Gerber execută o lovitură liberă dela 30 metri și Possak reia cu capul în plasă: 3:0.

Trei minute mai târziu Reiter pornește din poziție clară de ofside și înscrie din nou pentru C. A.M.T.

C.A.O. devine periculos și presează dar fără să tragă la poartă. Spielmann în minutul 63 trage un shoot puternic în bară pentruca 7 minute mai târziu C.A. M.T. să înscrie al cincilea goal prin Zsizsik care a fructificat o combinație Reiter-Possak.

Goalul de onoare este obținut de C.A.O. în minutul 72 prin Spielmann care a reluat volée o centrare a lui Geczö.

CEI MAI BUNI

Dela arădeni s'au remarcat Török, Sarkay, Juhasz — mult prea gras însă pentru un footbalist — Geczö și Spielmann.

De la învingători Gerber, Cohn, Ianossy și Zsizsik au fost cei mai buni.

ECHIPELE

D. Palfi a condus formațiile:

C.A.M.T.: Eichler, Gerber, Golgotz, Lambor, Cohn, Ianossy, Bücher, Possak, Zsizik, Rieter.

C.A.O.: Török-Borgea, Sarkady-Kraus, Juhasz, Feuerstein-Geczö, Renge, Spielmann, Pop, Halaty.

Clasamentul diviziei B

După cea de-a șaptea etapă a diviziei B., clasamentele celor patru serii se prezintă astfel:

SERIA ESTICA

GRUPA DE SUD

Unirea Tric.	7	6	1	0	21: 7	13
Prahova	7	5	1	1	20:15	11
A. S. Constanța	7	4	2	1	24:13	10
Macaby	7	4	0	3	21:16	8
Franco Rom.	7	3	2	2	19:13	8
Dacia Unirea	7	3	0	4	17:19	6
Luceafărul	7	2	1	4	11:22	5
A. C. F. R.	7	1	2	4	15:21	4
Turda	7	1	1	5	15:22	3
Mociornița	7	1	0	6	10:25	2

GRUPA DE NORD

Gloria C. F. R.	5	4	1	0	10: 2	9
D. V. A.	6	4	1	1	22: 6	9
H. L. A.	7	3	2	2	19:10	8
Dragoș Vodă	6	2	3	1	15: 8	7
Textila	7	3	1	3	9: 7	7
Sporting	5	3	0	2	5: 7	6
Victoria C. F. R.	7	1	3	3	10: 9	5
Traian	7	1	2	4	11:24	4
Jahn	5	1	1	3	6:12	3
Mihai Viteazul	5	1	0	4	5:27	2

SERIA VESTICA

GRUPA DE SUD

Jiul	6	5	0	1	19: 7	10
C. A. M. T.	5	4	0	1	18: 7	8
Rovine Grivița	6	4	0	2	14: 8	8
Vulturii	7	4	0	3	18:12	8
Craiovan	7	4	0	3	16:11	8
Minerul	7	3	0	4	14:14	6
C. F. R.	5	3	0	2	8: 5	6
C. A. O.	4	2	0	2	11: 9	4
Șoimii	7	1	0	6	6:25	2
Unirea M. V.	7	0	0	7	3:29	0

GRUPA DE NORD

Mureșul	7	7	0	0	28: 5	14
Ind. Sârmei	7	4	1	2	13: 9	9
S. G. S.	6	4	0	2	10:11	8
Crișana	7	2	3	2	6: 5	7
Olimpia	6	2	1	3	5: 8	5
Tricolor	6	1	3	1	6: 7	5
Stăruința	7	2	0	5	9:17	4
Universitatea	4	1	2	1	3: 4	4
Monopol	7	1	2	4	11:14	4
Victoria	7	1	2	4	5:17	4

FOOT-BALL

CAMPIONATUL DISTRICTUAL

(Continuare din pag. 2-a)

victoria. Echipa librarilor și-a asigurat scorul încă dela jumătatea reprzei a doua. Biruința deși a jucat în repriza a doua mai bine, totuș nu a mai putut reduce handicapul.

S'au remarcat Petea și Georgescu dela învingători; Nicolescu a corespuns dela învinși.

A arbitrat d. Jean Neguț.

COLENTINA—GRIVIȚA
1—1 (1—1)

Colentina a terminat la egalitate matchul cu Griviția, cu toate că, cu mai mult noroc, putea învinge. Dealtfel și Griviția a jucat foarte frumos și a muncit mult pentru rezultat. Jocul a fost egal și amândouă echipele au avut etape de dominare și etape de defensivă în care a excelat apărarea imediată. Și înaintarea ambelor echipe a arătat lucruri frumoase însă a avut un defect: nici un jucător nu a tras la poartă. Două mingii au fost trase cu o țintă definitivă și a rezultat câte un goal. Acestea au fost marcate de: Pieru și Păcurar. S'au evidențiat: Crinu, Cristea, Niculae (Colentina) și Hogoș și Talpaș dela Griviția. Echipele au avut următoarele formații:

COLENTINA: Nicu, Tătaru, Moise, Nuță, Crinu, Pieru, Niculae, Fredi, Ică, Cristea, Grosea.

GRIVIȚA: Gherghel, Polak, Bartu, Mitică, Vlad, Bădiu, Senenici, Hogoș, Păcurariu, Talpaș, Covaci.

CLASAMENTUL CAT. II-a
SERIA A

Universul	5	4	1	0	14: 5	9
Sp. Muncit.	5	3	1	1	10: 5	7
C. F. R. B. T.	4	3	0	1	18: 4	6
C. Românească	5	3	0	2	17:15	6
Metropola	4	2	1	1	10: 8	5
Colentina	5	1	2	2	9:10	4
Griviția	4	1	1	2	8: 9	3
Zburătorii	4	1	0	3	9:11	2
Generala	5	1	0	4	4:24	2
Biruința	5	0	2	3	4:12	2

CATEGORIA II-a
SERIA B.

IZBANDA-CARMEN 2-2 (1-0)

După un joc în care Izbânda și-a manifestat superioritatea, datorită ghinionului, a terminat la egalitate (2-2) cu Carmen. Au marcat: Dobre și Lădan (3) iar dela Carmen: Petrescu (2).

S'au evidențiat: Dobre și Rusu (Izbânda) și dela Carmen: Petrescu.

Formațiile: IZBANDA: Rusu, Rachel, Avramescu, Vasilescu, Ceh, Dumitru, Lozer, Iordan, Dobre, Ionescu, Vasilescu II.

CARMEN: Vasilescu, Petrescu, Stănescu, Ionescu, Ionescu II, Petrescu, Teodorescu, Mauer, Ștefan, Petrescu, Vasile.

ARSENAL-VICTORIA 5-2 (2-2)

Teren: Iuta.

Ora: 13.45.

Arbitru: d. Mitran Constantin.

Au marcat: Gafencu și Dumitrescu (Victoria), Eracle (2) și Țuică. Tot aceștia au fost și cei mai buni de pe teren.

Matchul s'a disputat în nota de superioritate a Arsenalului, totuși, în prima repriză, Victoria a opus o rezistență îndârjită.

Formațiile: ARSENAL: Colibășanu, Soancă, Belu, Ciobanu, Dinulescu, Oprică, Eracli Livadighi, Popa, Țuică, Mocanu.

VICTORIA: Bădulescu, Sandor Florea, Andrei Petre, Ștefan, Iliescu, Gafencu, Paraschiv, Dumitru.

CICLOP-DAMBOVIȚA 5-1 (4-0)

Pe arena din com. Militari s'a disputat eri de dimineață matchul oficial dintre Ciclop și Dâmbovița.

Ciclop prestează un joc însuflețit dela începutul matchului combinând frumos și trăgând insistent la poarta Dâmboviței, fapt din care rezultă înscrierea a patru goaluri până la consumarea primei reprize.

După pauză, dominările sunt alternative. Apărarea „galbenilor" e în mare formă; totuș Anghel Dumitrescu, printr'o acțiune personală, reușește să înscrie goalul de onoare.

Punctele Ciclop-ului au fost înscrise de: Chepet (2), Dozaș (2) și Samuel.

Matchul a fost condus de d. Ivănescu D-tru, de comună înțelegere între grupări, deoarece arbitrul delegat cu conducerea ostilităților nu s'a prezentat.

CICLOP: Popescu, Boată, Vasilescu, Petrescu, Samuel, Constantin, Schuster, Chepeț, Dezoș, Umberto, Romulus.

DAMBOVIȚA: Macri Andrei, Ionescu, Dinulescu, Ghițescu, Alexandru I, Păun, Bălășescu, Alexandru II, Dumitrescu, Andrescu, Comănici.

METALOSPORT - ORFEUS
9-2 (3-2)

Teren: Iuta.

Ora: 3.

Arbitru: d. Jean Muscan.

Continuându-și seria succeselor, Metalosport a sdrobit pe Orfeus cu astronomicul scor de 9-2 (3-2).

Matchul a fost tot timpul la discreția metalosportiștilor cari au practicat un foot-ball foarte frumos demonstrând un joc de clasă ridicată care îi justifică pe deplin dreptul de șef incontestabil al clasamentului.

STARUINȚA—L. P. N. (3-2 2-0)

Eri după amiază arena Unirea Tricolor a găzduit partida dintre Stăruința și L. P. N. în cadrul categoriei a II-a.

Prima repriză, Stăruința a condus net; în repriza secundară, L. P. N. își revine și reduce handicapul matchului terminându-se cu rezultatul 3-2 pentru Stăruința.

CLASAMENTUL CATEG. II-a
Seria B.

Metalosport	5	4	0	1	25: 5	8
Ciclop	4	3	1	0	11: 3	7
Arsenal	4	3	0	1	15: 8	6
Victoria	4	3	0	1	11: 8	6
Carmen	5	2	2	1	15:16	6
Izbânda	5	1	2	2	7: 9	4
Orfeus	4	1	1	2	13:18	3
Stăruința	5	1	1	3	7:14	3
L. P. N.	5	1	0	4	11:19	2
Dâmbovița	5	0	1	4	2:17	1

CATEGORIA III-a
SERIA A.

DISTRIBUȚIA—FICHET
4—1 (1—0)

Pe terenul „Iuta" s'a disputat ieri la ora 9 dim. matchul vedetă al cat. III-a.

Formațiile:

Distribuția: Boghin, Ionescu, Zamfir, Busuioc, Oprescu, Vasilescu, Dinescu, Szilard, Nelu, Sachelarie, Grecu.

Fichet: Guduță, Varga, Câmpeanu, D-tru Dumitru, Dumitrescu, Georgescu, Weisz, Panu, Bogdan, Georgescu, Borcescu.

Au marcat în ordine: Nelu (D.), Szylard, Nelu (D.), Păun (F.), Nelu (D.).

S'au remarcat: dela Distribuția întreaga echipă în frunte cu Sachelarie, Nelu, Grecu; iar dela Fichet: Warga și Păun.

Jocul a fost foarte dur, degerând într'un formidabil scandal.

Distribuția a dominat continuu și a reușit astfel să învingă ușor.

DELEA VECHE — E. F. A.
2—1 (1—1)

Pe terenul Colentina, la ora 11, Delea Veche a învins numai la un punct diferență pe E. F. A. după un joc în care a fost superioară. Prima repriză a dat naștere unui duel de mingii trimise dela o poartă la alta, dar în cea de a doua, Delea Veche își manifestă net superioritatea.

Din cauza ghinionului nu mai marchează decât un singur punct.

A arbitrat d. Cristea Maiu.

C. A. B. — VREMEA
3—1 (1—0)

Pe terenul Stadion, C. A. B. a reușit să câștige prima victorie, învingând pe Vremea cu 3—1 (1—0).

S'au remarcat: Tacsiu și Elias. Au marcat: Babeș, Dumitrescu (2) și Elias.

F. C. SUTER—GROZĂVEȘTI
7—1 (5—0)

Terenul Arsenal a găzduit eri după amiază partida dintre Suter și Grozăvești, în cadrul categoriei a III-a, matchul terminându-se cu 7—1 pentru F. C. Suter.

Au marcat: Leonte (3), Nuțescu (2), Sile și Fane.

CLASAMENTUL CATEG. III-a
Seria A.

A. S. Distribuția	4	4	0	0	23: 4	8
F. C. Suter	4	3	1	0	18: 5	7
Fichet	4	2	1	1	10: 8	5
Fulger	3	2	0	1	7: 6	4
E. F. A.	4	1	0	3	12:12	2
Vremea	3	1	0	2	5: 7	2
C. A. B.	4	1	0	3	7:16	2
Textila D. V.	3	1	0	2	5:17	2
Grozăvești	3	0	0	3	1:13	0

CATEGORIA III-a
SERIA B.

COMRO — F. C. BANEASA
3—1 (0—0)

Arena Belvedere a găzduit eri după amiază partida dintre Comro și Băneasa, contând pentru campionatul categoriei a III-a.

După un joc, în care Comro a fost superior, a învins cu 3—1.

ION DARLAU — VULTURII CARPAȚILOR
3—1 (1—0)

Eri după amiază terenul Titanii a găzduit partida dintre „Ion Dârlău" și „Vulturii Carpaților".

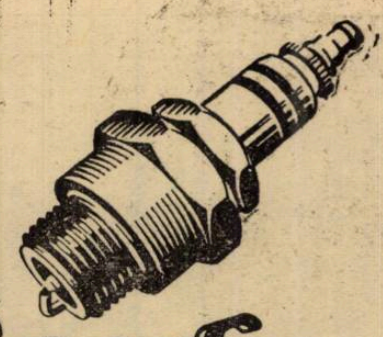

Bosch
Bujiile

cari s'au valorificat de milioane de ori — în curse și în întrebuințarea de toate zilele. Cei mai mari așî ai volanului sunt prietenii bujiilor BOSCH. Și motorul mașinii Dvs. va funcționa mai bine dacă, la fiecare 15.000 km. veți monta o nouă serie de bujii BOSCH

LEONIDA & Co. București și sucursale

Se găsesc în toată țara, la orice magazin de specialitate

„Ion Dârlău" a reușit să învingă fiind net superior.

JUSTIȚIA — DACIA TRAIANA
5—4 (4—1)

Justiția și Dacia Traiană s'au întâlnit eri dimineață pe arena Unirea Tricolor.

După un joc strâns, Justiția a reușit să învingă la limită.

CLASAMENTUL CATEG. III-a
Seria B.

Șoimii	3	3	0	0	13: 3	6
Justiția	4	2	2	0	11: 7	6
Comro	3	2	0	1	8: 4	4
Dacia Traiană	4	1	2	1	8: 8	4
Ion Dârlău	3	1	1	1	5: 5	3
Vulturii Carpați	4	1	1	2	6:10	3
Băneasa	4	0	2	2	4:11	2
Standard	3	0	0	3	2: 9	0

Rezerve și juniori

VERGU (JUN.)-A. S. C. A. JUN.)
7—0 (2—0)

Pe terenul Titanii, mânjiți cartierului Călărașilor au învins la un scor sever formația A. S. C. A. M.-ului.

In prima repriză ambele echipe au jucat un match fair; deacela s'au marcat și numai două goaluri.

In mitanul al 2-lea, Vergu intră mai decis pe teren, astfel că reușește să perforeze de 5 ori poarta apărată de Teodorescu.

Nu se poate spune despre speranțele Vergului decât că s'au achitat într'un mod excelent de încrederea acordată.

A fost un match rar, care a mulțumit cele câteva sute de spectatori de pe teren.

D. S. Rubinstein a arbitrat următoarele formații:

Vergu. — Cuicu I-Niculescu, Marin, Carianopol, Marinescu, Iliescu-Frate, Ștefănescu, Impăratu, Nicolae și Farina.

A. S. C. A. M. — Teodorescu-Papadimulis, Banu-Falcevici, Rădulescu, Petrescu-Georgescu, Mircea, Voicu, Mateescu și Paumescu.

Au marcat: Farina (3), Niculae (2) și Iliescu. Dela A. S. C. A. M. toți slabi

TURDA (JUN.)-OLIMPIA
3—3 (2—0)

Arbitrul: D Gorcea Mihail.

Au marcat: Beldiman, Georgescu și Barok (Turda) și Niculescu (3) dela Olimpia.

S'au evidențiat: Stancu (cel mai bun după teren) și Stănescu.

Rivalitatea dintre cele două echipe de juniori ale Turdei și Olimpiei au dat naștere unui joc splendid. Ambele formații au intrat pe teren încrezătoare în puterile lor și cu dorința fermă de a învinge în prima repriză. Turda domină și reușește să marcheze două puncte. In cea de a doua, însă, Olimbia se dezlănțuește și reușește să egaleze chiar din primele minute avantajul luat de Turda. Jucătorii Turdei nedorind să plece învinși, luptă cu nădejde și reușesc din nou să câștige avantajul. Dar au și ghinion. Portarul prinde mingea pe tușă și arbitrul acordă goal. Din acest moment ambele echipe domină cu schimbul și creiază de multe ori situații dificile în fața porții, însă scorul nu este modificat.

Echipele au avut următoarele formații:

Turda: Văduva, Havoth, Staicu, Ionescu, Dumitrescu, Ionescu V., Georogescu, Popescu, Niculescu, Barok, Beldiman.

Olimpia: Stănescu, Catană, Arsenescu, Spados, Ionescu, Nenescu, Stoenescu, Rodnean, Niculescu, Bărbulescu, Copetz.

SPORTUL MUNCITORESC (JUN.) — METROPOLA (JUN.)
2—0 (2—0)

Pe terenul Belvedere, s'a jucat matchul între juniorii echipelor Sp. Muncitoresc și Metropola.

A învins Sportul Muncitoresc.

Rezultatul era de așteptat, deoarece Metropola a pus în fața Sportului aproape numai pitici.

Tânăra echipă de juniori a Metropolei a făcut de multe ori pe portarul Sportului să treacă prin momente dificile.

Punctele au fost marcate de Niculae și Șerbănescu.

SBURATORII (JUN.) — GENERALA (JUN.).
5—0 (2—0)

Net superiori, Sburătorii și-au însușit victoria asupra Generalei la scorul de 5—0 prin punctele marcate de Dade (3), Ionescu și Garofiță.

UNIREA TR. (jun.)-JUVENTUS (jun.) 2-1 (2-1)

In cadrul campionatului de juniori al Diviziei Naționale, Unirea Tricolor a întâlnit eri pe Juventus pe arena C. F. R.

După un joc strâns în care oborenii au fost superiori, au învins cu 2-1.

Cele două puncte ale învingătorilor au fost înscrise de Ioniță și Popescu Tudor.

Pentru Juventus a marcat Gherghel.

VENUS (jun.)-F. C. RAPID (jun.) 2-1 (1-0)

Arena din Splaiul Independenței a găzduit eri dimineață partida oficială dintre juniorii Venusului și cei ai F. C. Rapidului. Matchul a fost strâns și Venus a învins cu 2-1.

MACABI (jun.)-SP. STUDENȚESC (jun.) 5-0 (3-0)

Arena „Ciocanul" a găzduit partida dintre juniorii echipelor Macabi și Sportul Studențesc.

Studenții nu au putut prezenta formația completă astfel că au fost nevoiți să cedeze.

LUCEAFARUL (jun.)-MOCIORNIȚA (jun.) 5-1 (3-1)

Arena din fața Găreii de Est a găzduit eri dimineață partida dintre juniorii Luceafărului și ai Mociorniței.

După un match spectaculos, Luceafărul a învins cu 5-1.

MILITARI (jun.)-A. G. E. R. (jun.) 6-0 (4-0)

In matchul de ieri juniorii suburbanilor au reușit o frumoasă performanță asupra juniorilor A. G. E. R.-ului.

După un match spectaculos, partida a revenit juniorilor Militari cu scorul de 6-0 (4-0).

Au marcat: Tănăsescu (2), Mincea (2), Gică Dobre, Dascălu.

F. C. SUTER (jun.)-E.F.A. (jun.) 6-2 (3-1)

Juniorii F. C. Suterului au reușit o nouă victorie, de astă dată în dauna E. F. A.-ei.

Au marcat: Steli (2), Voicu Ilie și Georgescu (F. C. S.) și Gamaian și Sarkisian (E. F. A.). Suterul a avut formația: Zamfirescu Titi, Arașel, Arion, Ilie, Păunescu, Steli, Georgescu, Joji, Victorel Voicu.

VIFORUL DACIA (jun.)-GLORIA (jun.) 7-2 (3-1)

Pe terenul Velodrom s'a disputat partida de football între Viforul Dacia și Gloria juniori. Viforiștii fiind mai buni, au învins cu 7-2 (3-1). Au marcat: Cociu (2), Leonida (3), Calistrat și Țiganu pentru Viforul. Pentru Gloria, Lulu, două. S'au remarcat: dela Viforul: Cociu, Calistrat și Țiganu, iar dela Gloria: Lulu, care a fost cel mai bun din 22. Bucșa și Iosipovici.

SP. STUDENȚESC (rez.)- MACABI (rez.) 6-2 (3-1)

Ecuhipa secundă a Sportului Studențesc a întâlnit eri pe Macabi.

Studenții, net superiori, au învins cu scorul de 6-2.

SOCEC (rez). — MONITORUL OFICIAL (rez.) 4-4 (1-3)

Pe terenul Stadion matchul de deschidere la partida Socec-Monitorul Oficial disputat de rezervele acestor grupări s'a terminat la egalitate. Goalurile au fost marcate de Niculae N. Conga, Năutu (2) dela Soçec și Rădulescu (4) (M. O.).

COLENTINA (jun.)—GRIVIȚA (rez) 3-0 (1-0)

Juniorii Colentinei au reușit o splendidă victorie în compania rezervelor Griviței. Matchul s'a disputat pe arena Colentina la ora 13.30. Colentina arătat că are printre juniori elemente de valoare care pot scoate rezultate foarte bune chiar în fața unor echipe cu forțe superioare. Ionel

Niciun goal!...

In minutul 88, Venus a ratat de la un metru, iar în minutul 90, David a plonjat în picioarele lui Auer, la aceiași distanță de poartă

Derbyiul Venus—Rapid a însemnat o repriză de football mare și alta de inadmisibilă duritate

Nervii jucătorilor n'au putut rezista tensiunii unui match infernal

O fază... britanică din matchul Venus-Rapid. Negru, Wetzer, Ploeșteanu, Humis și încă doi jucători, formează un „buchet" în efort suprem după balon

Derby alb. Dar acest calificativ cu simbol pacific e numai aritmetic. El nu se aplică decât scorului, cu care s'a terminat acest match de formidabilă tensiune nervoasă.

Doi portari intr'adevăr excepționali explică integral o sterilitate, care nu e un ponos al liniilor de atac.

...A fost un match dur, inadmisibil de dur pentru noi, cari am stat în tribunele însorite ale acelei zile de toamnă splendidă.

Un match infernal, cu faze în care mingia era ceva cu totul inutil. O luptă înverșunată, care nu a isbutit să scape până la capăt, cu alura primei părți a jocului.

Matchul dintre cei doi bucureșteni are două caracteristici nete. Trist de bine definite.

O repriză mare, confirmând total pretențiile masselor sportive. Un joc legat, dur, bărbătesc dar corect, cu momente de football înalt, a însemnat însă numai un început, care a fost desmințit brutal.

Pentrucă în partea secundă a jocului, footballul a trecut pe plan minor. Imposibilitatea de a deschide scorul a mărit nervozitatea și tensiunea, într'o gradație continuă și nefastă. Terorizați de ideea de a nu fi învinși — mai precis, de a nu primi primul goal, care ar fi însemnat poate și victoria adversarului — jucătorii din apărare au uitat complet că jocul de football comportă anumite reguli, ce nu pot fi călcate.

Partea majoră — pentru a nu spune mai mult — revine în acest proces de degradare a unui match, care putea fi monument în footballul nostru, jucătorilor feroviari. Și preferăm această colectivizare, care nu este exactă, pentrucă este mai elegantă decât preciziunile de rechizitoriu desuet.

In orice caz, păcat. Regretăm din tot sufletul că o repriză magnifică — am spune epopeică dar ocolim termenii ce pot părea bombaști — a fost înlocuită cu o demonstrație de gimnastică de epocă de bronz.

Campionatul național și-a ratat o zi mare. Pentrucă au existat câțiva inadaptabili. Dar la urma urmei, se poate juca football și fără ei.

E dealtfel singura noastră mângâere.

UN SFERT DE ORA VARIAT

A fost o zi de toamnă feminină, calmă și cu soare ca într'o schiță. Cu nuanță dominantă de galben melancolic. Avantajos pentru eleganța gazonului și a tricoului lui David, care părea îmbrăcat cu iarbă.

A eșit întâi, elastic, Rapid. O fâlfâire de violet cu alb. A urmat Venus. Negru masiv și mat. Seriozitate prea gravă pentru soarele de afară.

Jocul este variat. Domină Vejoacă cu o tripletă nouă și îndrăzneață: Moldoveanu, Baratky, Bogdan. Trei minute indiferente, primejdios de calme.

Iar în minutul 4, Baratky dă printre lui Bogdan, care se îndreaptă întins spre poartă dar David îl plonjează în picioare, cum s'ar arunca în apă sau în fân.

Urmează după această fază, care rămâne stingheră timp de zece minute, câteva ocazii venusiste. Dar înaintașii negri ghicesc ori prea sus ori lateral. Chiar dacă distanța este relativ foarte mică.

In minutul zece, Horotan dă lateral lui Baratky și una din fazele cele mai dramatice ale jocului începe. Blondul driblează toți apărătorii și trage de la aproximativ 12 metri de poartă. Nu e goal. A tras inexplicabil de prost. David nu poate reține totuși, scapă mingia dar apoi plonjează și Auer se întoarce liniștit pe extremă.

Jocul este varait. Domină Venus, teritorial iar în jocul de câmp joacă mult mai bine. Acțiunile de poartă sunt mai periculoase însă la Rapid.

DEGEABA!... „ANCH'IO SONO... PORTIERE"

Acest sfert de oră de football variat, de clasă superioară, dominat puțin de figura lui Humis — care s'a estompat apoi — se termină cu o splendidă dar inutilă serie de pase centimetrice, pe o bucățică imposibilă de pământ, în care jucătorii feroviari alcătuesc un brelan... sufocat.

In minutul 18, Bogdan este foultat. Un zid, stricat de foultatul secundei precedente, nu-l împiedică pe Auer să tragă puternic și plasat. David plonjează — eri a făcut numai plonjoane formidabile—scapă mingia din mână dar mai are timp să se arunce după ea înainte ca Moldoveanu să poată shoota.

Rapid, care și-a revenit a început să domine. Nu atât de organizat însă ca să poată marca.

Iată însă că Venus are două eșiri, în interval de două minute, care îl situiază pe Negru pe același plan unic cu David.

In minutul 23, Ploeșteanu e în dreptul punctului de „11 metri" și trage extrem de tare. Negru blochează însă cu o siguranță perfectă. Două minute mai târziu, la distanță egală Humis a plesnit mingia, după cele mai precise prescripții ale artei de a shoota. Dar Negru a blocat din nou formidabil.

...„anch'io sono portiere!" (Și eu sunt portar) pare să rostească blocajul răspicat al adolescentului feroviar. (Negru rămâne adolescent cu toate că este în concediu militar).

VENUS A TRECUT PE LANGA... GOAL...

La poarta feroviară — în minutul următor acestui blocaj extraordinar — înaintarea Venusului e deslănțuită.

Wetzer II isbutește o întoarcere „a la Sonja Henie" și urmarea este că Negru nu poate salva decât în corner.

Bate Orza și din învălmășeala dinamică țâșnește un bust deasupra tuturor: Humis. Mingia lovește însă bara orizontală. Venus a trecut pe lângă goal. Poate chiar pe lângă victorie.

SFERA... „PERICULOSUL ATACANT FEROVIAR"

Bine înțeles, Sfera putea să mai meargă. David nu avea de unde să-i bănuiască însușirile de atacant feroviar.

Degajarea lui Negru — mingia a eșit în out la poarta rapidistă numai după ce Lengheriu a degajat de pe tușa de goal în piciorul lui Bodola — ajunge la Baratky.

O feintă, încă una, alta și a trecut de toți dar în loc să tragă el la poartă trage Sfera. Un shoot puternic și plasat. David, care nu avea de unde să-l bănuiască pe Lazăr înaintaș feroviar când... toate ziarele l-au dat fundaș la Venus, n'a putut reține, dar a plonjat apoi la timp.

MATCH NUL ȘI LA BARE

In minutul 31, Auer centrează precis și Baratky dela trei metri dă cu capul afară. Patru minute mai târziu Bogdan e la 18 metri și trage puternic. Mingia a lovit în bară. Moment de emoție condensată. In minutul care urmează Giussy a luftat în careul de șease metri.

Mai sunt cinci minute de joc până la pauză. Baratky deschide formidabil cu capul, pe Auer, care dribleazã elegant pe Demetrovici — isprava nu-i deloc senzațională pentru forma în care se găsește Demetrovici — se apropie de poartă și trage puternic. David respinge în picioarele lui Auer dar înainte ca acest asă tragă din nou îi sare cu capul și pieptul în ghete. Nici acum nu suntem dumiriți dacă a fost sau nu încercare de sinucidere.

Dar nu numai atât. Un minut după această nesocotire a primejdiei, arătată de David, Negru plonjează cu simetric pericol în picioarele lui Bodola.

Repriza se termină într'o acțiune largă între Auer și Baratky, pe care fluerul o curmă în aer.

MINUTUL 13... FATAL PENTRU FACTURA JOCULUI

Oamenii ar trebui să renunțe să mai considere numărul 13 ca fatal, numai pentru banalitatea superstiției, acesteia, care nu cunoaște climate și latitudini.

Și totuși. Pentru factura jocului minuul 13 al reprizei secunde a fost fatal.

Debutând cu un luft al lui Bodola — distanța de poartă era 10 metri — repriza aduce în al șaptelea minut un foult făcut lui Bogdan. „505" — nu e nici medicament nici cheie de telegramă cifrată sau identitate de spion ci numărul dat de C. C. A. d-lui Stanciu (Cluj) — acordă foult la marginea careului.

Mai urmează un corner isbutit de „sinucigașul" David care a smuls o mingie din picioarele lui Horotan și apoi vine momentul fatal (ce expresie de roman cu preț minim și fix).

Bogdan Ioan a stopat mingia, a făcut o feintă inutilă apoi încă una, care l-a lăsat pe Bărbulescu în urmă... și așa mai departe. Bogdan a trecut de toată lumea (inclusiv Sfera) și e gata să tragă la poartă. Dar...

...pentru un moment rugbyul românesc se joacă în fața a 20 mii de spectatori. Intr'adevăr, Sfera îl placheazã pe feroviar — ca un veritabil 3/4 — și peluzele se ridică în vacarm prelungit cerând, cu rezonanță puternică, „11 metri".

D. Stanciu nu acordă nimic. Mingia este degajată și ajunge la Humis, care e singur... în offside.

Situația pe teren? Foarte interesantă și semnificativă. Asediat ca un burg medieval de jucătorii feroviari, d. Stanciu are timp să-l fluere pe Humis offside. Vintilă discută cu publicul, Sfera este scos pe brațe, peluzele și tribunele sunt transformate în junglă.

DOUAZECI DE MINUTE MAI MULT SAU MAI PUȚIN FEROVIARE

Iată, considerăm că matchul s'a ratat din cauza acestui nefericit „11 metri" neacordat.

Dar să închidem cu aceasta, chestiunea inutil controversată a loviturii. Intr'un match de football dacă arbitrul nu acordă o penalizare nu se poate ridica un raționament de probabilități pe acest refuz de a fluera. E ca și cum ai întreba ce s'ar fi întâmplat dacă Napoleon se năștea femeie.

Faptul că d. Stanciu nu a acordat lovitura a mărit elanul feroviar și timp de douăzeci de minute Rapid domină, în câmp și în fața porței.

Asta nu împiedică însă ca Venus să aibe două ocazii mari, imense de a marca. A ratat de două ori Iordache. Din poziții identice și faze clare. Distanța de poartă, minimă.

Dominarea Rapidului este ajutată mult și de faptul că Venus joacă în zece oameni, cu Orza fundaș dreapta.

...„NU INTRAȚI!... FUNDAȘI RAI"

In minutul 22 David plonjează din nou, fantastic. Cerem scuze pentru acest limbaj de coafeză, dar ceia ce a făcut eri David a fost pur și simplu nebunie.

Bogdan atrage la el pe Bărbulescu și deschide pe Horotan, care se duce întins spre goal. In sfârșit, tensiunea imposibilă, care a întins nervii miilor de oameni la marginea rezistențelor, va lua capăt. Primul goal va cădea ...dar David a făcut un salt — e pueril să-l compar cu târâșul gasteropod al unei pantere — și i-a furat mingia lui Horotan.

...Și apoi a început, ceia ce în descrierile romanțate ale bătăliilor s'ar chema măcelul.

Cum a fost? La un moment dat înaintarea Venusului era Ploeșteanu, Humis, Orza, Bodola, Iordache. Apoi Humis a trecut din nou pe extremă.

Wetzer II, Lengheriu și la nevoe și Vintilă nu mai au prea mult nevoe de mingie pentru a împiedica marcarea vreunui goal. In careul de vis-à-vis lucrurile deși mai miniatural se petrec destul de simetric.

In sfârșit, perioada aceasta de „dominare" feroviară se termină cu un foult bătut de Baratky. Singurul reprezentant al ofensivei venusiste a rămas pe linia de centru Iordache.

VENUS REVINE PUTERNIC

Au fost foarte mulți aceia, cari au crezul că Venus a terminat matchul în minutul 33. Intr'adevăr a părut cu totul surprinzător ca Rapid să fie acela, care să aibe mai multă condiție fizică.

Incepând însă din acest minut Venus desminte cu o forță extraordinară.

Intr'un elan uluitor. Venus stăpânește sfârșitul, total, irezistibil.

In minutul 43, Sfera bate o lovitură liberă. Mingia urmează un braț de parabolă și pică în poartă. Un iureș dublu, o învălmășeală cruntă dar Vintilă degajează de pe linia de goal.

...pentruca în ultimul minut de joc David să plonjeze în picioarele lui Auer, care era singur în fața porții.

D. Stanciu a fluerat prelung. A fost un moment, în care am simțit material fericirea.

UN MATCH TOTUȘI FRUMOS

Nu ne contrazicem de fel. Pentru noi ca și pentru toată lumea credem, matchul de eri nu trebue să trăiască decât prin prima repriză.

O repriză, care a arătat un joc de football complet și care deci a fost mai puternică decât matchul de diverse, care a urmat după pauză.

Considerații technice?

A fost un match în care s'au făcut destul de puține greșeli. Cele cari au fost aparțin liniilor de atac.

Intr'adevăr, cele două compartimente ofensive au jucat mai mult sau mai puțin greșit.

Insuficientă ca agresivitate și greutate — pentru masivitatea apărării feroviare — linia Venusului a avut ghinionul să fie mărginită de două extreme în ei slabă.

Afirmația că Venus ar fi câștigat matchul cu alte două aripi nu e deloc exagerată.

Rapid a încercat o formulă de atac nouă. Introducerea lui Bogdan în interiorul câmpului de joc constitue o inovație fericită. Compartimentul câștigă în inteligență, agresivitate și rezistență.

E adevărat că Rapid a făcut eri greșala că a jucat cu cei doi interi prea în urmă așa încât nu a atacat aproape niciodată cu cei cinci înaintași în linie. Și dacă mai adăogăm că Auer a jucat slab — propriu zis a făcut tot ce a putut — iar Horotan este un jucător destul de bun dar prea mic pentru un joc ca cel de eri, lucrurile sunt explicate.

Alte considerații technice, mâine în revenirile săptămânale.

Numai atât: încăodată, matchul de la Venus a fost în primul rând o luptă pasionantă, înverșunată și dură.

Palmaresul campionatului național trebue să înregistreze la loc special... „bătălia de la 16 Octombrie 1938".

CEI MAI BUNI JUCATORI

In primul loc, care a mai rămas, trebue să spunem neapărat că cei mai buni oameni ai celor două echipe au fost eri David — cel mai mare portar al nostru până în ziua când va muri pe teren. — Gain și Ploeșteanu la Venus și Negru, Baratky și Bogdan la Rapid.

Gain și Ploesteanu au făcut o partidă mare. Cel dintâi și-a modificat surprinzător jocul — iata eri a deschis extremele ca ori ce half centru de clasă și a început să știe ce vrea în momentul în care are mingia în picior, iar secundul a fost net superior tuturor partenerilor săi de compartiment.

Bogdan a muncit enorm, a driblat mult și uneori inutil și deși nu a isbutit să creeze situații a arătat o inteligență și o cunoaștere a jocului cum puțini jucători români o au. Personal suntem fericiți.

In sfârșit, Baratky, care a jucat foarte bine, a făcut pentru prima dată o partidă completă de centru înaintaș. A creat, a alergat, a driblat. Agresiv, calm, Giussy merită să fie calificat cel mai bun jucător feroviar.

FORMAȚIILE

D. Stanciu (Cluj) a condus următoarele formații:

VENUS: David, Ionescu Crum, Sfera, Bărbulescu, Gain, Demetrovici, Orza, Ploeșteanu, Bodola, Humis, Iordache.

RAPID: Negru, Wetzer II, Lengheriu, Vintilă, Rășinaru, Rafinsky, Auer, Moldoveanu, Baratky, Bogdan, Horotan.

N. SUCITULESCU

NEGRU
unul din cei mai buni jucători ai matchului Venus-Rapid

David — într'o formă excelentă— a clarificat eri numeroase ocazii critice, trebuind să plonjeze în picioarele adversarilor. Iată-l într'una din aceste situații. Sfera, Baratky și Demetrovici, urmăresc foarte atenți

Baratky, într'o atitudine caracteristică, se întinde la maximum după mingea pe care o va trimite cu capul în out

Derbyul Timișoarei a rămas nedecis

Ripensia-Chinezul 1-1 (0-0)

Un joc bun, rapid și înverșunat, în cursul căruia ambele echipe au ratat foarte multe ocazii

Timișoara, 16 (prin telefon).— Pe terenul Electrica și în fața a 4000 de spectatori, s'a disputat astăzi derbyul local Ripensia—Chinezul.

Matchul s'a terminat la egalitate: 1-1 (0-0).

FORMAȚIILE

Ripensia: Pavlovici - Bürger, Chiroiu-Gall, Nagy, Deheleanu-Bindea, Beke, Ciolac, Schwartz, Tabacu.

Chinezul: Ilieș-Rökk, Molnar-Wetzer III, Hoffmann, Schaff-Cucula, Lőszöncs II, Klimek, Bajusz, Malița.

A arbitrat d. I. Ceaureanu.

UN INCEPUT CU OCAZII

Jocul îl începe Chinezul. Ripensia are soarele în față.

Chiar în primele 5 minute, adversarii pierd ocazii sigure. Intâi Chinezul și apoi Ciolac care a fost deposedat de balon de Schaff într'un moment când goalul părea inevitabil.

Acțiunile se succed cu repeziciune de pe un teren pe altul. In min. 7 poarta Chinezului este asediată și Ilieș apără cu greu, iar în min. 2 Bajusz scapă singur dar Gall îl ajunge și acordă corner.

Peste 7 min. se produce o acțiune foarte periculoasă a Chinezului, care se soldează cu un hands la 16 m. Cucula trage peste.

PERICOL LA POARTA LUI PAVLOVICI

In min. 15, o nouă fază periculoasă la poarta Ripensiei. Intr'o învălmășeală se trage de 4 ori consecutiv, dar mingea locește de tot atâtea ori picioarele învălmășite, negăsind poarta lui Pavlovici.

SCHWARTZ RATEAZA

In min. 25, Rökk salvează o situație critică, dar balonul ajunge la Schwartz. Acesta însă trage de puțin alături.

Peste 5 minute, Malița demarează și Deheleanu acordă corner, rămas neutilizat.

Apărările sunt mereu puse în dificultate. Pavlovici apără în min. 32 un shoot al lui Klimek.

POARTA GOALA, ȘI TOTUȘI SUS

In min. 36, Burger foultează pe Klimek, se produce învălmășeală și Lőszöncs II trage sus, deși poarta era goală.

1-0 PENTRU RIPENSIA

La reluare, după 10 minute de joc agitat, Ilieș se pregătește să prindă un balon înalt. Din cauza soarelui însă, îl scapă și Schwartz — care urmărise — marchează în poarta goală.

Reacțiunea Chinezului se produce imediat și după un schimb cu Klimek, Cucula trage alături.

In min. 17, Tabacu combină cu Ciolac, acesta ezită să tragă și ratează astfel o ocazie sigură.

EGALAREA

Peste trei minute, atacul Chinezului este deslănțuit. Cucula însă trage prea sus. Imediat contra-atacă Ripensia și din nou Ciolac trage pe sus.

In fine, se produce și egalarea.

In min. 23, Cucula are o acțiune personală și silește pe Chiroiu să acorde corner.

Cucula execută lovitura de corner, se produce învălmășeală și balonul ese iar în corner. Bate de data aceasta Malița și Klimek reia, egalând situația.

O CARACTERISTICA

Este interesant de remarcat că ori de câte ori se produce un atac ripensist, urmează imediat contra-atacul Chinezului și invers. Și aceasta într'o alură foarte rapidă.

SCHWARTZ, PORTAR

Astfel, în min. 26, atacă Ripensia și imediat reacționează „vișinii". Bajusz scapă singur, Pavlovici ese ca să-i micșoreze unghiul.

Bajusz trage afară, iar Pavlovici este lovit la picior și ese afară pentru 10 min. In acest timp, locul lui Pavlovici îl ia Schwartz.

KLIMEK RATEAZA O NOUA OCAZIE

In min. 35, Klimek — deși Pavlovici era eșit din poartă — trage dela 20 m. afară.

Până la sfârșit, Ripensia atacă pentru a înscrie punctul victorios, dar Chinezul se apără cu succes. Intre timp, și atacă foarte periculos.

SPECTACOL BUN

Derbyul a ocazionat un joc disputat, cu faze clare de football bun. Ceeace-i caracteristic este că s'a jucat cu o ardoare neobicinuită.

Ripensia a jucat mai bine în combinații, dar Chinezul a fost mai hotărît în luptele pentru balon.

Echipele au ratat foarte multe ocazii.

CINE S'A REMARCAT

S'au remarcat: Bürger, Chiroiu, Nagy, Ciolac, Schwartz (R.), Rökk, Hoffmann, Molnar, Schaff și Klimek (Chinezul) în repriza doua.

Arbitrajul bun.

Minutul 87, penalty!

Și F. C. Carpați a dispus cu 1-0 de Tricolor C.F.P.V.

Baia Mare, 16 (prin telefon dela corespondentul nostru). — Azi sa desfășurat aici matchul F. C. Carpați—Tricolor C. F. P. V. în cadrul Diviziei Naționale A.

Rezultatul final a fost 1—0 (0—0) în favoarea gazdelor.

La match au asistat 1800 de spectatori; timp foarte bun; arbitru d. Ritter (Timișoara).

ADVERSARII

F. C. Carpați: Hevessy — Holzmann, Ardos — Szerenny II, Ghidaly, Kert — Oprea, Telecty, Szerenny III, Szerenny IV, Szöke.

Tricolor C. F. P. V.: Schramek, Hetzer, Dunăreanu, Mosko, Dobra, Lupaș — Dyck, Bocșa, Gallis, Covaci, Cocis

GALLIS RATEAZA PRIMA OCAZIE

Jocul începe foarte vioiu. Atacurile se produc de o parte și de alta, iar fazele frumoase abundă.

In min. 12, Gallis este la 12 m. și shootează minunat, dar Hevessy apără în extremis.

CEA MAI BUNA APARARE

Reacțiunea gazdelor nu întârzie, însă apărarea ploeștenilor Schramek—Hetzer —Dunăreanu este în formă mare și nu lasă să treacă nimic, distrugând orice tentativă.

...ȘI CEI MAI BUNI JUCATORI

La reluare, F. C. Carpați atacă violent, dar are ghinion, mai ales în faptul că apărarea adversă este de netrecut.

Oprea este complet anihilat de Lupaș care a fost cel mai bun jucător de pe teren. Ca și Szerenny II dela F. C. Carpați.

O OCAZIE A PLOEȘTENILOR ADUCE VICTORIA GAZDELOR

In min. 86, Cocis scapă singur, se apropie de poartă, dar nu trage, ci pasează lui Gallis care se află în fața porții. Gallis trage puternic și plasat, dar Hevessy apără și degajează. Mingea intră în posesia atacului băimărean care produce învălmășeală în fața porții lui Schramek.

Arbitrul rămăsese în urmă, dar observând că o „mână" a lovit balonul, a acordat 11 m. fără ca să știe cine a comis handsul.

Telecty marcehează imparabil. Deci 1—0 pentru F. C. Carpați, scor cu care se termină jocul.

F. C. Carpați a meritat victoria, chiar la o diferență mai mare; dar nu merita să învingă printr'un penalty.

S'au remarcat: Hevessy, Holzmann, Ardos, Kert, Szerenny II, Schramek, Hetzer, Dunăreanu, Lupaș și Gallis.

Jocul în general, n'a mulțumit asistența.

Tarzan al d-nei ZOE LUNGU a câștigat premiul Blaramberg

Premiul General Gh. Manu a revenit lui Buburel

— Dubla victorie a jockeului N. ILINCA și a antrenorului WILSON —

Vremea a fost bine voitoare cu reuniunea de eri depe hipodromul Jockey-Clubului. Și ar fi fost și păcat să fie altfel, programul conținând două puncte de reală atracție, premiile Blaramberg și General Gh. Manu.

Deși dimineața cerul era acoperit, în timpul prânzului norii cenușii și prevestitori de ploaie au lăsat locul liber, un albastru splendid făcând mai surâzătoare ca oricând această după amiază însorită de vară.

Asistența a fost numeroasă și de calitate. Doamnele etalau multe și frumoase vulpi argintii.

Jocul a fost susținut iar alergările disputate cu inversunare. In special probele principale au fost urmărite cu viu interes de spectatorii celor două incinte.

TARZAN CEL MAI BUN DOI-ANI ROMAN

Intâlnirea doi-anilor români, pretendenți la șefia generației, s'a soldat cu victoria lui Tarzan, minunat încălecat

călărețul lui Tarzan și Meșterul Manole

de jockeul Ilinca. Performerul d-nei Zoe Lungu a făcut o cursă excelentă, dovedind aptitudine pentru distanță. S'a infirmat astfel credința că fiul lui Szandekos n'ar fi decât un cal de viteză. Nu trebue, deasemeni, neglijat faptul că la ridicarea benzilor, pensionarul lui Ion Gheorghe a plecat în condițiuni nu prea favorabile. Din cei șapte concurenți ai acestei alergări, Tarzan a fost calul care a terminat cursa cu suficiente resurse. Nu acelaș lucru putem spune de Harța, care, deși a făcut o cursă remarcabilă, părea epuizată ca și Răzvrătit de altfel, a cărui cursă în forță n'a făcut decât să-l deservească. Un cal care nu și-a făcut cursa — după părerea noastră — este Smaranda. Iapa trebuia să se găsească mult mai aproape de învingători. Ne-a plăcut Bock, care fără incidentele din parcurs, ar fi fost mult mai periculos.

Oricum, performanța lui Tarzan este cât se poate de bună și nu mică este partea de contribuție a lui Ion Gheorghe, harnicul său antrenor.

Pentru Ilinca numai elogii. Jockeul român a încălecat cu multă prudență pe învingător, aruncându-l în lupta finală la momentul cel mai nimerit.

BUBUREL S'A REABILITAT DE INFRANGEREA DIN ARCUL DE TRIUMF, CAȘTIGAND PREMIUL GENERAL MANU

Cealaltă probă importantă a zilei, premiul General Gh. Manu a fost deasemeni o alergare disputată, Buburel reușind să-și adjudece în ultimele fuleuri o victorie care nu-i mai aparținea la 60 metri de potou. După ce toată alergarea a fost condusă de fiul lui Prince d'Orange II, plumbul pe care-l purta pensionarul d-lui Schwartz și-a spus spre sfârșitul alergării cuvântul, linia dreaptă a pistei de Derby influențând în mare măsură slăbiciunea pasageră a patru-anului pilotat de Vincent. Don Basil ajuns la înălțimea lui Buburel reușește să-l întreacă pe acesta. Crișan face însă imprudența să nu solicite mai departe pe fiul lui Leander. Vincent profită de această greșeală și cu prețul ultimelor resurse cere lui Buburel un ultim efort care dă prilej acestuia să-și apropie victoria cu 3/4 lungime înaintea lui Don Basil. Al treilea, Madrigal care ca și colegul său de grajd, Codru, a pierdut mult teren la plecare. După cum se poate vedea izbânda lui Buburel este mai mult izbânda lui Vincent asupra lui Crișan. Nu trebue uitat însă că Don Basil primea pe lângă vârstă, 10½ kgr.

CULORILE D-LUI GENERAL DOMBROWSKY VICTORIOASE IN PREMIUL SYLVANA

Dacă d. general Dombrowsky, simpaticul proprietar al lui Don Basil, a fost privat de o victorie în semi-vedeta reuniunei de eri, în schimb și-a

D-na ZOE CPT. LUNGU
Proprietara lui Tarzan

văzut culorile trecând biruitoare stâlpul sosirei în premiul Sylvana. Alergarea a revenit lui Boeru, care a învins de justeță pe Gloria și Bravo mă. Armăsarul de doi-ani a făcut o cursă foarte bună, după ce a plecat prost. Micul Crișan 1-a susținut cu energie.

CELELALTE ALERGARI...

...Au revenit lui Giovani, Frunză, Meșteru Manole și Afurisit.

Primul și-a adjudecat premiul Floreasca, handicapul de vânzare al zilei, învingând de un scurt cap pe Credința, adusă prea târziu.

Reprizele premiului Edwin au fost câștigate de Frunză și Meșteru Manole. Cu ultimul Ilinca a înscris a doua victorie pe ziua de eri.

Afurisit, după o serie de alergări slabe, a câștigat handicapul Caimatei într'o sosire care cinstește pe egalizatorii șansei, d-nii Moroeanu și Ciplosky. Patru cai au terminat în mai puțin de o lungime, intervalele la sosire fiind gât, cap, gât. Pentru handicapeuri nu se poate o notă mai elogioasă.

❖

1. **Premiul Floreasca.** După parcurgerea primei sute de metri Giovani se găsea în fruntea plutonului escortat de Licurici, Jessica și Titirez. Situația se păstrează aceiași până la ieșirea din ocol unde Giovani este atacat rând pe rând de Titirez și Jessica. Atacurile sunt respinse, armăsarul din Métropole păstrându-și pe linia sosirei un infim avantaj asupra iepei Credința adusă energic în ultimul moment.

2. **Premiul Edwin** n'a întrunit decât adeziunea a patru concurenți. Alergarea s'a desfășurat în fals-tren, conducerea având-o Onuța, care preceda pe Frunză, Boccacio și Kasandra. Pe ultima sută de metri Frunză atacă și trece cu ușurință de Onuța, care se mulțumește cu locul al doilea.

3. **Premiul Sylvana.** La ridicarea benzilor se pun mai repede pe picioare Străjer, Tricolor, Mont Blanc și Bravo mă, cari galopau prin mijlocul pistei, urmați de Gloria și Aida. In coada plutonului, Boeru care a pierdut puțin teren la darea semnalului plecărei. La distanță Gloria se degajează de Bravo mă și părea câștigătoarea cursei, când apare Boeru, susținut cu o îndrăcită energie de micul Crișan pentru a învinge iapa d-lui Catargi cu un cap. Al treilea Bravo mă, care preceda pe Geană.

4. **Premiul Blaramberg.** După un șir nesfârșit de dificultăți făcute starterului de Răzvrătit și Harța, plecarea se dă în bune condițiuni, singur Tarzan pierzând de puțin startul. La conducere se succed cei doi reprezentanți ai grajdului Negropontes, Ray și Bock, lângă care se găseau Nae și Răzvrătit. Ultimul ia rolul de leader cu puțin înaintea intrărei în ocol. In linia dreaptă Harța și Tarzan se apropie de fruntaș în timp ce Smaranda încearcă să treacă. La 20 metri de sosire Tarzan, Harța și răzvrătit se găsesc pe o linie. Cu cât însă distanța se lungea, cu atât Tarzan galopa pe deasupra pentru ca în cele din urmă să câștige sigur de 3/4 de lungime asupra Harței, care precede de 2 lungimi pe Răzvrătit. Al patrulea Bock.

5. **Premiul General G. Manu.** Buburel ia comandamentul imediat ce benzile s'au ridicat, urmat de Don Basil și Rubin, reprezentanții Herghelii Scroviște, Madrigal și în special Codru pierzând completamente plecarea. Ordinea se păstrează aceeaș până la intrarea în linie dreaptă unde Buburel preceda pe Don Basil cu 3—4 lungimi. Cel de al doilea scurtează distanța care-l desparte de leader în măsura în care caii se apropie de potou. La 100 metri de sosire Don Basil reușește să ia chiar avantajul. Nu este însă mult timp beneficiarul acestui avantaj deoarece Buburel, împins puternic de jockeul său, reușește să-și adjudece alergarea. Al treilea Madrigal.

6. **Premiul Edwyn,** repriza doua. Boshko conduce urmat de Minunat, Natașa, Meșteru Manole și Gluma. In linia dreaptă Meșteru Manole atacă pe Boshko, întrecându-l cu ușurință. Gluma pornește în urmărirea fiului lui Vadito. Nu obține însă mai mult decât locul al doilea la trei lungimi în spatele lui Meșteru

călărețul lui Buburel

Manole și precedând de toți atâtea lungimi pe Natașa, plasată a treia înaintea lui Minunat.

7. **Premiul Caimatei.** Cei 5 concurenți se invită unul pe celălalt să ducă trena. Se galopează în tempo de antrenament, Menelik conducând înaintea lui Spătar și Afurisit. Pe partea opusă Spătar trece în cap pentru ca în linia dreaptă să lase pe Hop și eu și Afurisit să-l flancheze. O luptă aprigă se încinge între cei 4 cai, avantajul rămânând în cele din urmă lui Afurisit, după care la un gât sfârșea Hop și eu — și el cu un cap înaintea lui Spătar. La alt gât de acesta Menelik, al patrulea.

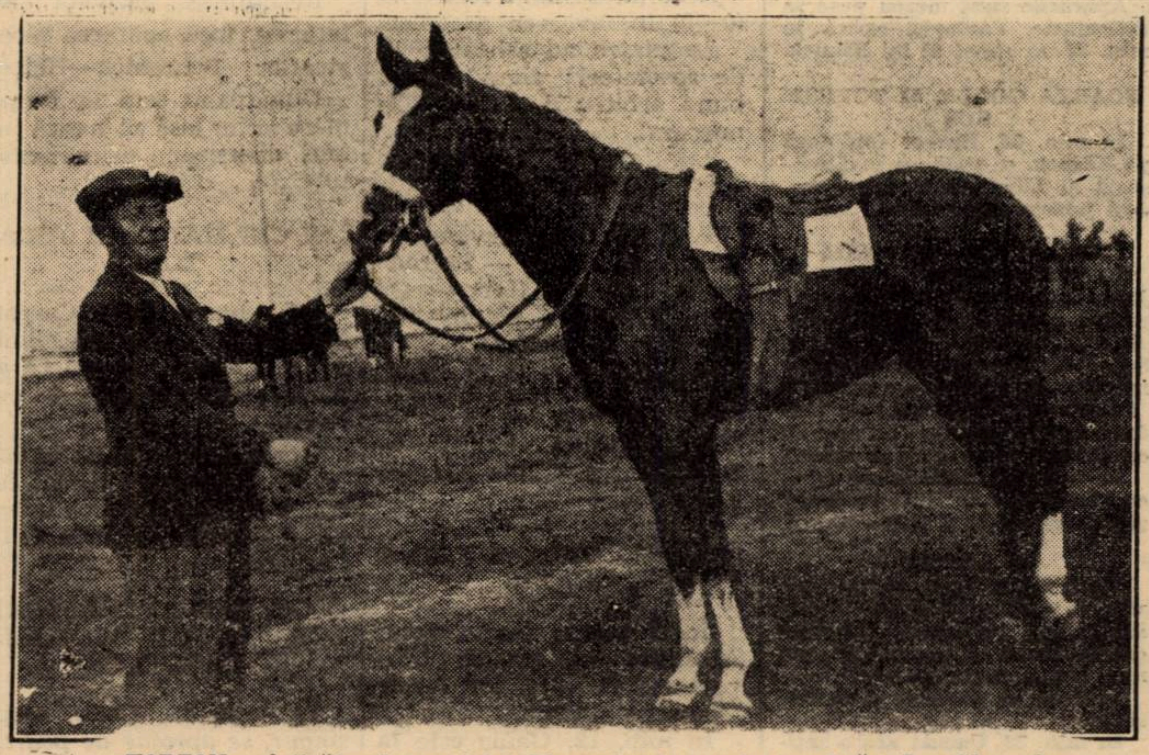

TARZAN, câștigătorul premiului Blaramberg și antrenorul său, Ion Gheorghe

Jockey-Clubul
va organiza și în Noembrie

Un svon care pornise timid la început și a prins consistență în ultimele zile s'a transformat eri în certitudine. S.N.I.C.-ul nu va mai organiza alergări de galop pe hipodromul dela Floreasca.

Si poate nici chiar de trap.

La secretariatul Jockey-Clubului se lucrează intens la întocmirea unui program de galop pentru luna Noembrie.

Sunt proectate 6 reuniuni — ca de obiceiu — Joia și Duminica și două eventuale pentru ultima săptămână a lunei.

Se pare că programul acestor reuniuni va îmbrăca o formă consolatorie, alergările adresându-se cailor nenorocoși.

Pariul austriac a fost câștigat
Jocul ajunsese la 276.512 lei

Pariul austriac de eri dela Băneasa a cărui miză inițială era de 175.964 lei s'a ridicat cu cota-parte de 70% a sumei jucată eri la 276.512 lei.

S'a jucat deci 145.000 lei.

Jocul a revenit unei singure persoane, un singur buletin având înscrișii pe cei șapte câștigători ai reuniunei.

Se pare că fericitul câștigător este d. A. Darvary, un recidivist în câștigarea acestui joc.

Intrebat de noi însă, d. Darvary ne-a răspuns cu aerul unui om cuprins de amnezie :

— Nu pot să știu.

Răspunsul este prea diplomatic dar totuși transparent pentru ca să nu-l socotim pe d-sa ca singurul câștigător al jocului.

PROGRAM DEFINITIV
Băneasa-Trap : Ziua 6-a, Miercuri 19 Octombrie

Pr. CARPAȚI
Condiție — 11.500 lei

1100 Cimbric, Drac, Fâșneață, Mimoza II, Miriștea, Olga, Românaș, Turla, Uranus, Dolly B., Pusa
1120 Călin
1140 Cilly Hanover, Taina
1160 Musculița, Tara
1180 Bandit II
1220 Eol, Santuța
1340 Cina

Pr. AMEFA
Condiție — 13.000 lei

1700 Florica III, Voevod, Crai
1720 Primăvara, Măgura
1740 Holló, Elena
1760 Strengar, Sorana, Arvuna
1780 Florita, Cavaler, Tais
1800 Mohor, Bețiv
1820 Adda Worthy, Dorka

Pr. IUVENTUS
Condiție — 13.000 lei

2120 Bețiv
2140 Puica, Brad, Dorka
2160 Harry Piel, Luntraș, Handicap
2180 Valona, Isabela, Josedale Margot, Ezer jó, Aventurier, Livada, Igor
2200 Dolly Worthy, Coconaș, Ciclop

Pr. RAPID
Condiție — 18.000 lei

1700 Josedale Margot, Little Orphan
1720 Edith, Catinca, Venezia Kitty Clair, Belșug
1740 Lord Petaurist, Nation, Jade, Brebenea
1780 Amilkar

Pr. RIPENSIA
Record — 21.000 lei

1700 Luntraș
1720 Havana, Valențio, Blondella
1740 Gruia
1760 Hannibal II, Voraus, Opanka, Bajadere
1780 Roland D., Amilkar

Pr. CHINEZUL
Handicap — 11.500 lei

1700 Comoara, Mârțoaga, Lin, Crai, Desiș, Măgura, Diadia Lul
1720 Lama, Vrăjitor
1740 Pan Worthy
1760 Va-ta, Dor de Ducă, Elena
1780 Fudul, Zenit, Bețiv, Cavaler
1820 Spic, Brad, Arvuna

Pr. VICTORIA
Handicap — 11.500 lei

2100 Farsa
2140 Kalifa, Izma, Brad, Mura II
2160 Handicap, Natașa, Sultan II, Sultana, Makrele, Mura
2200 Leu, Livada
2220 Kamaa, Dorka

Pr. VENUS
Handicap — 15.000 lei

1700 Friederike
1720 Kismet, Ieroșca II, Benito H. P., Szelvesz, Voevodul Țiganilor, Pleava, Oswalda
1740 Dorita Mea, Giuditta, Catinca, Guardian Girl, Venezia, Torent, Hercegnö
1760 Bonzo, Amsel, Kitty Clair, Primrose
1780 Naplopo, Oszlány
1800 Gretelbub
1820 Bajadere

Informații

Astăzi se publică la secretariatul Jockey-Clubului greutățile în handicapurile înscrise în programul alergărilor de Joi, 20 Octombrie dela Băneasa cum și în handicapul Favara care se va disputa în ziua de 30 Octombrie.

*

Eri la Băneasa s'au plătit la event cotele :
Frunză—Boeru 92 lei.
Meșteru Manole—Afurisit 218 lei.

*

Codru — tamponat de colegul său de grajd Madrigal — a pierdut plecarea în premiul General Gh. Manu.

*

Astăzi se publică la secretariatul Soc. Hipice Române de Trap distanțele pentru alergările de Sâmbătă 22 Octombrie dela Băneasa-Trap.

❖

Asupra calificării armăsarului Decision în premiul Malaga, câștigat alaltăeri la Floreasca de fiul lui Protector s'a introdus o contestație de către d. Barbu Grăjdănescu.

Motivul contestației este că americanul nu aparține numai Soc. Hipice Române, cum a fost declarat la secretariatul S.N.I.C.-ului.

*

Berlin, 16. — **Astăzi a avut loc o mare cursă hipică militară, pe teren deschis, care s'a alergat pe o distanță de 4.600 metri.**

Câștigătorul cursei a fost calul Mahadoen, încălecat de lt. N. von Mitzlaff, urmat de calul Merer, încălecat de lt. S. von Mitzlaff.

Marshall Vorwaerts
a câștigat „St. Legerul german"

BERLIN, 16. — In fața unui numeros public, pe hipodromul Hoppegartner din localitate, s'a alergat azi marea cursă a cailor de trei ani, cursă alergată sub denumirea de „St. legerul german".

La potou s'au prezentat cinci concurenți iar victoria a revenit calului Marschall Vorwaerts, încălecat de jockeul Streit.

La o lungime și jumătate, i-au urmat Elbgraf și Dragomys.

Invingătorului i-a revenit un premiu de 900.000 lei.

REZULTATUL TECHNIC
Băneasa : Ziua XI-a, Duminică 16 Octombrie

PR. FLLOREASCA — H'cap vânzare — 1300 m. P.V. — 20.000 lei

1	Giovani	52	Mullot	19	21	
2	Credința	54	Huțuleac	85	58	Câștigat
3	Jessica	50	Gosztonyi	162	111	sc.cap-2-gât
4	Titirez	47½	Iosza	80	88	
	Băbuca	58½	Crișan	40	68	
	Răscoala	47½	Logofătu	768	94	
	Li	51½	Tănase	257	181	
	Licurici	40	Oprescu	139	107	Durata 1'25

Giovani (Métropole și Gioconda) al d-lui Leon Grigorescu
Câștigător: Tribună: 19, 12, 20, 24; Peluză: 21, 14, 17, 20 lei

PR. EDWIN — W.-h'cap (repriza I-a) 1600 m. P.N. — 25000 lei

1	Frunză	58	Gil J.	23	24	Câștigat
2	Onuța	57	Logofătu	52	39	1½—2—3
3	Boccacio	52½	Cucu	29	33	lungimi
4	Kasandra	62½	Huțuleac	39	35	Durata 1'45

Frunză (Frunziș și Duduia) a d-lui I. Vlădoianu
Câștigător: Tribună: 23, 13, 16; Peluză: 24, 13, 14 lei

PREMIUL SYLVANA — Mixtă — 1200 metri L. D. — 40.000 lei

1	Boeru	51½	Crișan	52	61	Câștigat
2	Gloria	47½	Iosza	23	34	cap—2—1
3	Bravo mă,	43	Oprescu	61	45	lungimi
4	Geana,	45½	Florescu	1864	810	
	Mont Blanc,	53½	Mullot	65	101	
	Silfida	48	Urdăreanu	975	1030	
	Tricolor,	49	Logofătu	189	143	
	Leoaica	47½	Tănase	72	85	
	Străjer	50	Gosztonyi	72	83	
	Aida,	49	Durnea	392	121	
	Hazard,	43½	Theiss	2015	812	Durata 1'16
	Harar	49	Huțuleac I.	1879	629	

Boeru (Aditi și Baldoyle) al d-lui General V. Dombrowski
Câștigător: Tribună: 52, 18, 15, 15; Peluză: 61, 18, 15, 13 lei

PREMIUL. BLAREMBERG — 1600 metri P. N. — 150.000 lei

1	Tarzan	56	Ilinca	26	29	Câștigat
2	Harța	54½	Huțuleac	27	28	¾—2—1½
3	Răzvrătit	56	Gill J.	36	39	lungimi
4	Bock	56	Vincent	91	87	
	Nae	56	Enescu A.	363	195	
	Roy	56	Cucu	91	87	
	Smaranda	54½	Enescu G.	83	100	Durata 1'44

Tarzan ((Szandékos si Tallos), al d-nei Zoe Lungu
Câștigător: Tribună: 26, 15, 14; Peluză: 29, 16, 15 lei

PREMIUL GENERAL MANU — 2300 P. D. — 70.000 lei

1	Buburel	59½	Vincent	14	13	Câștigat
2	Don Basil	45½	Crișan	37	45	¾ 4—2
3	Madrigal	40	Logofătu	39	44	lungimi
4	Rubin	54½	Gill J.	204	134	
	Codru	56	Ilinca	39	44	Durata 2'27

Buburel (Prince d'Orange II și Răzoare) al d-lui S. Schwartz
Câștigător: Tribună: 14, 10, 12; Peluză: 13, 11, 13 lei

PR. EDWIN — W.-H'cap (repriza II-a) — 1600 P. N. — 25000 lei

1	Meșteru Manol	60½	Ilinca	25	26	Câștigat
2	Gluma	66½	Gill J.	—	21	3—3—2
3	Natașa	53	Cucu	—	84	lungimi
4	Minunat	54	Logofătu	—	29	
	Boshko	60	Mullot	—	62	Durata 1'46

Meșterul Manole (Vadito și Marga) al d-lui St. Ștefănescu
Câștigător: Tribună: 25, 18, 15; Peluză: 26, 12, 13 lei

PREMIUL CAIMATEI — h'cap — 2400 metri P. V. — 35.000 lei

1	Afurisit	54	Hutuleac	61	64	Câștigat
2	Hop și eu	57	Mullot	25	28	gât-cap-gât
3	Spătar	50	Cucu	30	34	
4	Menelik	60	C. Radu	74	49	
	Marcella	60	Gill J.	34	42	Durata 2'55

Afurisit (Szandékos și Affi) al d-nei A. Cantili și D. I. Rădulescu
Câștigător: Tribună: 61, 30, 16; Peluză: 64, 27, 16 lei

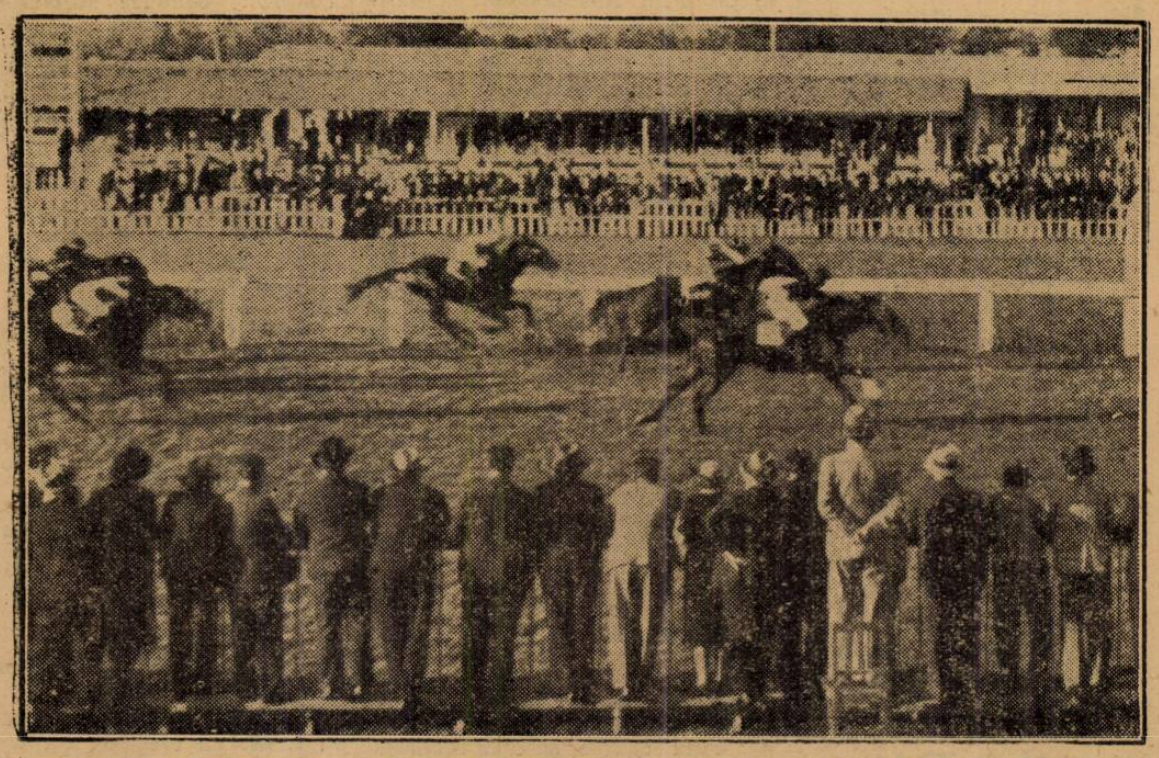

PREMIUL BLARAMBERG. — In apropierea sosirei, Tarzan va depăși pe Harța

CICLISM

STEINHARDT

Un dublu succes brăilean

Virgil Mormocea, în mare formă,

a câștigat „Cupa General Macri"

Iar Tudorel Popârlan a cucerit în stil impresionant cursa de semi-fond. Excelenta performanță a „aspimistului" Ștefan Dinu

C. TUDOSE

BRAILA, 16. — *(Prin telefon dela corespondentul nostru).*

Splendidă zi..

O dimineață de toamnă însorită, călduță, gratulată cu dărnicie de razele unui soare prietenos care a ținut să fie tovarăș al unei zile cu sport mult și de bună calitate, înlăuntrul unei frumoase festivități de închidere a sezonului brăilean.

Parcul sportiv din localitate a îmbrăcat astăzi haina de gală a marilor spectacole, frumusețea ruginie a unei toamne blânde imprimând după amiezii ceva din nota nostalgică a reprezentațiilor de retragere.

Și în adevăr astăzi pe pista parcului sportiv din orașul nostru s'a făcut sport de o factură cum rar ne-a fost dat să vizionăm. Start bine populat și mai cu seamă select, lista participanților însumând o mulțime de vedete pe care rareori le-am văzut alergând la un loc si cu o asemenea dispoziție de lucru.

Mai mult, tribuna plină, — cetățenii Brăilei au ținut să arate că știu să acorde însemnătatea cuvenită unei reuniuni când aceasta prezintă un program de talie celui de astăzi și cu nume care se bucură de o necontestată prețuire, ca acele de astăzi, care au delectat din plin întreaga asistență, ce a plecat, sub seară, mulțumită și cu amintirea puternică a uni după amiezi petrecute într'un mod cum nu se poate mai agreabil.

Astăzi în localitate, pedala a înscris în cartea existenței sale o zi mare care a înlocuit, parcă prin atmosfera festivă, unele lipsuri din cursul actualei stagiuni.

Succesul obținut, succes eminamente moral, căci de cel material nu poate fi vorba (cheltuelile de regie fiind cu mult deasupra încasărilor) este binevenită răsplată a organizatorilor, eternii susținători ai mișcării noastre cicliste d-nii: dr. George Brănescu și Foty Valerianos, din partea cărora așteptăm pentru anul viitor temeinice și noi manifestațiuni, ca acelea de astăzi și poate de mai mari dimensiuni (ne gândim la cursa București-Brăila). Acum la sfârșitul sezonului, succesul obținut le va servi, desigur, drept prețios stimulent în vederea viitoarelor organizări pe care le așteptăm și le dorim depe acum succes.

Se cade să subliniem plăcuta surpriză de a afla printre spectatori pe d-nii: Vasile Canarache, — președintele „F.R.S.C."-ului — și Brătășianu, primarul orașului nostru care încurajează mult ciclismul.

„CUPA GENERAL MACRI"
Cursă viteză 1000 m.

SERIA I
1. T. Popârlan (Brăila)
2. C. Tudose (P.N.).
3. Lisofsky (Brăila).
Câștigat frumos 1 lung.
200 m. în 14 sec. 1/5

SERIA II
1. M. Stefaniți (Br.).
2. M. Steinhardt (ASPIM).
3. Voican (Br.)
Câștigat o lungime 200 m. în 15 2/5

SERIA III
1. Spiru Ștefaniți (Br)
2. Behman (A.M.)
3. Pantazescu (M).
200 metri în 14 3/5.

SERIA IV
1. Mormocea (Br).
2. Meca (I.S.)
3 Pustay (A.S.P.I.M.).
A câștigat ușor 200 m. în 15 sec.

Prima recalificare
1. Tudose
2. Voican
3. Bekman
4. Lisofski.
200 m. în 14 2/5.

A doua recalificare
1. Steinhardt
2. Pustay
3. Meca
A câștigat ușor 200 m. în 15 sec

Prima semi finală
1. Mormocea
2. Tudose
3. Sp. Stefaniți
200 m. în 14 3/5 sec.

A doua semi finală
1. Steinhardt
2. Popârlan
3. M. Stfaniți (căzut).
200 m. în 14 2/5 sec.

Recalificare pentru un loc în finală
1. Tudose.
2. M. Stefaniți la ½ de lung.
3. Popârlan.
4. Sp. Stefaniți.
200 m. în 14 1/5 sec. Atacat de departe și câștigat la luptă.

Finala
1. Mormocea
2. Tudose
3. Steinhardt.
200 m. în 14 2/5. Mormocea profită de duelul Tudose-Steinhardt și câștigă într'un stil frumos

„PREMIUL MUNICIPIULUI"
Semi-fond
75 tururi, cu sprint la fiecare
Intâiul sprint:
1. Voican
2. St. Dinu
3. Mih. Stefaniți.
Al 2-lea sprint:
1. Tudose
2. M. Stefaniți
3. Pantazescu.
Al 3-lea sprint:
1. Steinhardt
2. Pantazescu
3. Bekman.
Al 4-lea:
1. Steinhard
2. Pantazescu
3. Bekman.
Al 5-lea:
1. Tudose
2. Mormocea
3. Popârlan.
Al 6-lea:
1. Mormocea
2. Pantazescu
3. Bekman.
Mormocea se detașează, urmat de Pantazescu, Bekman, Dinu. Tudose însă cară după fugari restul plutonului.
Al 7-lea:
1. Tudose
2. Bekman
3. Ștefaniți
Al 8-lea:
1. Popârlan
2. Mormocea
3. Steinhardt.
Popârlan se detașează și printr'un efort admirabil, reușește, după 20 de ture, să prindă plutonul.
Al 9-lea:
1. Popârlan
2. Mormocea
3. Steinhardt
Al 10-lea:
1. Popârlan
2. Pantazescu
3. Tudose.
După acest sprint Steinhardt abandonează.
Al 11-lea:
1. Popârlan
2. Pantazescu
3. Tudose.
Al 12-lea:
1. Popârlan
2. Tudose
3. Mormocea.
Al 13-lea:
1. Popârlan
2. Mormocea.
3. Tudose.
Al 14-lea:
1. Popârlan
2. Mormocea
3. Tudose.
Al 15-lea:
Popârlan prinde plutonul.
1. Mormocea
2. Tudose
3. Bekman.
Mormocea duce „train" fals, spre a da prilej lui Popârlan să se odihnească.
Al 16-lea:
1. Tudose
2. Pantazescu
3. Popârlan
Al 17-lea:
1. Tudose
2. Pantazescu
3. Popârlan.
Mormocea sparge un cauciuc și are bonificația reglementară de un tur.
Al 18-lea tur:

V. MORMOCEA

1. Tudose
2. Pantazescu
Mormocea.
Judecătorul de sosire indicând pe Pantazescu în locul doi, decizia nemulțumește, deoarece Mormocea e acela care ocupase acest loc.

Dinu sesizând că victoria lui Popârlan e aproape certă, se detașează și el din pluton. Acțiunea lui însă se dovedește, până la urmă, a fi tardivă.
Al 19-lea:
1. Dinu
2. Tudose
3. Bekman
Al 20-lea:
1. Dinu
2. Mormocea
3. Bekman.
Tudose oprindu-se să bea apă, — un bun pretext, — se lasă prins de Dinu, căruia îi ajută din răsputeri să mărească avantajul.

Manevra e înțeleasă de brăilean care lucrează pentru Popârlan.
Al 21-lea:
1. Dinu
2. Stefaniți
3. Mormocea
Al 22-lea:
1. Dinu
2. Mormocea
3. Stefaniți
Al 23-lea:
1. Dinu
2. Mormocea
3. Stefaniți.
Al 24-lea:
1. Dinu
2. Mormocea
3. Stefaniți.
Pantazescu ultimul sparge chiar pe linia de sosire și abandonează.
Al 25-lea: (și ultimul).
1. Dinu
2. Popârlan.
3. Mormocea.

CLASAMENTUL

1. Tudorel Popârlan (Brăila) 27 puncte, a acoperit 39 km. în 71 minute 19 sec.. 3/5 cu o medie orară de 33 km.

2. Ștefan Dinu (A.S.P. I. M.) 28 puncte (la 250 m.)

3. Virgil Mormocea (Brăila) 29 puncte la 500 m.

După cum se poate constata citind rezultatele de mai sus, alergătorii brăileni, au fost net superiori oaspeților.

Astfel, verva lui Mormocea a fost surprinzătoare, el dovedind că este actualmente posesorul unui admirabil sprint.

Deasemenea Popârlan, — care în urma victoriei din cursa de semi-fond, a primit o frumoasă primă în numerar dela d. primar Brătășianu, a realizat o alergare de zile mari.

Dela oaspeți Ștefan Dinu, tot un fiu al Brăilei, însă stabilit la București, a făuct o cursă tot atât de bună ca a lui Popârlan.

Comportarea destul de slabă a lui Tudose este datorată desigur incompletei sale restabiliri.

— I. Stan —

Ploeșteanul Gheorghe Mihăilescu

a cucerit titlul de „campion pe șosea al categoriilor inferioare",

„Speranțele" de mâine ale ciclismului românesc, deși n'au corespuns în totul așteptărilor, au făcut o cursă mununată, aprig disputată, loială, care s'a terminat cu surprinzătorul succes al tânărului Mihăilescu, un alergător de frumoase promisiuni.

— FILMUL CURSEI —

Au luat plecarea, la semnul starteurului, numai 25 din 27 înscriși.

Au lipsit Șerban și Tudoroiu.

Se pornește încet, căci sunt 15 ture de acoperit, distanță destul de mare pentru „inferiori"

TURUL INTAI,

este parcurs în 13 minute; conduce Fufă urmat de un pluton de circa 20 de alergători.

TURUL AL DOILEA,

este parcurs în 12 minute; conduce Silivestru, talonat de Dina Gheorghe și Ioniță. Puțin în urmă vine și plutonul. Sârzea calcă un câine și cade. Iovindu-se serios

Nu mai poate continua cursa; abandonează

Răduță, ghinionist, rupe pedala, însă schimbă bicicleta și continuă

TURUL III,

este parcurs în 15 minute; conduce Enache V. urmat la mică distanță de Silivestru, Fufă și restul plutonului.

TURUL IV,

este parcurs în 13 minute; conduce Enache urmat de Ioniță și de plutonul care s'a refăcut pe drum. Abandonează la turul acesta Haiducu și Virgil Ioan.

TURUL V,

conduce Victor Ioniță, urmat de Enache. Abandonează Ignat și Andreescu.

bandonări merge calm. Conduce Ștefănescu și Ignat, la o jumătate de roată și urmează Ștefănescu și Ignatovici.

TURUL VI,

Plutonul e condus de Enache și Silivestru. Bariera cantonului oprește însă pe Enache și Silivestru, astfel că sunt ajunși de restul plutonului față de care luaseră un bun avans.

TURUL VII,

Plutonul s'a restrâns, condus de Ignatovici și Victor Ioniță.

S'au parcurs până acum 40 km. într'o oră și 27 de minute. Abandonează „Nea Grigore" (Georgescu) și Niculescu Marin.

P. Verone sosește după 4 minute dela trecerea plutonului, a căzut și acum gonește de zor.

TURUL VIII,

Plutonul slăbit de atâtea aceva.

Toți întreabă câte „tururi" mai sunt căci, se pare, s'au plictisit de atâta... „învârteală".

Fufă sparge și apoi gonește în urma celorlalți să-i ajungă. La pod, vrând să ferească un copil, se răstoarnă. Se ridică și curajos pornește mai departe.

TURUL IX,

Plutonul este condus de P. Verone care are un tur de recuperat.

Fufă și Ioniță își dispută întâietatea conducerii plutonului.

Dina Gheorghe sparge și abandonează Enache V. care până la acest tur, era mereu printre primii, lăsând impresia că va câștiga, abandonează în mod surprinzător.

TURUL X,

Plutonul este resfirat pe aproape 10 metri, conduce Ioniță urmat de Vintilescu (Ploești) și Nițescu.

P. Verone a cărui bicicletă se defectase, abandonează.

TURUL XI,

Au mai rămas 10 inși în pluton.

Băieții par a fi la capătul forțelor. Nimeni nu mai încearcă

TURUL XII,

Au mai rămas 9 unități în pluton. (Mulți chemați, puțini aleși). Conduce Iosif Steinhardt, urmat de Mihăilescu și Vintilescu, care se arată în bună dispoziție.

TURUL XIII,

Plutonul pare obosit. Conduce tot Steinhardt.

Fufă trece la un minut după pluton. A recuperat deci un minut.

TURUL XIV,

In penultimul tur, plutonul e compact; conduce Mihăilescu.

Avem o deziluzie: Vintilescu dându-se jos să bea apă, ceilalți camarazi îl lasă de... căruță și el abandonează. Se cunoaște că n'are rutină, s'a lăsat prea ușor dus de nas; a crezut că și ceilalți vor descăleca ca să ia apă.

SOSIREA

Ordine perfectă la sosire.

Se văd venind leaderii.

Sunt puțini la număr, Mihăilescu se distanțează, trăgând un sprint puternic. Il urmăresc de aproape Steinhardt și Ioniță.

...In sfârșit, eforturile lui Mihăilescu sunt răsplătite, căci izbutește să treacă primul linia de sosire, urmat la 2 metri de Steinhardt și Ioniță. Urmează apoi restul plutonului, toți în acelaș timp.

Fufă care realiza o cursă frumoasă, ajunge plutonul tocmai în această clipă. S'au parcurs 90 km. în 3 ore și 20 de minute. O medie nu prea strălucită: 27 km. pe oră.

CLASAMENTUL

1. Gheorghe Mihăilescu (Ploești), 3 ore 20 m.

2. Iosif Steinhardt (A. S. P. I. M.) 3 ore 20' 5".

3. V. Ioniță (P. N.) 3 20' 10".

Hans Stuck a repurtat a doua victorie în România

Asul german a doborât recordul coastei dela Poiana Brașovului. Petre Cristea și ing. Jean Calcianu doi glorioși învinși. Ion Popa a triumfat în proba motociclistă. Bucur Gâlcă revelația zilei

Pe plaiurile Brașovului s'a disputat eri, ultima probă a campionatului de munte al României.

Dificila coastă dela Poiana a fost din nou teatrul unui spectacol de calitate, astfel că publicul care venise în număr mare, nu a avut ce să regrete. Din păcate însă, acest public nu a dat cuvenitul concurs organizatorilor, inundând de mai multe ori parcursul și împiedicând din acțiune pe unii dintre concurenți. Din această cauză nu se poate vorbi de o regie perfectă. Desigur însă că vina este mai puțin a organizatorilor decât a celor cari, fără să deburseze nici o sumă, au venit să urmărească un spectacol de calitate.

Tot din cauza publicului, a cărui indisciplină s'a manifestat încă dela început, ascensiunile au fost întârziate cu aproape o oră și intervalele dintre ele au avut darul să obosească.

UN ACCIDENT

Ultima cursă de coastă a anului s'a făcut marcată și printr'un accident, din fericire cu urmări mai puțin grave decât s'a crezut la început.

Accidentul s'a petrecut în timpul ascensiunei lui Lazăr Georgescu, care conducea o motocicletă cu ataș. Dupăce acoperise perfect și rapid cele mai grele virajuri, pare-se că o manevră greșită a pasagerului său, a provocat ridicarea cu tendințe de răsturnare, a atașului. Spre a evita un asemenea lucru, Lazăr Georgescu a îndreptat mașina spre un parapet de pământ, preferând o ciocnire, unei răsturnări care ar fi avut, cu siguranță, urmări mult mai grave.

Coliziunea cu parapetul a provocat proectarea pilotului peste ghidon și căderea lui în cap. In cădere, Lazăr Georgescu a suferit o leziune în partea stângă a pieptului și o ușoară comoție cerebrală. Două ore mai târziu, la ghidonul aceleiași mașini, rănitul a pornit spre București.

HANS STUCK A STABILIT UN NOU RECORD

Trecând la partea sportivă a cursei, vom spune, dela început, că prevederile noastre au fost aproape în întregime confirmate.

Asul german Hans Stuck a repurtat a doua victorie în România, aducând recordului coastei o corectare de 21 secunde. Cu mașina ce pilota nu se putea să nu realizeze această ispravă.

Totuși, Hans Stuck a avut o sarcină destul de grea, întrucât duritatea parcursului i-a pus îndemânarea la serioasă contribuție.

Petre Cristea și ing. Jean Calcianu, la volanul unor trăsuri cari nu suferă comparație cu cea a campionului german, au fost și de rândul acesta puși în situația de a împărtăși soarta gloriosilor învinși.

O CONSACRARE ȘI O REVELAȚIE

In proba motociclistă, Ion Popa a confirmat victoriile precedente consacrându-se drept cel mai valoros alergător al nostru. Deși pilota o mașină foarte grea, pentru o cursă ca cea disputată eri, reprezentantul clubului Metropola a trecut cu succes și acest examen. Și, este foarte probabil că, dacă parcursul s'ar fi găsit într'o stare mai convenabilă, el ar fi câștigat cele câteva secunde cari i-ar fi adus și titlul de recordman al coastei.

Tot la loc de cinste vom cita pe Bucur Gâlcă, marea revelație a zilei. Deși s'a clasat onorabil în cursa dela Feleac, acest alergător nu lăsa să se prevadă că, numai două săptămâni mai târziu, va juca rol de frunte în cea mai dificilă alergare a anului. Clasându-se al doilea la numai câteva secunde de învingător, Bucur Gâlcă și-a înscris numele în rândul motocicliștilor de valoare.

Mai merită menționați: Emerich Gratz, Ladislaw Cejka și Otto Pfennings.

REZULTATELE TECHNICE

Făgăduind să revenim, publicăm rezultatele technice ale acestei ultime curse de coastă a anului.

Iată-le:

MOTOCICLETE SPORT

1. Emerich Gratz (Cluj), Rudge 500, 4'05" 4/10.
2. Ladislaw Cejka (ceh), Calthorpe 500, 4'08".
3. Andrei Szekely (A.R.M.A.), Rudge 500, 4'21".
4. W. Richter (A.R.M.A.), Norton 500, 4'24" 5/10.
5. V. Petrescu (A.R.M.A.), T. W. N. 500, 4'26" 4/10.
6. Iosef Hamrik (ceh), BSA 500, 5'01" 2/10.
7. O. Connerth (A.R.M.A.), DKW 500, 5'04" 5/10.
8. Z. Kertesz (M.C.-Bv.), BMW 500, 5'06" 6/10.

MOTOCICLETE CURSE

1. Ion Popa (Metropola), Norton 500, 3'49" 2/10 (cel mai bun timp al zilei la motociclete).
2. Bucur Gâlcă (M.C.R.-Buc.), NSU 500, 3'52" 8/10.
3. N. Niculici (A.R.M.A.), Ira 500, 4'02" 4/10.
4. E Pavel (M.C.R.-Buc.), BMW 500, 4'10" 9/10.

Ștefan Popp (Cluj), DKW 500, abandonat.

MOTOCICLETE CU ATAȘ

1. Otto Pfennings (A.R.M.A.), Zündapp 800, 4'19" 6/10.

Lazăr Georgescu (M.C.R.-Buc), NSV, căzut.

AUTOMOBILE SPORT

1. J. Calcianu (Hotchkiss), 4 litri, 3'47".
2. R. Young (B.M.W.), 2 litri, 3'56" 2/10.
3. A. G. G. de Chastelain (B. M. W.), 2 litri, 4'06" 6/10.
4. T. Manicatide (Fiat), 1,5 litri, 4'24" 2/10.

E. Laulmann (Fiat), 1,1 litri, abandonat.

AUTOMOBILE CURSE

1. Hans Stuck (Auto-Union), litri, 3'18" 4/10 (cel mai bun timp al zilei toate categoriile. Record bătut).
2. Petre Cristea, (B.M.W.). 2 litri, 3'41" 1/10.
3. I. Zamfirescu (Hotchkiss), litri, 3'49" 2/10.

CLASAMENTUL GENERAL

Automobile

1. HANS STUCK, 3 min., 18 s.
2. Petre Cristea, 3 min., 41 s.
3. Ing. Jean Calcianu, 3 min., 47 sec.
4. Ion Zamfirescu, 3 min. sec., 2.
4. W. R. Young, 3 min., 56 s.
6. A. G. G. de Chastelain, 4 min., 06 sec., 6.
7. Dr. Tatu Manicatide, 4 min., 24 sec., 2.

Motociclete

1. ION POPA, 3 min., 49 sec.
2. Bucur Gâlcă, 3 min., 52 s.
3. Nicolae Nicolici, 4 min., sec., 4.
4. Emerich Gratz, 4 min., 05 s.
5. Ladislaw Cejka, 4 min., 08 s.
6. Emil Pavel, 4 min., 10 sec., 9.
7. Otto Pfennings, 4 min., sec. 6.
8. Andrei Szekely, 4 min., 21 s.
9. Willy Richter, 4 min., 24 s.
10. Vasile Petrescu, 4 min., sec. 4.
11. Josef Hamrik, 5 min., 01 s.
12. Otto Connerth, 5 min., sec. 5.
13. Zoltan Kertesz, 5 min., sec., 6.

CLASAMENTUL CAMPIONATULUI

In urma acestei curse, clasamentul definitiv al campionatului de munte al României are următoarea înfățișare:

Automobile curse
Petre Cristea 0+5+5+5=15 pte.

Automobile sport
Willy Rautenstrauch 5+5+1+0= 11 pte.

Motociclete curse
Ion Popa 5+4+5+5=19 pte.

Motociclete sport
Dan Tatușescu 5+5+4+0= 14 pte.

Motociclete cu ataș
Otto Pfennings 0+5+4+5=14 pte.

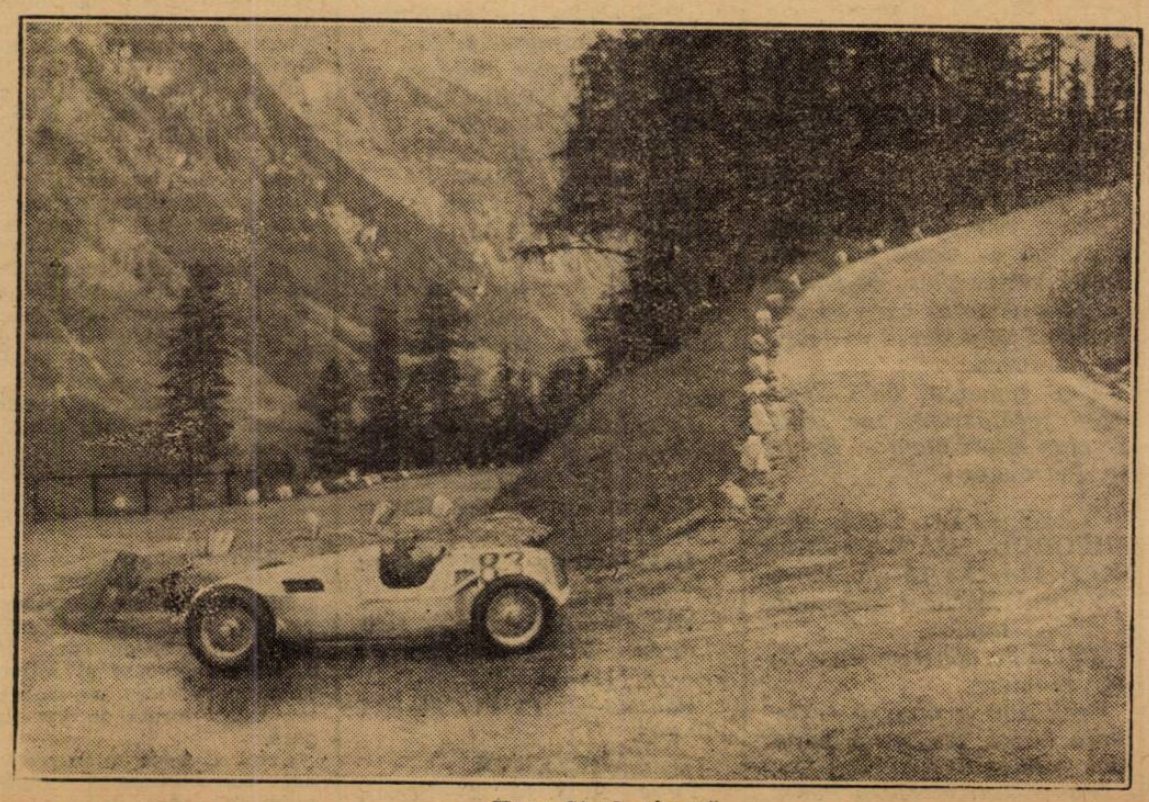

Hans Stuck virează...

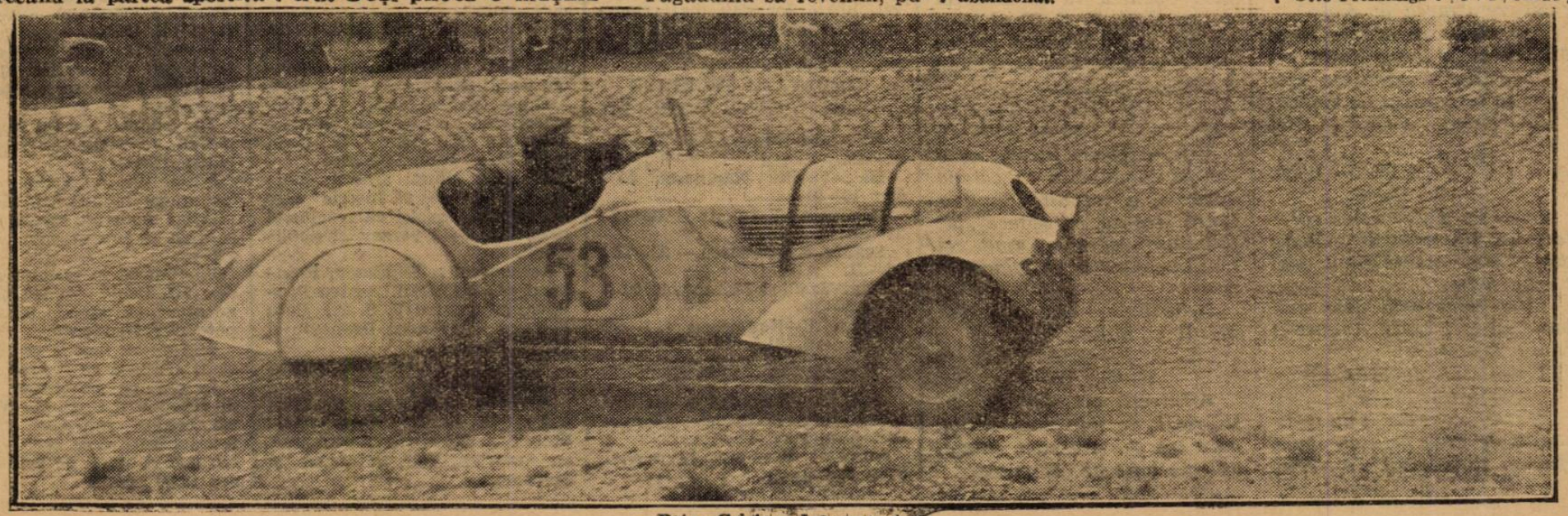

...Petre Cristea, deasemenea

VOLLEY BASKET-BALL

In campionatul bucureștean s'au produs mai multe surprize

Hai Hai, Iureș, Start și Aurora învingătoare în prima categorie feminină

Eri s'a disputat în Capitală restul partidelor de volley și basket-ball din cadrul etapei a III-a a campionatului regional.

Am spus restul partidelor, deoarece au fost mult mai puține ca în celelalte Duminici. Cauza este că pentru eri se acordase exclusivitate de spectacol S. Studențesc, care trebuia să joace un match internațional de basket-ball cu A. C. 23 și astfel, grupările au fost nevoite să joace în alte zile ale săptămânii.

Totuși printre aceste puține partide au fost unele extrem de interesante, mai ales în campionatul primei categorii feminine, care programa două matchuri echilibrate și care într'adevăr au prilejuit lupte foarte strânse.

Prima a fost Bonaparte—Aurora iar a doua Hai Hai—Sportul Studențesc.

Cele două fruntașe, Start și Iureș Club au avut adversari mai slabi și au câștigat. De remarcat că Iureșul a arătat o formă mai bună decât în primele jocuri, în timp ce Startul a avut nevoe de trei seturi ca să dispună de Telefon Club. E drept însă că s'a prezentat numai cu patru jucătoare.

La categoriile inferioare s'au produs în schimb mai multe surprize.

Printre acestea enumerăm înfrângerea I. P. P.-eului la basket-ball și a Viforului Dacia la volley-ball și altele mai mărunte la categoria III.

Dar să lăsăm să vorbească rezultatele

VOLLEY-BALL CAT. I-a

HAI HAI—SP. STUDENȚESC: 14—16; 15—12; 15—5

Hai Haiul s'a prezentat pe teren numai cu cinci jucătoare. Acest fapt nu ar fi fost totuși un handicap greu de învins, dacă aceste cinci nu ar fi început jocul mai slab, având totuși în față un adversar puternic și prins într'o zi bună.

„Clasa" a reușit însă ca până la urmă să surclaseze elanul, în setul al treilea Hai Haiul fiind net superior.

Cea mai bună dela învingătoare, a fost Corina Vetra care și-a făcut cu această ocazie reintrarea în echipă.

Au urmat în ordine Nina Malcovici și Nana Vetra.

Dela Sp. Studențesc este greu să remarcăm pe cineva, toată echipa jucând la fel de

AU[illegible] — BONAPARTE: 15—2; 15—9.

Jocul nu a fost deloc spectaculos, diferența de valoare dintre combatante fiind destul de mare.

Dela Bonaparte cele mai bune au fost Lully August și Nelly Tipărescu

IUREȘ CLUB—MACABY: 15—0; 15—5

Ex-campioanele s'au prezentat de data asta așa cum trebue. Rezultatul s'a văzut imediat căci a câștigat un set la zero, iar pe al doilea la cinci:

S'au remarcat Etta Mănescu și Florica Pârvu dela Iureș.

Invinsele au jucat toate la fel de slab.

START CLUB—TELEFON CLUB: 11—15; 15—7; 15—7

Campioanele au câștigat mai greu decât se așteptau.

Cauza este că au prezentat o echipă cu două jucătoare lipsă, dar în plus, cu Despina Mavrocordat care se antrenează în vederea matchului cu Iureș.

S'au remarcat dela Start toate jucătoarele, iar dela Telefon Club Maia și Simona Petrovan.

VOLLEY-BALL CAT. II-a

VIFORUL DACIA—CRAI NOU: 13—15; 15—7; 15—6

Viforul Dacia a prezentat o echipă tânără.

Totuși s'a observat lipsa de antrenament.

Crai Nou a opus o rezistență dârză, dar nu a putut face mai mult.

S'au remarcat Mary Popea și El. Dumitrescu dela Viforul, iar dela Crai Nou Ricuța Burcă.

RADU VODA—INAINTE: 15—3; 15—3

Radu Vodă a confirmat cele spuse de noi, reușind să învingă destul de ușor pe Inainte.

E. F. A.—START B.: 15—6; 9—15; 15—10

Efa se îndreaptă cu pași repezi spre cucerirea titlului de campion de toamnă, mai ales că cel mai dificil adversar, Start B., a fost înlăturat într'un mod care nu dă drept de apel.

VOLLEY-BALL CAT. I-a

MACABY-AURORA: 15—11; 13—15; 15—5

Un joc tare și spectaculos, disputat „în familie".

Victoria a revenit „macabiștilor" care au fost mult mai eficaci, știind să speculeze toate ocaziile.

VOLLEY-BALL CAT. II-a

CARAIMAN—C. F. R. B. T.: 15—3; 15—8

Jocul a fost slab la început, pentru ca în setul al doilea C. F. R. B. T.-ul să-și revină și să conducă chiar; grație lui Greficus Caraiman a câștigat partida

A. S. 13—VIFORUL DACIA: 14—15; 15—9; 17—15

Viforul Dacia jucând cu o echipă completată cu câteva rezerve, a trebuit, după o luptă strânsă, să cedeze „fataliștilor", care au avut cel mai bun jucător în Măicănescu

Dela învinși s'au remarcat Nardi și Mihăiță

A. S. A.—INAINTE: 15—6; 15—6

Arhitecții au câștigat cu ușurință, în fața unei echipe care nu s'a prezentat totuși, atât de bine pe cât putea.

REZERVE CAT. II-a

VIFORUL DACIA—A. S. 13: 15—5; 15—8

Joc prea puțin spectaculos. Viforul Dacia câștigând fără să se întrebuințeze serios.

S'au remarcat Bobinca și Filimon dela învingători, iar dela A. S. 13, Cojocărescu.

INAINTE—A. S. A.: 15—7; 15—9

VOLLEY-BALL CAT. III-a

DELAVRANCEA—SP. HARET: 15—2; 15—8

Jocul a fost foarte strâns. Delavrancea beneficiind de Mișu Rogoz într'o formă strălucită, reușind să câștige destul de detașat.

Dela învinși s'au remarcat Georgescu și Pascu.

REZERVE

Viforul Dacia—Sp. Haret: 15—4; 15—10.

Delavrancea—Crai Nou: 15—7; 15—13.

BASKET-BALL CAT. II-a

Radu Vodă—Banaparte: 28—16 (12—8).

Rahova—I. P. P.: 25—14 (10—7).

REZERVE

Pebe—A. S. 13: 2—0 (forfait).

Rahova—Radu Vodă: 34—24 (24—18).

Vif. Dacia—Sp. Studențesc: 2—0 (forfait).

BASKET-BALL CAT. III-a

Delavrancea—Tirul: 21—5 (6—4).

Caraiman—Spiru Haret: 23—12.

PING - PONG

Derbyul Capitalei s'a sfârșit cu victoria Sportingului asupra Aurorei cu 5-3

Eri s'a disputat în sala Aurora matchul de ping-pong dintre „Sporting", campion național pe 1937 și merituoasa grupare bucureșteană „Aurora".

Sportingul prezentând o echipă mai omogenă a reușit să dispună la luptă de Aurora.

Din întreg lotul jucătorilor s'a relevat forma jucătorului Nicu Naumescu care a reușit să dispună de toți adversarii săi.

Matchul său cu Schapira a fost „cloul" întâlnirii. Din restul jucătorilor s'au mai remarcat Schapira și Hagi Vasiliu.

Un public numeros a susținut frenetic echipa gazdă.

REZULTATE TECHNICE

Szanto—Vermont 21—19; 21—15

Schapira—Marcovici 21—17; 21—12.

Hagi-Vasiliu—Naumescu 14—20; 19—21.

Schapira—Vermont 21—12; 21—18.

Szanto—Naumescu 23—25; 15—21.

Hagi-Vasiliu—Marcovici 21—13; 21—19.

Schapira—Naumescu 17—21. 21—11; 18—21.

Hagi-Vasiliu—Vermont 21—15 13—21; 21—18

D. I. C. Alexandru a arbitrat formațiile Sporting Szanto, Schapira, Hagi-Vasiliu.

Aurora: Vermont, Marcovici, Nicu Naumescu.

Partidele dela Ploești s'au bucurat de un deosebit succes

Prahova, V. S. C. și Hai Hai sunt învingătorii turneelor

Ploeștiul a găzduit eri un interesant program sportiv.

De dimineață, pe terenul „Acțiunea Prahoveană" s'au disputat primele partide oficiale, contând în cadrul campionatului ligei „Muntenia", susținute de meritoasa grupare locală „Prahova" în compania „Monitorului Oficial" și V. S. C.-ului.

După amiază, partida dintre S. C. 38—Hai Hai și S. C. 38—V. S. C., au fost foarte de interesante și au reușit să atragă un public destul de numeros.

In aceste ultime partide „Bucureștenii" au învins relativ ușor.

In matchurile oficiale, Prahova a terminat învingătoare la cat. III-a și învinsă la rezerve.

Ar fi câștigat și ultima partidă, dacă V. S. C.-ul nu întrebuința câțiva jucători din echipa secundă. In rest, rezultatele redau fidel raportul dintre valoarea echipelor.

Cum au decurs partidele:

CIAL 15:10; 13:2

Prahova, mai stăpână pe acțiuni, ia un mic avatanj.

Monitorul caută să refacă terenul pierdut, dar nu reușește, din cauza paselor dela fund, foarte defectuoase și întrebuințarea jucătorilor care se prezentau într'o formă de joc superioară.

Setul al 2-lea se scurge tot în neta superioritate a echipei republicane, care conduce la zero până la 8, apoi la 1 până la 11 și își însușește definitiv victoria la 2.

S'au remarcat dela învingători Cornel Erculescu și Mircea Zamfirescu, iar dela Monitorul Oficial Culina Ion și Macry Petre.

V. S. C.—PRAHOVA 15:12; 15:11

După primele schimburi de mingi „ploeștenii" lăsau impresia că vor câștiga, dar V. S. C.-ul înjghebează acțiuni frumoase și reușește să câștige primul set la 12.

In cel de al doilea lucrurile se petrec la fel, cu singura deosebire că „bucureștenii" conduc de la început.

HAI HAI—S. C. 38 15:9, 15:10; 15:12.

Hai Haiul a prezentat echipa completă. Dela început s'a observat o diferență de valoare, jocul însă a fost destul de frumos, S. C.-ul după un început mai slab revenindu-și și opunând o rezistență dârză.

S'au remarcat: Cosina Vetra, Rozetta Furlungeanu, Colette Bazilescu (Hai Hai); Victoria Stroescu, Jenica Dumitriu și Zo Stănescu (S. C. 38).

V. S. C.—S. C. 38 16:14; 14:16; 15:5.

V. S. C.-ul nu a jucat decât cu trei jucători din prima garnitură.

Totuși a prezentat o echipă redutabilă, reușind să învingă avântata echipă ploeșteană, care s'a prezentat admirabil.

Jocul a fost echilibrat și foarte spectaculos, fazele frumoase abundând.

S'au remarcat Ionescu Neață și Puiu Popescu dela învingători, iar dela învinși Lully Câmpeanu, Șarafian și Tudorel Dobreanu.

FORMAȚIILE:

PRAHOVA: Gigi Stoian, Al. Popescu, Aurel Cernahoski, Cornel Erculescu, C. Andone și Mircea Zamfirescu.

MONITORUL OFICIAL: Soare Niculae, I. Culina, Petre Macri, Al. Falticek, N. Păun, Vasile Conț.

PRAHOVA (rezerve): Romulus Spirescu, Ionescu Quintus, Virgil Constantinescu, Bobei Bogdan, Al. Rădulescu, Reinchardt Gunther și Crișan Marinescu.

V. S. C. (rezerve): C. Bucur, I. Ștefănescu, Prunescu S., Prunescu V., Georgescu C., Bereșteanu.

HAI-HAI: Nona Vatra, Rozetta Furlungeanu, Colette Bozilescu, Ciorica Negrescu, Cosina Vetra și Nina Moleavini.

S. C. 38 (fete): Torel Negulescu, Victoria Stroescu, Lenny Niculescu, Zo Stănescu, Jenica Dumitriu, Virginia Fătuleț.

V. S. C.: Puiu Popescu, Nae Furlungeanu, Popică Prunescu, S. C. 38: Lully Câmpeanu, Tudorel Dobreanu, Jenel Niculescu, Serafian Așoț, Luță Postelnicu și Odinel Popescu. —gen.—

Prahova a dispus cu 6-4 (3-1) de V. S. C.

Eri după amiază s'a disputat pe stadionul municipiului Ploești, matchul de hand-ball dintre echipa locală Prahova și echipa bucureșteană V. S. C.

Partida s'a disputat în cadrul campionatului regional organizat de liga „Muntenia".

Dela început Prahova arată o superioritate în linia de atac, care reușește să marcheze chiar două goluri.

Handicapul este redus de Puiu Popescu (V. S. C.) ca apoi Reinhard să stabilească definitiv scorul primei reprize la 3—1.

După pauză Prahova mai marchează un nou goal, căreia îi răspunde din nou V. S. C.-ul prin același Puiu Popescu.

Până la sfârșit ambele echipe mai reușesc să înscrie câte două goluri, astfel că rezultatul final este 6—4 pentru „republicani".

Au marcat: Erculescu, Reinhard (4) Serafian, pentru Prahova, iar pentru V. S. C., Puiu Popescu (2) Popică Prunescu și M. Marinescu.

Echipele au prezentat următoarele formații:

Prahova: Constantinescu, Popescu, Irimescu, Gavrilovici, Stănescu, Zamfirescu, Erculescu, Serafian, Volf, Reinhard și Stoicescu.

V. S. C.: Furlungeanu, Coca, Marinescu, Crihan, Neață Ionescu, Udenio, Sultănescu, Popică Prunescu, Puiu Popescu, Bereșteanu și Poenaru.

C. F. R. ȘI VIF. DACIA DISPUTA MAINE PE VELODROM DERBY-UL REGIONAL

Adevăratul match derby al Bucureștilor, va fi furnizat de întâlnirea ce va avea loc mâine Marți pe Velodrom, între C. F. R. și Vif. Dacia.

Rivalitatea care domnește între acești doi corifei ai hand-ball-ului bucureșean este bine cunoscută

In vederea acestui important match, adversarii au făcut pregătiri intense.

Formațiile echipelor vor suferi unele modificări, făcute în ultimul moment, ceeace face ca partida să prezinte un deosebit interes.

Sperăm că în calitate de gazdă Vif. Dacia va lua măsurile necesare, ca partida să se dispute fără incidente.

Partida va începe la ora 16 și va fi condusă de d. Galter.

In vederea matchului oficial de hand-ball C. F. R.—Vif. Dacia, echipa feroviară convoacă toți jucătorii dela cat. I-a, pentru mâine Marți pe Velodrom la ora 15.30 precis.

RUGBY

T.C.R. a dispus la scor de C.F.R. iar Stadiul Român a terminat la egalitate cu Viforul Dacia

Eri după amiază, s'a disputat prima etapă a campionatului.

Contrar așteptărilor, s'au disputat numai două partide din cele 4 programate de biroul regional.

Ținem să subliniem că neprezentarea echipelor R. C. 13 și R. C. B. constitue — și o afirmăm cu regret un simptom destul de dureros pentru rugby, simptom care îi îngreuiază astfel progresul, îndepărtând spectatorii.

Sperăm că pe viitor nu vom mai avea prilejul să consemnăm asemenea lucruri.

O ETAPĂ CARACTERIZATA PRIN SURPRIZE!

Dacă Venus și Sportul Studențesc, au trebuit să șomeze ieri prin neprezentarea adversarilor în schimb T. C. R., C. F. R, Stadiul Român și Viforul Dacia, au furnizat două partide de aleasă calitate.

In special întâlnirea dintre Stadiul Român și Viforul Dacia, a prilejuit o luptă aprigă.

Conform pronosticului nostru, echipele au terminat la egalitate.

Fără îndoială cea mai senzațională surpriză a zilei a fost furnizată de T. C. R., care a reușit să dispună la scor de C. F. R.: 39—0.

Nu vom uita să menționăm nici surprizele ce s'au înregistrat în câmpul categoriilor inferioare, unde Venus a cedat C. F. R.-ului cu 6—3 (6—0).

Victoria apoi, a învins după o partidă spectaculoasă, Avântul Sportiv.

Inainte de a trece la descrierea partidelor, găsim necesar să atragem atenția F. R. R-ului asupra unei probleme ce se impune cât mai urgent rezolvată.

Este vorba de starea în care se găsesc terenurile dela șosea.

La partida dintre Viforul Dacia și Stadiul Român, norii de praf au împiedicat în mare măsură, o normală desfășurare a jocului.

Erau momente în care nu se mai puteau vedea nici jucătorii, cu atât mai puțin mingea.

Găsim inutil a mai insista asupra pericolului ce-l prezintă aceste terenuri pentru sănătatea jucătorilor.

Credem că F. R. R-ul, va lua măsurile necesare pentru a nu lăsa ca focarul de tuberculoză dela șosea să distrugă sănătatea unor tineri.

STADIUL ROMAN—VIFORUL DACIA 6—6 (0—3)

Stadiul Român a jucat mult mai decis și omogen decât Duminica trecută.

Viforul Dacia, dacă nu a reușit să învingă, aceasta, se datorește jocului excelent în apărare, al stadiștilor.

De altfel, echipele au fost de forțe egale, așa că rezultatul este perfect logic.

FILMUL MATCHULUI

Jocul începe în nota de superioritate a Viforului Dacia.

Inaintarea galbenilor se arată a fi extrem de eficace, în special la tușe, unde Krantz și Covaci manifestă o netă superioritate.

Stadiul Român, joacă cu mult elan și adoptă o inteligentă tactică pe linia de atac.

Dar, lipsa lui Turuț la deschidere, privează atacul roș-albaștrilor de un jucător rutinat și de mare valoare.

In minutul 15 — Tudor Ion, bate o tușe lungă, care se oprește la 10 metri de buturile apărate de Jianu.

Se produce o învălmășeală și Gabay deschide precis pe Bogos. Acest jucător pătrunde prin apărarea viforiștilor, dar la numai 3 metri de punctul de marcare este plecat sec de Covaci.

Viforul Dacia mută jocul, grație liniei de înaintare — care de altfel este cel mai redutabil compartiment al său.

Galbenii domină și rând pe rând Vasilescu, Nicolau și Traian ratează ocazii sigure.

In sfârșit, în minutul 35, arbitrul acordă o lovitură de pedeapsă în dauna Stadiului Român.

Covaci așează la circa 28 metri calm, trage și balonul trece vertiginos printre barele roș-albașrilor.

3—0 PENTRU VIFORUL DACIA

Incurajați de acumularea acestor puncte prețioase „galbenii" joacă din ce în ce mai legat.

Dar, repriza se termină cu același rezultat.

9 PUNCTE MARCATE IN 10 MINUTE!

La reluare, Stadiul Român, joacă mult mai decis.

Astfel linia de înaintare care în prima repriză nu a corespuns, în această parte a jocului se prezintă excelent.

Gică Ionescu, Blașek și în special scoțianul Roos, pătrund în forță remarcându-se prin acțiuni foarte periculoase.

Dar, apărarea Viforului Dacia, care ieri a fost la înălțime, spulberă tot.

Mai sunt 10 minute de joc și rezultatul pare să rămână neschimbat.

Iată însă că în minutul 70, dela o grămadă, în câmpul Stadiului Român, Krantz deschide admirabil pe Traian, mijlocașul de grămadă al Viforului Dacia.

Acesta fuge admirabil, reușește să croșeteze întreaga apărare a Stadiului Român și... înscrie un essai.

Incercarea rămâne netransformată.

6—0 PENTRU VIFORUL DACIA

Stadiul Român, însă, joacă uimitor de rapid.

Găsim necesar să specificăm, că în ultimele 10 minute ale jocului roși-albaștrii au practicat un joc, ce ne amintește forma Stadiului Român de odinioară.

Mobilitate, acțiuni rapide pe toate compartimentele jocului — iată în câteva cuvinte caracteristicele jucătorilor stadiști — în decursul ultimelor minute.

In minutul 75, dela tușe în câmpul Viforului-Dacia, Blasek, bine lansat de Gică Ionescu, pătrunde în forță și depune balonul în buturile Viforului Dacia.

6—3 PENTRU VIFORUL DACIA

Tudor Ion ratează de puțin transformarea.

Fiforul Dacia, surprins de întorsătura ce a luat jocul, contra atacă, însă fără succes.

In minutul 78 de joc, dintr'o lovitură de pedeapsă, Tudor Ion, egalează 6—6.

D. Fanella fluieră sfârșitul jocului.

CINE S'A REMARCAT

S'au evidențiat: Tudor Ion, Blașek, Crivăț, Roos, Ghiondea și Cornel Munteanu dela Stadiul Român, iar dela Viforul Dacia, cei mai buni oa-

TANESCU

meni au fost: Covaci, Traian, Calistrat și Teo Krantz.

D. Vicenzio Fanella, a condus următoarele formații:

STADIUL ROMAN: *Tudor Ion, Virgil Ion, Bogos, Gabay, Virgil Munteanu, Cornel Munteanu, Vogel, Roos, Gică Ionescu, Ghiondea, Blasek, Crivăț, Scarlat, Glăvan și Puiu Argeșiu.*

VIFORUL DACIA: *Belu Jianu, Nicolau, Calistrat, George Vasilescu, Florin, Brătan, Comănescu, Mironel, Mihailescu, Teo Krantz, Caracaș, Ferry Covaci, Traian și Grigorescu.*

T. C. R.—C. F. R. 39-0 (19-0)

Beneficiind de o formație alcătuită din jucători rutinați, T. C. R. a dispus la scor de tânăra echipă a C. F. R-ului.

T. C. R. a jucat bine, reușind să facă în compania feroviarilor un serios antrenament în vederea matchului cu Sportul Studențesc, din cadrul cupei Gen. Gabriel Marinescu.

A condus d. Camil Sar, următoarele fomarții:

T. C. R.: *Cristescu, Dragu, Ghica, Marinescu, Popovici, Moldoveanu, Mărculescu, Chițu, Tanoviceanu I, Burlescu, Irimia, Exarhu, Bârsan, Popescu și Marin Ion.*

C. F. R.: *N. Ionescu, Soare, State, Mere, Cârciumaru, Zamfir, Milea, Brănișteanu, Clinciu, Secară, Ionescu II, Bâtu, Țenescu, Gruia și Augustin.*

CELELALTE REZULTATE

CATEGORIE PROMOȚIE

C. F. R.—Venus 6—3 (6—0)
Victoria—Avântul Sportiv 20—0 (13—0).

ATLETISM

Rezultatele concursului de marș

Reuniunea s'a soldat cu un succes deplin

Eri, pe terenul U. F. S. R. s'a desfășurat un interesant concurs de marș cu handicap organizat de comisia de specialitate de pe lângă F. R. A.

Poate că reuniunea de eri recolta un mai bun succes, dacă nu survenea schimbarea de ultimă oră a terenului.

Astfel că au fost mulți concurenți cari n'au știut de această schimbare și au făcut deplasarea la A. N. E. F. unde n'au găsit pe nimeni.

Oricum, cei opt începători au arătat lucruri destul de frumoase, în deosebi remarcându-se Ionescu Ștefan și Ilina Constantin.

Eroul zilei însă a fost Firea, care în compania acestor tineri a făcut util antrenament.

Deși la majoritatea concurenților a dat un handicap de 700 m., până la consumarea cursei a reușit să-și depășească adversarii cu cca. 300 m.

REZUDTATILE TEHNICE

1. Firea V. (St. R.) scak. 1 oră 5 m. 1 s.
2. Ionescu Ștef. (C. F. R.) h. 700 m. 1 oră 7 m. 41 s.
3. Ignuta I. (St. R.) h. 300 m. 1 oră 8 m. 20 s.
4. Ilina Const. (Victoria), h. 700 m. 1 oră 8 m. 32 s.
5. Langhaus (ind.) h. 700 m. 1 oră 10 m. 50 s.
6. Dragomirescu (ind.) h. 700 m. 1 oră 11 m. 0 s.
7. Pântea (C. F. R.) h. 700 m. 1 oră 11 m. 28 s.

Un reușit concurs de juniori la Timișoara

Timișoara, 15 (prin telefon). — Timpul destul de frumos, acum în prag de iarnă, a permis timișorenilor și anume merituosului club al d-lui Zeno Velceanu „Electrica" să organizeze un concurs atletic de juniori. Concursul s'a soldat cu rezultate dintre cele mai frumoase, eroul zilei fiind tânărul Trufășilă dela Electrica, un promițător talent la săritura în înălțime.

Este cunoscută performanța lui de 1 m 72, ispravă reușită în aceiași zi când Ludu la București stabilea un nou record național de juniori la această specialitate.

Spunem spre nemorocul lui fiindcă performanța de atunci era record.

Eri în zi bună a sărit 1 m. 70. Incercând la 1 m. 76 a dat stacheta jos de aproape.

Din rest s'au impus Nacia și Rither.

O surpriză a fost înfrângerea campionului Neumann de doi anonimi.

REZULTATELE TEHNICE

100 m. plat

1. Nacia (Rapid) 11 s. 7;
2. Rither (El.) 5 m. 85.
3. Roth (Recaș).

200 m. plat

1. Nacia (Rapid) 24 s. 2;
2. Roth (Recaș);
3. Stolica (Recaș).

1.000 m. plat

1. Rațiu (El.), 2 m. 58 s. 2;
2. Stoltz (Rapid);
3. Bărbosu (El.).

Lungime

2. Rither (El.) 5 m. 5;
1. Ivanoff (El.), 5 m. 89;
3. Martin (Rapid) 5 m. 78.

Înălțime

1. Trufășilă (El.), 1 m. 70;
2. Lidolth (El.), 1 m. 60;
3. Rither (El.), 1 m. 55.

Suliță

1. Martin (Rapid) 48 m. 08;
2. Ritz (Recaș) 42 m. 68;
3. Neumann (Polit.), 42 m. 23.

In urma acestor rezultate, cupa clubului Electrica a revenit. Electricei, cu 26 puncte, urmată de Rapid 19 puncte, Recaș, 8 puncte și Politehnica 1 punct.

Concursul liceului evanghelic

Pe terenul Velodrom s'a desfășurat eri un interesant concurs atletic al liceului evanghelic.

Rezultatele, pentru începători, sunt dintre cele mai frumoase, relevându-se dintre concurenți câteva elemente ce promit.

Iată rezultatele:

100 M. PLAT

1. Peters 11 s. 8/10.
2. Sarkisian 12 s.

SARITURA IN LUNGIME

1. Sarkisian 5 m. 86.
2. Panaitescu 5 m. 51.

TRIPLU-SALT

1. Panaitescu 11 m. 47.
2. Sarkissian 11 m. 24.

GREUTATE

1. Panaitescu 12 m. 56.
2. Filotti 12 m. 08.

INALȚIME

1. Cohn 1 m. 60.
2. Beer 1 m. 55.

Câștigătoarea cupei școalei Evanghelice, este clasa VI-a. A doua s'a clasat, clasa VIII. Interesantul concurs a fost urmărit de un mare număr de spectatori.

Clubul de lupte JUGOSLAVIA din Belgred, la Timișoara și Reșița

Timișoara, 16 (prin telefon). **In zilele de 22 și 23 Oct. va avea loc la Timișoara și Reșița un turneu de lupte greco-romane al clubului Jugoslavia din Belgrad.**

La Timișoara belgrădenii vor avea ca adversari cluburile C. A. M. T. și C. F. R. iar la Reșița clubul U. D. R.

Englezul Jack Facer
dela Universitatea din Nottingham a fost angajat de Stadiul Român

N'au trecut decât două săptămâni de când am anunțat că asoc. polisportivă Stadiul Român a reușit să facă o valoroasă achiziție în persoana scoțianului George Roos.

Iată însă că d. Virgil Ion, a reușit să achiziționeze un jucător englez, pe nume JACK FACER.

Acesta a jucat în echipa Universității din Nottingham.

Facer va juca în echipa Stadiului Român, în postul de 3/4 centru și își va face debutul Duminică.

Zagreb și Belgrad
au terminat la egalitate: 1-1 (1-1)

Zagreb, 16. — **Azi s'a jucat în localitate, în fața a 10.000 de spectatori, matchul dintre reprezentativele orașelor Zagreb și Belgrad.**

După un joc lipsit de interes, în care gazdele au fost superioare, mai ales după pauză, partida s'a terminat la egalitate: 1:1.

Cei mai buni jucători de pe teren, au fost cei doi portari:: Glaser (B) și Puchar (Z.)

Campionatul în Europa

BELGIA

Bruxelles, 16. — In cadrul campionatului de football s'au înregistrat azi următoarele rezultate :

S Bruegge-SC Anderlecht 1—0.

Daring Bruxelles - Standard Liege 2—1.

La Gantoise-Uniun St. Gilloise 1—0.

Beerschot AC - Olympique Charleroi 5—1.

FC Antverp-FC Malines 3—2.

Liersche SK-White Star AC 6—3.

FC Bruegge-FC Boom 3—0

ELVEȚIA

Zuerich 16. — Rezultatele matchurilor de football disputate azi pentru campionatul elvețian sunt următoarele :

FC Lucerna-FC Grenchen 2—2.

Lausanne Sports-Nordstern Basel 1—1.

Chaux de Fonds-Young Felloww 0—0.

Grashoppers-FC Lugano 2—1.

FC Bâle-Young Boys 0—0.

FC Biel-Servette 0—0.

FRANȚA

Paris, 16. — In cadrul campionatului de football s'au înregistrat azi următoarele rezultate :

Excelsior Roubaix - Racing Strassbourg 6—1.

Racing Lens-FC Antibes 1—1.

FC Rouen-FC Sochaux 1—0.

Fives Lille-Olympique Marseille 0—0.

Racing Paris-AS Cannes 2—1.

FC Metz-Racing Roubaix 1—0.

FC Sete-Olympique Lille 2—2.

ST. Etienne-AC Havre 4—2.

ITALIA

Milano, 16. — Următoarele rezultate s'au înregistrat azi în Italia în cadrul campionatului național :

FC Bologna-Lazio 2—0.

Novara-Livorno 2—0.

FC Bari-FC Milan 2—1.

Liguria-Genova 1—0.

Ambrosiana-Iuventus 5—0.

FC Neapoli-Triestina 2—0.

AS Roma-FC Lucchese 3—0.

FC Torino-FC Modena 4—2.

UNGARIA

Budapesta, 16. — In cadrul campionatului ungar, azi s'a înregistrat o mare surpriză.

Prima clasată Hungaria, a suferit o neașteptată înfrângere din partea lui Budafok.

Ujpest a sdrobit pe Bocskai și astfel a trecut în fruntea clasamentului. In ordine urmează Hungaria, Kispest Nemzeti Ferencvaros, etc.

Rezultatele :

Budafok - Hungaria 3—0 (1—0).

Ujpest-Bocskai 6—1 (3—1).

Ferencvaros-Elektromos 2—1 (0—0).

Phoebus-Zuglo 1—0 (1—0).

Szolnok-Taxisok 3—2 (1—1).

Nemzeti-Szeged 4—2 2—1).

Rezultatul
cursei dela Cluj

Cluj, 16. — (Prin telefon dela corespondentul nostru). — **Azi s'a disputat în localitate cursa ciclistă de semi fond pe o distanță de 50 km. între Cluj și Căpușul mare.**

După o luptă strânsă, Molnar a reușit să ocupe primul loc.

CLASAMENTUL

1) Molnar (Muncitorii) 1 oră 26' cu o medie orară de 30,580 km.

2) Pop Dezideriu (Muncitorii) 1 oră 28'.

3) Alexe Ursaki 1 oră 29'

4) Imbre Comercial 1 oră 31'

78,80 m
Nikkanen a bătut din nou recordul mondial la aruncarea sulitei!

HELSINSKI, 16. — Cu ocazia unei reuniuni atletice, Nikkanen și-a ameliorat propriul său record mondial la aruncarea suliței, obținând performanța de neînchipuit de 78,80 m.

Hamburger, învins la dublu mixt,
în campionatele Angliei pe teren acoperit

Londra, 16. — In cadrul campionatelor de tennis ale Angliei, pe teren acoperit, jucătorul român Hamburger, făcând echipă cu d-ra Dearman (Anglia) a fost învins de cuplul Borotra-Scriven (Franța-Anglia).

Rezultaul : Borotra-Scriven b. Hamburger-Dearman 6:3, 6:4.

TOMA AUREL,
în drum spre titlul mondial, va boxa astă seară la Belfast cu
MAC-MANUS
Iar Gheorghe Covaci își va încerca norocul în fața lui Danahar la Londra

In ultima vreme, boxeurii români au foarte multă căutare în Marea Britanie.

Numai la câteva zile dela splendida victorie asupra lui Beny Linch, excelentul campion european TOMA AUREL are prilejul să entuziasmeze încă odată rigidul public britanic, boxând astăseară la Belfast cu scoțianul Johny Mac - Manus.

Fără 'ndoială, matchul acesta nu are prea mare importanță pentru cariera de campion a lui Toma Aurel dacă, bine 'nțeles, îl câștigă. In schimb, el are oarecare nevoe de o decizie clară asupra lui Mac-Manus, deoarece anul trecut, când îl învinsese destul de categoric, șovinii judecători englezi l-au dezavantajat pe român acordându-i numai match nul.

Ținând seama de forma excelentă pe care o deține astăzi, nu ne 'ndoim nici un moment că Toma Aurel va adăuga încă o victorie lanțului de rezultate frumoase care s'au resfrânt atât asupra lui cât și asupra bunului renume al neamului din care face parte. Și sperăm că inteligența managerului și profesorului său Leclerque îl va ajuta pe Toma în lupta pe care o dă pentru cucerirea titlului mondial.

COVACI LA LONDRA

Tot astă seară va boxa, dar la Londra, vechia cunoștință a ringului românesc, Gheorghe Covaci, care, printr'o muncă perseverentă, a reușit să-și agonisească un renume destul de frumos la bursa boxului continental.

De data aceasta Covaci se va întâlni cu un boxeur de renume, Danahar, una dintre speranțele pugilismului englez.

Matchul dintre Covaci și Danahar deține capul de afiș al unei reuniuni importante, lucru care dovedește bunul renume de care se bucură în străinătate boxeurul român.

Argentina a învins Uruguay cu 3-1

Matchul de football jucat la Buenos Aires, între reprezentativele Argentinei și Uruguayului, a revenit gazdelor, cu scorul de 3:1.

La pauză, uruguayenii au condus cu 1:0.

Matchurile Ungaria - Polonia și Ungaria - Italia au fost contramandate

Budapesta, 16 Oct. — Matchurile internaționale de football dintre Ungaria-Polonia și Ungaria-Italia, cari urmau să aibe loc în zilele de 23 Octombrie și 13 Noembrie, au fost contramandate.

T.C.R. a învins Cl.A.C. cu 5-0

Cluj, 16. — Matchul de tennis, jucat în cadrul Cupei Cămărășescu, dintre echipele T.C.R. (București) și Clubul Atletic Cluj, a revenit oaspeților, cari au câștigat cu 5:0.

Turneul internațional
de hockey pe iarbă dela Amsterdam

Amsterdam, 16. — Federația olandeză de hockey împlinind 40 de ani de activitate, a organizat un turneu internațional la care au fost invitate echipele naționale ale Belgiei, Germaniei și Franței.

In două zile consecutive, cele patru echipe au jucat următoarele matchuri :

Sâmbătă 15 Octombrie

Germania-Belgia 5—1 (1—1).

Olanda-Franța 2—1 (1—1).

Duminică, 16 Octombrie

Germania-Olanda 2—2 (1—1).

Belgia-Franța 2—1 (2—1).

Cu această ocazie, Federația internațională de hockey a ținut o ședință, în care s'au acceptat schimbările operate în regulament de către comisia de joc din Anglia.

Cel mai important punct din seria modificărilor este interzicerea opririi pucului. cu piciorul.

Regulamentul nou intră în vigoare imediat, pentru matchurile internaționale, iar pentru celelalte la 1 August 1939.

Echipa feminină a Ungariei
a cucerit „Cupa Regina Marioara", învingând Polonia cu 3-2

Varșovia, 16. — **Ultima zi a finalei „Cupei Reginei Marioara" care s'a disputat azi în localitate, a adus încă o victorie a echipei femenine ungare, care astfel a cucerit prima ediție a competițiunei, învingând cu 3:2 echipa Poloniei.**

Rezultatele tehnice au fost: Paksy (Ung.) b. Volkmer-Jakobsen 6:2, 6:4; Jedrzejowska (Pol.) b. Körmöczy (Ung.) 6:4 3:6, 6:0.

Germania a învins Ungaria la hand-ball cu 14-5 (6-2)

Budapesta, 16. — Pe terenul BEAC, în fața a 3000 de spectatori, s'a jucat azi după amiază matchul de hand-ball dintre echipele reprezentative ale Germaniei și Ungariei.

Oaspeții dând dovadă din nou de clasa lor ridicată, au câștigat la scor, fără să se întrebuințeze prea mult.

In prima repriză, germanii au condus 40 de minute cu 6:0, iar la reluare cu 14:2.

Gazdele au izbutit să reducă handicapul în ultimele secunde. Rezultatul final a fost 14:5

F. C. Rapid și-a desființat secția de football

TARZIU, IN NOAPTE, NE-A PARVENIT ȘTIREA CA UN COMITET PLENAR INTRUNIT „AD-HOC" A HOTARIT DESFIINȚAREA SECȚIEI DE FOTBALL A CLUBULUI RAPID.

MOTIVUL VA FI FACUT CUNOSCUT OPINIEI PUBLICE IN CURSUL ACESTEI SAPTAMANI.

ORA LA CARE AM PRIMIT ACEASTA INFORMAȚIE NU NE-A PERMIS S'O VERIFICAM ȘI DE ACEEA O DAM SUB TOATE REZERVELE.

Editura Societății Anonime „Universul", București—România

Taxa poștală plătită în numerar conform aprobării dir. g-rale p. t. t. nr. 70.346 938.

2 LEI

UNIVERSUL

12 PAGINI

214-1938

Redacția și Administrația: Palatul „UNIVERSUL", str. Brezoianu 23—25. Telefon: Centrala:3.30.10; Redacția: 4.21.81. Redactor responsabil EUGEN D UMITRESCU.

Proprietar: „Universul S. A. Adm.-delegat STELIAN POPESCU Inscris sub No. 167, Trib. Ilfov

Nr. 214. — Anul I ● BUCUREȘTI.-Miercuri 19 Octombrie 1938

ABONAMENTE: 3 luni Lei 150 | 6 luni Lei 270 | 1 an Lei 500

F.R.F.A. va renunța
la matchul cu Cehoslovacia A?
Forul nostru n'a primit încă răspunsul așteptat, dela Praga

Intr'unul din numerele trecute, am scris că F. R. F. A. a trimes o telegramă la Praga, prin care întreabă dacă matchurile România — Cehoslovacia dela 28 și 30 Octombrie se mai dispută.

Răspunsul cehilor a sosit curând și anunța că matchul România B—Cehoslovacia B a fost contramandat, iar în ce privește partida dintre echipele A este destul de nesigur.

Federația cehă însă, promitea că va face toate sforțările ca să aibe loc și că va comunica rezultatul telegrafic.

Acest rezultat însă, n'a sosit încă și F. R. F. A.— impacientată mai ales de faptul că plecarea echipei naționale la Praga este fixată pentru Luni și nu știe încă dacă întâlnirea are loc sau nu — reflectează foarte serios la o soluție: să renunțe ea la acest match.

Textul telegramei a și fost compus: „lipsind răspunsul, c o n s i d e r ă m matchul contramandat", dar rămâne de văzut când va renunța F.R.F.A. la acest joc...

In locul Budapestei
Belgradul
a fost invitat la Paris

Seștie că la 1 Noembrie, urma să se dispute la Paris matchul de foot-ball Paris-Budapesta.

Matchul acesta a fost însă contramandat de conducătorii federației ungare, în urma evenimentelor, cari au condus și la contramandarea întâlnirilor cu România.

BELGRADUL INVITAT

In locul acestui match se va disputa la Parc des Princes întâlnirea Paris-Belgrad.

Intr'adevăr, liga parisiană a invitat la Paris selecționata orașului Belgrad.

Și dacă ne gândim că Belgrad a fost net învins de echipa Timișoarei!

Echipa națională a României
invitată pentru două matchuri la Beyruth și în Palestina

Federația noastră de foot-ball a primit în cursul zilei de eri o invitație foarte interesantă din Orient. Și anume din partea clubului libanez Helmi din Beyruth.

Helmi Club invită echipa națională a României să susțină în cursul iernii un match la Beyruth. In același timp, libanezii îi asigură un al doilea joc, de data aceasta în Palestina. Datele nu le propun, lăsând alegerea lor la latitudinea F.R.F.A.-ului.

Forul nostru n'a dat un răspus încă, pentrucă este în căutarea unei modalități de a lega aceste matchuri cu turneul în Grecia, Turcia și Egipt. Este foarte probabil ca echipa noastră națională să joace în Liban și Palestina, după matchurile din Egipt.

D. Cazana,
președintele grupării Rugby Club București, a demisionat

Aseară, cu ocazia ședinței ținută de comitetul regional, am putut afla că d. Cazana, președintele grupărei R. C. B., a demisionat.

Deocamdată, cauzele ce au determinat pe d. Cazana să părăsească această grupare — la care a activat ani dearândul — nu sunt cunoscute.

Cert este că d-sa nu va reveni asupra hotărârii ce-a luat.

Președinția R. C. B.-ului, va fi încredințată unei distinse personalități din lumea sportului nostru.

VIAȚA DE PORTAR

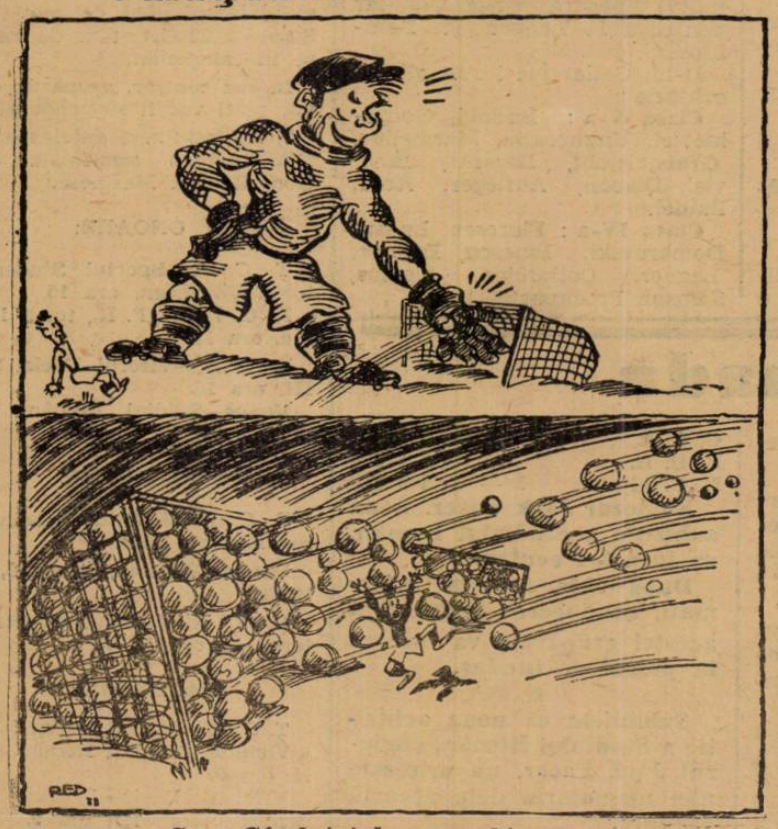

Sus: *Când totul merge bine.*
Jos: *Când totul merge prost.*

CHESTIA ZILEI

Toma Aurel: — *Europa a devenit prea mică pentru mine.*

Invinsul lui Toma Aurel
Joe Archibald și Mike Belloise
s'au întâlnit la New-York pentru titlul mondial de categorie pană

Astăzi, în zorii zilei, la New-York, s'a desfășurat o mare gală de box al cărei cap de afiș a fost deținut de doi corifei ai ringului american, Joe Archibald și Mike Belloise, cari au încrucișat mânușile pentru cucerirea titlului mondial de categorie pană, abandonat de Henry Bob Armstrong.

De remarcat că marele favorit Joe Archibald, a fost învins la puncte de compatriotul nostru Toma Aurel.

Borotra a câștigat pentru a 9-a oară campionatul Angliei, pe teren acoperit

Londra, 17. — **Campionatul de tennis al Angliei pe teren acoperit, organizat de Queens Club din Londra, a întrunit anul acesta un mare număr de jucători englezi și străini.**

La simplu domni, campionatul a revenit din nou francezului Jean Borotra, care în finală a dispus de Butler cu 6:0, 4:6, 6:4, 6:2.

De notat că deținătorul din anul trecut al titlului Austin n'a participat la acest concurs și că Borotra câștigă pentru a 9-a oară campionatul Angliei pe teren acoperit.

In vederea matchului cu Europa
Echipa Angliei a fost formată

Londra, 17. — **In vederea matchului cu selecționata Europei, comisia de selecție a federației engleze a format echipa Angliei. Această echipă este următoarea:**

Woodley (**Chelsea**)—Sproston (**Tottenham Hotspur**), Hapgood (**Arsenal**)—Willingham (**Huddersfield Town**), Young (**Huddersfield Town**), Copping (**Arsenal**) — Matthews (**Stoke City**), Robison (**Sheffield Wednesday**), Lawton (**Everton**), Goulden (**Westham United**), Boyes (**Everton**).

Rezerve: **Broome** (**Aston Villa**), **Welsh** (**Charlton Athletic**).

Cronica muzicală

Opera Română: Tristan și Isolda

Desigur că nu avem nici pe departe intenția de a mai adăoga ceva la imensa literatură ce s'a scris cu privire la această genială operă a lui Wagner, care, după părerea mea, e cea mai adâncă, cea mai filosofică și poate cea mai poetică lucrare a sa.

Ne vom mărgini a insista cu deosebire asupra câtorva fapte în directă legătură cu reprezentațiile wagneriene la Opera noastră din București.

Wagner cere mai totdeauna o amploare de decor și figurație, care, pe gâtuita noastră scenă, se sufocă. S'a putut observa aceasta cu prilejul venirii la București a ansamblului dela Francfurt pe Main, care în spectacolele din Mai nu-și putea face în voie tot jocul de scenă necesar.

De pildă în Siegfried, *lupta cu balaurul e foarte dinamică pe scenele străine.*

La noi deabia a fost destul loc să se scoată jumătate din balaur pe scenă, restul rămânând în culise.

Dar cu toată deficiența aceasta tehnică, opera noastră nu s'a sfiit să insceneze până acum 7 din cele 10 opere din repertoriul wagnerian, promițându-ni-se în stagiunea aceasta și reprezentarea lui Siegfried.

Revenind la suspomenitul turneu al Operei din Frankfurt, ne dăm bine seama că a exercitat o adâncă impresie asupra stării de spirit dela noi.

Faptul că Vineri s'a deschis stagiunea cu „Tristan și Isolda", în loc de obișnuita operă italiană, precum și noul impuls de viață arătat de actori în jocul de scenă, ne permit să constatăm consecințele pe care l-a avut acel turneu asupra actorilor noștri lirici.

Am făcut fără să vrem o apropiere între artiștii germani și români, interpreți ai lui Wagner.

D. Siebert, tenorul dela Frankfurt, ni s'a părut, cum e și firesc de altfel, mai aproape de Wagner, mai tehnic.

Nu spunem prin aceasta că d. Apostolescu nu l-ar interpreta așa cum trebuie pe Wagner. Dimpotrivă, să înțelegem că domnia sa desi are unele defecte în comparație cu Siebert, are asupra acestuia un formidabil atu: fizicul.

D. Siebert, ca mai toți tenorii, e gras, mult prea gras. Și oricât am fi de pasionați după orchestrația motivelor, oricât am fi de adânciți în cercetarea psihologică a stării sufletești a lui Tristan, Siegfried, Loge, nu putem să ne deslipim totuși ochii dela interpreți.

Ori d. Apostolescu în privința aceasta are toate motivele să fie mulțumit.

In privința interpretării vocale nimic nu e mai greu, decât să judeci calitatea, posibilitățile unui tenor după felul cum cântă Wagner.

Bernard Shaw, într'un studiu al său (The perfect Wagnerite), spune că pe Wagner îl poate cânta și un țăran, dar SA AIBA GLAS.

Nimic mai drept. Numai că „țăranul" trebuie să aibă o cultură muzicală imensă, o coloratură diversă și mai ales, flexiune care face să nu fie abordată decât de rare talente.

D. Apostolescu a abordat-o și a reușit.

Vineri, mai ales în actul 3, Tristanul d-lui Apostolescu merită toate laudele.

D-na Elena Basarab s'a achitat foarte bine de dificilul rol al Isoldei. Trebuie ținut seama că mai tot timpul Isolda e pe scenă.

O admirabilă surpriză, — deși oarecum așteptată, — a fost d. Secăreanu, în rolul regelui Mark.

Astăzi, d. Secăreanu are cea mai clară dicțiune din tot personalul operei noastre.

A fost un adevărat regal scena reproșurilor făcute lui Tristan (sfârșitul actului 2), scenă care nu e deloc ușoară.

Nimic nu-l arată mai prejos decât (revenim la ansamblul dela Frankfurt) Hellmut Schweebs, interpretul lui Wotan.

Restul distribuției foarte nemerit și foarte bun. O mențiune specială pentru d-na Snejina și jocul de scenă sobru, expresiv, al d-lui Nanu.
tul.

Opera Română și-a deschis stagiunea călcând cu dreptul.

—a. gh. —

O situație

RUGBY

care nu mai poate continua

Din când în când ni se prezintă prilejul de a notă unele observațiuni, chiar dacă ele ar părea usturătoare entuziaștilor care depun sforțări pentru progresul *rugby-ului.*

Astăzi, ne vom ocupa de o stare de lucruri ce prezintă destulă gravitate, și a cărei îndreptare se impune de urgență.

Este vorba despre terenurile dela șosea — „leagănul rugby-ului nostru", cum foarte plastic le-a denumit un confrate!

Situația în care se găsesc aceste terenuri ne silește să credem că acest „leagăn" e mai curând un „paradis al microbilor".

Aceasta este trista realitate. Praf — ce se ridică până la nouri, murdărie, gropi, iată numai câteva din caracteristicele acestor terenuri!

Duminică, cu ocazia partidei de campionat dintre Stadiul Român și Viforul Dacia în anumite momente ale jocului nu se mai puteau distinge jucătorii (ce să mai spunem de minge!...) din cauza norilor groși de praf ce se ridicau depe teren.

Am văzut, la sfârșitul acestui match, câțiva jucători, cari au scuipat noroi!

Am văzut apoi contuziuni datorite terenurilor tari ca piatra.

Situația aceasta tristă, care sdruncină plămânii tinerilor sportivi, mai poate continua?

Evident, cunoaștem cu toții împrejurările critice prin care a trebuit să treacă rugby-ul.

Dar nu putem concepe, în nici un caz, ca terenurile dela șosea, cu praful și gropile lor, să poată servi drept câmp de sănătoasă manifestare a sportului cu balonul oval!

Înțelegem că fără aceste terenuri, rugby-ul ar pierde mult!

Dar să nu uităm, că în Capitală, o grupare tânără și harnică și-a amenajat un teren care corespunde — din punct de vedere higienic — și anume terenul de rugby al „Viforului Dacia" dela Velodrom.

Acest teren, din păcate, nu este privit cu ochi buni de anumiți conducători de cluburi!...

Noi credem, că F. R. R.-ul, care după câte știm vrea să demonstreze tuturor că „activitatea constitue o notă caracteristică în materie de rugby", are datoria să intervină de urgență, pentru rezolvarea problemei amenajării terenurilor de joc.

La șosea, se impune stropirea terenurilor înainte de matchuri și, dacă se poate, nivelarea lor în acele locuri unde sunt accidentate.

Aceasta până la amenajarea unor terenuri așa cum trebue să fie adevăratele terenuri de rugby.

I. IONESCU

SPECTACOLE

ARO: „Katia".
CINEMA SCALA: „Jucătorul de șah". Jurnal Paramount.
CAPITOL (Sală și grădină): Stan și Bran alpiniști, jurnal și completare.
CINEMA CARLTON: „Barnabé" cu Fernandel. Jurnal nou Fox.
SELECT: Leopardul Suzanei, Katherine Hepburn, Cary Grant.
TRIANON: Șobolanul, jurnal Paramount.
A. R. P. A.: Allo Havai și pe scenă: James Kok.
FEMINA: Revista revistelor și jurnal Paromount.
REGAL: Tura, zeița junglei și jurnal Paramount.
PALACE BULEVARD: Sângele negru, jurnal și completare.
ROYX: Stan și Bran alipiniști, jurnal și cimpletare.
ELYSEE: Șobolanul, jurnal Paramount.
SAVOY: Copiii părăsiți și Broadway Melody.
FORUM: Proscrisul și Fete de măritat.
AIDA (Rahovei 151): Corsarul și Agenți secreți.
DICHIU: Ingerul și Viață Nouă.
TOMIS: Femeia Diabolică și Scandal fără motiv.
VOLGA (Dorobanți): Mi-am regăsit iubirea, Alarmă în Peking și Matchul de box Joe Louis—Schmeling.
REX (Dudești 22): Proscrisul și **Josette.**
ORFEU: Bal la Metropol și Ajutor vin Indienii.
UNIC (Piața Filantropia): Stăpânul și Cei trei sportivi.
„DOINA" (Șoseaua Crângași 42): Frații Karamasoff.
DACIA: Sub roba roșie și Mary.
ILEANA (Strada Avrig No. 1): Frații Ritz șomeri și Spaima indienilor.
MARCONI: Alarmă în noapte, Păcate în Paradis, Jurnal Paramount și artiști.
„DIANA" (Calea Griviței, 110): Valea blestemată și Fantoma din Rio Grande.
MODEL: Sângele negru și Calea spre ispășire.
FLORIDA (B-dul Ferdinand 118): O tragedie în zăpadă și Tămăduitorul.
LIZEANU: Țara fără lege și Serenada.
NERO (Șerban Vodă 94): Băeți în uniformă și Căsnicia D-rului Allan.
LOLICA: Sclavele albe și Sphinxul.
RAHOVA (Calea Rahovei 91): Sfidătorii aerului și Gigolette.
ATENEUL TEI: Piratii, Confette și Jurnal.
CARMEN (Calea Dudești 169): Gentlemen după miezul nopții și Țara fără legi.
LUCIFER (Dudești 97): Valea blestemată și Mi-e viața în pericol.
VOLTA BUZEȘTI: Femeia diabolică și Spaima indienilor.
LIA (Griviței 196): Domnișoara vedetă și Când vrea femeia.
MARNA (Griviței 80): Patru bărbați și un jurământ, fasette și artiști.
NISA Intr. Zalomit No. 6 (Cișmigiu): Prizonierul din Zenda și Burgtheater.
NERO (Calea Șerban Vodă No. 94): Băieți în unformă și Căsnicia D-rului Allan.
ODEON: Tura, zeița junglei și Alibiul Doctorului Tindal.
PARIS (Rahovei 118): Paramata (Inchisoarea femeilor) și La bataille.
PACHE (Str. Mătăsari 31): O anumită femeie și Cum se cuceresc bărbații.
AMERICAN (Calea Moșilor 221): Sfidătorii aerului și Trăește, iubește și învață.
BARCELONA (Str. Măgurele 123): Eroul din Arizona și Flori din Nisa.
NONI (fost Central Cal. 13 Septembrie No. 194): India în Flăcări și Insula Păcatelor.
COTROCENI (Șos. Cotroceni 9): Contesa Walewska și Curierul din Lyon.
LILY (Calea Rahovei 236): Regele din Peros și Raza roșie.
VENUS: Troica și Panică prin văzduh.
EDISON (Calea Dudești 3, colț Anton Pan): Semnul Crucii, Floare de trotuar și artiști.
FRANKLIN (Ateneul Român): In slujba inamicului și Lumpacius Vagabondus.
TRIUMF (Griviței 335): Mormântul lui Gingis Khan și Café Metropol.
SPLENDID (Moșilor 290): Femeia diabolică și Insula ocnașilor.
GLORIA (Văcărești 44): Fac ce-mi place și Șobolanul.
OMNIA: Sarati cel groaznic și Rosalie.

Sport școlar

LICEUL PARTICULAR RADAUȚI CLASA IV — COMBINATA CLASA I, II ȘI III 4—1 (3—0)

Rădăuți. — Pe stadionul „Hatmanul Luca Arbore", s'a desfășurat un match școlar dintre cl. IV și comb. cl. I, II și III a liceului particular.

Victoria a revenit primilor cu 4—1 (3—0).

Au marcat pentru învingători: Gugelsperger (2), Schulausser, Roch și Maier pentru învinși.

S'au remacat dela cl. IV Lang, Pschebila și Gugelsperger, dela combinata am reținut pe Mirl, Maier și Eugster.

Cl. IV: Lang-Polaczeck, Warchanowsky-Pschebila, Pscheid, Bretl-Pschepolsky, Kerch, Gugelsperger, Koch și Schulausser.

Combinata: Mirl-Kornelson, Cociș-Zick, Eugster, Stadbauer-Maier, Divic, Oran, Eleuhanse și Schuster.

A arbitrat d. prof. Lucasievici.

LICEUL COMERCIAL — ȘCOALA MILITARA DE CAVALERIE (TARGOVIȘTEA) 10—4

Târgoviște, 15. — In localitate amical, s'a desfășurat o partidă de football între repr și a școalei de cavalerie. Primii, mai buni de departe, au învins cu 10—4.

Punctele au fost marcate de Gică Rădulescu (4), Avanu (3), Mihăescu, Ionescu (2), iar pentru învinși sublocotenentul Pascal (4).

Invingătorii au aliniat formația:

Anghel-Gilă-Miclovici, Diaconescu-Cristodorescu, Anghel, Ionescu, Avanu-Rădulescu-Mihăescu-Segal.

LICEUL ARON PUMNUL CLASA V — CLASA IV 2—2 (1—1)

Cernăuți, 15. — Pe terenul C. F. R., echipele claselor V și a IV liceul Aron Pumnul au terminat la egalitate 2—2 (1—1).

Punctele au fost marcate de Ianovici și Aufleger (din penalty) pentru clasa V-a, iar pentru a IV Lenger și Dombrovski.

D-lui Cotlarciuc i s'au aliniat echipele:

Clasa V-a: Budnei, Gonțekievici, Ungureanu, Marmeliuc, Grabovieț chi, Degerat, Ianovici, Diacon, Aufleger, Roșu, Zaidel.

Clasa IV-a: Florescu, Lucan, Dombrovski, Ionescu, Daroga, Lagner, Cotlarciuc, Alexiuc, Samson Procupovici.

Din grămadă

Mâine seară comitetul federal va ține ședință.

Tot mâine, comisia de arbitri va desemna arbitrii ce vor conduce matchurile de Duminică.

❖

Iată care este clasamentul la categoria onoare, după consumarea primei etape a campionatului:

T. C. R.	**1**	**1**	**—**	**—**	**39:0**	**3**
Sp. Stud.	**1**	**1**	**—**	**—**	**0:0**	**3**
Venus	**1**	**1**	**—**	**—**	**0:0**	**3**
St. Român	**1**	**—**	**1**	**—**	**6:6**	**2**
Vif. Dacia	**1**	**—**	**1**	**—**	**6:6**	**2**
C. F. R.	**1**	**—**	**—**	**1**	**0 39**	**1**
R. C. B.	**1**	**—**	**—**	**1**	**0:0**	**0**
R. C. 13	**1**	**—**	**—**	**1**	**0:0**	**0**

Englezul Jack Facer, noua achiziție a Stadiului Român, va juca 3/4 centru.

După câte suntem informați, conducerea tehnică a acestei grupări îl va încerca în postul de fundaș.

✱

Subliniem că noua achiziție a Stadiului Român, englezul Jack Facer, nu primește nici un salariu dela această grupare.

Programul matchurilor de Duminică

Comitetul regional de rugby a ținut aseară ședință.

Au participat d-nii: Raul Vizanti, Macarovici, Camil Ion, Lt. Ocheșeanu și Costică Beju.

Comitetul, după ce a programat matchurile de Duminică, dela onoare și categoriile inferioare, a mai decis următoarele:

1) Se pune în vedere grupărilor ce s'au înscris în campionat să plătească până cel mai târziu Sâmbătă 22 Oct., taxa de înscriere în campionat.

In caz contrar, grupările ce nu vor plăti vor fi suspendate.

2) Au fost fixate datele matchurilor pentru semifinala cupei Gen. Gabriel Marinescu.

ONOARE:

T. C. R.—Sportul Studențesc, teren Velodrom, ora 15.

R. C. 13—C. F. R., teren II șosea, ora 15.

R. C. B.—Viforul Dacia, teren III, ora 15.

Venus—Stadiul Român, teren IV, ora 15.

PROMOȚIE:

R. C. 13—Avântul Sportiv, teren III, ora 10.30.

Venus—Victoria, teren I, ora 10.30.

C. F. R.—Sportul Studențesc, teren II, ora 10,30.

CATEGORIA II

T. C. R.—R. C. B., teren I, ora 9.

Victoria—Stadiul Român, teren II, ora 9.

Viforul Dacia—Sportul Studențesc, teren III, ora 9.

FOOT-BALL

După derbyul Rapid-Venus: mozaicuri

Considerații variate asupra unui match care a însemnat o mare luptă modernă

Intâlnirea — catalogată drept derby al campionatului național — dintre Venus și Rapid, a fost mai presus de toate o luptă dinamică, luptă care a corespuns stilului și preferințelor moderne.

Intr'adevăr, în matchul de Duminică au fost foarte multe faze de goal și un joc de câmp redus, astfel că pretenția de emoție a spectatorului modern a fost satisfăcută într'o măsură aproape totală.

Faptul că — pentru a începe o serie scurtă de considerații technice — echipele au jucat foarte strâns în apărare, tot ca o urmare a facturii moderne a jocului, a dat posibilitatea să se remarce două lucruri destul de triste pentru standardul footballului nostru.

S'a putut remarca în primul rând insuficiența technică a înaintașilor noștri și în al doilea rând defectuozitatea shooturilor la poartă.

Lucrurile se explică foarte simplu. Apărarea ermetică a lăsat celor 10 înaintași foarte puțin spațiu și timp pentru executarea mișcărilor și controlul lor.

Or, technica unui jucător de football constă tocmai în această posibilitate de a controla și executa o acțiune în timpul și spațiul cel mai mic.

Pentrucă dacă este destul de ușor să te descurci într'un loc larg, să concepi o acțiune și s'o controlezi în voe, este foarte greu să îndeplinești aceleași lucruri în condițiile create de cele două apărări în matchul de Duminică.

Insuficiența în shooturile la poartă este desigur tot o chestie de technică individuală. In matchul, de care ne ocupăm însă, problema este ceva mai complexă.

Cei zece atacanți feroviari și venusiști au greșit mai întâi în aceea că nu au putut face diferența între situațiile de tras la poartă și acelea de a pasa mingia unui partener mai bine plasat.

Explicația acestui lucru trebue căutată în nervozitatea, cu care au jucat toți, pentrucă deși nu s'a văzut prea evident această nervozitate, jocul a fost totuși destul de nervos.

Adversarii s'au respectat reciproc dar mult prea mult și atunci au căutat prin orice mijloc de a împiedica marcarea unui goal, a primului goal, pentrucă au legat de deschiderea scorului victoria.

SPORTIVITATEA LUI BODOLA

Matchul de Duminică a arătat din nou că Bodola este exemplul strălucit al sportivului disciplinat. Intâlnirea dintre cei doi eterni rivali a fost, cum am spus, o luptă înverșunată. S'a jucat dur, foarte dur, și au existat ciocniri.

Arbitrul matchului a înregistrat proteste disperate și desigur inutile, iar cei mai mulți dintre jucători au căutat să influențeze deciziile arbitrului prin căzături teatrale.

Unul singur a impresionat prin ținuta lui corectă și disciplinată, pe care a păstrat-o de la început până la sfârșitul jocului, cu atât mai mult cu cât el a fost de cele mai multe ori victimă. Acest jucător a fost Bodola.

Dar el a făcut ceva mai mult. Ceva, care este însă o exagerare. A comis odată un hands și s'a oprit înainte chiar de a fluera arbitrul.

Făcând o paralelă între comportarea lui sobră și disciplinată și între ținuta celorlalți jucători, am crezut în primul moment că este un jucător lipsit de nervi.

A trebuit să recunosc însă — și aceasta în urma matchului de Duminică, că Bodola este unul din foarte rarii noștri jucători, cari își pot stăpâni nervii, oricât de infernală ar fi ambianța, în care se disputa matchul.

„CAPUL" LUI HUMIS

In ultimul timp am văzut la Humis mai multe lovituri de cap frumoase. A executat una și în matchul cu Rapid și numai bara orizontală a împiedicat marcarea unui goal sigur.

A fost o lovitură splendidă și cei 20.000 de spectatori au aplaudat-o îndelung.

Această lovitură, care a constituit un model de artă, vreau s'o analizez din următoarele două motive: s'a plasat perfect în așteptarea mingiei și a executat cât se poate de corect lovitura.

Intr'adevăr, de obiceiu jucătorii noștri se plasează pe locul unde cred că ar trebui să-i ajungă mingia. Sar atunci în sus și lovesc mingia, care merge spre poartă cu viteză redusă.

Humis nu s'a plasat în așteptarea mingiei, la marginea careului de 16 metri, a fugit el spre mingie și a lovit-o din viteză cu fruntea.

Pe lângă avantajul că mingia se duce cu mai multă putere, plasamentul acesta i-a dat posibilitatea de a-și găsi mult mai ușor loc spre mingie, căci nimănui nu i-a dat în gând să-l marcheze la o distanță atât de mare de poartă.

O DECLARAȚIE SPORTIVA

Este un lucru fericit că după lupta de pe arenă, jucătorii au rămas totuși prieteni.

Aceasta rezultă din declarația, pe care a dat-o Bogdan, căpitanul echipe iferoviare, după match.

„A fost un match mare. Dacă s'a întâmplat anumite incidente, acestea se datoresc aturei infernale, în care a decurs partida.

Rezultatul de egalitate indică fidel modul cum a decurs matchul. Deasemenea țin să mulțumesc în numele colegilor, publicului bucureștean, care și-a dat seama că echipa noastră mai joacă un rol de frunte în footballul românesc".

Fără a fi prea optimiști, iată, împrumutăm vorbelor lui Bogdan o sinceritate totală.

LUPTA INCETEAZA NUMAI CAND MINGIA A EȘIT IN OUT

Se întâmplă foarte adesea ori ca jucătorii să renunțe a mai urmări o mingie, care se îndreaptă în out, sau e prea aproape de portar.

Deasemenea atunci, când un adversar a depășit pe un apărător cu o distanță mai mare, acesta renunță să-l mai urmărească pentru a-l ataca.

In football nu există decât un moment când îți este permis să abandonezi lupta. Când mingia a eșit în out și arbitrul a fluerat.

Se poate ca înaintașul să se împiedice și dacă nu-i urmărit de nimeni aceasta nu are nicio importanță. Dar în afară de această posibilitate, care rămâne mai mult teoretică, mai sunt destule imprejurări, cari permit ca situația să fie salvată chiar atunci, când totul pare pierdut.

A demonstrat-o evident intervenția lui Sfera, când Baratky se îndrepta singur spre poartă după ce driblase toată apărarea venusistă.

Sfera, care fusese și el păcălit, nu a renunțat însă să-l mai atace și a intervenit cu vârful în ultima fracțiune de secundă.

A tras și el puternic spre poartă. Era chiar să marcheze în propria poartă. Dar în timp ce el „era să marcheze", Baratky ar fi marcat în mod sigur.

Această intervenție a fundașului venusist arată ea singură importanța marei legi enunțate mai sus.

In jocul de football lupta nu încetează decât atunci când mingia a eșit în out și arbitrul a fluerat.

Petre Steinbach

Controlați bine,

când cumpărați Aspirin, dacă ambalajul sau tabletele poartă Crucea Bayer. Fără semnul acesta de încredere nu există Aspirin.

ASPIRIN

VERITABIL NUMAI CU CRUCEA „Bayer"

„Endreffy a vrut să joace formidabil dar nu a izbutit decât să ia trei goaluri parabile..." spun juventiștii după matchul dela Arad

Intr'un match, pe care putea să-l câștige destul de ușor, Juventus a pierdut cele două puncte din cauza portarului.

Cel puțin așa susțin conducătorii roș-albaștrilor.

ENDREFFY A VRUT SA JOACE FORMIDABIL...

Unul din conducătorii cari au însoțit echipa la Arad, ne-a declarat că matchul a fost pierdut de portar.

„Endreffy nu a mai jucat de mult și a vrut să joace formidabil pentru a arăta că este un portar mare.

Cum era și natural, a jucat foarte slab și nu a isbutit de cât să ia trei goaluri parabile.

Nu i se poate face însă nicio vină pentru această comportare a lui".

CEI MAI BUNI ȘI CEI MAI SLABI

„Cel mai bun om al nostru a fost Brandaburu. Alături de el au mai jucat bine fundașii și oarecum Dunăreanu.

Foarte slab și indolent a jucat Prassler.

De asemenea a jucat slab și Porojan, înlocuitorul lui Petrescu".

SPORTIVITATE

„Indiferent de toate aceste imprejurări, A. M. E. F. A. a meritat victoria.

A jucat bine la inceput — o jumătate de oră — și în ultimele 15 minute ale matchului".

Trebue să recunoaștem că e o declarație sportivă aceasta.

F.C. Frederikstadt a câștigat campionatul Norvegiei

Oslo, 17.—Finala campionatului național, disputată eri în localitate în fața a 10.000 de spectatori, a revenit formației F. C. Frederikstad, care a învins F. C. Joendalen cu 3:2 (2:1).

A plecat un prieten

Struțka a părăsit țara azi de dimineață

Când veți citi aceste rânduri, fostul venusist, Struțka e în drum spre Praga.

Intr'adevăr, campionatul cehoslovac va fi reluat probabil săptămâna viitoare și Struțka a plecat pentru a-și relua postul de antrenor la F. C. Liben.

O RUGAMINTE...

Inainte de a pleca, Struțka ne-a vizitat la redacție și ne-a rugat să trimitem pe această cale salutările lui „prea mulților" săi prieteni, pe care nu i-a mai putut vedea din cauza acestei plecări neașteptate.

...ȘI O FAGADUIALA

In cele din urmă ne-a făgăduit că nu va uita niciodată România și că la matchul de la 28 Octombrie — dacă se va juca — va fi primul, care va primi echipa națională la Praga, iar în ziua matchului, cel mai puternic susținător al nostru.

A fost emoționantă această despărțire.

Tariful de publicitate al ziarului UNIVERSUL

(CATEGORIA IV) LINIA CORP 5	
Dela 10-1000 linii Lei	9
Dela 1000 linii în sus . . . . . „	7,50
Anunțurile colectorilor de loterii „	10
Bilanțuri, convocări, notificări etc. „	30
Știri artistice, judiciare, școlare „	15
Informațiuni comerciale minimum 5 linii „	17,50
Informațiuni financiare minimum 5 linii „	17,50
Informațiuni colectori de loterii . . . . . „	20

Football

A luat ființă un nou mare club: A. S. Călărași

Călărași. — Vineri 14 Octombrie 1938, în sala de recepții din palatul comunal, s'au întrunit amicii și susținătorii sportului călărășan, hotărându-se în unanimitate de vederi cu ideia d-lui căpitan Felix Țopescu, de a se creia un club polisportiv denumit „Asociația Sportivă Călărași".

Printre cei prezenți am remarcat pe d. Eug. Cialăc primarul orașului, Lazăr Belciu ajutor de primar, inginer Anagnoste, I. Mitănescu comandantul Legiunii de străjeri din Ialomița, St. Șerbănescu avocat, colonel Deculescu, C. Enescu judecător, I. Pascu președintele districtului Călărași-Silistra, St. Soare, N. Popescu avocat, prof. Nicolaide, etc.

Primul a luat cuvântul d. Lazăr Belciu care după ce explică rostul adunării omagiază pe d. căpitan Țopescu care a repurtat atâtea succese în străinătate, făcând cinste țării și Ialomiței noastre.

D. căpitan Țopescu arată în frumoase cuvinte admirația și dragostea ce le are pentru călărășeni și pentru asociațiile sportive locale.

Crede că e necesar și posibil ca și la noi să ia ființă o asociație solidară și pusă sub egida autorității pentru ca sportul, care înseamnă un mijloc nimerit pentru sănătatea tineretului nostru, să-și ia locul ce-i merită.

Cere tuturor iubitorilor și sprijinitorilor sportului sprijinul și entuziasmul pentru promovarea lui, propunând ca noua grupare să fie denumită „Asociația Sportivă Călărași".

D. Eugen Cialăc, primarul orașului, arată mulțumirea sa de a vedea în juru-i atâta entuziasm promițând tot concursul și sprijinul său moral și material.

CE SECȚIUNI AU LUAT FIINȚA

Noua asociație fiind constituită, au luat ființă secțiuni de atletism, canotaj, natație, tennis, basket, volley și popice.

Comisia instituită din d-nii I. Nicolaide, S. Anghelide, Șt. Soare, N. Brătianu, N. Popescu și prof. N. Cristea a fost însărcinată cu punerea la punct și coordonarea secțiilor.

Inființarea „A. S. Călărașului" a fost primită cu mult entuziasm de sportivii locali.

Viitorul grupării, prin sprijinul oficialităților și personalităților marcante al grupărei, e esigurat.

Astfel, orașul nostru, care în ultimul timp a fost isbit de vitregia oficialilor, răpindu-i unica posibilitate de afirmare, prin participarea în divizia B, și-a regăsit noui forțe pline de dragoste și entuziasm care credem că vor duce culorile orașului pe treptele pe care le merită.

CAMPIONATUL DISTRICTUAL
DUMINICA DERBY-UL DISTRICTULUI
TRICOLOR-VENUS — VIFOR DRISTOR

Duminică Tricolor-Venus primește în cadrul campionatului districtual vizita echipei Vifor Dristorului din Silistra.

Cum partida se joacă la Călărași credem că albaștrii își vor adjudeca victoria.

O explicație după matchul Turda - Dacia Unirea

După cum se știe matchul Turda—Dacia Unirea, disputat Duminică pe arena de la Ghencea, a durat mai mult decât timpul reglementar de nouăzeci de minute.

D. Greculescu, arbitrul conducător al matchului de mai sus, a înaintat C.C.A. un raport detaliat, prin care arată că a ținut jocul mai mult pentrucă a marcat timpul pierdut cu evacuarea terenului de publicul care intrase în momentul când Moldoveanu și-a stricat piciorul, — se știe că terenul Turda nu este împrejmuit cu gard de sârmă — și cu aducerea mingiilor din „cimitirul", care mărginește terenul.

Elpis-Slavia 5-1 (4-0)

Constanța. — In localitate s'a disputat matchul de football dintre Elpis și Slavia, în cadrul campionatului districtual. Deși primii au prezentat o echipă nouă, formată din elemente tinere, au învins cu 5—1 (4—0).

Jocul a fost spectaculos și elanul tinerilor dela Elpis a surclasat tehnica adversarilor.

Punctele au fost marcate de Nicolau, Criticas (2), Nanjoiani și Gadidov pentru învingători și Gancef pentru Slavia.

Ședința districtului București

Aseară a avut loc în localul U. F. S. R.-ului ședința districtului de ping-pong București de sub președinția d-lui Melonni Constantinescu și în completul d-lor Vermont și Kindler. S'au luat următoarele hotărâri:

● Ședințele districtului București vor avea loc în fiecare Marți la ora 20 în localul U. F. S. R.

● Se ia act de ridicarea suspendării juc. Sami Grünstein care fusese suspendat pe 2 ani de gruparea Aurora.

● Se iartă amenda dată clubului Macabi.

● Se aprobă disputarea cupei Gaston în sala Aurora.

● Se dă drept de joc jucătorului Lucianu Ionel pentru gruparea „Ardealul".

● Se programează prima zi a campionatului astfel:

CAT. I
Miercuri 19 Octombrie
O. C. B.—Macabi, ora 16, arb. C. Reischer, sala Sporting.

CAT. II
Joi 20 Octombrie
Ardealul—Macabi, ora 21, arb. Kindler, sala Ardealul.

CAT. III
Vineri 21 Octombrie
Ardealul—Macabi, ora 21, arb. Kindler, sala Ardealul.
Aurora—Triumf, ora 16,30, arb. Friedman, sala Aurora.
Joi 20 Octombrie
Pebe—Sporting, ora 19,30, arb. Pitulescu I., sala Pebe.

O etapă agitată

Foștii divizionari C au fost învinși pe flanc

Viforul Dacia și Militari leaderii categ. I-a

A cincea etapă a campionatului districtual a adus multe surprize.

In cadrul categoriei I-a toate echipele foste în divizia C., au suferit eșecuri.

Astfel Olympia, A. G. E. R. și S. T. B. au fost învinse de adversari nu cu mult superiori.

Leader al seriei A., rămâne mai departe Viforul Dacia.

Duminică, viforiștii au sdrobit pe teren propriu pe Gloria, cu scorul de 7—1.

Gloria deși este un adversar de valoare nu a putut face față adversarului.

Monitorul Oficial este în plin progres și echipa se prezintă din zi în zi mai bine.

Invingând pe Socec cu 4—2, amenință serios fruntea clasamentului.

Olympia a întâlnit pe Titanii.

Foștii divizionari au fost nevoiți să cedeze în fața unui adversar serios care s'a impus încontinuu.

Rezultatul de 5—3 este absolut real.

S. T. B. a fost învins pe teren propriu de Industria Iutei.

Gazdele cu o echipă tânără și fără rutină s'au văzut dominați și în cele din urmă au cedat la limită.

Metaloglobus, a cedat lanterna învingând pe S. E. T. cu 4—0.

De data aceasta Metaloglobus s'a prezentat într'o condiție excelentă și a fost de departe superior „aviatorilor".

In seria B., Militarii continuă să conducă în clasament în urma victoriei asupra A. G. E. R.-ului, cu 3—1.

„Electricienii" după ce au condus prima repriză cu 1-0, au cedat în repriza secundă.

Adesgo a câștigat încă un match pe „gratis" în dauna echipei Pebe. Pebe a dominat net și Adesgo a câștigat cu 2—0, prin două ieșiri și neatenția portarului.

A. C. S. A. a înregistrat un scor record. A învins cu 9—2 pe Avântul Sportiv pe terenul din sos. Olteniței.

Comunalii au fost superiori și au avut în Avântul Sportiv un adversar tare.

Leonida a întâlnit pe codașul clasamentului: Lupeasca.

După un match „tare" Leonida a învins cu 4—2 fiind net superior.

Echipa antrenată de Lăpușneanu, este bine pusă la punct, astfel că este un adversar de temut.

Echipa cartierului Călărași „Vergu" a dispus de A. S. C. A. M. cu 4—2, după un match în care Vergu s'a impus.

Belvederiștii nu au putut să țină piept atacurilor adverse, astfel că au cedat pe drept.

Iată clasamentele:

CLASAMENTUL CAT. I-a
SERIA A

Vif. Dacia	5	3	1	1	12: 5 7
Ind. Iutei	3	3	0	0	8: 2 6
M. Oficial	4	2	1	1	13: 9 5
Titanii	4	2	0	2	8: 9 4
Metaloglobus	4	2	0	2	7: 8 4
Gloria	4	1	1	2	10:18 3
S. E. T.	5	1	1	3	4:14 3
S. T. B.	3	1	0	2	7: 5 2
Olyimpia	2	1	0	1	7: 6 2
Socec	4	1	0	3	9: 9 2

CLASAMENTUL CAT. I-a
SERIA B

Militari	5	4	0	1	19: 9 8
Adesgo	3	3	0	0	13: 1 6
A. C. S. A.	5	3	0	2	27:10 6
A. G. E. R.	5	3	0	2	11: 8 6
Leonida	4	2	1	1	6: 4 5
Vergu	4	2	0	2	9: 9 4
A.S.C.A.M.	3	1	1	1	7:7 3
Av. Sportiv	4	1	0	3	7:16 2
Pebe	5	1	0	4	6:24 2
Lupeasca	4	0	0	4	2:20 0

A. S. Distribuția conduce cu autoritate în cat. III-a

Campionatul categoriei a III-a continuă să se desfășoare cu multă ardoare.

Etapă după etapă fiecare echipă caută să-și creeze situație cât mai bună în clasament, depunând maximum de efort.

Atât în seria A cât și în B leaderii rămân aceiași; A. S. Distribuția și Șoimii.

A. S. Distribuția a cucerit patru victorii consecutive având un goalavereze excelente.

Și în acest an ca și în campionatul trecut „petroliștii" s'au impus ca un adversar de temut.

Dealtfel în actuala serie îl putem indica chiar de acum campion.

Noua echipă afiliată Delea Veche a cunoscut Duminecă prima zi „fericită" învingând pe E. F. A. cu 2—1.

Nu putem spune că s'au întâlnit doui adversari cu forțe egale deoarece E. F. A. este cu puțin superioară.

C. A. B. care mergea din înfrângere în înfrângere a rupt tradiția și de data aceasta au învins pe Vremea cu 3—1.

Grozăvești, care a forfait-at de două ori, s'a hotărât să se prezinte în matchul cu Suter.

Dacă nu se prezentau nici de această dată piedeau cu 3—0, astfel a pierdut cu 7—1.

Era și natural deoarece cu o astfel de formație nu pot face față situației în clasament.

In seria B. Justiția ne-a furnizat o surpriză.

A învins pe Dacia Traiană cu 5—4 după un joc strâns.

Șoimii în declin de formă au fost nevoiți să-și împartă punctele cu Standard.

Dealtfel nici adversarul nu promite prea mult, abuzând în joc dur și fiind lipsit de elemente de valoare.

Comro ocupă locul al treilea în clasament în urma victoriei obținute în fața grupării F. C. Băneasa.

Vulturii Carpaților sunt la primul eșec în acest campionat.

Ion Dârlău a câștigat datorită norocului.

Iată clasamentele:

CLASAMENTUL CATEG III-a
Seria A.

A. S. Distribuția	4	4	0	0	23: 4 8
F. C. Suter	4	3	1	0	18: 5 7
Fichet	4	2	1	1	10: 8 5
Fulger	3	2	0	1	7: 6 4
E. F. A.	4	1	0	3	12:12 2
Vremea	3	1	0	2	5: 7 2
C. A. B.	4	1	0	3	7:16 2
Textila D. V.	3	1	0	2	5:17 2
Grozăvești	3	0	0	3	1:13 0

CLASAMENTUL CATEG II-a
Seria B.

Șoimii	4	3	3	0	15: 5 7
Justiția	4	2	2	0	11: 7 6
Comro	3	2	0	1	8: 4 4
Dacia Traiană	4	1	2	1	8: 8 4
Ion Dârlău	3	1	1	1	5: 5 3
Vulturii Carpați	4	1	1	2	6:10 3
Băneasa	4	0	2	2	4:11 2
Standard	4	0	1	3	4:11 1

Un leader autoritar

Universul conduce detașat în categoria II-a

Lupta în categoria II-a se duce cu aceiași ardoare ca și în celelalte categorii.

In ambele serii leaderii au rămas aceiași: Universul și Metalosport. Din cele patru partide susținute în cadrul seriei A, toate s'au terminat cu rezultate strânse.

Universul a avut de trecut cel mai greu examen în compania echipei C. F. R B. T.

Și de data aceasta echipa Universului și-a confirmat valoarea învingând un adversar redutabil, cu 2—0.

De remarcat că Universul are de susținut de acum înainte, matchuri mai ușoare, astfel că nu mai poate pierde șefia seriei.

Sportul Muncitoresc secondează pe Universul cu șapte puncte.

C. F. R. B. T. și Cartea Ropuncte.

Colentina și Grivița au avut de susținut un match strâns care s'a soldat cu un draw.

In seria B, Metalosport a înregistrat un scor record în dauna Orfeusului: 9—2.

Izbânda este în plin proprogres.

A acumulat patru puncte prețioase care-i situează în loc de cinste.

Victoria a suferit primul eșec, cedând în fața Arsenalului.

Dâmbovița rămâne mai departe codașul seriei.

Clasamentele se prezintă astfel:

CLASAMENTUL CAT. II-a
SERIA A

Universul	5	4	1	0	14: 5 9
Sp. Muncit.	5	3	1	1	10: 5 7
C. F. R. B. T.	4	3	0	1	18: 4 6
C. Românească	5	3	0	2	17:15 6
Metropola	4	2	1	1	10: 8 5
Colentina	5	1	2	2	9:10 4
Grivița	4	1	1	2	8: 9 3
Zburătorii	4	1	0	3	9:11 2
Generala	5	1	0	4	4:24 2
Biruința	5	0	2	3	4:12 2

CLASAMENTUL CATEG. II-a
SERIA B.

Metalosport	5	4	0	1	25: 5 8
Ciclop	4	3	1	0	11: 3 7
Arsenal	4	3	0	1	15: 8 6
Victoria	4	3	0	1	11: 8 6
Carmen	5	2	2	1	15:16 6
Izbânda	5	1	2	2	7: 9 4
Orfeu	4	1	1	2	13:18 3
Stăruința	5	1	1	3	7:14 3
L. P. N.	5	1	0	4	11:19 2
Dâmbovița	5	0	1	4	2:17 1

TRIST

Divizia națională A

s'a sbuciumat într'o etapă tumultuoasă și presărată cu scandaluri

S'au obținut, totuși, și rezultate normale

Din nou s'a încărcat atmosfera pe frontul divizionar. Caşi de altădată, tonul l-a dat tot lupta prea încordată dela Bucureşti.

Dela o vreme matchurile acestea — în special cele dintre Venus şi Rapid — au un cântec destul de neplăcut. Jucătorii uită că joacă football şi pornesc la măcel pe viaţă şi pe moarte.

Publicul — o parte din public, desigur — se extaziază furibund după asemenea spectacole sângeroase. Cei cari se vor, dar mai ales se cred sportivi nu se mai emoţionează în faţa loviturilor criminale care degradează pe oamenii echipaţi în costume de sport — până la starea precară a bestiilor din junglă, iar cucoanele, îmbrăcate ca pentru premieră şi fardate minor — stil budoar — urmăresc hulpave lupta desfrânată dintre gladiatori, extaziindu-se până la leşin erotic în faţa ciolanelor rupte şi a ciosvârtelor însângerate.

Toate aceste fapte mai mult decât regretabile arată o atare bolnăvicioasă, de care trebue să ne silim cu toţii ca să scăpăm cât mai repede şi cu urme cât mai uşoare.

Rândurile acestea ni le inspiră matchul tâlhăresc pe care l-au făcut Duminică unii dintre jucătorii Rapidului, trimiţând la clinică întreaga înnaintare a Venusului. F. R. F. A. are aici de spus un cuvânt grav şi hotărîtor, menit să restabilească ordinea.

Mai trebue să dăm încă o explicaţie felului în care s'a petrecut pe teren şi s'a interceptat în tribune partida infernală dintre Venus şi Rapid.

Aici la Bucureşti, când joacă echipe cu procent exagerat de minoritari sau cu mentalitate neromânească, se adună în tribune o seamă de inşi cari dau o semnificaţie specială încurajărilor vocale sau aplauzelor cu care însoţesc jocul favoriţilor lor.

Aşa se explică faptul că Venus, grupare în care se face adevărată educaţie românească, se bucură — spre cinstea ei — de huiduelile acelora cari nu văd cu ochi buni ascensiunea românilor pe locurile ocupate numai cu câtiva ani în urmă de minoritari.

Iar dacă mai ţinem seama că Duminică, în program cuplat, mai jucase şi A.C.F.R. ne putem da seama de înverşunarea cu care au fost huiduiţi jucătorii Venusului.

Aplauzele şi încurajările pe care li le trimeteau românii din tribune se stingeau în faţa vacarmului de iad făcut de ceilalţi.

LA TIMIŞOARA : RIPENSIA-CHINEZUL 1:1 (0:0)

Derby-ul Timişoarei s'a terminat fără a putea tranşa rivalitatea dintre Ripensia şi Chinezul.

Deşi toată lumea este de acord că Ripensia are un standard superior Chinezului, totuş în football interesează rezultatul de pe teren şi anume numai acela dintre adversari. Să presupunem că Ripensia s'ar găsi în fruntea clasamentului, iar Chinezul în ultimul loc. Ei bine, Ripensia n'ar avea dreptul să fie sigură de victorie, iar o eventuală victorie a Chinezului l-ar situa în fruntea footballului timişorean, cel puţin pentru timişoreni.

KOTORMANI

Aşa stând lucrurile, la asemenea matchuri nu există favoriţi. Lucrul s'a confirmat încă odată Duminica trecută, când Ripensia, favorită pentru toţi sportivii, în afară de cei din Timişoara, n'a putut învinge un Chinezul agresiv şi egal în joc cu campionii naţionali.

LA ARAD : AMEFA-JUVENTUS 3:1 (2:0)

După scor, dar mai ales după ordinea în care s'au marcat goalurile, s'ar părea că Juventus n'a fost un adversar prea serios pentru Amefa.

In realitate lucrurile nu stau tocmai aşa. Juventus a jucat mult mai bine în teren dar a avut două păcate: înnaintarea s'a păstrat într'o sterilitate nefastă, iar Endreffi a făcut trei greşeli grave, care au costat tot atâtea goaluri.

Dar toate aceste consideraţiuni n'au nici o valoare pozitivă. Cel mult ele pot consola într'o oarecare măsură pe juventişti, dar n'au dece să scadă meritele jucătorilor Amefei, cari nu sunt vinovaţi de sterilitatea înnaintării adverse, sau de greşelile lui Endreffi.

Totuşi e frumos că Juventus nu l-a întrebuinţat pe Sadowski împotriva lui Pernecky.

LA CLUJ : VICTORIA-SPORTUL STUDENŢESC 3:1 (0:0)

O întristare şi o bucurie. Cu alte cuvinte ne pare rău că Sportul Studenţesc a fost nevoit să capoteze, dar ne pare bine că tânărul înnaintaş, Cociuban, e sănătos, şi şi-a revenit în forma excelentă de altă dată. Avem prin el încă o soluţie românească pentru postul de înnaintaş-centru al echipei naţionale.

Se pare că Sportul Studenţesc n'a jucat atât de slab cum arată scorul. A fost însă lipsit de noroc şi handicapat de un public prea inimos.

Ne-am fi aşteptat ca vizita studenţilor bucureşteni la Cluj să fi coincis cu o sărbătoare sportivă, studenţească şi românească.

LA REŞIŢA : GLORIA-U.D.R. 1:1 (0:0)

De data aceasta U.D.R. a avut mult noroc. Conducând până în ultimele momente, Gloria a scăpat victoria printr'o neatenţie.

Ne pare bine că vechea grupare românească dela Arad a reuşit să-şi strângă rândurile şi să facă un rezultat prevestitor de lucruri mai bune.

U.D.R. are nevoie să-şi remanieze înnaintarea, care s'a dovedit până acum cel mai slab compartiment.

De remarcat atitudinea sportivă a publicului din Reşiţa.

LA BAIA MARE : F. C. CARPAŢI-TRICOLOR C. F. P. V. 1:0 (0:0)

Cel care semnează mai jos nu poate fi acuzat de simpatie faţă de Tricolorul eteroglot dela Ploeşti. Din contră, crede că i se poate face onoarea unei acuze grave, anume că până acum, de când echipa dela Ploeşti s'a transformat în azil internaţional, n'a scris nici un rând mai cald despre ea.

POP III

Totuş am lăsat acest match la sfârşit pentru a scormoni unele lucruri urite, care se vor resfrînge cu simpatie — noi n'avem nici o vină — asupra Tricolorului C.F.P.V.

Anume ni se pare cu totul dubioasă victoria F. C. Carpaţilor.

In două matchuri consecutive, jucând acasă şi tot sub arbitrajul d-lui Ritter, F. C. Carpaţi a câştigat în ultimele minute prin penalty-uri acordate cu condamnabilă uşurinţă.

SONY NICULESCU

După informaţiile noastre, ultimul penalty dela Baia Mare, care a defavorizat pe ploeşteni, n'a avut nici un temeiu regulamentar. E un lucru foarte grav, mai ales dacă ţinem seama că F. C. Carpaţi a mai făcut să se vorbească multe şi — pare-se — adevărate la acest capitol

CEREM SANCŢIUNI

Intâmplările neregulate de la Bucureşti şi Baia Mare impun o grabnică anchetă. Noi o cerem cu toată energia.

Dacă se vor găsi vinovaţi, să se aplice sancţiunile cele mai severe, pentru a se risipi odată pentru totdeauna atmosfera neprielnică din footballul românesc.

VIRGIL POPESCU

Arbitrii viitoarei etape a diviziei B

Cu conducerea jocurilor diviziei naţionale B, au fost delegaţi următorii arbitri:

SERIA ESTICA

Grupa de Sud

BUCUREŞTI: Unirea Tricolor—Turda, arb. d. L. Caciuc (Bucureşti); Luceafărul—Mociorniţa Colţea, arb. d. Creţu A. (Bucureşti).

BRAŞOV: A.C.F.R.—Macabi, arb. d. Ionescu Ţope (Ploeşti).

BRAILA: Dacia Unirea—Fr. Română, arb. d. P. Kroner (Bucureşti).

PLOEŞTI: Prahova—A.S. Constanţa, arb. d. M. Petrescu (Bucureşti).

Grupa de Nord

CHIŞINAU: Sporting—Mihai Viteazul, arb. d. Irimescu (Iaşi)

IASI: Victoria—Gloria C.F.R., arb. d. T. Protopopescu (Cernăuţi).

TIGHINA: Traian — Dragoş Vodă, arb. d. Ghebercoff (Galaţi).

CERNAUTTI: Iahn—H. L. A., arb. d. Şt. Fianu (Botoşani).

GALAŢI: D. V. A.—Textila, arb. d. M. Vlahu (Brăila).

SERIA VESTICA

CRAIOVA: Rovine Griviţa—Craiovan, arb. d. Jean Petrescu (Bucuresti).

SIMERIA: C.F.R.—Jiul, arb. d. dr. Ciurel (Cluj).

ALBA IULIA: Unirea M. V.—Şoimii, arb. d. V. Nilca (Tg. Mureş).

ORADEA: C. A. O. — Vulturii, arb. d(C-tinescu (Cluj).

LUPENI: Minierul—C.A.M.T. arb. d. G. Höhn (Arad).

Grupa de Nord

TG.-MUREŞ: Monopol—Mureşul, arb. d. R. Ghiţescu (Bucureşti).

CAREI: Victoria — Crişana, arb. d. dr. E. Boldur (Cluj).

CAMPIA TURZII: Ind. Sârmii—Olimpia, arb. d. C. Dordea (Sibiu).

SIBIU: S. G. S.—Tricolor, arb. d. M. Melhior (Braşov).

ORADEA: Stăruinţa—Universitatea, arb. d. St. Dagas (Arad).

Footboll

● Antrenorii Ronnay şi Barbu II au introdus la F.R.F.A. cereri de licenţă.

● Macaby a recuzat pe viaţă pe arbitrul Costel Rădulescu.

● Se pare că matchurile din Capitală: Venus-Victoria şi Juventus-Gloria se vor cupla.

● **In numărul nostru de eri am anunţat că F. C. Rapid — secţia de fotball — se va desfiinţa. Faptul că ştirea ne-a fost comunicată târziu nu ne-a dat posibilitatea s'o controlăm.**

Aseară, ştirea ne-a fost desmînţită de feroviari.

● Se ştie că federaţia elveţiană a împrumutat fostei federaţii austriace suma de 10.000 franci elveţieni (350.000 lei).

S'a crezut la un moment dat că aceşti bani au fost pierduţi după Anschluss, dar „O. F. B." a făcut cunoscut că va achita integral suma de mai sus.

● Este foarte posibil ca, Cullis, mijlocaşul centru al lui Wolverhampton şi al echipei naţionale pentru matchul cu Europa, să nu joace la 26 Octombrie.

Cullis a fost rănit atât de grav în cursul unui match de campionat, încât a fost scos de pe teren cu targa.

● *IN CAMPIONATUL Jugoslaviei, Duminică, s'a jucat un singur match la Zemun: BASK-Sparta 6:3 (4:2).*

● *SAMBATA la Cardiff, Anglia joacă cu Ţara Galilor.*

● *MATCHUL de campionat dintre Celtic şi Queen of South —amânat din cauza matchului Scoţia-Irlanda — s'a jucat Miercuri şi a revenit echipei Celtic cu 5:1 (2:0).*

● *O întâmplare unică s'a înregistrat la matchul Middlesbrough — Leeds United. O mingie puternică trasă, l-a lovit atât de puternic la bărbie pe arbitrul jocului, d. Wainwright, că acesta a fost pur şi simplu k. o. Jocul a fost bineînţeles întrerupt, dar a continuat apoi, imediat ce arbitrul şi-a revenit.*

● *Se scontează participarea a 80.000 de spectatori la matchul Anglia—Europa.*

● Orfeus convoacă azi 18 Oct. a. c., pe terenul Velodrom, ora 3½ la antrenament pe următorii jucători: Lache, Halcusi, Gunopol, Economu I., II, Nicolagoglu, Ahile, M. Blicu, Găină, Milio C. Giovanidi, Apăteanu, Knall, Alună, Dgiabinas, Vavluchis.

La 30 Octombrie la Paris, Amatori din Milano, va juca contra R. S. Olympique

Federaţia italiană de rugby a dat aviz favorabil cererei echipei Amatori, campioana Italiei, de a susţine două partide în Franţa.

Astfel, prima întâlnire va avea loc la 30 Octombrie la Paris contra R. S. Olimpique (returul matchului jucat în Iunie în Italia).

A doua partidă o va disputa în luna Noembrie.

UNIVERSUL

Publicarea greutăților

Băneasa: Ziua XII-a, Joi 20 Octombrie

PREMIUL SINAIA, 1600 metri (P. V.)
Pr. I 25000, II 5000, III 2500, IV 1200 lei
Welter handicap in două reprize.

M. en avant	76
Marcella	75½
Cin'te ține	74½
Furtuna	74
Meneuk	74
Monette III	72½
Biribi	72
Balsors	71½
Baba Novak	72½
Don Alberto	69½
Tuluța	69
Elada	67½
Sukoro	66½
Carmen	65½
Goblin	65
Silver Print	65
Brânceni	64½
Getta	64½
Korvin	63½
Drapel	62½
Nolcică	62
Marmara	61½
Credința	61
Sfârlează	61
Loti	59
Nacelle d'Or	59
Lăpușneanca	57
Caiafa	56½
Jessica	55½
Mayar	55½
Răscoala	54½
Banu Olteniei	54½
Elvira	54½
Puișor	53½
Costinel	53½
Li	53
Boshko	53
Naum	52½
Răzleț	47
Cărăbuș	45
Lăncier	40
Dictator	40

PREMIUL SIRIUL, 1200 metri (L. D.)
Pr. I 30.000, II 6000, III 3000, IV 1500 lei.

Carthago	68
Weekend	66
Răvaș	67½
Glumeț	63
M. en avant	60½
Furtuna	59
Monette III	58
Bondar	56
Biribi	56
Balsors	55½
Tuluța	53
Sukoro	51½
Getta	50
Brânceni	49½
Korvin	47½
Giovani	47

ZIUA XV-a. DUMINICA 30 OCTOMBRIE

PREMIUL FAVARA, 2000 METRI, 100.000 lei.

Buburel	64
Mitsouko III	60
Răsfățat	59
Codru	58½
Danciu	58
Carthago	58
Dornic	57½
Stop	55½
Răvaș	55½
Rubin	54
Șerban	53½
Brancas	53½
Glumeț	53½
Corsar	53
Madrigal	52
Très Pratique	51
Princier	49½
Magnat	49½
Kătălin	49
Don Basil	48½
Farmec	48½
Flor Fina	48
Bard	48
Hazliu	47½
Afurisit	46
Glorietta	48
Parabola	45½
Furtuna	45
Hop și eu	44½
My Lass	44
Monette III	44
Bondar	43½
Favoritul Meu	43
Obor	43
Luta	42½
Marius	42½
Frunză	42½
Don Alberto	42
Goblin	40
Silver Print	40

PREMIUL FINLAS, 1200 metri (L. D.)
Pr. I 30.000, II 6000, III 3000, Handicap

Boeru	65½
Amnar	61½
Micșunea	58
Ticu	56½
Balyhoo	56
Bravo mă	54½
Cocotte	54
Leoaica	54
Conița II	53½
Străjer	53½
Tricolor	53½
Silfida	53
Halmei	51½
Traviata	51
Smeu	51
Etiquette	50½
Stăpân	50½
Șoim	49
Bécasse	49
Sulița	46½
Magicienne	46½
Tatja	45½
Fioretta	45½
Golanca	44½
Olaf	44
Melitta	43½
Opinca	42½
P'tit Noir	42
Harar	41½
Hazard	40½

După disputarea premiului Blaramberg

Tarzan este CAMPION al mânjilor indigeni

Răsvrătit, cal de mare viteză

Harța, in mare formă

Premiul Blaramberg, importantul criterium al cailor de doi ani români, s'a disputat Duminecă la Băneasa.

Rezultatul se cunoaște. Pe marginea lui, câteva constatări sunt imperios necesare, cunoscută fiind semnificația acestui rezultat care a reușit să stabilească o erarhie n generația mânjilor și să furnizeze prețioase concluzii referitor la leaderii cailor de doi ani români.

Tarzan, campion

In astă toamnă, netăgăduita supremație a lui Tarzan a devenit discutabilă. A devenit discutabilă în urma dificilului succes din Bienal și a eșecului din premiul Camerei agricole a județului Ilfov. Intre timp s'au ivit competitori autorizați la titlul de campioni, candidați cu impecabile state de serviciu.

Câțiva aveau chiar impresia că Tarzan ar fi un cal precoce.

Toate aceste situațiuni le-a clarificat premiul Blaramberg.

A câștigat Tarzan. Maniera cu care a obținut însă această prețioasă victorie trebue reținută și mai mult ea decât succesul este revelatorie. Tarzan a obținut această victorie într'un stil de perfect fondist, fiind singurul cal al lotului care a terminat cu resurse. Dacă adăogăm că tot el a fost singurul cal care nu a fost cravașat, deci a biruit ușor, înseamnă că a fost cel mai bun exemplar al premiului Blaramberg.

Nu i se poate refuza deci titlul de campion. Ceva mai mult, îi se poate conferi acest titlu fără rezerve.

HARȚA IN PRONUNȚAT PROGRES

Despre a doua plasată, Harța, deasemeni aprecieri din cele mai elogioase. Roaiba a confirmat integral valoroasa victorie din premiul Camerei agricole, ea fiind aceia care a opus dezistență lui Tarzan.

Duce și distanța.

RASVRATIT, O DECEPȚIE

Mulți, foarte mulți, au acordat un credit nelimitat lui Răsvrătit. L-au supra-estimat, considerându-l cel mai bun mânz.

Noi am fost reținuți în privința lui. Și nu ne-am înșelat. Ne-a confirmat rezultatul. S'a plasat al treilea, fiind primul cal bătut.

Cum se explică impresionanta lui victorie din premiul Sir Douglas?

Foarte simplu.

Armăsarul din Defensor este un cal de viteză.

In acest sens pledează toate cursele lui de până acum, inclusiv premiul Blaramberg.

Până la 400 de metri, pensionarul lui Uljvari a avut o situațiune favorabilă.

IN SCHIMB BOCK, O REVELAȚIE

Bock ne-a servit in schimb o revelație. S'a plasat al patrulea aproape. A terminat puternic. Ar fi de dedus că este fondist.

Smaranda a fost o decepție mai mare decât Răsvrătit iar Roy și Nae au fugit normal. N'avea nici un rost prezența lor în premiul Blaramberg.

Dela start la potou...

GIOVANI avea o apreciabilă șansă. N'a confirmat-o însă decât parțial. A trebuit să facă apel la ultimele resurse pentru a-și păstra un infim avantaj.

CREDINȚA s'a comportat excelent. Incă un fuleu mai mult și ar fi câștigat. Roaiba deține o impecabilă condiție care îi va îngădui să câștige cât de curând.

BABUCA a găsit distanța scurtă. Pe prima parte a parcursului a rămas cu mult în urma înaintașilor cursei. Explicabil deci că nu a figurat.

JESSICA deține o formă bună. A concurat onorabil. Nu putea face mai mult.

FRUNZA era singurul cal valid din prima repriză a premiului Edwin. Beneficiind și de o perfectă formă, pensionara lui Wilson a câștigat cu resurse. A dominat micul pluton toată linia dreaptă.

BOCCACIO este pornit pe tobogan. Armăsarul din antrenamentul lui Ujvari a fost solicitat dela intrarea în linia dreaptă pentru a pierde contactul. Invaliditatea picioarelor tinde către ultima fază.

KASANDRA era sever penalizată. Explicabil că a fost simplă figurantă.

BOERU constitue una din speranțele generației. A pierdut teren prețios la plecare și totuș a câștigat grație unui finish puțin comun. Sub raportul aptitudinei pentru distanță, armăsarul d-lui general Dombrowsky pare a fi foarte bine dotat. Mai mult decât sigur că va fi un fondist prin excelență. La fel de sigur este că va deveni cât de curând una din importantele vedete ale generației de doi ani. Crișan l-a încălecat foarte corect.

GLORIA s'a resimțit din cauza întreruperei antrenamentului. La grilă roaiba d-lui Catargi pare o câștigătoare sigură. Iluzia a fost de foarte scurtă durată însă. Imediat a scurtat fuleu și obosită a flotat sub cravașă. Consemnăm totuș performanța ei care este foarte meritorie, dacă ținem seamă de împrejurările în cari a fost realizată.

BRAVO MA a avut un moment favorabil în cursă. La trei sute de metri de sosire luase comanda plutonului. A cedat însă la primul atac dat de Gloria. Micul Oprescu n'a fost capabil să-l silească să arate valoarea reală cu care ar fi fost foarte redutabil.

GEANA a debutat onorabil. Pe prima parte a parcursului a fost în primele rânduri. Având în vedere dificultățile inerente primei probe publice, nu putem servi decât un certificat onorabil pentru iapa hergheliei Scrovistea.

STRAJER continuă să nu confirme exercițiile de antrenament când se comportă remarcabil. Din nou a fost trimis la start cu deplină încredere a anturajului și din nou n'a figurat.

MONT BLANC deși dădea descărcări serioase totuș a figurat. Dacă ne gândim că armăsarul d-lui dr. Dumitraș în Ungaria era un obicinuit client al vânzărilor deducem cât de mare este diferența dintre standardul cailor dela noi și acela al alergătorilor din Ungaria. Inutil să pomenim de diferența dintre unul român și acela apusean.

AIDA cu Durnea în șea era inițial condamnată. Nu trebue să ne mire că a fost figurant.

HAZARD era surclasat în compania premiul Sylvana. A terminat printre ultimii.

SILFIDA posedă oarecare iuțeală. Pe prima parte a parcursului a fost în plutonul din față.

BUBUREL a beneficiat de o plecare fericită, pornind singur. Din această cauză a trebuit să facă singur trenă, lucru nu tocmai recomandabil pe dificilul parcurs al pistei noui. Mai ales cu greutatea pe care o purta. Totuș datorită diferenței de valoare dintre el și adversari, a câștigat.

A trebuit însă să facă apel la ultimele resurse. La un moment dat Don Basil l-a depășit. Performanța lui este totuș excelentă, de oarece trebue să ținem seamă că dădea descărcări importante unor cai excelent cotați.

DON BASIL merge din bine în mai bine. Ascensiunea lui n'a atins încă punctul culminant. Cu toate că distanța îi excedea posibilitățile, a dat serios de furcă lui Buburel.

MADRIGAL și CODRU nu pot fi judecați după locurile ocupate în premiul General Manu. Tamponându-se la ridicarea benzilor, au pierdut teren prețios.

RUBIN cu greutatea pe care o purta, nu avea ce să caute. In condițiuni normale ar fi terminat ultimul. Este și imprudent alergat. Putea sta mult mai bine la grajd decât să fugă Duminecă împotriva lui Buburel și Joi pe 1.200 de metri contra excelentului flyer, Stop.

MEȘTERUL MANOLE a găsit în Ilinca călărețul ideal. Vigurosul profesionist român a reușit în fine să facă pe capriciosul fiu al lui Vadito să se întrebuințeze. Din această cauză a repurtat o victorie comodă.

(Continuare in pag. 10-a)

Informații

Jocul austriac reîncepe mâine la Băneasa-Trap, cu miza de 30.000 lei. Programul reuniunei, bogat în alergări în cari găsirea câștigătorului nu este ușoară, va face ca suma inițială să se ridice simțitor.

● **COMITETUL JOCKEY CLUBULUI se întrunește Joi după terminarea alergărilor. Pe ordinea de zi figurează câteva chestiuni de mare interes.**

● BANUL OLTENIEI a fost vândut pentru călărie.

Devenise cu totul impropriu alergărilor, din cauza caracterului său imposibil.

● AZI se fac, la secretariatul Jockey Clubului, retragerile pentru alergările de Joi și înscrierile pentru alergările de Duminică dela Băneasa.

● PISTA DE CURSE dela Băneasa va fi mâine deschisă pentru concurenții premiului Vivian. Se anunță câteva încercări interesante.

● CARTHAGO a fost supus operației focului.

● **ANTRENORUL I. PINKA va pleca în Ungaria, spre a cumpăra câțiva cai de primă calitate, în comptul unui nou proprietar, hotărît să pună bazele unui însemnat grajd de curse.**

● **D. I. KARMITZ pare hotărât să dea un suflu nou de viață grajdului d-sale din țară.**

D-sa intenționează să-l întărească, prin câteva importațiuni de cai tineri, din Franța.

● **REZULTATUL FINANCIAR al stagiunei de primăvară dela Băneasa fiind satisfăcător, este mai mult decât probabil că se vor restitui proprietarilor sumele blocate din premii.**

Cu un program admirabil

Societatea hipică română

inaugurează mâine activitatea pe Octombrie

Concurează câteva din vedetele turfului

Activitatea pe Octombrie a hipodromului Băneasa Trap se inaugurează mâine. Ca de obiceiu, s'a alcătuit un program bun, de natură să satisfacă principiul selecției și să ofere un spectacol atrăgător.

In acest sens precizăm că acest program beneficiază de toate atributele necesare succesului.

Adică concurenți numeroși, alergări deschise și vedete autentice.

Reținem premiul Juventus în care von concura excelenta Little Orphan, Josedale Margot, Kitty Clair, Iade etc., premiul Ripensia în care găsim pe Amilkar, merituosul câștigător al premiului Regal, Opanka, cea mai bună iapă, Hanibal II, Voraus și Bajadere pentru a nu pomeni decât de cei mai buni precum și handicapurile.

Lipsa de spațiu ne împiedică să facem alte comentarii. Vom reveni mâine.

Deocamdată dăm lista concurenților probabili.

Ea este următoarea:

PREMIUL CARPAȚI—Condiție 11500 lei

Cimbric	1100	0
Dracu	1100	0
Fâsneață	1100	0
Mimoza II	1100	0
Miriștea	1100	0
Olga	1100	0
Românaș	1100	0
Turla	1100	0
Dolly B.	1100	Gaidaev
Pușa	1100	Borisiac
Călin	1120	0
Cilly Hanover	1140	Pavlic
Taina	1140	Popa
Musculița	1160	Ghinea
Tara	1160	Drăgotescu
Bandit II	1180	0
Eol	1220	Fischer
Santuța	1220	T. Marcu

PREMIUL AMEFA — Condiție 13.000 lei

Florica III	1700	0
Voevod	1700	0
Crai	1700	0
Primăvara	1720	Pavlic
Măgura	1720	Szabo
Hollo	1740	Fischer
Elena	1740	0
Strengar	1760	V. A-sky
Sorana	1760	0
Arvuna	1760	Crainic
Florita	1780	Dragotescu
Cavaler	1780	N. Ionescu
Tais	1780	0
Mohor	1800	Gaidaev
Bețiv	1800	0
Adda Worthy	1820	S. Corol
Dorka	1820	Grünwald

PREMIUL JUVENTUS—Condiție 18.000 lei

Bețiv	2120	Fischer
Puica	2140	D-ra Crist.
Brad	2140	0
Dorka	2140	0
Harry Piel	2160	Dobrescu
Luntraș	2160	Tassopol
Handicap	2160	Borisiac
Valona	2180	0
Isabela	2180	Crotenco
Josedale Marg	2180	Grünwald
Ezer jo	2180	Pavlic
Aventurier	2180	Popa
Livada	2180	0
Igor	2180	Gram
Dolly Worthy	2200	S. Corol
Coconaș	2200	0
Ciclop	2200	Slobozenco

PREMIUL RAPID — Condiție 18000 lei

J. Margot	1700	0
Little Orphan	1700	Cerkasov
Edith	1720	0
Catinca	1720	Ghinea
Venezia	1720	T. Marcu
Kitty Clair	1720	0
Belșug	1720	Szabo
Lord Petaurist	1740	0
Nation	1740	0
Jade	1740	Gaidaev
Brebenea	1740	0
Amilkar	1780	?

PREMIUL RIPENSIA — Record 21000 lei

Luntraș	1700	0
Havana	1720	V. As-ky
Valențio	1720	Crainic
Blondella	1720	0
Gruia	1740	0
Hannibal II	1760	Gaidaev
Voraus	1760	Dobrescu
Opanka	1760	Cerkasov
Bajadere	1760	x
Roland D.	1780	Grünwald
Amilkar	1780	Fischer

PREMIUL CHINEZUL—H.-cap 11.500 lei

Comoara	1700	0
Mârțoaga	1700	0
Lin	1700	0
Crai	1700	Crainic
Desiș	1700	Ghinea
Diadia Lul	1700	Dobrescu
Măgura	1720	Szabo
Lama	1720	0
Vrăjitor	1720	Podoleacov
Pan Worthy	1740	Borisiac
Dor de Ducă	1760	Slobozenco
Elena	1760	0
Va-ta	1780	Drăgotescu
Fudul	1780	Slobozenco
Zenit	1780	V. A-sky
Bețiv	1780	0
Cavaler	1780	0
Spic	1820	Gram
Brad	1820	Fischer
Arvuna	1820	0

PREMIUL VICTORIA — H.-cap 11500 lei

Farsa	2100	Fischer
Kalifa	2140	0
Izma	2140	Crainic
Brad	2140	0
Mura II	2140	T. Marcu
Handicap	2160	0
Natașa	2160	Cercasov
Sultan II	2160	Gaidaev
Sultana	2160	Zabelin
Makrele	2160	Grünwald
Mura	2160	Szabo
Leu	2200	Marcenco
Livada	2200	D-ra Crist.
Kamaa	2220	Popa
Dorka	2220	0

PREMIUL VENUS — H.-cap 15.000 lei

Friederike	1700	Voronin
Kismet	1720	Tassopol
Benito H. P.	1720	Vârlan V.
Szelvesz	1720	Komarnițky
V. Țiganilor	1720	Grünwald
Pleava	1720	Dobrescu
Oswalda	1720	Pavlic
Ierosca II	1740	Slobozenco
Dorița mea	1740	S. Corol
Giuditta	1740	T. Marcu
Catinca	1740	0
Venezia	1740	0
Torent	1740	Crainic
Hercegnö	1740	0
Guardian Girl	1760	0
Bonzo	1760	0
Amsel	1760	?
Kitty Clair	1760	Cercasov
Primrose	1760	0
Naplopo	1780	0
Oszlany	1800	Fischer
Gretelbub	1800	0
Bajadere	1820	0

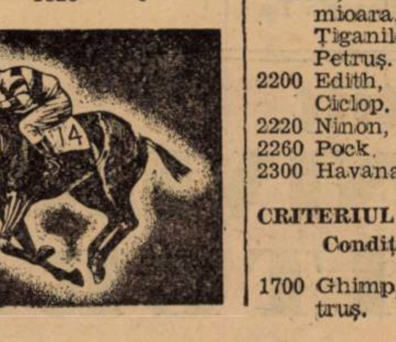

Răspuns la ancheta noastră

O nouă organizare a alergărilor

de trap având la bază unirea tuturor factorilor esențiali

La ancheta deschisă de ziarul nostru având drept obiect bunul mers al alergărilor, primim, și-i facem loc cu deosebită plăcere, un judicios răspuns trimis de d. colonel Georgescu, cunoscutul proprietar și crescător de trăpași ai cărui pensionari, precum se știe, aleargă sub culorile hergheliei Rodica.

D-sa atinge câteva probleme vitale ale curselor de trap și face un emoționant apel la unirea tuturor proprietarilor spre a se putea ajunge la prosperare.

Dar, să dăm cuvântul d-lui colonel Georgescu...

Domnule Director,

La apelul făcut în legătură cu progresul hipismului românesc, — iată răspunsul meu, în ceia ce privește cursele de trap.

A) Sunteți mulțumit de actualul stadiu al alergărilor?

Nu. *In timp de mai puțin de 2 luni, alocațiile au fost reduse cam cu 20% iar la nedumerirea noastră, ni s'a răspuns că încasările au scăzut simțitor și deci ca o urmare firească, a urmat și scăderea alocațiilor.*

Totuși publicul pe obișnuește a veni la curse, este același și dacă în adevăr el joacă mai puțin, este îndreptățit a o face, fiindcă în jurul lui, nu plutește decât un aer de neîncredere, ațâțat la aceasta de înșiși acei ce ar trebui să ridice cât mai sus, prestigiul curselor, prin aceasta am înțeles pe chiar proprietarii de cai de trap.

Ei sunt sau împărțiți în tabere ce se critică reciproc și se dușmănesc, sau preferă, din cauza unei meschine contribuții de asociat, să stea departe, complăcându-se într'o indiferență vecină cu inconștiența.

Din acest făgaș dăunător trebue EȘIT cât mai repede posibil, dacă vrem să nu ne rostogolim până jos pe toboganul pe care am alunecat.

Salvarea constă în unirea tuturor proprietarilor, într'o singură asociație, așa cum ne găseam cu câțiva ani în urmă, când s'a mai salvat odată dela pieire, această nobilă instituție a curselor de trap.

Astăzi societatea Trăpasul, este rău văzută de foarte mulți, în special de organele ministerului de domenii, din cauza motivelor ce stau la baza înjghebărei acestei asociații, ignorând situația de fapt de azi, când toți membrii ei sunt însuflețiți de cele mai curate sentimente, și când din sânul ei fac parte cei mai mari proprietari și crescători de cai de trap.

Cealaltă asociație a Proprietarilor și Crescătorilor de cai de trap, vechea asociație care a făcut minunea despre care am pomenit mai sus, nu mai există decât ca formă, fiind lipsită de absolut ori și ce activitate.

Unirea se impune dar ca un imperativ imediat, mai ales acum, când se vorbește ca despre ceva foarte sigur despre desființarea hipodromului Soc. S. N. I. C.

O NOUA ASOCIAȚIE A PROPRIETARILOR

Din sânul acestei noi asociații vizată de mine, s'ar alege un comitet, care să stea într'un continuu con-

(Continuare in pag. 10-a)

INSCRIERI

Băneasa-Trap: Ziua 7-a, Sâmbătă 22 Octombrie

Premiul OVIDIU
Handicap — 13.000 lei

1680 Spic.
1700 Pinkerton.
1720 Ciclon, Zalud.
1740 Fruntaș, Jeles II, Eggy, Champion junior, Eftin, Lăcrămioara, Leu, Dorka, Livada.
1760 Friederike, Sniejoc, Isabela, Peter Worthy, Sorvaneț, Sonora, Igor.
1780 Kismet, Peceora, Harry Piel, Benito H. P., Dolly Worthy, Kamaa, Bruma II, Oswalda, Pleava, Sonia Worthy, Ciclop, Winsome Josedale.
1800 Giuditta, Josedale Margot, Ierosca II, Catinca, Rugina, Torent.
1820 Hercegnö.

Premiul VERGILIU
Handicap — 21.000 lei

1700 Luntraș, Dorita Mea, Lord Petaurist, Venezia.
1720 Bonzo, Vivat, Amsel, Fama, Edith, Rosalinde, Kitty Clair, Blondella, Primrose. Petruș.
1740 Jeannine Worthy, Naplopo, Katy Caid, Oszlany, Theodora, Anny Worthy, Kanada, Sam Worthy.
1760 Antrag, Champion, Havana, Valentio, Gretelbub, Margaret T., Gruia.
1780 Citronat Gordon, Bajadere.
1800 Hannibal II, Voraus, Opanka.
1820 Roland D.

Premiul HORAȚIU
Condiție — 13.000 lei

1180 Fâșneață, Lilly, Mimoza II, Miriștea, Olga, Turla, Dolly, B., Pușa, Cilly Hanover.
1200 Cimbric, Românaș, Uranus.
1220 Musculița, Taina, Tara.
1240 Bandit II.

Premiul SOFOCLE
Condiție — 13.000 lei

2100 Florica III.
2120 Ostaș, Strengar, Ghimp, Hollo, Oborean, Adda Worthy, Dâmb, Va-ta, Geisha.
2140 Puica, Zvon, Harry Piel, Pan Worthy, Brad, Dorka.
2160 Luntraș, Fruntaș, Ciclon, Izma, Handicap, Vântișor, Leu, Ezer jo, Livada, Tutun, Igor, Mura, Winsome Josedale.
2180 Tava, Peceora, Pinkerton, Eftin, Isabela, Busuioc, Lăcrămioara, Kamaa, Voevodul Țiganilor, Duda, Sorvaneț, Petruș.
2200 Edith, Venezia, Catinca, Ciclop.
2220 Ninon, Naverno.
2260 Pock.
2300 Havana.

CRITERIUL CAILOR DE TRAP
Condiție — 50.000 lei

1700 Ghimp, Ghid, Iubita, Petruș.
1720 Josedale Margot, Little Orphan.
1740 Centaur, Ciclop, Sorvaneț, Aventurier, Belșug.
1760 Giuditta, Havana, Kitty, Clair, Pandur, Gruia, Joppa Hanover.

Premiul PLAUT
Record — 11.500 lei

1700 Tava, Handicap, Durdulia.
1720 Jeles II, Busuioc, Lăcrămioara, Zalud, Olenca, Sultan II.
1740 Fruntaș, Uța, Duda, Peter Worthy, Livada, Tutun, Iubita
1760 Peceora, Isabela, Benito H. P., Giuditta, Ideal, Bruma II, Voevodul Țiganilor, Pleava, Sonia Worthy, Ninon, Centaur, Sorvaneț, Ben Hur
1780 Luntraș, Wodka, Dorita Mea, Szelvesz, Amsel, Edith, Josedale Margot, Nation, Ierosca II, Catinca, Ciclop, Torent, Ghid, Hercegnö, Brebenea, Winsome Josedale
1800 Kitty Clair, Anny Worthy, Blondella, Valentio, Pock, Naverno, Gruia, Petruș

PREMIUL SENECA — Record
13.000 lei

2100 Busuioc, Zalud, Durdulia
2120 Legionar, Eftin, Olenca, Lăcrămioara, Peter Worthy
2140 Fruntaș, Kamaa, Duda, Dorka, Livada, Tutun
2160 Isabela, Bruma II, Ezer jo, Sorvaneț, Sonora
2180 Benito H. P., Dolly Worthy, Pleava, Sonia Worthy
2200 Ideal, Oswalda, Ierosca II, Catinca, Ghid, Brebenea, Ducesa

Un favorit a câștigat Prix de L'Aigle

Zilele trecute s'a disputat la Compiegne, Prix de L'Aigle, (40000 de franci, 2100 de metri). Rezultatul a fost în cadrul vederilor generale. A câștigat favoritul probei, calul de trei ani, Talma, proprietatea d-lui Martinez de Hoz pilotat de M. Allemand. Talma a dispus după luptă, de Ksarsl Srir și Polesden.

Iată și rezultatul:
1) Talma 51 M. Allemand
2) Ksar el Srir, 50, N. Truin
3) Polesden, 50, A. Cheret
4) Coquetterie, 53 jum., W. Johnstone
5) Foucarmont, 55, F. Thirion
6) Aquilina, 49 j. F. Rochetti
7) Fitz, 61, G. Bridgland
8) Parsifal, 61, F. Herve
9) Aviator, 59, R. Tremeau
10) Rex II, 55, R. Brethes
11) Blanquefort, 50, L. Robson

Câștigătorul este antrenat de F. Carter.
Câștigat: ½, ½, 1 lungime.
Cota: 50, 20, 20, 27 pentru 10.

CICLISM

După reuniunea dela Brăila

„Niciodată nu l-am văzut pe Mormocea într'o asemenea formă“...

ne-a declarat eri Tudose

Constatări pe marginea performanţelor

Alaltăeri, brăilenii au înregistrat la ei acasă un dublu succes : Mormocea, într'o formă extraordinară, a cucerit cursa de viteză iar Popârlan, semi-fondul.

Succesul brăilenilor este o răsplată binemeritată în urma înfrângerilor suferite la Bucureşti, şi ea vine să încununeze pregătirea lor îndelungată, migăloasă şi viaţa strict reglementară de autentici sportivi, dusă în ultima vreme.

MORMOCEA

In special a produs o frumoasă impresie — admirabilă — lunganul Mormocea, care a fost într'o zi mare şi 'ntr'o vervă cum rar (sau aproape deloc) l-am văzut.

Plin la faţă, rumen, bine dispus, „marele" Mormocea şi-a plimbat lunga-i siluetă de Garry Cooper în aplauzele unanime ale brăilenilor entuziasmaţi şi mai ales... ale brăilencelor

Dispoziţia lui este parcă un semn de reîntinerire, — dacă se poate spune astfel, — pentru cei 29 ani ai săi.

Şi după cât se pare, Mormocea — după 12 ani de pedalaj — a înţeles să-şi schimbe stilul de alergare. A renunţat la „parazitarism" şi acum se prezintă ca un veritabil as, aşa cum îi tot ceream de mult timp.

El şi-a încheiat sezonul 1938, într'o zi galbenă de toamnă, cu un frumos succes care atârnă destul de greu în balanţa aprecierilor ; şi-i va permite luxul unui somn liniştit, până la primăvară, şi o iarnă în care să se răsbune pe viaţa rigidă, ascetă, la care s'a supus în cursul acestei stagiuni, — ocupându-se de un alt „sport", mondenitatea în care „fotogenicul" Mormocea nu se poate plânge că nu înregistrează „performanţe" tot atât de alese ca şi în sport.

POPÂRLAN

Tudorel Popârlan s'a întrecut pe sine. A fost şi el un „reînviat", un „reîntinerit". Şi pe bună dreptate deoarece pe Popârlan de vreo 2-3 ani încoace l-am văzut tot în posturi mediocre.

Victoria de alaltăeri, nu ne îndoim, i-a sărat vârtos inima şi îi serveşte drept un preţios stimulent pentru anul viitor.

Ştefan Dinu în fine se apropie sau chiar deţine o formă mulţumitoare care să-l îndreptăţească să se gândească serios la recordul orei. Şi bull-dog-ul este capabil de isprăvi serioase într'o astfel de încercare.

Ştefaniţi Spiru a fost ghinionist.

Cu toate acestea, bine.

Mihail Ştefaniţi în continuu progres ca şi Voican, un ins care în ciuda fizicului său slăbit, dovedeşte reale însuşiri. Ne surprinde că forul brăilean îl lasă în umbră.

CE NE SPUNE TUDOSE

„Am fost şi sunt încă bolnav. Nu trebuia să alerg în campionatul de fond, — ne-a spus eri Tudose, — deoarece eforturile mari depuse în cursa de pe „Păduchiosul" nu mi-au priit deloc, efectul lor împiedecându-mă să mă prepar în cursul săptămânii trecute.

— De ce n'ai renunţat ?

— Eram hotărît să nu mă duc, dar ştiind că organizatorii şi spectatorii contau pe prezenţa mea am înţeles să mă duc, spre a nu da loc la diferite interpretări.

(N. R. — Frumoasă mentalitate sportivă, nu este aşa?).

— Ce poţi să ne spui despre Mormocea ?

— A fost deadreptul formidabil. In viaţa mea nu l-am văzut în forma de alaltăeri. De altfel dela campionatul de fond se putea întrevedea că Virgil cunoaşte o epocă de mare formă.

Declaraţia lui Costea e sinceră. Ca toate declaraţiile lui. Simple şi cinstite.

INEPUIZABIL

— Şi acum, firește, o să treci la odihnă. Ţi-ajunge, din Februarie de când tot goneşti.

—Aş, nu. Azi am dormit toată ziua. Mai mă odihnesc câteva zile, să mai prind ceva kilograme şi să mă restabilesc complet şi apoi...

— Şi apoi ??...

— Am să încerc recordul orei.

Hotărirea lui Tudose, care

VIRGIL MORMOCEA

învederează o puternică vitalitate şi o mare doză de inepuizabil, merită un reportaj mai amplu, pe care îl vom face într'unul din numerele viitoare.

— em. i —

ROŢI ŞI PEDALE

Sâmbătă 22 Octombrie se va desfăşura în Italia pasionata cursă „Turul Lombardiei" pe distanţa de 231 de kilometri.

Numărul şi calitatea participanţilor ce şi-au prezentat până acum adeziunile, contribuie, la spectaculozitatea competiţiunii.

Prezentăm numele participanţilor noi înscrişi:

E. Pacini, G. Piotto, A. Dolfi, M. Benente, M. Zaffaroni, P. Taje, C. Baratto, E. Bolis, G. Magni, S. Cripa, G. Vegetti, S. Angeleri, G. Scappini, M. Olmo, S. Torchio, S. Godio şi ultimul al 74 până acum G. Amadori.

In numerele viitoare ne vom ocupa mai pe larg, de această cursă, care va încheia sezonul actual italian pe şosea.

Cursa ciclistă de 6 zile dela Montreal

Montreal, 17. — In cursa ciclistă de 6 zile, echipa germană Kilian-Vopel, care trece din succes în succes, a trebuit să cedeze echipei canadiene Fraţii Peden. Invingătorii au totalizat 1431 de puncte, fiind urmaţi de germani cu 1296 puncte. In ordine urmează: Waltohur-Crossley 868 puncte şi Guinbretiere-Debaots 728 puncte.

Duminică organizează F. R. S. C.-ul

Duminică 23 Octombrie „FRSC"-ul organizează pe pista dela Belu o reuniune cu începere dela ora 9.

In program : match omnium pentru categoria I-a şi a II-a şi match omnium pentru categoriile inferioare.

Inscrierile se primesc până Vineri 21 Oct. la „F. R. S. C.". F

Citiiţ
UNIVERSUL LITERAR

Amănunte

asupra „campionatului de fond" al categoriilor inferioare

După cum am promis în numărul de eri, cursa de fond, rezervată categoriilor inferioare, merită o revenire mai amplă.

In primul rând subliniem că iniţiativa F. R. S. C.-ului de-a organiza curse pentru categoriile inferioare, s'a dovedit încă odată bună, prin complecta reuşită a cursei din punct de vedere şi moral şi practic.

Vremea bună a contribuit în parte la reusita spectacolului.

Tinând seamă după anumite indicaţii că un *„tur"* al parcursului se apropia de 6000 m. nu de 5500 m., cum s'a anunţat, media orară a cursei a fost de 27 km. Deşi mică în sine, totuşi e destul de bună pentru categoriile III şi începători, mai ales că circuitul n'a fost peste tot asfaltat.

CONCURENŢII

Să-i luăm în ordinea comportării, iar nu în ordinea în care s'au clasat.

Fufă, care era favoritul cursei, dacă nu spărgea câştiga în mod sigur.

Victor Ioniţă, cu puţin efort, s'ar fi impus la sosire. Ii recomandăm pentru stagiunea viitoare formarea sprintului său, căci n'are deloc.

Mihăilescu, câştigătorul de Duminică, este un băiat tânăr şi robust, care, poate, va simţi mult timp bucuria *„primei curse"* şi a *„primei victorii"*.

Un talent nou eşit din pepiniera Ploeştiului.

Nu e singurul, căci *urbea* „republicană" a ţinut în ultimul timp să ne dea câteva elemente de frumoase promisiuni.

Mihăilescu şi Vintilescu sunt însă ultimii cari s'au relevat. Nu însă cei din urmă, căci Ploeştiul ne va mai da alţii, desigur. Le udăm, atât lui Mihăilescu cât şi lui Vintilescu (care a abandonat din lipsă de tact) să muncească serios ca şi până acum, pentru a putea să se afirme şi să înainteze în cât mai scurt timp.

Iosif Steinhart e un „aspimist" care promite. De remarcat că asociaţia polisportivă din care face parte a dat *„roade"* cât se poate de bune, datorită d-lui I. Mociorniţă, un animator preţios.

ABANDONAŢII

Regretăm numărul mare al abandonărilor (din 27 au abandonat 18) faptul dovedind o lipsă de pregătire pentru fond.

Astfel, *Enache V.*, care la un moment dat părea favorit, a abandonat, surprinzător, în turul 8.

In viitor, credem că va căuta să se pună la punct cu antrenamentul, care, în orice sport, e factorul principal.

Deasemenea *P. Verone,* fără antrenament şi fără bicicletă bine pusă la punct, a fost nevoit să abandoneze.

Ceilalţi abandonaţi sunt cei ghinionişti. La acest capitol — al ghinionului — desigur, a fost Fufă, care după ce a spart a mai şi căzut, pierzând 4 minute preţioase, pe care le recupera în întregime, poate chiar şi câştiga, dacă în loc de 15 ture ar fi fost 17. Dar...

La fel Sârzea, la turul 2 calcă un câine, cade şi el rănindu-se, dar bietul câine a murit căci majoritatea plutonului a trecut peste el.

Şi acum să mai spunem încă odată „chestia" cu abandonul lui Vintilescu după cum a povestit-o el.

Era *al 14-lea tur,* Vintilescu era printre primii, şi părea că avea un cuvânt hotărîtor la sosire, însă, spre surprindere, abandonează... Iată cauza.

„Pe drum — ne spune Vintilescu — tot plutonul s'ar fi hotărît să se oprească să bea apă, dela o fântână, de pe parcurs. Conform acestei hotărîri unanime, Vintilescu care era printre primii, coboară şi-şi umple bidonul... Stupoare.... plutonul nu se opreşte ci continuă să meargă într'o alură mai forte, ca pentru turul final. Pierzând minute preţioase „victima" abandonează.

Desigur, nu e vina lui. E provincial, e naiv,... dar să mergi cu naivitatea până acolo încât să crezi că „gloata" nu e goală la mijloc, e prea de tot. Şi tocmai în ultimul *„tur"* să descalici să ei apă ?!

E o ustură toare învăţătură de minte pentru altă dată. Nu-i nimic, e încă tânăr şi mai are multe de învăţat.

Incheind, subliniem că forul de specialitate are datoria să continue să organizeze cât mai des curse pentru categoriile inferioare, căci numai astfel sprijină desvoltarea posibilităţilor, tinerelor elementele, care mai târziu vor înlocui şi vor completa, lotul lergătorilor noştri de valoare de astăzi.

CORNELIU BURILEANU

Tudose va încerca „recordul orei" pe pista dela Belu

Deşi încă incomplect restabilit depe urma boalei şi a rănilor din ultimele reuniuni, Tudose va reîncepe încă săptămâna aceasta antrenamentul, pentru „recordul orei", ce-l va încerca după 23 Octombrie.

Iniţiativa lui Tudose, ne certifică încă odată „perseverenţa", de lucru, şi aportul lui pentru ciclism.

Omul acesta este în adevăr un inepuizabil...

Noi îi urăm succes pentru prima tentativă de „record al orei" la noi, — subiect asupra căruia vom reveni mai pe larg, la rubrică, în numerele viitoare.

Constatări triste la închiderea sezonului oficial

Nu avem mașini și nici cadre tinere care să înlocuiască așii de azi

Se impune organizarea mai multor concursuri pentru începători și reducerea taxelor la importul mașinilor de curse. Strălucitul aport al motociclismului, la concursurile din acest sezon

Cursa de coastă desfășurată Duminică la Poiana Brașovului a încheiat sezonul oficial al Automobil Clubului Regal Român și Federației noastre motocicliste.

In regia Moto Clubului din Brașov, alergarea de acum două zile a avut darul să rezolve chestiunea supremației în rândul automobiliștilor și motocicliștilor cari și-au pus candidatura la titlul de campion de munte al României.

In numărul nostru de eri am publicat lista celor cari și-au încununat cariera cu titlurile puse în competițiune și deși în unele categorii situația nu este destul de clară — cazul automobilelor de sport și al motocicletelor de curse cu ataș — credem că lista care a văzut lumina zilei în coloanele ziarului nostru nu va suferi modificări.

Campionatul de coastă a luat sfârșit.

Concurenții și-au făcut pe deplin datoria. Este rândul oficialilor să purceadă la trecerea pe tabloul de onoare a numelor purtate de aceia cari cu tenacitate și temeritate au înfruntat riscurile unor curse de extremă duritate.

O SITUAȚIE INGRIJORATOARE LA AUTOMOBILE

Apoi, după ce își vor fi îndeplinit această obligație, oficialii sunt datori să ia în studiu și să găsească neîntârziat, soluția necesară ameliorării actualei situații a automobilismului românesc.

Am constatat cu ocazia reuniunilor de specialitate organizate în decursul campaniei ce s'a încheiat, că aportul cel mare al succeselor de regie se datorește motocicliștilor nu — cum în mod normal ar fi trebuit — automobiliștilor.

De exemplu, în cursa de coastă dela Feleac, competițiune internațională trecută în calendarul A.I.A.C.R.-ului, nu s'au aliniat la plecare de cât 6—7 automobiliști, față de peste 30 motocicliști.

Ca atare, spectacolul a fost făcut de cei din urmă și dacă celebrul as german Hans Stuck nu ar fi concurat, participarea automobiliștilor ar fi trecut neobservată.

Situația s'a repetat la Poiana Brașovului și nici în precedentele întreceri această situație nu a fost mai roză.

Este suficient să mai reamintim că în cursa dela Sinaia nu s'au prezentat decât 9 automobiliști spre a face dovada precisă a veracității spuselor noastre.

Concluzia ?

Nu avem mașini și cadrele automobiliste întârzie să se reîmprospăteze.

Soluția ?

MAI MULTE CONCURSURI PENTRU NECONSACRAȚI

Automobil Clubul Regal Român trebue să se gândească la organizarea unor competițiuni mai puțin pretențioase, accesibile și altor automobiliști decât cei cari nu lipsesc dela startul nici unei competițiuni înscrisă în programul de activitate.

Se impune regisarea unui „Mare Concurs de Turism" și a cât mai multe competițiuni de regularitate, cu caracter regional.

Intrecerea pentru „Cupa Carpaților" întrunește, în oarecare măsură, condițiunile unui concurs de turism dar este prea pretențioasă prin faptul că cere ridicate medii orare. Cu toate acestea, anul acesta, ca și în anii precedenți, această competițiune a fost cea mai populată.

Dece ?

Pentrucă condițiunile probei permit și concurenților neconsacrați să se claseze onorabil.

Intr'un „Mare Concurs de Turism" se pot face condițiuni și mai favorabile începătorilor cari, odată câștigați pentru cauza automobilistă, se vor grăbi să-și presteze serviciile și să îndesească rândurile celor cari luptă pentru propășirea automobilismului românesc.

INTERVENȚII PENTRU REDUCEREA TAXELOR

Spre a se soluționa criza care bântue în automobilismul românesc, mai este o soluție : **aceia a reducerii exorbitantelor taxe ce se aplică la intrarea în țară a automobilelor strict de competițiune.**

Sunt mulți alergători români cari vor să îmbogățească automobilismul cu câțiva „pur-sângi".

Sunt siliți însă să aștepte timpuri mai bune căci nu le convine să lase la vamă o sumă egală cu cea debursată pentru adjudecarea mașinei.

In direcția reducerii acestor taxe — dacă nu chiar a suprimărei lor — trebuie să se îndrepte privirile celor cari țin în mână frânele automobilismului românesc.

Acestora le reamintim că, anul trecut, la Sinaia, M. S. Regele Carol II a binevoit să făgăduiască un real sprijin pentru rezolvarea favorabilă a chestiunei și de aceia credem că diriguitorii sunt datori să nu neglijeze Regala promisiune.

Ajungându-se la o soluțiune echitabilă care, bine înțeles, trebuie să se răsfrângă și asupra motocicletelor, suntem siguri că sporturile mecanice vor lua un mare avânt la noi, și aceasta nu în detrimentul, ci în favoarea apărării noastre naționale.

JENNY DUMITRESCU

După a doua victorie a lui Hans Stuck

Cum s'au comportat automobiliștii în cursa de coastă dela Poiana

ING. JEAN CALCIANU

Coasta Poiana Brașovului a fost atacată Duminică, de 8 automobiliști, dintre cari numai 7 au atins ținta finală, Erich Lautmann care a abandonat motociclismul în favoarea sportului pe patru roți, renunțând la luptă din cauza intervenirei unui neașteptat defect.

Inainte de a ne ocupa de fiecare dintre concurenții cari au absolvit parcursul, vom spune că toți s'au comportat bine, realizând timpuri satisfăcătoare.

Datorită calității concurenților, recordul general al coastei a fost bătut, rămânând în picioare numai acela al categoriei sport, stabilit acum doi ani de excelentul Petre Cristea. Și poate că, și acest record ar fi fost depășit dacă suprafața parcursului nu ar fi prezentat atât de multe hopuri și hârtoape.

Odată aceste spuse trecem în revistă pe concurenți.

A TOUT SEIGNEUR...

Hans Stuck, campionul internațional al Germaniei, a repurtat o nouă victorie, corectând cu 21 secunde, recordul existent. Performanța campionaului german este în parte justificată de posibilitățile mașinei. Nu-i mai puțin adevărat însă — suntem primii să recunoaștem acest lucru,—că Hans Struck a difuzat și multă îndemânare pe virajuri.

PETRE CRISTEA

Handicapat de un defect — îi lipsea viteza doua — Petre Cristea deși a stabilit cel de al doilea timp al zilei nu a putut să dea limita posibilităților lui. Silit să lucreze numai cu viteza întâia și a treia, el a trebuit să se resemneze cu ideia că recordul ce-i aparține (3 min. 39 sec. nu a fost depășit decât de Hans Stuck.

Dacă Petre Cristea concura în condițiuni normale, este sigur că el s'ar fi apropiat simțitor de timpul marelui său rival.

Ca totdeauna, ing. Jean Calcianu se găsește la loc de cin-

HANS STUCK

ste. Cu mașina ce conducea nimeni nu ar fi putut să-i egaleze timpul. A scos din Hotchkiss tot ce a putut. Să recunoaștem însă că mașina a mers mai bine ca oricând.

ION ZAMFIRESCU

Nu îndeajuns de pregătit — a concurat rar în ultimul timp — Ion Zamfirescu a făcut o cursă la înălțimea valorilor arătate până în prezent. Rămâne, pentru viitor, cel mai de nădejde alergător al nostru.

W. R. YOUNG ȘI A G. G. DE CASTELAIN

Următorii doi clasați, W. R. Young .i A. G. G. de Chastelain s'au purtat mai bine decât ne-am fi așteptat, realizând timpuri suficient de semnificative în ce privește valoarea lor.

DR. T. MANICATIDE

Titu Manicatide are aceleași merite ca și cei cari îl precedează. Pe cea mai mică cilindrată a lotului a făcut mai mult decât se putea cere. Am dori să-l vedem la lucru pe o trăsură mai puternică.

Mâine, motocicliștii la rând.

r. e. d.

Reuniunea de pe Velodrom

va fi regisată de cele trei cluburi motocicliste din Capitală

Ziua de 23 Octombrie a fost rezervată, după cum noi am anunțat la timp, unei reuniuni automobiliste și motocicliste pe pistă.

Această reuniune se va desfășura pe velodromul din șoseaua Ștefan cel Mare, cu concursul tuturor categoriilor de alergători.

Organizarea va fi asigurată de cele trei grupări motocicliste din București : Moto Clubul Român, A.R.M.A. și Metropola.

De asemenea se pune foarte mult preț pe sprijinul d-lui ing. Cezar Popescu, proaspătul președinte al F.R.M. In adunarea generală a forului motociclist, ținută Duminică după cursa dela Poiana, noul președinte a făgăduit să sprijine orice manifestare motorizată și cum este un sportiv convins, nu încape îndoială că va fi alături de organizatori.

Programul reuniunii nu va lua formă definitivă decât mâine seară. Un lucru este însă cert : probele motocicliste vor fi numeroase, întrucât un bun procent al motocicliștilor bucureșteni și-a manifestat dorința de a se alinia la start.

In ce privește probele automobiliste se contează pe cei mai de seamă alergători, în frunte cu ing. Jean Calcianu, Petre Cristea, W. R. Young, A. G. G. de Chastelain, etc.

Va fi o încercare de redresare a manifestărilor pe pistă și avem tot dreptul să sperăm într'o deplină reușită.

Motoare de mică cilindrație

In cercurile automobiliste italiene circulă ideia introducerii în cursele automobiliste a unei noui formule în baza căreia să nu mai fie admise în principalele probe de viteză decât mașini a căror cilindrație nu depășește 1.500 cmc.

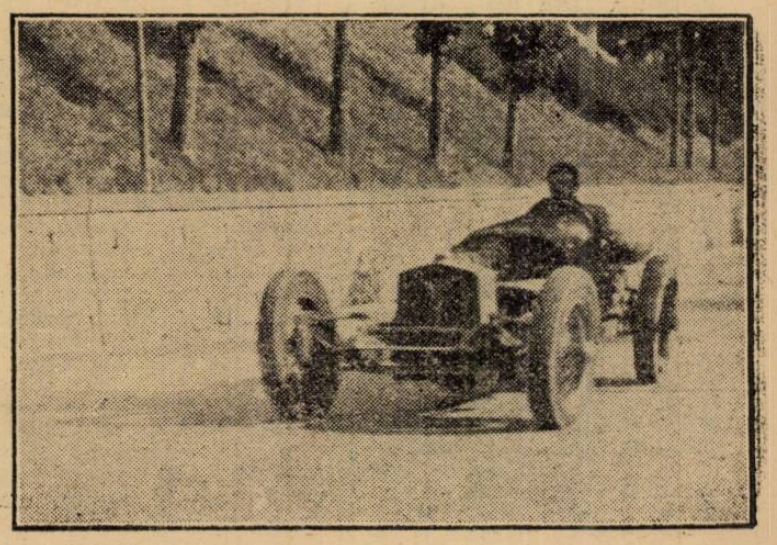

Ing. Jean Calcianu în plină cursă

ATLETISM

După concursurile de Duminică

Recordul național la ciocan, pentru a 20-a oară, ameliorat. Tineretul la ordinea zilei

Vremea favorabilă a îndemnat două din cele mai autentice centre atletice românești să-și continue activitatea în ciuda timpului destul de înaintat.

La Cluj, Clubul Atletic Cluj a organizat pe arena Municipală un concurs în care Dejenariu, tânărul bucureștean Yost și masivul Gh. Biro au fost eroii, ultimul realizând chiar un nou record național, ispravă despre care ne vom ocupa mai jos.

La Timișoara, clubul Electrica a strâns pe arena Banatul tineretul din orașul de la vestul țării, concurs care a avut darul să ne arate posibilitățile junicrilor din acest colț de țară pe care motive în afară de voința lor i-a împiedecat să participe la naționalele de juniori.

26 M. 92 CM. IN 25 ANI!

Cu atât a progresat recordul României la aruncarea ciocanului. Intr'adevăr, primul record național a fost stabilit de Ioan Dumitrescu, elev la liceul Mânăstirea Dealului, care la 25 Octombrie 1915 a aruncat pe gazonul parcului U.F.S.R. 19 m. 25.

Alaltăeri, la Cluj, ing. Gh. Biro a stabilit un nou record național aruncând 46 m. 17.

In decursul celor 25 ani câți au trecut dela isprava tânărului elev Ionel Dumitrescu și recenta performanță a lui Gh. Biro un singur nume a reușit să se impună și acela este actualul Maier Lazar Bodea care din 1921 și până în 1937 a fost recordmanul și campionul probei.

In numărul de mâine vom reveni, publicând un interesant tablou evolutiv al recordului național la aruncarea ciocanului.

Din celelalte rezultate obținute Duminică la Cluj ceea ce trebue să menționăm în primul rând este alergarea lui Dejenariu pe 100 m. care a parcurs în excelentul timp de 11 s. tripla victorie a bucureșteanului Yost care se afirmă ca un săritor de mare talent și cursa juniorului Furujanu pe 1000 m. (2 m. 50 s.).

Vom menționa deasemenea reapariția lui Krupka care s'a „plimbat" la 200 m. garduri și a aruncat greutatea peste 12 m., pregătindu-se astfel în vederea decathlonului național.

*

Concursul dela Timișoara a fost un excelent prilej de afirmare pentru tineretul din acest colț de țară.

Performanța zilei a realizat-o fără îndoială, tânărul elev Trufășilă care în vârsta numai de 17 ani a reușit să treacă 1 m. 70 la săritura în înălțime.

Atletul dela Electrica este un mare talent și alături de Yost și Ludu, sunt cele trei speranțe ale atletismului românesc în această specialitate.

Nacia confirmând ultimele rezultate s'a remarcat ca un sprinter de mare viitor, iar tânărul Martin aruncând de data aceasta cu o suliță mare s'a apropiat de recordul lui Hockl, afirmându-se ca un aruncător de mare talent.

Insfârșit Ivanoff, tot dela Electrica, pe o pistă de proastă calitate, a reușit să atingă aproape șase metri.

Iată performanțele cele mai de seamă ale reuniunii de la Timișoara, concurs care a avut darul să închidă sezonul atletic bănățean.

Concursurile de săptămâna aceasta

Săptămâna aceasta pista A. N. E. F.-ului va fi bogat populată cu reuniuni atletice, cari de data aceasta, vor închide în mod definitiv sezonul bucureștean.

MIERCURI CAMPIONATELE A. N. E. F.-ULUI

Anualele campionate ale academiei de educație fizică, au fost sorocite pentru Miercuri 19 crt.

Reuniunea suscită un deosebit interes prin valoarea elementelor cari se vor prezenta la start.

Tot ce are mai select în ramura atletică academia de educație fizică își va măsura forțele în acest campionat. Iată un succes dinainte scontat.

SAMBATA ȘI DUMINICA CAMPIONATELE NAȚIONALE DE DECATHLON

Tot pe pista din Dealul Spirei sub regia clubului Venus Sâmbătă și Duminică vom asista la desfășurarea campionatelor naționale de decatlon.

Prezența ca organizatoare a clubului Venus este o chezășie că regia technică va fi la înălțimea acestei naționale.

Se speră într'o numeroasă participare de concurenți, care să fie cu mult superioară anului trecut, asigurând astfel campionatului un succes complet.

Iată pe scurt cadrul în care vor trăi aceste întreceri de decathloniști.

De pe pistă...

Timpul lui Maki pe 10 km. va reprezenta încă pentru mult timp, unul din subiectele cele mai interesante ca discuțiune pe terenul technicei.

Dar, se pune o mare întrebare: se va putea face un timp mai bun ca cel reușit de Maki? Rezultatul obținut de finlandez după tabela finlandeză e notat 1.044 puncte. Cari alte limite, între specialitățile clasice, dau același punctaj? Iată confruntarea: 100 m.: 10 s. 38 (recordul actual 10 s. 20); 200 m.: 20 s. 93 (20 s. 30); 400 m.: 47 s. 37 (46 s. 10); 800 m.: 1 m. 5 s. 50 (1 m. 48 s. 40); 1500 m.: 3 m. 50 s. 80 (3 m. 47 s. 80); 5000 m.: 14 m. 38 s. (14 m. 17 s.); 110 m. garduri: 14 s. 38 (13 s. 70); 400 m. garduri: 52 s. 17 (50 s. 60); greutate: 16 m. 98 (17 m. 40); disc: 50 m. 25 (53 m. 10); suliță: 71 m. 87 (78 m. 80); înălțime 2 m. (2 m. 07); prăjină 4 m. 29 (4 m. 54).

Privind aceste cifre, timpul lui Maki nu reprezintă cea mai bună performanță atletică.

Cine va putea obține un rezultat mai bun?

*

Șapte recorduri de stafete (pe echipe și cluburi) au fost ameliorate în Suedia: 4x100 m.: 41 s. 9/10; 4x200 m.: 1 m. 28 s. 2/10; 4x400 m.: 3 m. 19 s. 2/10; 10x100 m.: 1 m. 46 s. 9/10; 4x1.500 m.: 16 m. 11 s. 2/10; 3.000 (1.500, 800, 400, 200, 100 m.), 7 m. 24 s. 4/10; 1.000 m. (100, 200, 300, 400 m.) 1 m. 56 s. 9/10.

❖

Campionatul Poloniei de marathon a fost câștigat de Maryanowski care a parcurs cei 42 km. 195 în 2 ore 50 m. 29 s. 2.

Nikkanen, atletul zilei

Evoluția recordului mondial la suliță

Pentru a doua oară, Nikkanen a ameliorat în cursul acestui an, recordul mondial la aruncarea suliței.

Performanța tânărului elev a lui Jarvinen este pur și simplu senzațională și constitue alături de recordul lui Maeki, cea mai formidabilă ispravă atletică a anului.

62 m. 32 în 1912
78 m. 80 în 1938.

Primul record mondial stabilit a fost al suedezului Lemming care în 1912 a aruncat 62 m. 32, de atunci recordul a evoluat în felul următor:

62 m. 32 Lemming (S) 1912
66 m. 10 Myrrha (F) 1919
66 m. 62 Lindstroem (S) 1924
69 m. 88 Pentilla (F) 1927
71 m. 01 Lundquist (S) 1938
71 m. 57 Jarvinen (F) 1930
71 m. 70 Jarvinen (F) 1930
71 m. 88 Jarvinen (F) 1930
72 m. 93 Jarvinen 1930
74 m. 02 Jarvinen 1932
74 m. 28 Jarvinen (F) 1933
74 m. 61 Jarvinen (F) 1933
76 m. 10 Jarvinen (F) 1933
76 m. 66 Jarvinen (F) 1934
77 m. 23 Jarvinen (F) 1936
77 m. 66 Nikkanen (F) 1938
78 m. 80 Nikkanen (F) 1938

Examinând evoluția recordului mondial constatăm că supremația în această probă s'a disputat între nordici și mai precis numai între suedezi și finlandezi care în această specialitate sunt de neînvins.

80 metri!

Recordul mondial se apropie de cifra care acum câțiva ani ar fi părut imposibilă de realizat. 80 metri, iată o performanță, care în curând va fi desigur realizată.

HIPISM

(Continuare din pag. 6–7)

O nouă organizare a alergărilor

de trap având la bază unirea tuturor factorilor esențiali

tact cu Societățile organizatoare de curse, lucrând într'o atmosferă de sinceră colaborare, ajutându-se reciproc, și având ca prim obiectiv elaborarea unor programe de curse ABSOLUT obiective și bine studiate, pentru a nu se mai vedea curse unde caii sunt înșiruiți pe 280 metri, curse unde nu este tentat să joace decât acela ce joacă la întâmplare, iar nu pe baza unui calcul.

Este bine știut că cele mai gustate curse, sub raportul jocului, sunt acele cari întrunesc 7—8 partanți.

Tot ce este mai mult este în dauna jocului, tot așa cum se întâmplă și cu handicapurile, unde caii sunt înșiruiți pe mai mult de 100—120 metri.

UN CRESCATOR DESPRE PROBLEMA IMPORTAȚIILOR

B) Sunteți pentru sau contra (și dece) politicei de importații de valoare din streinătate?

Hotărît, sunt pentru importarea a cât mai multe și valoroase elemente și sunt în special pentru importarea de iepe tinere și de o rasă mult mai ridicată, decât acele importate până acum, deci pentru iepe aduse direct din America.

Aducându-le tinere, la 2 ani, le vom putea aprecia valoarea, dela primul contact cu pista, valoare care nu constă numai din record, singurul criteriu de orientare de până acum, dar și din cunoașterea temperamentului, caracterului, regularității și aptitudinilor pentru diferite distanțe etc., etc. deci tot atâtea indicații absolut necesare, pentru un crescător.

In plus, le vom putea trece la herghelie, cât mai din vreme, înainte de a-și fi lăsat pe pistă, toată vlaga lor, așa cum s'a întâmplat până acum, cu cea mai mare parte din iepele importate din Ungaria, de unde am adus numai recorduri dar nu și iepe bune de prăsilă.

C) Cum trebuesc alcătuite programele, spre a corespunde actualelor necesități?

In primul rând trebuesc desființate grupele, apoi cursele depe record, lăsând numai handicapurile limitate în recorduri, pentru ca să nu se alerge caii înșiruiți pe mai mult de 100 m., iar restul să fie numai curse de condiție, după suma câștigată și cu avantaje date cailor români.

Este anti-sportiv să se limiteze numărul acestor curse numai la 3 câștiguri într'o reuniune (4 luni), așa cum este regulamentat azi la S. N. I. C.

Cursele trebuesc alcătuite în așa fel, ca să dea următorul rezultat:

— Cel mai mult să câștige caii români tineri;

— In al doilea rând, caii români de toate vârstele;

— Urmează caii tineri de toate categoriile (români și streini);

— Și în fine caii de toate categoriile și de toate vârstele.

Aceasta bine înțeles ca principiu, fără a socoti caii excepționali, cari pot să câștige mai mult decât caii avantajați, clasa lor reclamându-le acest drept.

D) Ce propuneți pentru a se ajunge la o situație mai bună?

Răspunsul este deja dat prin punctele de mai sus și care se rezumă astfel:

1. Unirea proprietarilor într'o singură asociație.

Comitetul ales din sânul ei să colaboreze cu societățile organizatoare, în o înțelegere deplină, înlăturându-se animozitățile ce au dăinuit până acum.

2. Să se schimbe criteriul de înjghebare al curselor, după sistemul de până acum și care totuși a fost necesar trapului românesc, atât de tânăr, născut abea după războiu (1919).

Acum suntem însă maturi și putem să ne apropiem de un program al unei țări cu un trecut mult mai vechi ca al nostru sub acest raport.

COLONEL I. F. GEORGESCU
Proprietarul Herghelia „Rodica".

Dela start la potou...

GLUMA reintra. S'a plasat totuș a doua într'un frumos sfârșit de cursă. Roaiba are multă bunăvoință de mers dar nu are picioare.

NATAȘA purta o greutate favorabilă, fiind extrem de avantajată. N'a fost însă la nici un moment în cursă. Se pare că a refuzat să se întrebuințeze. Pe lângă că este modestă, mai este și capricioasă.

BOSHKO este în afara unei condițiuni acceptabile. A condus plutonul până la întretăerea pistelor unde a dispărut în fundul plutonului. Este o mare diferență între bunul Boshko de acum un an. N'ar fi exclus să fie suferind.

AFURISIT s'a reabilitat subit de o serie de eșecuri dezolante. Duminică a concurat ca 'n zilele lui bune, având un impetuos finish. Merită să fie urmărit. Avem impresia că succesul din premiul Caimatei va fi cât de curând reeditat.

SPATAR a fost sensibil desavantajat de lipsa terenului. In felul acesta, greutatea mică pe care a purtat-o n'a putut fi valorificată.

In fine, MENELIK este obosit. Era și timpul. S'a abuzat mult, foarte mult de acest armăsar. Prea des i s'a pus la încercare rezistența.

MARCELLA nu avea nici un rost pe 2400 de metri cu 60 de kilograme. A terminat ultima la distanță.

Pagina Boxului

Simplu cetăţean

Primo Carnera

a fost şters din controalele federaţiei italiene

El mai... practică însă boxul în... localuri de noapte

Federaţia italiană de box a primit numeroase scrisori din partea sportivilor, prin care aceştia se plâng de faptul că fostul campion mondial la toate categoriile Primo Carnera, apare în exibiţii pe ringurile unor baruri, fapt care nu cadrează cu demnitatea unui sportiv şi mai ales cu a unuia care a deţinut — după cum am spus mai sus — un titlu mondial.

F. P. I., constatând însă că „Primo" nu mai practică boxul ca o meserie şi că nu mai figurează deci, printre licenţiaţii săi, a răspuns — în consecinţă — că acesta, ca oricare alt cetăţean, poate activa aşa cum crede de cuviinţă mai oportun, pentru interesele sale personale.

O gală de box italo-franceză la Roma, în seara de 26 Octombrie

La Roma se va organiza în ziua de 26 Octombrie o gală de box franco-italiană, pe al cărei program figurează întâlnirile :

Urbinati-Filhol.
Ansini-Juri II.
Grispos-Di Joris.

Cu această reuniune, se face primul pas în normalizarea raporturilor sportive dintre Franţa şi Italia.

O mare gală mixtă de box la Chişinău

In seara zilei de 29 Octombrie, va avea la Sala cinematografului „Expres" din Chişinău, o mare gală mixtă de box cu concursul binevoitor al d-lui V.

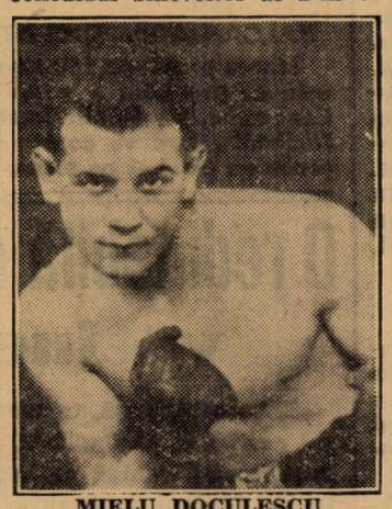

MIELU DOCULESCU

L. Cristi primarul oraşului, şi al d-lui prefect al judeţului lt.-colonel A. Theodorescu, sub al căror patronaj se va desfăşura reuniunea.

Programul va constitui un adevărat „regal" Pe program figurează câteva „vedete" de necontestată valoare şi anume: Moţi Spakow, Mielu Doculescu, B. Adania, Const. David, Florian Mănescu, etc.

Ei vor avea de adversari câţiva consacraţi boxeuri din Iaşi şi Chişinău, printre cari citâm pe Gh. Popescu, Leonida Cotidis, Mircea Arcu, Vartolomeu şi alţii.

Programul în întregime are aspectul următor:

MATCHURI PROFESIONISTE

10 REPRIZE a 3 MINUTE

Moţi Spakow — Gh. Popescu (Iaşi);

Mielu Doculescu — Benjamin Adania.

AMATORI

3 REPRIZE, a 3 MINUTE

Const. David (Gloria C.F.R.) — Mircea Arcu (Chişinău);

L. Sângheorghe (Bucureşti) — Leonida Cotidis (Iaşi);

Florian Mănescu (Bucureşti) — Tudor Bărboi (Chişinău);

Niţu Stoica (Bucureşti) — I. Vartolomeu (Chişinău);

Elberg (Chişinău) — Costel Ştefănescu (Bucureşti).

Campionatul mondial

la toate categoriile

se va organiza în cadrul expoziţiei internaţionale dela New-York

Comitetul organizator al marei Expoziţii Internaţionale din San Francisco s'a adresăt cunoscutului manager american Mike Jakobs, ca acesta să organizeze campionatul mondial, la toate categoriile, în cadrul acestei expoziţii.

Mike Jakolos a acceptat oferta, cerând în acelaş timp o garanţie de 500.000 de dollari (80 de milioane lei).

Direcţiunea Expoziţiei, fără să fi dat un răspuns definitiv, a acceptat în principiu condiţiunile puse de promotorul şi a început imediat demersurile pe lângă marii financiari californieni.

Intervenţiile par să fie încununate de succes, astfel că matchul dintre Joe Louis şi învingătorul întâlnirei Farr — Lou Nova va putea fi organizat în luna Aprilie 1939.

Besselman reintră

Excelentul pugilist german, Besselmann, îşi va face reintrarea, după o absenţă destul de îndelungată.

Astfel, la 21 Octombrie crt., el va întâlni la Sportpalast din Berlin, pe englezul Franckie Hough.

In aceiaş seară, va mai boxa şi fostul campion semigreu al Europei, Adolf Witt, în compania lui Kreitz.

Infrângerea (?) lui Merlo Preciso

După cum am anunţat într'unul din numerile noastre anterioare, italianul Merlo Preciso a boxat la Londra şi a fost declarat învins prin oprire (pentru rănire) în repriza opta.

Această... înfrângere, a provocat o legitimă surprindere în cercurile pugilistice, în care italianul e foarte bine cotat.

In drum spre Roma, el a declarat ziariştilor parizieni că până în momentul opririi luptei conducea cu un net avantaj la puncte şi că deschiderea arcadei, nu era un fapt atât de grav care să necesite întreruperea luptei.

El a produs o excelentă impresie însă şi cu toată... înfrângerea, a primit o surâzătoare ofertă din partea organizatorilor londonezi, pentru un match cu Strickland — învingătorul... învingătorului său, Delaney — ofertă pe care a refuzat-o.

Nu mă mai bat cu Panaitescu M'am săturat de atâtea amânări...

ne spune Al. Marinescu

— Zbâârrr !
— Allo ! Universul-Sport ?
— Da !
— D-l X ?
— Da !
— Bună seara. Aici e boxeurul Marinescu...

(Indentific imediat vocea dela celălalt capăt al firului, era într'adevăr a aceluia care acum două luni la Galaţi a... mâgâiat — într'un moment fericit — bărbia lui Zigoto cu o dreaptă fulgerătoare făcându-l K. O în primele minute din prima repriză, spre stupefacţia spectatorilor, cari se aşteptau tocmai la un rezultat contrariu).

— Ce noutăţi, Marinescule ?
— Vă rog să mă credeţi că am rămas surprins când am citit în gazeta dvs., că matchul revanşă care urma să se dispute astăseară (aseară N. R.) la Galaţi, între mine şi Panaitescu — după atâtea amânări — a fost din nou amânat pentru 29 Octombrie din motive de ordin motive de ordin technic... Vă rog să scriţi că nu mă mai bat cu el !

M'am săturat de atâtea amânări şi încep să cred că îi este teamă de mine. Totuşi accept o amânare dar numai de o săptămână, adică revanşa să se dispute la Galaţi Sâmbăta viitoare, CEL MAI TÂRZIU. Dar dacă Panaitescu nu este de acord pentru data propusă de mine, primesc şi la 29 Octombrie întâlnirea cu el, fie la Galaţi sau Bucureşti, dar cer să-şi pună titlul în joc şi o bursă de 5000 lei.

Altfel nu accept !

Am fost cavaler, am acceptat revanşa în schimbul unei burse infime, nu am pretins titlul în joc, dar acum văd că îşi bate joc de mine, sau *se eschivează*. Să aleagă una din cele două soluţii !

Cu aceste cuvinte, convorbirea i-a sfârşit printr'un „bună seara" şi „vă mulţumesc" din partea norocosului (?) Marinescu.

Henry Amstrong vine în Europa

Faimosul campion mondial al categoriilor uşoară şi semimijlocie, e în avansate tratative cu nu mai puţin faimosul promotor parizian Jeff Dickson, pentru două partide la Paris.

Negrul urmează să fie opus belgianului Wouters şi unui adversar ce va fi ales dintre Van Klavern, Cerdan şi Locatelli.

Breack... stop... out...

Turneul boxeurilor italieni de categorie pană, disputat la Napoli, a revenit „romanului" Chistolini, care a învins în finală pe Kid Ferari, la puncte. Iată rezultatele obţinute:

ELIMINATORII: Bonetti (Milano) învinge la puncte pe Dioguardi (Pescara). Chistolini (Roma) învinge la puncte pe Corsani (Firenze). Mangialordo (Roma) a învins la puncte pe Nalin (Padova). Kid Ferrari, (Padova), a întrecut la puncte pe Giotti (Firenze).

SEMIFINALE: Chistolini bate la puncte pe Bonetti, iar Kid Ferrari pe Mangiolordo.

FINALA Chistolini a întrecut la puncte, după o luptă dramatică, pe Kid Ferrari.

In cadrul unei gale organizate la New-Yorck, Billy Beanhold, recentul învingător al lui Enrico Venturi a învins net la puncte pe Maxie Fischer.

La Newark Fritz Zivie a învins prin K. O. în repriza patra pe Say Meadon.

*

In cadrul ultimei gale de la Wagram, s'au obţinut următoarele rezultate :

A. Jaïs învinge pe Binda prin abandon în repriza 2-a.

Ronssin învinge pe Brochard prin abandon în repriza 2-a.

St. Mareville b. Pintard prin abandon în repriza 3-a.

ABAD bate la puncte pe *Jaïs George*.

DESPEAUX bate la puncte pe CHARLIER.

DE YANNA bate la puncte pe JEAN FABRE.

Turneul amatorilor italieni în Germania

Reprezentativa de box amator a Italiei, va întreprinde un turneu în Germania, în prima decadă a lunii Noembrie.

Boxeurii fascişti au angajate, deocamdată, trei întâlniri, la Magdeburg, Dortmund şi Dusseldorf.

Arnoult victorios în America

Fostul campion al Europei la categoria uşoară, francezul Arnoult, a susţinut a doua partidă la New-Yorck, în contra boxeurului Joe Jesus.

El a obţinut o nouă victorie, Jesus cedând categoric la puncte.

VOLLEY BASKET-BALL

Rezultatele campionatului ligii Mării

Constanţa. — Sâmbătă 15 şi Duminică 16 Octombrie, au continuat matchurile oficiale contând pentru campionatul ligii „Mării".

A. S. C-ţa — C. F. R.
15—1, 15—7

Un match fără istoric, A. S. C-ţa fiind superioară dela început şi până la sfârşitul matchului.

S. P. M. — E. F. A.
15-13, 15-3

S. P. M. a recoltat o victorie meritoasă în dauna echipei armene, care totuşi a făcut o figură onorabilă în primul set. S. P. M. se relevă pe zi ce trece ca o echipă îndreptăţită să câştige turul campionatului constănţean.

S.P.M. — Elpis : 15-13, 15-12

Partida a fost cât se poate de disputată, învingătorul desemnându-se după o luptă crâncenă.

E. F. A. — A. S. Constanţa
15-1, 15-17, 15-14

Surpriza zilei a constituit-o victoria E. F. A.-ei asupra A. S. Constanţei. E. F. A. posedă o echipă bine închegată, care a progresat mult în ultimul timp.

La primăvară

România va organiza balcaniada de ciclism

la Brăila, dacă velodromul, a cărui construire a început, va fi terminat până în Martie

După reuniunea dela Brăila, Duminică seara, a avut loc în oraşul dunărean o consfătuire particulară între d-nii col. Brătăşianu, primarul oraşului, V. Canarache, preşedintele „F.R.S.C."-ului, dr. George Brănescu, preşedintele clubului ciclist Brăila şi Foty Valerianos, fondatorul mişcării cicliste brăilene. — consfătuire în care s'au discutat diferite probleme în vederea progresului pedalei.

BETONAREA PISTEI BRAILENE

Un punct osebit de însemnat, discutat Duminică la Brăila, a fost următorul: transformarea velodromului brăilean într'un stadion modern cu o pistă betonată.

D. col. Brătăşianu a şi dispus începerea primelor lucrări de canalizare, care se află actualmente în curs de executare.

D. col. Brătăşianu a promis cu toată convingerea şi dragostea pentru sport că se va ocupa serios, dedicându-se ideii transformării pistei într'un impunător stadion, ciclismul ocupând primul loc.

Hotărîrea d-sale a fost primită cu entuziasm, ea fiind sortită să aducă o valoroasă înviorare în ciclismul românesc.

RASPUNSUL PREŞEDINTELUI „F.R.S.C."-ULUI

Elogiind iniţiativa d-lui Brătăşianu, d. V. Canarache a anunţat că în cazul când lucrările de transformare a pistei dela Brăila vor fi gata în primăvara anului 1939, F. R. S. C.-ul va organiza în oraşul cu salcâmi, cea mai mare reuniune internaţională din România.

BALCANIADA CICLISTA

Marea reuniune internaţională despre care a vorbit d. Canarache, va fi „Balcaniada Ciclistă", care va consta din probe pe pistă şi pe şosea.

La această mare manifestaţiune vor participa următoarele ţări: Bulgaria, Jugoslavia, Turcia, Grecia şi România.

Iată deci câteva veşti osebit de însemnate care deschid frumoase orizonturi pedalei noastre; veşti asupra cărora vom reveni pe larg în numerele viitoare.

O redutabilă echipă americană va juca în Franţa

„L'Auto" anunţă, în numărul sosit ieri în Capitală, că o puternică echipă de rugby se va deplasa în Franţa.

Echipa americană care va veni în Franţa este compusă din valoroase elemente recrutate dela echipe din Princenton, Yale, Woward, New-York, echipe care se bucură în America de un frumos renume.

Rugby-ştii americani vor disputa în Franţa cinci matchuri de demonstraţie (?) în următoarele oraşe: Paris, Lyon, Marseille, Toulouse şi Bordeaux.

Pentru matchul dela Toulouse a fost aleasă data de 24 Decembrie.

Contestaţia Rapidului la matchul cu Tricolor C.F.P.V.

Rezultatul cercetărilor dela P. T. T. va fi cunoscut astăzi

C.C.N. va judeca astăseară această contestaţie

După cum am anunţat, judecarea contestaţiei grupării Rapid introdusă după matchul cu Tricolor C. F. P. V. a fost amânată pentru astă seară. Comisia campionatului naţional se va întruni, în şedinţă obicinuită, luând în discuţie şi această contestaţie.

In ce priveşte cercetările întreprinse de P. T. T. — la cererea F. R. F. A.-ului în legătură cu data la care Tricolor C. F. P. V. a trimis suma datorată, — rezultatul lor va fi comunicat astăzi federaţiei.

In Februarie 1939

Joe Louis va pune titlul în joc în faţa lui Max Baer

Pentru noua stagiune organizatorul american Mike Iacobs, proectează o serie de întâlniri de mare anvergură, în care vor fi preferaţi boxeurii de categoria grea.

Astfel, la Madison Square Garten, vor evolua Joe Louis, Baer, Tommy Farr şi marea speranţă americană Nova.

Nu vor fi însă neglijate nici vedetele din alte categorii. Astfel, Henry Armstrong va boxa după toate probabilităţile cu Ceferino Garcia la 2 Noembrie.

La 16 Decembrie, urmează să aibă loc întâlnirea Tommy Farr—Nova, iar la începutul lunei Februarie 1939 matchul pentru campionatul lumii, dintre Joe Louis şi Max Baer.

St. Unite au învins din nou Germania la lupte

Berlin, 17. — Disputând un match de lupte libere, la Stuttgart, echipa Statelor Unite a învins echipa reprezentativă germană cu 5:2, dovedindu-şi forma superioară, dispunând de adversară mai net ca în turneul dela Stockholm.

Un turneu internaţional

Amsterdam, 17. — Intrucât la jocurile olimpice din 1940 nu va figura pe progma hockey-ul, federaţia internaţională de specialitate a hotărît în ultima şedinţă, să organizeze în acel an, campionatul lumii, la Amsterdam.

Se crede că vor participa 12 naţiuni.

In aceiaşi şedinţă Italia, Noua Zeelandă şi Australia au fost primite în federaţie, aşa că astăzi I. H. G. numără 15 membre.

Campionatele de tennis ale Rusiei

Campionatele de tennis ale Rusiei, cari s'au desfăşurat la Rostov-Don au înregistrat un mare succes. S'a constatat anume efectul propagandei desfăşurate de fostul campion mondial Henry Cochet

Proba de simplu domni, a fost câştigată de vechiul campion Boris Novikov (Moscova), care în finală a dispus de Negrebetski (Leningrad) cu 6:3, 8:6, 6:1.

La simplu doamne d-ra Tépliakova şi-a păstrat titlul, învingând pe d-ra Korovina cu 2:6, 6:0, 9:7.

După matchul cu Rapid...

Iordache, Orza, Ploeşteanu, Humis şi Gain sunt loviţi destul de serios

Jocul dur, foarte dur chiar, din matchul Venus-Rapid, a avut consecinţe mai ales în tabăra „negrilor".

Feroviarii, mult mai oţeliţi şi mai rezistenţi deci, n'au resimţit prea mult efectul acestui joc.

Nu acelaş lucru se poate spune şi despre venusişti. Cinci din ei şi anume: Orza, Ploeşteanu, Humis, Iordache şi Gain sunt loviţi destul de serios. Nu însă într'atât, încât să inspire îngrijorare. Ei vor fi restabiliţi — graţie îngrijirilor ce li se vor da — înainte de Duminică, astfel că vor putea participa la matchul Venus-Victoria care se dispută pe arena din Splai.

Nuvolari la Donington

Pentru „Marele Premiu Donington", care se va disputa Sâmbătă 22 Octombrie pe un circuit situat în apropierea oraşului Londra, organizatorii şi-au asigurat concursul celor două echipe germane: Mercedes şi Auto Union.

Cele două formaţii au sosit la Donington în cursul zilei de eri şi vor începe antrenamentul astăzi. Din echipa Auto Union face parte şi asul italian Tazzio Nuvolari.

Terenul Colentina şi preşedintele grupării au fost suspendaţi pe 30 zile

în şedinţa de aseară a districtului Bucureşti

Comisiunea districtuală a ţinut aseară şedinţă sub preşedinţia d-lui maior Gh. Brezeanu.

S'au luat următoarele deciziuni:

Se suspendă până la prezentare jucătorul Vasile Ioan (F. C. Rapid).

Antrenorul Uylachi (Rapid) se suspendă pe timp de 2 luni.

Gruparea F. C. Rapid se amendează cu lei 500 pentru substituire de jucător.

Se aduce la cunoştinţa tuturor conducătorilor de grupări că nu pot utiliza la matchurile de juniori jucători cari au depăşit vârsta de 18 ani.

PEDEPSE DRASTICE

Am scris la timp despre incidentele petrecute pe terenul Colentina, victima fiind d. arbitru Haralambie Petrescu care a fost crunt bătut.

Comisiunea districtuală a suspendat terenul Colentina pe timp de 30 zile.

Preşedintele grupării Colentina d. Gh. Penciulescu se suspendă deasemeni pe timp de 30 zile şi se obligă să plătească suma de lei 1000 d-lui arbitru Haralambie Petrescu.

Se citează pentru şedinţa de Luni 24 crt. întreaga echipă A. C. S. A. cu carnetele de legitimare.

După am început frumos

Gheorghe Covaci a fost învins prin k.o. în repriza III-a, de Arthur Danahar

Londra, 17 (prin telefon). — Aseară a avut loc la „Empress Stadium, Earl's Court", o importantă gală de box în regia „National Sporting Clubului", în cursul căreia, compatriotul nostru Gh. Covaci, fost campion naţional la categoria uşoară, a boxat cu Arthur Danahar, în match vedetă.

In faţa unui impresionant număr de spectatori, cari i-au ovaţionat tot timpul, cei doi boxeuri încep lupta.

După un minut de studiu, Covaci trece la atac şi plasează un swing de dreapta în plină figura adversarului.

Incurajat, românul are apoi o serie de lovituri suficient de puternice.

Danahar revine şi reface terenul în parte, cu câteva directe de dreapta.

Uşor avantaj Covaci.

REPRIZA II-a

Danahar atacă dela început, deslănţuit. Covaci e surprins şi oarecum sdruncinat. Are câteva „un - doi"-uri frumoase, însă repriza se termină în avantajul lui Danahar.

DESNODAMANTUL

Incurajat, englezul reia lupta extrem de puternic şi cu un upercut de dreapta, îl trimite pe Covaci în corzi. Sonat, acesta încearcă să ţină, dar la o eşire din clincs, Danahar îi prinde bărbia şi Covaci nu se mai poate scula decât după cele 10 secunde, care i-au pecetluit înfrângerea prin k. o.

Sosit în ajunul zilei în care a boxat, Covaci a trebuit să suporte handicapul unei deplasări obositoare, astfel că înfrângerea sa are o scuză destul de puternică.

Editura Societăţii Anonime „Universul", Bucureşti—România

Taxa poştală plătită în numerar conform aprobării dir. g-rale p. t. t. nr. 70.346 938.

2 LEI

UNIVERSUL

12 PAGINI

215-1938

Redacţia şi Administraţia: Palatul „UNIVERSUL", str. Brezoianu 23—25. Telefon: Centrala: 3.30.10; Redacţia: 4.21.81. Redactor responsabil EUGEN D UMITRESCU

Proprietar: „Universul S. A. Adm.-delegat STELIAN POPESCU Inscris sub No. 167, Trib. Ilfov

Nr. 215. — Anul I ● BUCUREŞTI. — Joi 20 Octombrie 1938

ABONAMENTE: 3 luni Lei 150 | 6 luni Lei 270 | 1 an Lei 500

Figuri dela balcaniada de tir

K. HRISTOVICI

câştigătorul cupei M. S. Regele Carol II, care la carabină, a reuşit formidabilul rezultat de a nu pierde nicio lovitură din cele 50 lovituri la porumbei de lut.

TOMA AUREL
NU MAI BOXEAZĂ IN ANGLIA
Matchul a fost amânat pentru o dată ulterioară
„Am pierdut 45.000 franci şi un match la Berlin"...
... ne-a declarat aseară Toma la telefon

Luni, 17 crt., urma să boxeze la Belfast, campionul Europei la categoria cocoş, excelentul nostru boxeur Toma Aurel cu învinsul lui de acum un an, Johnny Mac Manus.

Matchul avea caracter de revanşe şi pentru aceasta luptă, compatriotul nostru trebuia să primească o bursă de 45.000 fr. (270.000 lei).

O TELEGRAMA... INOPORTUNA

O telegramă sosită însă Vineri 14 crt., îl anunţă pe profesorul Leclerc că organizatorul din Belfast a amânat reuniunea...

In faţa acestei situaţii, managerul francez care-şi făcuse socoteala să plece spre Anglia cu Toma Aurel şi Gheorghe Covaci, a trebuit să-l lase pe campionul Europei la Paris şi să plece numai cu celălalt pensionar al său, care a boxat cu Danahar.

O CONVORBIRE TELEFONICA CU TOMA AUREL

Aurel Toma ne-a vorbit aseară dela Paris.

Era foarte supărat. Se ştie că

(Continuare în pag. 12-a)

Cpt. Alexandru Papana a capotat
în momentul când vroia să decoleze de pe aerodromul din Miami, pentru a-şi continua raidul spre America de Sud

Pilotul român şi însoţitorul său, aviatorul american Mac Constant au scăpat neatinşi

Miami, 18. — Cpt. Alexandru Papana care în ziua de 15 Octombrie decolase de pe aerodromul Floyd Bennett de lângă New-York, spre a efectua un raid New-York—Bucureşti, prin America de Sud, a trebuit să renunţe la acest proect, după ce ajunsese cu bine aci.

Intr'adevăr, cpt. Alexandru Papana efectuase în condiţiuni optime prima etapă a raidului: New-York—Miami.

De aci el urma să plece spre Brazilia de unde intenţiona să sboare peste Atlanticul de Sud, între Natal şi Dakkar.

UN ACCIDENT

Căpt. Al. Papana a trebuit să-şi întrerupă însă raidul căci, în momentul când încerca să decoleze de pe aerodromul local, cu destinaţia Brazilia, avionul a capotat.

Cpt. Alexandru Papana şi co-echipierul său, aviatorul american Mac Constant, au scăpat neatinşi.

Avionul a suferit serioase avarii: i s'a rupt elicea şi trenul de aterisaj, fiind pus în imposibilitate de a continua raidul.

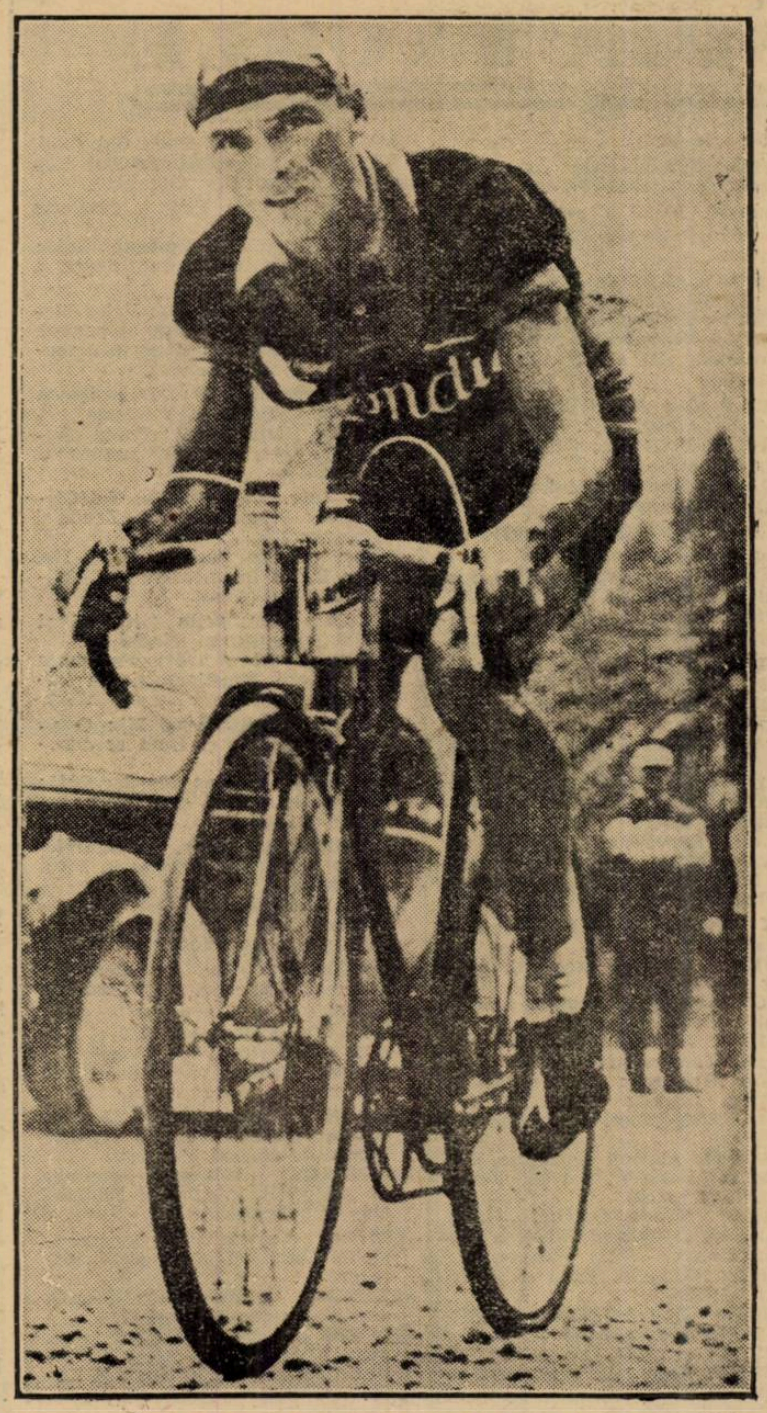

Valetti, câştigătorul turului Elveţiei

In unanimitate
D. I. Pucerea a fost amnestiat

Comisia de arbitri a ligii de sud, judecând apelul d-lui I. Pucerea, în procesul d-sale cu d. I. Ceaureanu, a admis incidentul ridicat de d-sa şi conform deciziei publicată în Rombolul cu nr. 28 din 1 Aprilie 1938, l'a amnistiat.

Deciziunea a fost dată în unanimitate.

Juventus va angaja un antrenor străin abia la primăvară

In legătură cu proectul clubului Juventus de a-şi angaja un antrenor străin, s'a scris destul de mult şi variat.

E cert că la Juventus s'a pus şi se pune încă această problemă, dar soluţionarea ei nu se va face decât anul viitor, la începutul sezonului de primăvară.

Antrenorul nu poate fi angajat acum din motive bugetare, care nu permit înainte de iarnă încărcarea cu noi cheltueli.

România ocupă primul loc în clasamentul balcaniadei de tir

Sofia, 18. — Oficialii Balcaniadei de tir, desfăşurată aci, s'au întrunit astăzi spre a redacta procesul-verbal al întâlnirilor şi a stabili clasamentul general al importantei competitţiuni.

Coroborându-se toate rezultatele obţinute de reprezentanţii fiecărei naţiuni participante, s'a obţinut următorul clasament general:

1. ROMANIA, 1166 lovituri.
2. Grecia, 1156 lovituri
3. Bulgaria, 1106 lovituri.

A. B. A. în dilemă

Amatorii englezi au declarat grevă pentru mai multe luni

O mare parte a boxeurilor amatori englezi a luat hotărîrea să nu activeze timp de câteva luni de zile.

A. B. A (Amator Boxing Association—Federaţia de box amator) este acuma în mare dilemă, cu atât mai mult, cu cât la 2 Decembrie, selecţionata amatoare a Angliei are de susţinut şi un match internaţional cu Irlanda.

Football

4.21.81

este noul număr de telefon al redacției ziarului nostru

Hotărîrile de aseară
ale comisiei campionatului național

Comisia campionatului național întrunită aseară la F. R. F. A. a luat următoarele decizii:

Matchul Prahova — A. S. Constanța a fost amânat la o dată care se va fixa ulterior din cauză că la aceeași dată se va disputa la Ploești matchul Tricolor C.F.P.V.—U.D.R.

S'a admis cuplarea matchurilor Stăruința—Universitatea și C.A.O.—Vulturii la Oradea.

Orașul Galați fiind în zona manevrelor, matchul D.V.A.—Textila, care trebuia să se dispute acolo Duminică, a fost amânat la o dată ce se va fixa ulterior.

Contestațiile grupărilor D.V.A. și Mihai Viteazul au fost respinse, prima ca netaxată, iar secunda ca neîntemeiată.

Având în vedere că gruparea Textilă M.V. (Iași) a jucat suspendată se anulează rezultatul de pe teren (5:1 pentru Textila) și se omologhează matchul cu 3:0 pentru Jahu.

Se anulează ca netaxată contestația grupării Dragoș Vodă la jocul cu Victoria C.F.R.

Se respinge contestația grupării Industria Sârmei la jocul disputat la 4 Sept. 1938 ca gruparea Victoria din Careî deoarece liga de nord a făcut cunoscut că Victoria și-a achitat datoria înainte de data matchului.

Se omologhează jocul Prahova-Telefon Club din 18 Sept. 1938 cu rezultatul de pe teren deoarece comisia de transferări a referit că jucătorul Iliescu N. este bun legitimat pentru Telefon Club.

Se amână pentru 25 Oct. 1938 judecarea contestației grupării Rapid la matchul cu Tricolor C. F.P.V.

Reclamația grupării Traian (Tighina) contra arbitrului jocului cu Textila M. V. se înaintează C.C.A. pentru a dispune.

Se ratifică delegația dată de gruparea C.F.R. (Simeria) d-lui N. Paplică.

Având în vedere că din raportul arbitrului matchului Venus-Rapid reese că jucătorilor grupării Rapid li s'au adresat cuvinte jignitoare de către președintele Venusului și că d-sa este totodată și vicepreședintele F.R.F.A.

Comisia nu se găsește competentă a judeca acest caz și decide a se înainta dosarul secretariatului general cu rugămintea să bine voiască a-l repartiza forului competent care să decidă.

Din cauza matchurilor cu Ungaria

Programul divizionar A și B
a fost modificat

In urma faptului că matchul România-Ungaria nu s'a disputat, programul campionatului național atât, divizia A cât și B a fost modificat.

Iată-l mai jos în noua sa alcătuire:

23 Octombrie 1938.
DIVIZIA A.

Juventus — Gloria.
Ripensia — Sportul Studențesc
Venus — Victoria
Tricolor — U. D. R.
Carpați — Rapid.
Amefa — Chinezul.

DIVIZIA B.
Sporting — Mihai Viteazul
Victoria — Gloria
Traian — Dragoș Vodă.
Iahn — H. L. A.
D. V. A. — Textila.

A. C. F. R. — Macabi.
Telefon Club — Mociornița
Dacia — Franco Română.
Unirea — Turda.

Monopol — Mureșul.
Victoria — Crișana
Industria Sârmei— A.C. F. R.
S. G. S. — Tricolor
Stăruința — Universitatea.
Rovine — Craiovan.
C. F. R. — Jiul.
Unirea — Soimii.
Minerul — C. A. M. T.
Vulturii — C. A. O.

30 Octombrie 1938.
ROMANIA — CEHOSLOVACIA și CUPA ROMANIEI.

6 Noembrie 1938
DIVIZIA A.
Rapid — Sp. Studențesc.
Venus — F. C. Carpați.
Chinezul — Juventus.
Gloria—Tricolor.
U. D. R. — Amefa.
VICTORIA — Ripensia.

DIVIZIA B.
Textila — Mihai Viteazul.
H. L. A. — D. V. A.
Dragoș Vodă — Iahn.
Gloria C. F. R. — Traian.
Sporting — Victoria
Macabi — A. S. C.
Turda — Prahova.
Fr. Română — Unirea Tricolor
Mociornița — Dacia.
A. C. F. R. — Telefon Club.
Tricolor — Stăruința
Olympia — Universitatea
Crișana — Industria Sârmei
Monopol — Victoria.
C. A. M. T. — Craiovan.
Vulturii — Minerul.
Soimii — C. A. O.
Jiul — Unirea M. V.
Rovine Grivița — C. F. R.

13 Noembrie 1938
CUPA ROMANIEI—DIVIZIA A, și cei nescoși din divizia B.
Etapa va fi fixată după consumarea etapei de Cupa Rom. dela 30 Octombrie.
DIVIZIA B.
20 Noembrie 1938.
Venus — U. D. R.
Juventus — Carpați.
Ripensia — Chinezul.
Victoria — Amefa.
Tricolor — Sportul Studențesc.
27 Noembrie 1938
Juventus — Tricolor.
Chinezul — Victoria.
Gloria — Amefa.
Carpați — Ripensia
Sportul Studențesc — Venus.
U. D. R. — Rapid.
4 Decembrie 1938
U. D. R. — Juventus.
Sp. Studențesc — Chinezul.
Rapid — Victoria.
Ripensia — Victoria.
Ripensia — Gloria.
Amefa — Carpați.
Tricolor — Venus.

Shooturi și bare

LICEUL INDUSTRIAL—VICTORIA 4-1 (3-1)

Constanța, 18. — Pe terenul „Victoria" s'a jucat un match amical de foot-ball, între echipa liceului Industrial și Victoria.

Matchul a fost arbitrat de d. Bibi Smărăndescu și a fost disputat într'un ritm viu.

S'au remarcat tinerii echipieri ai liceului Industrial, care pe lângă o deplină disciplină au dat dovadă și de multe calități sportive, datorită în mare măsură și antrenamentului la care i-a supus d. prof. comandant Ștefan Venea.

Victoria a prezentat o echipă secundă, care n'a putut ține piept elanului elevilor, astfel că matchul s'a terminat cu rezultatul de 4—1 (3—1).

FORMAȚIILE

Liceul Industrial: Neagu (Alexandru), Abdul, Badea, Ruxandra, Diba Voiculescu, (Gabrowschi), Alexe, Panait, Panaitescu, Ferendino și Pârvan.

Victoria: Bâltaru, Adamopol, Purea, Pastiu, Preda, Barbu, Ionescu, Chițu, Amărică și Martin.

LICEUL HURMUZACHI — LICEUL PARTICULAR 4-2 (3-0)

Rădăuți, 18. — Pe terenul „Harwiruh" s'a desfășurat matchul de foot-ball interșcolar, între liceele Hurmuzachi și Particular. După un match dur, primii și-au însușit victoria cu 4—2 (3—0).

Au marcat pentru învingători Niculescu (2) și Marchidanu (2), respectiv Mire și Engster.

Lic. Hurmuzachi: Sachelarie, Grigorescu, Leontin, Șindelar Marcu, Popescu, Niculescu, Lehrer, Marchidanu, Sadow și Șimot.

FORMAȚIILE

Lic. Particular: Lang, Polacek, Warșanovsky, Jehner, Kerș, Covacz, Gugelsperger, Eugster, Mirl, Coby și Kornelson.

A arbitrat d. prof. Lucasievici.

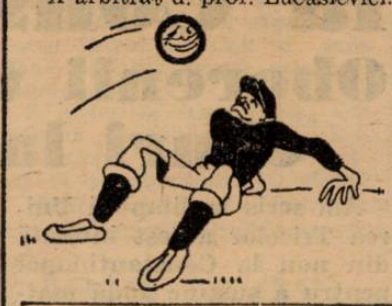

F.R.F.A., la cererea cehilor,
va propune un match
Cehoslovacia A-România A
la 4 Decembrie

Eri am scris că F. R. F. A. va renunța la matchul cu Cehoslovacia, care trebuia să se dispute la Praga la 38 Octombrie. Și aceasta pentrucă cehii n'au dat nici un semn de viață până acum.

Iată însă, că eri s'a primit o telegramă din partea federației cehoslovace cu următorul conținut:

„Matchul dela 28 Octombrie probabil imposibit stop, propuneți alte date pentru acest an".

Federația a luat act de acest răspuns și, după cum suntem informați din sursă oficială, va propune în sensul dorit de cehi.

Adică, va propune data de 4 Decembrie, prima Duminică după terminarea turului divizonar.

Această propunere va fi făcută cunoscută la Praga în cursul zilei de astăzi, odată cu contramandarea jocului.

C.C.N. a cuplat din oficiu
matchurilor divizionare de Duminică

In cursul zilei de eri au început tratativele pentru cuplarea celor două matchuri divizionare de Duminicq din Capitală: Venus—Victoria și Juventus—Gloria.

Venus este pentru cuplaj, dar pune o condiție, destul de justificată: Victoria să primească în plus peste cota obicinuită, o indemnizație specială.

Juventus și Gloria însă, nu acceptă această condițiune și pentrucă cuplajul se va face în orice caz (deoarece, conform regulamentului, necuplarea n'a fost anunțată cu 8 zile înainte), nu mai duc tratative.

C. C. N. a decis cuplarea din oficiu.

Insă Venus va introduce apel contra deciziei C. C. N.-ului.

Bună dispoziție
la antrenamentul de eri al Rapidului

Stadionul din Giulești a găzduit eri după amiază obicinuitul antrenament al grupării Rapid.

La acest antrenament au participat absolut toți jucătorii primei garnituri.

Firește că, după un rezultat și un joc ca acela de Duminică, a domnit o dispoziție din cele mai bune. Incât fiecare jucător s'a antrenat cu multă plăcere, contribuind la reușita antrenamentului. Nu-i vorbă că acesta a fost ușor, mai mult de condiție fizică.

De altfel, e de subliniat că tot eri s'au plătit jucătorilor primele, ceea ce — indiscutabil — a contribuit la buna dispoziție.

Rapid va face Joi, adică mâine, un nou antrenament în vedera matchului cu F. C. Carpați. Feroviarii vor deplasa la Baia Mare aceeași formație ca și Duminică. Anume:

Negru — Wetzer, Lengher — Vintilă, Rășinaru, Rafinsky — Bogdan, Moldovan, Auer, Baratky, Cueðan.

Cum se vor elibera în viitor
foile de arbitraj

Comisiunea districtuală aduce și pe această cale la cunoștința tuturor grupărilor, proprietare de terenuri, din cuprinsul districtului București, următoarele:

Intrucât în ultima vreme s'a constatat că sistemul distribuirei și reprimirei foilor de arbitru întrebuințat azi nu a dus la rezultate practice și a cauzat o seamă de neajunsuri atât grupărilor cât și comisiunilor, cu începere dela 22 Octombrie crt. și până la noui dispoziții foile de arbitru ale jocurilor districtuale nu vor mai fi înmânate decât delegaților sau intendenților grupărilor proprietare de terenuri și nu vor mai fi restituite decât numai de aceștia.

In scopul unei bune funcționări fiecare grupare proprietară de teren este obligată să-și trimită la sediul districtului Sâmbătă între orele 11—13 și 17—19, delegatul, sau intendentul terenului, sau un alt membru acreditat prin adresă oficială pentru ridicarea foilor necesare jocurilor ce se vor disputa a doua zi pe arena respectivă.

Aceștia vor ridica foile numai pe baza unei semnări de primire în condica special înființată și le vor preda numai prin notare în acest sens, tot în această condică.

Neprezentarea delegaților pentru ridicarea foilor și nerestituirea foilor în 48 ore de la ziua jocului se vor sancționa cu amendă fixă și ireductibilă de:

500 lei pentru prima abatere; 1000 lei pentru cea de a doua; suspendare pentru cea de a treia.

Fac excepție foile de arbitru pe care d-nii arbitri ar vrea să le predea personal după joc și pe care aceștia ar avea de scris rapoarte mai amănunțite.

In acest caz d-nii arbitri vor lăsa o notă de primire a foii și licențelor ridicate, iar delegatul terenului va prezenta nota d-lui arbitru pentru descărcare, în locul foii de arbitraj.

Având în vedere că Miercuri 26 Octombrie a. c. nu este sărbătoare legală, grupările cari nu se pot prezenta la jocurile programate pentru această dată, sunt rugate a înștiința — despre aceasta — secretariatul districtului cel mai târziu astăzi Miercuri 19 crt. orele 17.

Secretar General,

C. CHIRICEANU

După luptă...

Fără Humis, Bodola și Sfera
și cu Ploeșteanu, spectator,
Venus a făcut eri un sever antrenament de condiție și mingie
A participat, în schimb, Albu

Lucrurile s'au liniștit destul de repede după marea „bătălie", care s'a desfășurat Duminică.

Liniștea, care stăpânește imensele tribune goale, parte să fie chiar anormală.

In schimb, mișcarea și însuflețirea depe teren dau arenei un puternic semn de viață.

Căci într'adevăr, antrenamentul de eri al Venusului se caracterizează prin două aspecte puternice: severitate și mișcare.

LIPSESC VEDETELE INAINTARII

O altă caracteristică, ultimă și tristă urmă a matchului de Duminică, este aceea că la antrenamentul de eri, Venus „n'a avut" tripletă.

Humis lovit serios n'a venit la antrenament.

Bodola face antrenament azi, căci eri a fost învoit să plece la Brașov pentru a-și aranja unele chestiuni familiare, iar Ploeșteanu are glezna stricată și este numai spectator.

PARTICIPA IN SCHIMB ALBU

In afară de tripletă, se înregistrează și absența lui Sfera.

Sfera a făcut însă antrenament la ora 13, deoarece Marți după amiază are serviciu și nu poate lipsi.

In schimbul acestor absențe, se antrenează Albu, care este complet restabilit și va juca în mod sigur, Duminică în contra Victoriei (Cluj).

O POARTA CA PE „CAMP"

Antrenamentul a început cu exerciții ușoare de extindere a mușchilor. După cele zece minute, cari au început să devină tradiționale, urmează o serie de sprinturi scurte.

In acest timp pe una din laturile terenului s'a făcut o poartă din haine „ca pe câmp", care în mijlocul instalațiilor moderne pare ca o diligență lângă un aerodinamic.

Apără Iordăchescu și trag Petea Vâlcov, Beffa și Ene.

Pe cealaltă latură a terenului David face antrenament de degajeri de mână.

Mingia o „stopează" Negrescu, care cu această ocazie se exersează și el în degajerile de pe loc.

In răstimpurile libere Ianossy vine și corectează stilul uneori defect al lui David.

UN TUR „DE LA NOI"

Un fluerat scurt și sprinturile au încetat. Jucătorii s'au strâns roată pe cercul de centru și urmează antrenamentul de cap.

Figura următoare este însă mult mai interesantă.

In fir indian, jucătorii sunt obligați să paseze cu capul mingia partenerului din spate.

Mișcarea e continuă și această probă de tehnică înaintată este absolvită cu succes.

Dar mai ales cu ușurință.

PLOEȘTEANU

„Numărul" se termină și urmează ocolul terenului. Dar numai pentru Gain, Demetrovici, Bărbulescu și Ionescu Grum.

Numiții ocolesc terenul de două ori din „porunca" antrenorului și un tur „dela ei". (spune Gain).

Este un fapt îmbucurător constatarea că jucătorii noștri au început să-și dea seama de lipsurile lor și de importanța matchurilor, pe care le au de susținut.

Demetrovici a fugit în training, pentru a mai „lăsa" ceva din kilogramele, cari îl împiedică să-și revină la forma din trecut.

UN CAREU DE HALFI

Intr'un colț — în timp ce toată lumea se distrează cu mingia — halfii au făcut un careu și fac exerciții de aruncări de out.

Se remarcă prin distanța, la care trimite mingia, Demetrovici, iar prin eleganța mlădierii, Bărbulescu.

Se lasă întunerecul și pe teren activitatea se liniștește gradat.

Unul câte unul, sau în grupuri de câte 3-4, jucătorii părăsesc terenul îndreptându-se spre vestiare unde-i așteaptă masseurul.

PE ORZA IL DOARE PICIORUL

In culoarele, care duc spre vestiare, Orza se plânge că-l doare piciorul.

Domnul Eladescu îl aude

BODOLA

și chiamă imediat pe Ianossy și Wester, cărora le reproșează

HUMIS

faptul că Orza nu a fost dus încă la medic.

Tonul vice președintelui negrilor este supărat.

Și, în orice caz, o strălucită dovadă de grija părintească, pe care o poartă jucătorilor.

Urmarea a fost că Orza e dus imediat după masaj la medic.

IMPRESIE FINALA

Dacă vezi un antrenament al Venusului, acesta îți lasă în primul rând, impresia de forță și organizare.

La antrenamentul de eri, această impresie, de totdeauna, a fost completată cu aceea a unei seriozități grave, care se putea citi pe figura tuturor jucătorilor.

O mentalitate sănătoasă și eficace în lupta acestui campionat mai încâlcit ca niciunul altul.

Pentru că nu au tras la poarta A.M.E.F.A.-ei, roș-albaștrii au tras eri o oră, la antrenament
Vor intra în echipă Oană, Sadowsky și Zăinescu

Eri după amiază, pe terenul A. N. E. F., Juventus și-a făcut antrenamentul săptămânal sub conducerea lui Braun și în prezența d-lor căpitan Herter și Sever Alexandrescu.

SEVERITATE

Nota generală a antrenamentului de eri a fost severitatea exercițiilor și gravitatea cu care le-au executat jucătorii.

La acest antrenament au participat toți jucătorii afară de Cotruță și Schira, cari au fost serios loviți în matchul dela Arad.

„FACEȚI ZID BAIEȚI!"

Strigătul acesta îl auzim ori de câte ori arbitrul a dictat o lovitură de pedeapsă în apropierea careului de șeasesprezece metri.

Antrenamentul de eri a fost o severă lecție de modul cum se face zidul în fața porții.

Incepând cu diferite exerciții de gimnastică ușoară, a continuat cu exerciții de zid și apoi diferite lovituri libere.

O ORA, LA O POARTA

După un scurt antrenament de cap, înaintașii au tras la o poartă timp de o oră.

La Arad, aceasta a fost principala insuficiență a atacului juventist

A tras de foarte puține ori la poartă și atunci destul de slab.

In timpul acestei ore, în care cei doi portari au plonjat și au prins de nenumărate ori, înaintașii au tras din cele mai variate poziții.

Impresie generală: Theimer va avea grozav de lucru în matchul de Duminică.

Toți „asediatorii" s'au arătat în admirabilă dispoziție de shoat chiar și Prassler, care a fost acuzat de indolență.

SCHIMBARI IN ECHIPA

S'au comportat extrem de bine Sadowsky, Oană și Zăinescu.

După modul cum s'au mișcat, este mai mult decât sigur că cei trei jucători își vor relua locul în prima echipă.

S'a mișcat deasemenea foarte bine și Petrescu, care probabil că se va restabili complet până Duminică, astfel că își va face reintrarea contra Gloriei.

Ținând seama de toate aceste lucruri, deși până la matchul de Duminică mai pot interveni multe schimbări, contra arădenilor Juventus va alinia următoarea echipă:

Sadowsky, Cotruță, Dragomirescu; Petrescu, Micu, Brandabura, Oană, Dunăreanu, Zăinescu, Prassler, Naciu.

Sp. Studențesc
a făcut eri antrenament

Sportul Studențesc susține Duminecă încă un match greu la Timișoara în fața Ripensiei.

Universitarii privesc acest match cu multă seriozitate și se pregătesc intens.

Eri după amiază, studenții au făcut antrenament pe arena A. C. S. A.

Au fost prezenți toți jucătorii cari s'au antrenat sub supravegherea lui Doba.

Eri Doba s'a ocupat minuțios de condiția fizică, utilizând foarte puțin balonul.

Gică Popescu a fost antrenat special împreună cu noua achiziție a studenților care va juca probabil Duminecă la Timișoara în postul de centru înaintaș.

Joi va avea loc tot pe arena A. C. S. A. al doilea și ultimul antrenament în urma căruia va fi alcătuită echipa care va face deplasarea la Timișoara.

Football

● *Comisiei de arbitri a ligii de Sud compusă din d-nii Jean Petrescu președinte și Trandabur, Busa, Bauer și Tică Iliescu membrii, i s'a prelungit mandatul pe încă un an.*

● *C. S. Vergu convoacă pentru Miercuri 19 crt., toți jucătorii la antrenament pe terenul „Parcul Călărași" la ora 3.*

La ora 8½ se va ține ședință la sediul clubului.

● *„L. P. N." convoacă pentru azi Miercuri 19 Octombrie a. c., orele 15 precis, pe terenul Unirea-Tricolor pe toți jucătorii, în vederea antrenamentului.*

● *Din cauză că matchul România B — Cehoslovacia B nu se dispută la 30 Octombrie, la această dată va fi programată etapa diviziei A dela 6 Noembrie. In niciun caz nu se va da exclusivitate Cupei României.*

❖

LICEUL ALEX. LAHOVARY — LICEUL RADU GRECEANU 3-0

R.-Vâlcea, 18. — Pa stadionul „Zăvoiul" de aci, în fața unei asistențe de cc. 500 spectatori, s'a jucat matchul interșcolar între echipele reprezentative a sportului școlar din localitate și Slatina. Echipele, la fluerul d-lui arbitru Belici, s'au prezentat astfel:

Lic. Alex. Lahovary: Florescu, Mihăescu, Prădatu, Predeteanu, Trutzescu, Tomescu II, Vasiliu, Stroe II, Tomescu I, Plesoianu și Stroe I.

Lic. Radu Greceanu: Dejoianu, Bărbulescu, Cocuz, Crinu, Dogaru, Rădulescu I, Enăchescu, Voiculescu, Diaconescu, Zeveleanu, Rădulescu II.

Punctele au fost marcate de: Tomescu Horia, Vasiliu și Ploeșteanu.

Arbitrajul d-lui Bébé Belici a fost autoritar.

S'au remarcat dela lic. Alex. Lahovary: Frații Stroe Trutzescu și Mihăescu. Dela învinși s'au remarcat Coenz și Diaconescu.

● Gruparea Venus a făcut apel contra deciziei C. C.

ALBU

N.-ului prin care Albu fusese sancționat.

*

Preston North End a făcut o bună achiziție în persoana lui Alex. Miller, half. centrul de rezervă al lui Celtic din Glasgow.

Noul jucător urmează să ocupe locul lui Tom Smith, rănit grav, după cum se știe cu ocazia turneului continental al lui Preston, la Praga.

Duminică la Băneasa

Două probe clasice: Premiile Cantacuzino și Vivian

Campionatul de viteză al turfului. — Intreceri semnificative — Concurenții probabili la start

Seria curselor clasice continuă la Băneasa.

Duminecă sunt programate două probe însemnate: premiile Cantacuzino și Vivian. Câteva însemnări referitoare la aceste dispute se impun. Mai ales referitor la premiul Vivian, o alergare de o deosebită semnificație și atracție.

Campionatul de viteză al turfului

Pentru premiul Vivian se pot face cele mai elogioase anticipări. Semnificația lui este netăgăduită. Această alergare are menirea în primul rând să desemneze pe cel mai iute cal al turfului. In al doilea rând, ea este prima cursă în care vârstnicii se întâlnesc cu mânjii. Deci ne va edifica în privința raportului de forțe dintre aceste două categorii de alergători.

După cum lesne se poate constata din lista concurenților probabili, listă pe care o publicăm mai jos, vor fugi cei mai autorizați exponenți ai celor bătrâni și ai doi anilor.

Primii vor fi autoritar reprezentați prin Stop, elogios recomandat de trei facile succese consecutive, Mitsouko III, cea mai bună iapă din epoca postbelică și Glumeț iar tineri prin Cornița, prezumtiva campioană a generației.

Cât de atrăgătoare va fi o întrecere între asemenea elemente, este inutil să mai arătăm noi. Va fi o dispută demnă de o cursă clasică.

PREMIUL CANTACUZINO

Premiul Cantacuzino este o reeditare a premiului Arcului de Triumf cu deosebire că distanța este de astă dată cu 600 de metri mai lungă decât data trecută și că Buburel este mai favorizat la greutate. In asemenea condițiuni, premiul Cantacuzino este departe de a fi o cursă fugită, știut fiind că parcursul mai lung favorizează pe Buburel.

CONCURENȚII PROBABILI PREMIUL VIVIAN

Mont Blanc 52½ ?
Marche en avant 61½ G. Enescu.
Glumeț 62½ N. Ilinca.
Weekend 58½ x
Stop 60 Cristea R.
Răvaș 61½ J. Gill.
Mitsouko III 61 R. Vincent.
Cornița 51 A. Cucu.

PREMIUL CANTACUZINO

Naplom 64 N. Ilinca.
Răsfățat 52½ M. Mullot.
Buburel 59½ R. Vincent.
Necaz 46 Crișan.

Inscrieri în cursele de galop

BANEASA: Ziua XIII-a Duminică 23 Oct.

PR. BUZAU, Hcp. vânz. 1300 m. — 20.000 lei

Marius, Jessica, Răstel, Credința, Răzleț, Calafa, Minunat, Hotoalca, Biribi, Cărăbuș, Baby I, Licurici, Sukoro, Bâbuca.

PR. BUZDUGAN, W. Hcp. 1700 m. — 25.000 lei

Boccacio, Marmara, Afurisit, Gluma, Don Basil, Natașa, Răzleț, Caiafa, Korvin, Sfârlează, Hop și eu, Naum, Silver Print, Hotoalaca, Banu Oltenici, Lăpușneanca, Li, Costinel, Zori de Zi II, Necaz, Meșteru Manole, Frunză, Puișor.

PREMIUL ZORI DE ZI 1200 m. — 80.000 lei

Favorit	55
Doinița	53½
Bock	57
Ciocârlan	55
Mazeppa	53½
Tricolor	55
Nae	55
Blank	55

PREMIUL CANTACUZINO 3000 m. — 80.000 lei

Naplom	64
Răsfățat	52½
Buburel	59½
Necaz	46

PREMIUL CH. VIVIAN 1300 m. — 100.000 lei

Mont Blanc	52½
Marche en Avant	61½
Glumeț	62½
Weekend	58½
Stop	60
Răvaș	61½
Mitsouko III	
Cornița	51

PR. CHARBONNIER 1500 m. — 25.000 lei

Ștefania	51½
Onuța	48½
Don Basil	56½
Răstel	50
Natasa	48½
Goblin	51½
Giovani	51½
Caiafa	46
Carmen	52½
Brânceni	54
Korvin	57½
Tuluța	54½
Glumeț	56½
Naum	46
Minunat	45½
Baba Novac	51
Biribi	55½
Loti	46
My Lass	55
Monette III	54
Necaz	56½

PR. FRASIN, Hcp. 1800 m. — 35.000 lei

Afurisit, Gluma, Onuța, Rubin, Goblin, Marcella, Spătar, Codru, Magnat, Hop și eu, Silver Print, Baba Novak, Menelik, Banu Oltenici, Glorietta, Hazliu, Li, Meșteru Manole, Frunză, Kasandra.

Monte și partanți probabili

Băneasa: Ziua XII-a, Joi 20 Octombrie

PREMIUL CETATEA ALBA 1000 metri (L.D.)
Pr. I 20000, II 4000, III 2000, IV 1000 lei
Alergare de vânzare

Marius	60	R. Cristea
Feldas	44	Gr. Crișan
Razor	49	Logofătu
Vișina	53½	Mullot
Baby	39½	Florescu
Elada	54½	G. Enescu
Belea II	41½	Oprescu

PREMIUL SINAIA, 1600 metri (P. V.)
Pr. I 25000, II 5060, III 2500, IV 1200 lei
Repriza I-a

Cin'te ține	62	x
Menelik	61½	0
Monette III	60	0
Baba Novak	60	?
Don Alberto	57	Cucu
Elada	55	0
Sukoro	54	Logofătu
Goblin	52½	x
Silver Print	52½	Mullot
Brânceni	52	x
Getta	52	Hușuleac

Repriza II-a

Drapel	62½	0
Marmara	61½	Gosztony
Mayar	55½	R. Cristea
Banu Oltenici	54½	G. Enescu
Elvira	54½	Iosza
Puișor	53½	Vincent
Costine	53½	V. Hușuleag
Li	53	Tănase
Boshko	53	x
Naum	52½	Mullot
Răzleț	47	Logofătu
Cărăbus	45	x

PREMIUL VRANCEA, 1100 metri (L. D.)
Pr. I 25000, II 5000, III 2500.

Mont Blanc	54½	R. Cristea
Povestea	56	Gill
Cremene	51½	Thiess
Zamfira	51½	V. Hușuleag
Cocotte	53	Cucu
Mazepa	59	Tănase
Micșunea	53	0
Balyhoo	53	0

PREMIUL BRANEȘTI, 2200 metri (P. V.)
Pr. I 30.000, II 6000, III 3000, IV 1500 lei
Alergare mixtă

Magnat	56½	Ilinca
Nacelle d'Or	47	Crișan
Glorietta	56½	Gill
My Lass	55	Cucu
Hazliu	58	x
Șerban	61½	V. Hușuleag

PREMIUL FINLAS, 1200 metri (L. D.)
Pr. I 30.000, II 6000, III 3000, Handicap

Ticu	60	Gosztorny
Conița II	57	Cucu
Străjer	57	x
Tricolor	57	?
Halmei	55	x
Traviata	54½	Urdăreanu
Smeu	54½	Ilinca
Etiquette	54	Iosza
Stăpân	54	Vincent
Bécasse	52½	x
Sulița	50	Crișan
Magicienne	50	Logofătu
Fioretta	49	x
Golanca	48	Oprescu
Olaf	47½	0
Melitta	47	x
P'tit Noir	45½	Thiers
Harar	45	0
Dictator	43½	Florescu

PREMIUL SIRIUL, 1200 metri (L. D.)
P.. I 30.000, II 6000, III 3000, IV 1500 lei.

Carthago	68	0
Glumeț	63	Ilinca
Furtuna	59	Ilinca
Monette III	58	Vincent
Bondar	56	Mullot
Biribi	56	Cucu
Balsors	55½	R. Cristea
Sukoro	51½	0
Getta	50	0
Korvin	47½	0

O importantă etapă hipică

TRAPUL ROMÂNESC

trece de azi sub o nouă și admirabilă conducere

Alergări de potențată atracție. Participă principalele vedete ale turfului. 84 de concurenți în 9 probe

Pentru trapul românesc ziua de azi constitue o dată. O dată foarte importantă.

Se știe că hipodromul Floreasca și-a încheiat activitatea. Acestui hipodrom i se va da o altă destinație.

La destinele alergărilor de trap va veghea, începând de azi, numai Societatea hipică română căreia, prin dispariția S.N.I.C.-ului, îi revine și calitatea de societate conducătoare

Pentru acei cari au urmărit activitatea acestui for, o activitate de un an și ceva — interval scurt — în care însă s'au realizat lucruri mari, pentru toată lumea care cunoaște situațiunea și pentru toți iubitorii calului de trap, desigur e o veste imbucurătoare.

Sunt cunoscute realizările societății hipice de trap, sunt cunoscute principiile de sănătoasă concepție hipică de cari sunt animați conducătorii hipodromului Băneasa Trap și iarăș sunt cunoscute perfectele condițiuni de modern utilaj în care se desfășoară alergările pe acest câmp de curse.

Trapul, a cărui rapidă ascensiune este notorie, intră deci sub o conducere de care simțea de mult nevoia.

Am găsit necesare aceste precizări, pentrucă în sânul unei părți a proprietarilor domnește oarecare neliniște în urma lichidării S.N.I.C.-ului. Dacă această neliniște ar fideterminată numai de teama că interesele și viitorul trapului sunt periclitate, am găsi-o desigur justificată. Câtă vreme însă se găsește o tutelă atât de admisibilă — Societatea hipică română, — o instituție care s'a afirmat prestigios și cu salutare efecte, îngrijorarea nu își are locul.

Ne permitem deci să atragem atențiunea proprietarilor, că mișcarea trăpașă nu este periclitată câtuș de puțin.

Dimpotrivă, îi sunt rezervate zile de mare glorie pentru realizarea cărora în afară de eforturile și solicitudinea societății organizatoare, lucruri de cari suntem siguri, este nevoe, e drept, de o sportivă atitudine din partea proprietarilor, precum și de concursul lor.

Trapul deci trece exclusiv în atribuția societății hipice române.

Convinși fiind că forul prezidat de d. general Ilasievici va ști să facă față situațiunii, continuând cu aceiaș desinteresare și același brio de până acum, terminăm cu urarea de rigoare: INTR'UN CEAS BUN!

Trecând la analizarea programului, după cum am mai scris și eri, dela început vom recunoaște că el este de natură să satisfacă cele mai exigente pretențiuni, conținând toate atributele necesare succesului. Concurează pentru aceasta o serie de atracții de seamă.

In primul rând reținem participarea vedetelor de seamă ale turfului nostru.

Astfel în premiul Ripensia vor concura o serie de trăpași consacrați precum Roland D., fost campion al turfului, meritoasa Opanka, Voraus și Hanibal II. In perspectivă o întrecere pasionantă.

Premiul Rapid deasemeni se impune prin calitatea concurenților. Precizăm astfel că vor fugi Amilkar, deținătorul recordului român, Little Orphan o iapă de mare valoare, excelenta Jade și Josedale Margot.

Reprizele handicapului Venus, abil întocmit de d. Zagrebelny sunt veritabile șarade. Probabil că vom asista la spectacole reușite.

Mai remarcăm premiul Amefa și premiul Victoria.

Marele număr de concurenți — vor fugi 84 de cai în 9 probe — constitue o garanție suplimentară de succes.

PREMIUL CARPAȚI

Este dificilă marcarea unei performanțe în această alergare.

Numeroșii concurenți cari vor alerga și faptul că sunt neconfirmați sunt impedimente serioase. Santuța are câteva comportări meritorii la activ. Totuș misiunea ei este dificilă. Deoarece va avea de ocolit un pluton numeros. Românaș care a mișcat în cursa de debut este capabil să ne rezerve o surpriză. Acelaș lucru îl poate face și capricioasa Taina.

Indicăm: SANTUȚA, Românaș, Taina.

PREMIUL AMEFA

In lupta finală vor conta Hollo, Arvuna și Mohor. Prima, de când a trecut în antrenament la Fischer, a progresat simțitor. Aceasta nu înseamnă că are de susținut o alergare facilă. Dimpotrivă, amelioratul Mohor chiar dându-i 60 de metri rămâne cu o apreciabilă șansă. Arvuna în ipoteza că va scăpa de galop, este și ea o concurentă cu serioase veleități.

Indicăm: HOLLO, Mohor, Arvuna.

PREMIUL JUVENTUS

Luntraș la reintrare a fugit bine. Foarte bine chiar, dacă avem în vedere că se prezenta cu un lucru sumar. Mai mult decât sigur că între timp roibul și-a perfectat condiția. Și în acest caz este de scomptat succesul lui. Harry Piel este adversarul lui principal. Și fiul lui H. O. este susceptibil de un progres de formă. Igor are șansa a treia.

Indicăm: LUNTRAȘ, Harry Piel, Igor.

PREMIUL RAPID

Se prevede o crâncenă luptă între Amilkar și Little Orphan.

Pensionarul grajdului Sfetera are de partea lui excelenta performanță din premiul Regal. Iar Little Orphan prezintă un remarcabil palmares și primește 80 de metri. Pensionara lui Cerkasoff este însă handicapată de faptul că se pune greu pe picioare. Amilkar și colega lui de grajd Jade s'ar putea s'o depășească cu viteza inițială. Motiv care ne determină să instalăm favorit pe Amilkar.

Indicăm: AMILKAR, Little Orphan.

PREMIUL RIPENSIA

O autentică întrecere de vedete. Opanka, Hanibal II, Voraus și Roland D. prezintă elogioase cărți de vizită. Forma publică este de partea pensionarei lui Cerkasoff. Recent a dispus la egal de Voraus. Reeditarea figurei ar fi normală. Mai periculos decât Voraus mi se pare însă Roland D. cu toate că dă 20 de metri iepei Opanka.

Indicăm OPANKA, Roland D.

PREMIUL CHINEZUL

Brad a concurat bine ultima oară. Un indiciu că este refăcut. In ciuta faptului că suportă un handicap important, victoria lui este probabilă. Rezistență îi vor opune Zenit și Fudul. Ultimul dacă a progresat cât de puțin, poate întrece chiar pe Brad.

Indicăm BRAD, Fudul, Zenit.

PREMIUL VICTORIA

Natașa a figurat în compania câtorva din leaderii generației trei anilor români. Nu credem că Handicap și Sultana cei mai răsăriți din rest s'o învingă.

Indicăm: NATAȘA, Handicap, Sultana.

REPRIZA INTAIA A PREMIULUI VENUS

Pe hârtie este greu de ales ceva. Mai mult prin simplă impresie selecționăm pe Kitty Clair, Voevodul Tiganilor și Pleava. Prima prezintă avantajul clasei. N'ar fi exclus să dispună de roibul d-lor Filipescu cu toate că îi dă 40 de metri.

Indicăm: KITTY CLAIR, Voevodul Tiganilor, Pleava.

REPRIZA A DOUA A PREMIULUI VENUS

Benito H. P. și Torent sunt greu de separat. Torent este mai corect decât Benito H. P. Calitate grație căreia poate obține avantajul. Bonzo, posesorul unei condițiuni impecabile va fi un adversar redutabil pentru amândoi cai mai sus menționați.

Indicăm: TORENT, Benito H. P., Bonzo.

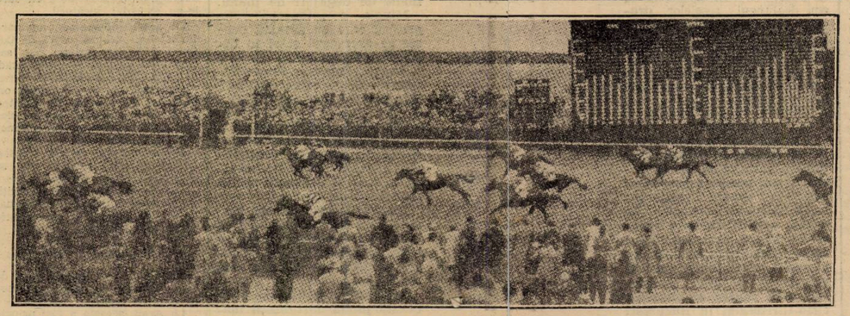

Sosirea în premiul Cambridgeshire disputat la Newmarket și în care Heleniqua a dispus cu un cap de calul francez Khasnadar

I. PREMIUL CARPAȚI—1100 m. Cursă de condiție 8.000, 2.000, 1.000, 500 lei

Cîmbric	1100	Crotenco
Dracu	1100	Slobozenco
Fășneață	1100	K-țky
Miriștea	1100	I. Szabo
Olga	1100	G. Crainic
Românaș	1100	S. Corol
Dolly B.	1100	Gaidaev
Pușa	1100	Borisiac
Cilly Hanover	1140	Pavlic
Taina	1140	Popa
Musculița	1160	Ghinea
Tara	1160	Drăgotescu
Bandit II	1180	Voronin
Eol	1220	Fischer
Santuța	1220	T. Marcu

II. PREMIUL AMEFA—1700 m. Cursă de condiție 9.000, 2.500, 1.000, 700 lei

Florica III	1700	K-țky
Voevod	1700	Crotenco
Primăvara	1720	Pavlic
Hollo	1740	Fischer
Elena	1740	Borisiac
Strengar	1760	V. A-sky
Arvuna	1760	Crainic
Mohor	1800	Gaidaev
Adda Worthy	1820	S. Corol

III. PR. JUVENTUS — 2100 m. Cursă de condiție 9.000, 2.300, 1.000, 700 lei

Puica	2140	D-ra Crist.
Dorka	2140	Grünwald
Harry Piel	2160	Dobrescu
Luntraș	2160	Tassopol
Aventurier	2180	Popa
Igor	2180	Gram
Dolly Worthy	2200	S. Corol
Coconaș	2200	E. Fischer
Ciclop	2200	Slobozenco

IV. PREMIUL RAPID—1700 m. Cursă de condiție 12.000, 3.700, 1.500, 800 lei

J. Margot	1700	Grünwald
Little Orphan	1700	Cerkasoff
Venezia	1720	T. Marcu
Jade	1740	Gaidaev
Amilkar	1780	E. Fischer

V. PR. RIPENSIA—1700 metri Cursă după record 14.000, 4.000, 2.000, 1.000 lei

Blondella	1720	T. Marcu
Hannibal II	1760	Gaidaev
Voraus	1760	Dobrescu
Opanka	1760	Cerkasoff
Roland D.	1780	Grünwald

VI. PR. CHINEZUL — 1700 m. Handicap 8.000, 2.000, 1.000, 500 lei

Craș	1700	Crainic
Deeș	1700	Ghinea
Diadia Lui	1700	Dobrescu
Măgura	1720	Szabo
Vrăjitor	1720	Podoleacov
Pan Worthy	1740	Borisiac
Va-ta	1780	Drăgotescu
Fudul	1780	Slobozenco
Zenit	1780	V. A-sky
Cayaler	1780	N. Ionescu
Spic	1820	Gram
Brad	1820	Fischer

VII. PR. VICTORIA — 2100 m. Handicap 8.000, 2.000, 1.000, 500 lei

Kalifa	2140	M. Pavlic
Izma	2140	Crainic
Mura II	2140	T. Marcu
Handicap	2160	P. Borisiac
Natașa	2160	Cerkasoff
Sultan II	2160	Gaidaev
Sultana	2160	Zabelin
Mura	2160	Szabo
Leu	2200	Marcenco
Livada	2200	D-ra Crist.
Kamaa	2220	Grünwald

VIII. PR. VENUS — 1700 metri Handicap — (Repriza I-a) 10.000, 3.000, 1.500, 500 lei

Friederike	1700	Crainic
Kismet	1720	Tassopol
V. Tiganilor	1720	Grünwald
Pleava	1720	Dobrescu
Giuditta	1740	T. Marcu
Catinca	1740	G. Ghinea
Hercegnó	1740	E. Fischer
Amsel	1760	M. Pavlic
Kitty Clair	1760	Cerkasoff

IX. PR. VENUS — 1700 metri Handicap — (Repriza II-a)

Benito H. P.	1720	Vârlan V.
Ierosca II	1740	Slobozenco
Dorika mea	1740	S. Corol
Torent	1740	Crainic
Bonzo	1760	Grünwald
Primrose	1760	T. Marcu
Naplopo	1780	Dobrescu
Oszlany	1780	Gaidaev
Gretelbub	1800	G. Ghinea

JOCKEY-CLUBUL organizează 6 reuniuni suplimentare în luna Noembrie 1938

Un welter handicap în DOUA REPRIZE, în fiecare întâlnire

S.N.I.C.-ul neorganizând, Jockey-Clubul a luat hotărârea ca să organizeze în Noembrie șase reuniuni suplimentare. Acest lucru l-am publicat în numărul de Luni al ziarului nostru. Azi revenim cu două importante amănunte.

Primul se referă la quantumul sumei care va fi distribuită în premii în acest interval. Referitor la această chestiune deținem din sorginte sigură informațiunea că această sumă va fi mai mare decât aceia oferită anul trecut la Floreasca în Noembrie.

In legătură cu programul, vom adăoga că în fiecare reuniune figurează câte un welter handicap în două reprize.

In curând vom reveni cu alte amănunte.

Informații

DUPA cum se știe, la S.N.I.C. a rămas, din activitatea de galop pe Septembrie, un joc austriac al cărui premiu se ridicase la suma de 68.230 lei. Cum pe acest hipodrom nu vor mai avea loc alergări, s'a hotărît ca această sumă să se aloce premiului austriac dela Jockey Club, care începe Joi la Băneasa. Hotărîrea a și fost comunicată Jockey Clubului.

● AZI la Băneasa se vor da o serie de importante galopuri. Vor fi lucrați concurenții premiilor Cantacuzino și Vivian.

● SE ADUCE pe această cale la cunoștința tuturora că în padoc la Băneasa Trap cu începere de azi nu au acces decât proprietarii cari au angajați cai în cursa respectivă.

● ALERGARILE la Băneasa Trap încep exact la ora fixată pe program. Aceasta pentru a se evita eventualele întârzieri. Deci pariorii sunt rugați să-și angajeze din timp pariurile. Inceputul curselor este fixat pentru ora 14 precis.

● LA BANEASA TRAP se vor lua severe măsuri impotriva conducătorilor cari se vor prezenta în ținută neglijentă sau cari vor aduce caii cu harnașamentul neîngrijit.

● LUNCA a fost trimisă la herghelie.

● LA I. SZABO vor sosi în dresaj yarlingii d-lui colonel Georgescu.

● POIANA, SALCIA și TULPINA sunt pline cu Decision.

● NAPLOM este concurent sigur în premiul Cantacuzino. Campionul turfului va fi încredințat lui Ilinca.

In aceiași alergare, herghelia Scroviște va fi reprezentată și prin Răsfățat care va fi pilotat de Mullot.

● Consiliul de administrație al S.N.I.C.-ului se va întruni Vineri. Cu această hotărâre se vor lua ultimele hotăriri referitoare la lichidare. Probabil să se dea cu această ocaziune și un comunicat oficial în această privință, presei.

Jocul austriac va fi reluat azi la Băneasa-Trap

Societatea hipică română de trap a luat hotărârea de a relua jocul austriac. Un astfel de pariu va începe deci azi. Pentru aceasta, societatea organizatoare oferă un premiu de 30.000 de lei la care se vor adăoga jumătate din taxele cuvenite din vânzarea buletinelor.

Jocul începe cu a doua cursă, premiul Amefa.

Reprizele handicapului Venus sunt la alegere.

Buletinele de participare se pot depune și la centrala pariului Oraș din pasajul Român.

Reuniunile trapului

BANEASA-TRAP

Ziua VII-a, Sâmbătă 22 Oct. a. c. — Program definitiv —

PREMIUL HORAȚIU Conditie — 13.000 lei

1180 Fășneață, Lilia, Mimoza II, Miriștea, Turla, Dolly B., Pușa, Cilly Hanover.
1200 Cimbric, Românaș, Uranus.
1220 Musculita, Taina, Tara.
1240 Bandit II.

PREMIUL SOFOCLE Conditie — 13.000 lei

2100 Florica III.
2120 Ghimp, Hollo, Adda Worthy.
2140 Puica, Harry Piel, Brad.
2160 Luntraș, Ezer jo, Livada, Igor.
2180 Coconaș.
2200 Edith, Venezia.
2260 Pock.

PREMIUL FLAUT Record — 11.500 lei

1700 Handicap, Durdulia.
1720 Lăcrămioara
1760 Pecoera, Benito H. P., Giuditta, Ideal, Cupidon, Voevodul Tiganilor, Centaur, Sorvanet, Ben Hur.
1780 Edith, Josedale Margot, Nation, Catinca, Guardian Girl, Hercengnö, Brebenea.
1800 Kitty Clair, Blondella, Pock

CRITERIUL CAILOR DE TRAP Conditie — 50.000 lei

1700 Ghid, Iubita, Petruș.
1720 Little Orphan.
1740 Aventurier, Belșug.
1760 Havana, Kitty Clair, Pandur, Joppa Hanover

PREMIUL SENECA Record — 13.000 lei

2100 Busuioc, Zalud.
2120 Legionar, Eftin, Lăcrămioara, Olenca, Peter Worthy.
2140 Kamaa, Duda.
2160 Isabela, Bruma II.
2180 Benito H. P., Dolly Worthy, Talaz, Pleava, Sonia Worthy, Ninon.
2200 Cupidon, Brebenea, Ducesa

CRITERIUL CAILOR DE TRAP Repriza doua

PREMIUL VERGILIU Handicap — 21.000 lei

1700 Lord Petaurist.
1720 Bonzo, Vivat, Amsel, Edith, Rosalinde, Blondella, Primrose.
1740 Naplopo, Katy Cald, Oszlany, Theodora, Kanada, Sam Worthy.
1760 Gretelbub.
1780 Bajadere.
1820 Roland D.

PREMIUL OVIDIU Handicap — 13.000 lei

1700 Spic.
1720 Pinkerton.
1740 Ciclon.
1760 Fruntaș, Jeles II, Eggy, Leu, Dorka, Livada.
1780 Isabela, Peter Worthy, Sorvanet, Sonora.
1800 Kismet, Benito H. P., Dolly Worthy, Kamaa, Oswalda, Pleava, Ciclop, Winsome Fosedale.
1820 Catinca, Rugina.

BANEASA

Inscrieri

ZIUA XV-a. DUMINICA 30 OCTOMBRIE

PREMIUL FAVARA, 2000 METRI, 100.000 lei.

Buburel	64
Mitsouko III	60
Răsfățat	59
Codru	58½
Danciu	58
Carthago	58
Dornic	57½
Stop	55½
Răvaș	55½
Rubin	54
Șerban	53½
Brancas	53½
Glumeț	53½
Corsar	53
Madrigal	52
Très Pratique	51
Princier	49½
Magnat	49½
Kătălin	49
Don Basil	48½
Farmec	48½
Flor Fina	48
Bard	48
Hazliu	47½
Afurisit	46
Glorietta	48
Parabola	45½
Furtuna	45
Hop și eu	44½
My Lass	44
Monette III	44
Bondar	43½
Favoritul Meu	43
Obor	43
Luta	42½
Marius	42½
Frunză	42½
Don Alberto	42
Goblin	40
Silver Print	40

In slujba progresului

Construirea unui velodrom modern...

Ciclo-turismul... Campionatele mondiale...

Iată câteva puncte principale din raportul înaintat „U.F.S.R"-ului de către d. Canarache președintele federației române de ciclism

D. Vasile Canarache, președintele forului de specialitate care a participat la congresul Uniunii Internaționale Cicliste, asistând și la desfășurarea campionatelor mondiale, a înaintat „U.F.S.R."-ului următorul document raport în legătură cu cele văzute și cu câteva probleme de vitală importanță pentru ciclismul românesc :

CAMPIONATELE MONDIALE DE CICLISM

Campionatele mondiale de ciclism s'au desfășurat pe stadionul olimpic de la Amsterdam, pentru viteză la 27, 28, 30 August și 1 Septembrie, iar pentru fond pe șoseaua de la Valkenburg, la 3-4 Septembrie 1938, în organizarea Uniunii Cicliste Neerlandeze, de sub președinția d-lui Baron I. L. Van Den Barchen Van Heemstede, un bun cunoscător al țării românești, un bun amic al României, un distins personaj al domeniului sportului olandez, care a ținut în mod special să exprime gratitudinea sa față de M. S. Regele Carol al II-lea, de care a avut onoarea să fie primit în repetate rânduri.

Organizarea campionatelor mondiale de ciclism precum și a celui de al 68-lea congres al U.C.I.-ului, în Olanda, au constituit, după declarația bătrânilor conducători ai U.C.I.-ului. maximum de perfecțiune cunoscută până acum.

La campionatele mondiale au participat 12 țări străine și am regretat mult că România nu s'a găsit și ea printre concurenți, cu atât mai mult cu cât nu lipseau de acolo Cehoslovacia, Polonia și nici Ungaria", țări cu alergători de valoare egală cu alor noștri.

PARTICIPAREA LA CAMPIONATELE AMATOARE DELA MILANO

Mi-am îngăduit să cercetez amănunțit condițiunile tehnice de participare la campionatul mondial și am hotărît în principiu, ca la viitorul campionat, care se va ține la Milano — cu onorata aprobare și sprijinul U.F.S.R.-ului — România să poată participa cel puțin la întrecerile de amatori.

CONGRESUL INTERNAȚIONAL „U. C. I."

Cea mai veche și mai puternică organizare de ciclism existentă în lume, Uniunea Ciclistă Internațională, din ale cărei cadre avem onoarea să facem și noi parte, a ținut la Amsterdam, în preziua începerii campionatelor mondiale, al 68-lea congres, cu participarea delegaților : Americii, Angliei, Franței, Germaniei, României, Elveției, Poloniei, Belgiei, Cehoslovaciei, Italiei, Luxemburgului, Olandei, Danemarcei etc.

Publicul eminamente ciclist și din punct de vedere turistic și din punct de vedere sportiv, a răspuns în massă. Oficialitatea și în special primarul și consiliul general al orașului Amsterdam, au primit pe delegații congresului cum nu se poate mai afabil, în cadrul celor mai strălucite recepții oficiale.

Au fost constituite diferite comitete de onoare, tehnice, de administrare, de primire, de organizare tehnică și sportivă etc. compuse din cele mai de vază personalități ale Olandei, în frunte cu miniștrii și comisari ai M. S. Regina, precum și cei mai de seamă conducători ai ciclismului mondial.

De remarcat că la sosirea la hotelurile rezervate dinainte delegaților tuturor țărilor, aceștia au găsit serviete speciale făcute pentru ei, cuprinzând tot felul de instrucțiuni, programe, tichete, regulamente etc., cari au dat tuturor delegaților posibilitatea de a putea să ia parte la toată mișcarea celor 8 zile fără nici cea mai mică dificultate și fără avea nevoie de însoțitori, cu toate că aceștia au fost puși pretutindeni la dispoziția delegaților.

Pentru o eventuală lămurire alătur aci câteva din formularele și programele predate delegaților.

S'au discutat probleme de ordin tehnic sportiv în legătură cu mișcarea generală ciclistă și în special cu viitoarele congrese și campionate mondiale.

TEZA SUSȚINUTA DE ROMANIA A TRIUMFAT

Subsemnatul în calitate de delegat al „F.R.S.C."-ului am luat parte numai la discuțiile referitoare la punctul 10 din ordinea de zi, în legătură cu transformarea articolului 42 din regulamentul internațional de ciclism, raliindu-mă la teza susținută de către delegații Marii Britanii și ai Statelor Unite, teză care a fost adoptată de congres.

VIITORUL CONGRES ȘI CAMPIONATUL MONDIAL PE 1939

S'a stabilit că congresul și campionatul mondial 1939 se va ține în Italia și cel din 1940 în Franța și s'a luat act că pentru congresul din 1941 a fost introdusă o cerere a Poloniei, cerere nesusținută pentru că Polonia nu posedă un velodrom reglementar.

S'A ACORDAT ROMANIEI DREPTUL DE A AVEA DOUA VOTURI

S'a acordat României în congresul internațional de ciclism 2 voturi și i s'a cerut participarea la cel de al 2-lea congres anual, care se va ține în Februarie 1939 la Paris.

ORGANIZAREA UNUI CAMPIONAT MONDIAL

Fără a produce nici un fel de interpelare, fără a face nici o sugestie în cadrul congresului și numai cu titlu particular, am făcut tatonările necesare pe lângă persoanele conducătoare ale U. C. I.-ului, asupra tehnicei obținerii onorarei de a organiza un congres și un campionat mondial în România, precum și asupra obligațiilor ce le incumbă un astfel de angajament. Mi-am cules toate datele, nu am făcut nici un fel de propunere, nici măcar particular, dar am putut afla că U.C.I.-ul neprimind încă un răspuns definitiv din partea Poloniei pentru congresul și campionatul din 1941, este dispus să primească în Februarie și alte cereri pentru aceeași dată.

Cum organizarea unui campionat și a unui congres internațional de ciclism la București ar constitui una din cele mai mari manifestări și ar fi poate mijlocul cel mai practic de a da un definitiv impuls mișcării cicliste din România, cred că onoratele foruri superioare sportive vor binevoi să ia în considerare o viitoare propunere pe care o vom face și a cărei acceptare ar constitui eventual dreptul și onoarea pentru F.R.S.C. de a cere congresului din Februarie organizarea campionatului și a congresului la București în 1941.

PROBLEMA VELODROMULUI

Am cercetat în amănunțime faimosul velodrom olimpic de la Amsterdam cu o pistă de 500 m. Pista este lată de 10 m. servind la tot felul de curse cicliste și este astfel calculată încât permite viteze de 100 km. pe oră, la curse după motor. Cele mai confortabile locuri în tribune pentru peste 50.000 persoane, cele mai perfecte instalațiuni sub grandenuri pentru atleți și cicliști, fiecare având cabină separată.

Tipul velodromului de pe stadionul din Amsterdam, fiind prea mare pentru eventuala realizare a unui velodrom în România, am luat la Paris contact cu directorul serviciului de lucrări a ziarului „l'Auto", la „Vélodrome d'Hiver" și la „Parc des Princes", d. *Jo. Haour ingenieur des Arts et des Manufacture, Paris XVI, rue la Fontaine 65.* D-sa este autorul splendidului velodrom de recentă construcție de la „Parc des Princes". Tot d-sa a refăcut velodromul de iarnă și este acela care permanent se ocupă cu întreținerea lor.

VELODROMUL DIN BUCUREȘTI SE VA CONSTRUI SUB SUGESTIILE INGINERULUI HAOUR — UN SPECIALIST IN MATERIE

In compania d-lui Jolly, directorul rubricei cicliste de la L'Auto, am vizitat cu d. inginer Haour, toate velodroamele Parisului, inclusiv Buffalo și cele 4 velodroame municipale, ajungând la o înțelegere principială cu d. inginer Haour de a-mi executa la cerere un plan de velodrom pentru circa 454,54 m. și altul pentru 333.33 m., contra unui onorar care se va fixa ulterior și am luat deasemeni asentimentul d-sale ca în eventualele realizări să se deplaseze la București pentru a controla lucrările pe teren deoarece — trebuie bine relevat — construirea pistei și în special a viragelor constituie cea mai importantă problemă și în acelaș timp cea mai dificilă problemă a unui velodrom. Majoritatea velodroamelor sunt greșit calculate și permit anumite viteze sau ocazionează dese accidente. Deaceea o pistă justă, precisă, nu poate fi făcută decât numai de un specialist, un consacrat și nu sunt suficiente planuri obișnuite ci trebuie supravegherea și controlarea lucrării pe teren.

Cu ceeace am mai văzut în domeniul ciclist în Belgia, Germania, Franța și celelalte țări occidentale și chiar în Bulgaria, îmi permit să afirm că fără velodrom, o mișcare ciclistă nu va putea niciodată să facă pași repezi către progres și nu va putea prezenta niciodată adevărata valoare a sportului ciclist.

Alergătorii au absolută nevoie de un permanent antrenament *pe pistă*, fapt de care la noi sunt complet lipsiți, pentrucă federația nu are nici direct, nici indirect la dispoziție un velodrom reglementar. Viteziștii nu pot deveni viteziști decât dacă au la dispoziție un velodrom. Fondiștii și demifondiștii pierd jumătate din posibilități, dacă nu au la dispoziție un velodrom. Cursele de viteză naționale și reuniunile internaționale nu se pot desfășura, în lipsa unui velodrom. Despre recorduri nici nu poate fi vorba. Un velodrom pe care să se poată antrena în condițiuni normale sute și mii de începători și toți licențiații cicliști, constituie de fapt pepiniera ciclismului.

UN VELODROM CU 5—10.000 LOCURI

Un astfel de velodrom modern și reglementar este urgent și strict necesar la București, chiar dacă s'ar renunța la început la un număr de locuri pentru public, începându-se cu tribune pentru 5-10.000 de persoane, cu posibilitatea unei măriri. Un astfel de velodrom în beton, ar costa între 5-10.000.000 lei, fără să se socotească terenul, care trebuie să aibă o suprafață de 15-25.000 metri pătrați și ar cuprinde la 454 m. un teren de football, la 333 m. numai, terenul de football fiind exclus. Velodromul acesta ar da posibilitatea reuniunilor și campionatelor internaționale și ar trebui imediat urmat de realizarea a cel puțin 5 velodroame în diferite centre din provincie : Arad, Timișoara, Sibiu, P. Neamț sau Bacău, Craiova sau Iași. Bineînțeles velodroamele din provincie urmând să se facă cu cheltuieli minime, cu pista de pământ bătut și câteva tribune de lemn, pentruca să coste mai puțin.

Prin aceasta s'ar realiza minimum absolut necesar, dacă ținem seama că o țară ca Bulgaria are circa 20 velodroame de beton și tot atâtea de pământ.

CICLO-TURISMUL

Precedând congresului internațional de ciclism și campionatului mondial din Amsterdam, am avut onoarea de a participa la congresul internațional al comisiunii internaționale de ciclo-turism, constituită anul trecut. Congresul a fost prezidat de d. E. Schoeters din Anvers care este inițiatorul acestei extrem de importante organizațiuni în curs de definitivare. Problema ciclo-turismului, care este în occident într'un uimitor progres, se impune și la noi cu atât mai mult cu cât din an în an se construiesc cât mai multe șosele ciclabile și massele populației (amatori, plăsirești, funcționari, lucrători cari utilizează bicicleta ca mijloc practic de locomoțiune) sunt stăpânite de pasiunea și interesul bicicletei.

Deaceea afilierea noastră la comisiunea internațională de ciclo-turism este binevenită.

Desbaterile asupra reglementării ciclo-turismului, a regulamentelor internaționale pentru semnale, iluminare, frâne etc. și mai ales pentru tripticul internațional care să faciliteze trecerea ciclo-turiștilor dintr'o țară într'alta, au avut o deosebită însemnătate pentru noi, ca și problema construirii drumurilor speciale „ciclabile" cu fâșii de ciment sau asfalt, late de 80 cm. dealungul șoselelor, drumuri cari au luat o extraordinară desvoltare în special în Olanda și Danemarca, întinzându-se pe mii de kilometri și oferind un spectacol grandios de civilizare, siguranță și sportivitate în massă.

PROBE PE DISTANȚE REDUSE

E o problemă care se impune și la noi și pentru care îmi voi permite să fac în primul sezon următor propuneri concrete pentru realizarea unor începuturi așa zise de probă, pentru distanțe reduse. Pe de altă parte, în cursul acestei ierni voi căuta să pun la punct lucrările necesare în primăvară a unei serioase campanii pentru organizarea ciclo-turismului în București și în câteva centre din provincie.

(Continuare în numărul viitor)

Regulamentul reuniunii de Duminică

„F. R. S. C." organizează în ziua de Duminică 23 Octombrie a. c. cu începere de la ora 9 dim. pe velodromul soc. „A. C. S. A." din șoseaua Olteniței, o reuniune ciclistă, în cadrul căreia se vor disputa „un match omnium" pentru categoria 3-a și începători și un „match omnium" pentru categoria I-a și II-a.

„Matchul omnium" pentru categoria 3-a și începători este compus din următoarele probe:

a) cursă de viteză,
b) cursă de eliminare,
c) demifond 10 ture cu adițiune de puncte la fiecare 2 ture.

Pentru „matchul omnium" de categoria 3-a și începători se vor decerna 3 medalii pentru primii trei clasați.

„Matchul omnium" pentru categoria I-a și II-a se compune din următoarele probe:

a) cursă de viteză,
b) Un tur contra cronometru,
c) demifond 20 ture cu adițiune de puncte la fiecare 2 ture.

Pentru matchul omnium de categoria I-a și II-a se vor decerna următoarele premii: 1) 300, II) 200, III) 100. lei.

Cursele se aleargă în conformitate cu regulamentul „F. R. S. C.".

Alergătorii sunt obligați să vie într'o ținută reglementară, cu ghidoanele bușonate, fără fluturi și fără frâne.

Inscrierile însoțite de taxa de lei 10 (zece) pentru categoria 3-a și începători și de lei 20 (douăzeci) pentru categoria I-a și II-a se primesc până Vineri 21. Octombrie a. c. ora 18, la sediul FRSC. din calea Victoriei 29 et. 3.

Oficiali ai reuniunii sunt domnii:

Comisar general: C. Marinescu,

Comisari: Cr. Nicolau, V. Munteanu, M. Antonescu.

Judecător de sosire: N. Chircu

Starter: D. Drugeanu.

Cronometror: C. Zamfiropol.

Speaker: H. Mihăilescu.

Comisari de pistă: N. Jugaru.

Comisari de virage: Tănase Ignat, N. Carlaont, V. Stănescu, C. Popovici.

Intrarea este gratuită.

Sporturi mecanice

După cursa dela Poiana Braşovului

Cum s'au comportat alergătorii motocicliști

Ion Popa s'a consacrat definitiv

Bucur Gâlcă, o autentică revelație

Cursa de coastă disputată Duminică dimineața pe sinuosul parcurs dela Poiana Braşovului a avut darul să scoată în evidență accentuatul progres al motociclismului românesc.

Deşi nu îndeajuns de susținuți şi sprijiniți, alergătorii noştri fac sacrificii şi apreciabile eforturi pentru o cât mai bună reprezentare a sportului care îi pasionează.

Atraşi de manifestarea în sine, nu de premiile cari niciodată nu egalează cheltuelile făcute, motocicliştii noştri se deplasează pretutindeni şi, cu toate că sunt considerați drept o anexă a automobilismului, ei sunt cei cari colaborează, în cea mai mare măsură, la realizarea succesului.

Ultimile manifestări motorizate sunt cea mai bună dovadă a susținerilor noastre de mai sus. La Poiana, ca şi la Cluj, ca şi la Sinaia, ca şi la Vestem, în „Marele Premiu al Bucureştilor" şi „Marele premiu al oraşului Braşov", motocicliştii au fost cei cari au salvat situația, asigurând un spectacol de calitate.

In cursa dela Poiana şi-au dat întâlnire 15 concurenți şi toți şi-au făcut pe deplin datoria : unii dintre ei chiar cu riscul vieții lor.

In rândurile ce urmează vom căuta să zugrăvim în câteva cuvinte, meritele fiecăruia.

INVINGATORUL

Incepem cu ION POPA, realizatorul celui mai bun timp al zilei şi incontestabil cel mai bun alergător astăzi în activitate. Difuzând aceleaşi apreciabile calități cari i-au permis să câştige, anul acesta, aproape toate cursele disputate — nu a fost învins decât de germanul Ludwig Krauss în „Marele Premiu al Bucureştilor" şi de Nicolae Niculici, de care a dispus însă în multe alte probe, în cursa de coastă dela Sinaia — Ion Popa s'a consacrat definitiv şi putem spune, fără teama de a fi contrazişi, că titlul de campion național de coastă se găseşte în cele mai bune mâini.

REVELAȚIA

Revelația cursei a fost, fără îndoială, BUCUR GALCA, un alergător care, deşi nu se mai găseşte în epoca primei tinereți, a isbutit să facă o superbă demonstrație de tenacitate, temeritate şi îndemânare, dovedind astfel că rămâne un alergător pe care se mai poate conta.

Ocupând locul al doilea în clasament, la numai 3 secunde de consacratul Ion Popa, Bucur Gâlcă ne mai dă multe speranțe.

CONFIRMAREA UNEI VICTORII

A doua eşire publică a lui EMERICH GRATZ a corespuns unei noui victorii a lui în categoria motocicletelor de sport. Şi această nouă victorie nu corespunde unei întâmplări ci este rezultatul unei îndemânări rar întâlnită la noi. L-am văzut pe Gratz în cel mai dificil viraj al coastei şi ne-a impresionat în cel mai înalt grad. Este cel mai de viitor motociclist al nostru.

O SLABA COMPORTARE

NICULAIE NICULICI a însemnat o decepție. Nu s'a putut clasa decât al treilea, deşi antecedentele îi dădeau dreptul chiar la victorie. Se prea poate să nu fi beneficiat de serviciile unei suficient de rapide motociclete şi să se fi găsit într'una din acele indispoziții cari nu iartă pe nici un sportiv.

UN OASPE BINE PREGATIT

Cehul LADISLAW CEJKA, ocupantul celui de al cincilea loc în clasamentul general, a fost o agreabilă surpriză. Fără să fi pilotat o maşină ultra-rapidă a stabilit un timp foarte bun, dovedind astfel că este foarte avansat în domeniul îndemânării.

UN PERSEVERENT

Braşoveanul EMIL PAVEL nu a lipsit nici de rândul acesta de la start şi din primele locuri ale clasamentului general. Cu maşina sa care amenință să atingă o vârstă matusalemică, a făcut mai mult decât i se putea cere.

UN SIDECARIST DE VALOARE

OTTO PFENNINGS a ocupat din nou primul loc în categoria motocicletelor cu ataş şi s'a clasat admirabil în întregul lot. Este un sidecarist de valoare căruia îi sunt rezervate şi alte onoruri. Cu o maşină mai rapidă poate realiza mai mult, nefiind exclus chiar să modifice recordurile cari altfel amenință să rămână pe vecie în patrimoniul lui B. B. Assan.

TIMPURI SATISFACATOARE

In afară de cei pe cari i-am citat mai sus merită menționi : ANDREI SZEKELY, WILLY RICHTER şi VASILE PETRESCU, cari au realizat timpuri satisfăcătoare, deşi pregătirea lor în această specialitate nu lasă să se întrevadă o atât de bună comportare.

INVINŞI MERITUOŞI

Ultimile locuri din clasamentul general al cursei de coastă dela Poiana Braşovului sunt ocupate, în ordine, de: IOSEF HAMRIK, OTTO CONNERTH şi ZOLTAN KERTESZ. Şi aceştia au meritul de a fi efectuat un parcurs corect şi curajos. Este adevărat că, din partea ultimului ne aşteptam la mai mult, dar nu este exclus ca el să fi fost handicapat de o lipsă momentană de formă.

DOI NENOROCOŞI

Inainte de a încheia nu trebuie să uităm pe LAZAR GEORGESCU şi ŞTEFAN POPP cari, dacă nu ar fi avut ghinionul să se răstoarne, ar fi contat serios în lupta finală. Credem chiar că, primul ar fi reuşit să modifice recordul motocicletelor cu ataş, stabilit acum doi ani de B. B. Assan.

PEAN

Antrenându-se pentru „Marele Premiu Donington", automobilistul Nuvolari a avut un accident

Londra, 18. — Astăzi au început, pe circuitul clasic, „Marele Premiu Donington", cursă automobilistă care se va disputa Sâmbătă 22 Octombrie, cu participarea celor mai de valoare piloți ai continentului.

Cele două echipe ale uzinelor germane au sosit încă de eri la locul curselor şi au apărut pe pistă înaintea celorlalți concurenți.

Printre primii cari au încercat circuitul a fost şi asul italian Tazzio Nuvolari, la volanul unui Auto Union.

In timpul antrenamentului, pe când gonea cu 150 km. pe oră pe porțiunea de traseu care trece printr'o pădure, Nuvolari s'a trezit cu un cerb în față. Viteza cu care conducea nu i-a permis să-l ferească şi animalul şi-a găsit moartea sub roțile trăsurei.

Pilotul şi maşina au scăpat neatinşi.

Nuvolari a declarat că va duce capul cerbului care era să-l coste viața, la Modena, unde marele pilot îşi are domiciliul.

Un match motociclist Bulgaria-Germania la Sofia

Pe pista hipodromului din Sofia, Federația motociclistă a țării vecine va organiza Duminică după amiază o interesantă reuniune internațională.

In acest scop, forul bulgar de specialitate a invitat din timp — şi Federația respectivă a răspuns afirmativ — pe doi dintre cei mai buni alergători ai Germaniei.

Se vor deplasa la Sofia vechile noastre cunoştințe: Schneeweiss şi Gunzenhauser cari în ultimii doi ani au repurtat victorii dintre cele mai semnificative.

Cei doi alergători germani sunt aşteptați să sosească în capitala Bulgariei, Joi după amiază, pentruca a doua zi să poată începe antrenamentul.

In întrecerea principală a reuniunei ce se va desfăşura Duminică la Sofia, culorile Bulgariei vor fi purtate de: Dimitrie Sokoloff, Prodan Gheorghieff, Velco Katzaroff şi Toniu Angheloff. Cu excepția ultimului ceilalți sunt cunoscuți la noi. Dimitrie Sokoloff a participat în România la mai multe probe motocicliste, iar Prodan Gheorghieff şi Katzaroff s'au evidențiat în alergări ciciste.

Au început antrenamentele în vederea curselor de pe velodrom

Reuniunea suscită un real interes

Pentru Duminică dimineața, cluburile motocicliste din București pregătesc o reuniune automobilistă şi motociclistă pe velodromul din şoseaua Ştefan cel Mare.

După o îndelungată inactivitate, reluarea suscită un real interes şi este aşteptată cu legitimă nerăbdare de toți aceia cari au trăit emoțiunile reuniunilor pe pistă.

Alergătorii, la rându-le, sunt nerăbdători să deschidă focul luptelor pe velodrom şi aceasta datorită faptului că aci, spectacolul pe care ei îl furnizează se petrece tot timpul sub ochii celor prezenți, iar aprecierile pot fi făcute la justa lor valoare.

PRIMUL ANTRENAMENT

Pista fiind complet transformată, motocicliştii au purces eri dimineață la efectuarea primului antrenament în vederea curselor de Duminică.

Printre alții, a lucrat destul de intens, Ion Popa, campionul de coastă al României. După antrenament, Popa a declarat că pista se prezintă în admirabile condițiuni şi va permite realizarea unor ridicate viteze orare.

PROGRAMUL

Programul exact al reuniunii de Duminică va lua înfățişare definitivă Joi seara după ora 20, când listele de înscrieri se vor închide.

Roată 'n roată, într'o cursă de „dirt track"

ATLETISM

Astăzi au loc campionatele A. N. E. F.-ului

Trei recordmani naţionali şi numeroşi atleţi de valoare vor lua parte la concursuri

După o inactivitate care a dăunat enorm atletismului studenţesc şi în special celui românesc, clubul studenţilor dela A. N. E. F. îşi reîncepe activitatea prin organizarea campionatelor de atletism, preludiul unei vaste acţiuni de organizare a sportului universitar.

Intr'adevăr, după informaţiunile pe cari le avem, conducătorii clubului studenţesc dela A. N. E. F. sunt în preajma unei activităţi intense ce vor să desfăşoare de acum încolo în sprijinul mişcării sportive studenţeşti.

Noi le urăm deplin succes.

CAMPIONATELE DE ATLETISM

Astăzi, urmează să se desfăşoare campionatele de atletism rezervate studenţilor dela A. N. E. F.

Concursurile se anunţă extrem de interesante; din punct de vedere pur sportiv ele vor întruni o bună parte din elita atletismului românesc, iar în ceea ce priveşte organizarea, ele vor însemna un model pentru amotorii sportului atletic

TREI RECORDMANI NAŢIONALI

Este destul să menţionăm că printre concurenţii de astăzi se numără trei recordmani naţionali: Eilhardt, Ionescu Crum şi Schullery şi alţi atleţi de valoare, printre cari vom remarca prezenţa lui: Hasfalvi, Boldis, Bejan, Mossberger, Cruli, etc

PROGRAMUL DE ASTAZI

Programul campionatelor se va desfăşura în felul următor:

ORA 11
100 metri.
Înălţime.
1000 metri.
Greutate.

ORA 15
400 metri.
Suliţă.
Lungime.
3000 metri.
Prăjină.
110 m. garduri.
Triplu salt.
Ştafeta: 400—300—200—100 m., pe ani.

Decathlonul naţional se anunţă aprig disputat

Până eri, şapte atleţi şi-au anunţat participarea

Campionatul naţional de decathlon se anunţă sub cele mai frumoase auspicii; un lot numeros de concurenţi, o organizare pusă la punct până în cele mai mici amănunte, iată câteva din caracteristicele ultimei reuniuni atletice a anului.

UN LOT NUMEROS DE CONCURENŢI

Campionatul de decathlon va întruni în acest an un număr mare de concurenţi, fapt care va mări, fără îndoială, interesul acestei competiţiuni.

Până eri s'au primit următoarele înscrieri:

W. Schulleri (C. A. Cluj).
St. Ciaclan (Venus).
E. Krupka (Esta Sun).
D. Negru, A. Lupan, Hasfalvi şi St. Moga (V. Dacia).

Inscrierile continuă până Vineri seara.

INLESNIRI ACORDATE ATLEŢILOR DIN PROVINCIE

Clubul Venus, care organizează acest campionat, oferă concurenţilor din provincie 50% din costul biletului cl. III tren accelerat, casa şi masa în Bucureşti, începând de Vineri seara până Duminică.

NUMEROASE PREMII

Premii frumoase vor răsplăti pe învingători.

Primii trei clasaţi vor primi câte o placheta iar campionul naţional, Cupa Radu Istrati care este un minunat obiect de artă.

Sport şcolar...

GIMNAZIUL DE BAEŢI — SPORTING CLUB (JUNIORI) 2-0 (1-0)

Roşiorii de Vede, 18. — Juniorii Sporting-Clubului s'au întâlnit la un match de foot-ball cu „Gimnaziul de băeţi', Duminică 16. Rezultatul a fost 2-0 (1-0), pentru Gimnaziu.

Jocul a fost interesant, tinerii având calităţi.

Formaţiile au fost: **Juniorii Sporting:** Călinescu, Şapira, Lică, Peni, Otto Miloş, Petricică, Peliniţă (Costel), Marinică Ghencea, Florian Dumitriu, Mircea Popov şi Mădăsoiu. **Gimnaziul:** Mielu, Take Petrescu, D-trescu Valer, Filios, Gheţu, Ionescu Vasile, Ghitcu, Popa Florea (Mişu Gheorghiu), Tănăsescu, Beca, Uji Stănescu.

CONVOCARE

Se aduce la cunoştinţa echipei lic. industrial „Regele Carol II" că matchul de foot-ball cu echipa terţă a lic. „Matei Basarab" se va desfăşura pe terenul Politehnica, Duminică 23 crt., ora 3,30.

Formaţia echipei lic. „Matei Basarab" va fi: Bolocan, Hayman, Hungar, Dumitriu, Pora, Silberman, Schwartzman, Hidoşanu, Lucan, Deleanca, Banu.

LICEUL LIBROS—LICEUL VLAICU

Sub conducerea comandantului cohortei IV Verde, d. prof. V. Orăşanu, se va disputa Joi cel mai tare match inter-şcolar al sezonului. Intâlnirea prezintă şi un caracter de revanşă de oarece săptămâna trecută „Librosul" şi-a învins adversarul cu 1:0.

Matchul se anunţă extrem de spectaculos nelipsindu-i nici una din calităţile unui match de football. Forma excelentă a jucătorilor, moral ridicat, etc.

Liceul Libros va alinia următoarea formaţie: Ignat, Staicu, Heinrichsohn, Marinescu, Ticulescu, Schulz, Katz, Popovici, Ciulianu, Chittars şi Iordănescu.

De pe pistă...

NEGRUL AMERICAN Borican a câştigat campionatul Americei de pentathlon cu 3304 puncte obţinând următoarele performanţe:

Lungime: 6 m. 98: suliţă: 44 m. 48; 200 m.: 22 s. 4; disc: 36 m. 62; 1500 m.: 4 m. 14 s.

In acest timp în România, campionatul de pentathlon a fost suprimat.

Iată o măsură asupra căreia F. R. A. va trebui fără îndoială să revină.

*

O VESTE BUNA ne-a fost transmisă aseară de d. ing. Nae Mărăscu: atleţii dela Bragadiru vor putea şi de acum înainte practica sportul lor favorit. Graţie intervenţiei d-lui Niculescu Dorobanţu, pleiada de talente din comuna Bragadiru va avea posibilitatea să se antreneze de două ori pe săptămână şi să ia parte Duminică la concursurile oficiale.

*

ALERGAND 10 km. în 30 m. 2 s. Maeki a totalizat 1075 pt. Performanţa lui este însă inferioară alergării lui Lehtinen care a parcurs 5000 m. în 14 m. 17 s., ceea ce după tabela finlandeză înseamnă 1106 puncte.

CLUBUL STUDENŢILOR dela A. N. E. F. intenţionează să organizeze un concurs feminin rezervat studentelor printre care se găsesc elemente de o reală valoare.

*

CONTRA RECORDULUI MONDIAL LA ORA! Este mai mult ca sigur că Salaminen va încerca în curând recordul mondial pe o oră, proprietatea în prezent a faimosului Paavo Nurmi care la 7 Octombrie 1928 a parcurs într'o oră 19 km. 210 m.

*

UN TANAR din Braşov, ne-a trimis un articol cu juste observaţiuni asupra recentelor campionate de juniori dela Braşov.

RUGBY

C.F.R. a învins Vif. Dacia cu 5-4 (5-0)

Pe Velodrom a avut loc eri matchul oficial de hand-ball dintre C.F.R. şi Viforul Dacia.

Acest derby s'a desfăşurat într'un cadru detestabil, ce nu a avut nimic comun cu sportul şi ne întrebăm şi acum dacă a fost un match de hand-ball sau o veritabilă partidă de rugby, combinată cu catch-as-catch-cau.

Feroviarii puteau câştiga la scor partida, dacă nervosul jucător feroviar Mosberger nu ar fi părăsit terenul, în urma unei discuţii avute cu căpitanul echipei sale asupra unei greşeli recunoscute a arbitrului.

Deci din prima repriză feroviarii au jucat în 10 oameni, deoarece Mosberger nu a mai fost primit în joc.

JOCUL

Din primele minute se observă superioritatea categorică a feroviarilor, cari deschid scorul prin Mosberger. Reacţiunea viforistă se termină cu shoturi anemice.

Jocul continuă în alură frumoasă şi feroviarii îşi concretizează superioritatea prin punctele marcate de Mosberger.

Acţiunile se succed frumos de o parte şi de alta. Inaintarea viforistă este sterilă.

Goalul al 5-lea este marcat de Mincu, pentru feroviari, dintr'o acţiune foarte frumoasă.

Spre sfârşitul primei reprize, Mosberger pătrunde vijelios şi marchează imparabil al 6-lea goal.

Arbitrul nu recunoaşte momentan punctul marcat, văzând însă că a greşit, acordă un doi la doi nejustificat, în faţa porţii viforiste. Jucătorul în cauză se duce la căpitanul său ca să intervie pe lângă arbitru pentru punctul anulat şi neobţinând satisfacţia dorită, părăseşte terenul, pentru ca să nu mai poată fi reprimit până la sfârşitul jocului.

Mai sunt numai câteva minute şi prima repriză se termină.

La reluare Vif. Dacia face unele modificări în echipă.

Feroviarii lipsiţi de pivotul înaintării, nu mai au acţiuni periculoase, căci sunt placaţi neregulat de apărarea adversă.

Matchul degenerează. Feroviarii se descurajează şi se lasă dominaţi. Astfel Viforul marchează prin Dionisie. La lovitură liberă în faţa porţii feroviare, portarul se duce a anunţa pe arbitru că este insultat de persoanele din jurul porţii. In acest moment arbitrul fluieră şi Viforul marchează în poarta liberă.

Durităţile se ţin lanţ, Moga fuge pe tuşe, dar este placat grozav de Ţăranu. Arbitrul îl elimină din joc.

C.F.R.-ul neputând lupta în asemenea condiţiuni, trece în apărare.

Totuşi până la urmă Viforul mai marchează prin Beer şi Dionisie.

La o ciocnire Teodorescu—Sterian, ultimul loveşte cu piciorul în gură pe feroviar, care era căzut.

Publicul invadează terenul şi Sterian este eliminat.

S'au remarcat dela învingători Matias, Mosberger — cât a jucat — şi Moga, iar dela învinşi, Niculescu şi Beer.

A arbitrat d. Sountag.

Liga regională a sancţionat incidentele dela Ploeşti

Liga regională de handball luând în cercetare modul cum s'a desfăşurat partida dela Ploeşti dintre V. S. C. şi Prahova, a dictat o serie de sancţiuni.

Astfel fiind suspiciuni că partida s'a disputat în condiţiuni normale, a amânat omologarea rezultatului înregistrat pe teren.

A suspendat jucătorii Spirescu (Prahova) şi Bereşteanu (V.S.C.) pe câte 8 zile, iar jucătorul Ninescu pe 30 zile, dela data comiterii infracţiunii.

Jucătorul Popescu (V.S.C.) a primit un avertisment.

Pentru şedinţa viitoare au fost invitaţi delegaţii grupărilor respective spre a da relaţiuni.

Din lipsă de timp s'a amânat judecarea contestaţiei din jocul C.F.R.—B.T.V. dela 2 Octombrie.

PROGRAMUL

Tot cu această ocazie a fost stabilit programul pe această săptămână, după cum urmează:

SAMBATA, 22 OCT.

C.F.R.—V.S.C., Stadion Giuleşti, ora 15,45, arb. d. Sonlag.

DUMINICA 25 Oct.

I.P.P.—Viforul Dacia, teren Velodrom, ora 13,45, arb. d. Gantu.

Turnverein—Prahova, teren Velodrom, arb. d. Comănescu.

Duminică

Aurora organizează primul concurs oficial de ping-pong

Aurora organizează Duminică 23 Octombrie, în sala din str. Mircea Vodă 20 primul concurs oficial de ping-pong al anului.

In cadrul acestui concurs, se va desfăşura a VI-a ediţie a cupei „handicap" Gaston Adelstein.

Proba de simplu domni cat. I va fi dotată cu cupa „Bika Sufrin".

Probele şi taxele fixate de district, sunt următoarele: cat. I-a 30 lei, cat. II-a 25 lei, cat. III-a 20 lei.

Cupa „handicap" G. Adelstein 25 lei. Doamne 30. Inscrierile se primesc în fiecare zi la sediul asociaţiei din str. Mircea-Vodă 20.

CAMPIONATUL DISTRICTUAL

Campionatul districtual început Duminică prin matchul Aurora-Sporting se continuă azi prin matchul O. C. B.-Macaby, care se dispută în sala Sporting din Calea Văcăreşti 21.

D. G. Reischer va conduce formaţiile următoare:

MACABY: Mandy, Marian Moscovici şi Steinfeld.

O. C. B.: Silviu Schlesinger, Schwartz şi Camermann.

Pagina Boxului

Selecționarea amatorilor
pentru matchurile pugilistice din Jugoslavia, Danzig și Polonia

In vederea turneului pe care grupările pugilistice F. C. Rapid și Gloria C. F. R. din Galați l-au proectat în Polonia și gata perfectat pentru Jugoslavia, vor organiza patru reuniuni pugilistice dintre cari trei vor fi mixte și una amatoare.

Cauza pentru care cele două grupări organizatoare încearcă un antrenament al amatorilor prin desfășurarea celor patru reuniuni este destul de bine lămurită, deoarece team-ul care se va deplasa în străinătate va fi alcătuit din cei mai buni amatori, nu după valoarea lor trecută ci după cea prezentă.

Astfel că din ciocnirile ce se vor disputa la Chișinău, Galați, București și Reșița în cursul lunei Octombrie și începutul lunei Noembrie, vor apare o serie de boxeuri cari cu siguranță vor arăta o valoare recentă a formei lor.

CELE 4 DATE

Prima încercare în domeniul selecției se va face cu ocazia reuniunei în care Mielu Doculescu va boxa cu Cheo Morejon; reuniunea se va desfășura la 22 Octombrie la București; a doua A doua încercare se voav,eu încercare se va face la 29 Octombrie la Chișinău cu ocazia reuniunii în care Moți Svacov va boxa cu profesionistul Gheorghe Popescu din Iași.

Penultima selecție a amatorilor pentru turneul din Polonia se va face cu prilejul reuniunii din Galați, la data de 5 Noembrie crt., când Dumitru Panaitescu va boxa în revanșă cu Alexandru Marinescu și ultima reuniune pur amatoare se va desfășura la Reșița la 12 Noembrie crt.., când vor fi încercați și excelenții pugiliști din Banat.

O PARTE DIN BOXEURII CE VOR FI PROGRAMAȚI

Comitetele de organizare ale celor 2 grupări, F. C. Rapid și Gloria C. F. R. s'au oprit deocamdată asupra următorului lot de boxeuri cari

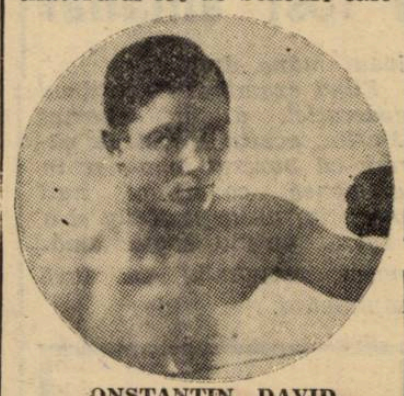

CONSTANTIN DAVID

vor face deplasările cu ocazia celor trei reuniuni dela Reșița, Galați și Chișinău:

Categoria muscă: **Romulus Indru, Ilie Împăratu și Aurel Jercan.**

Categoria cocoș: **N. Panaitescu și Ciocan.**

Categoria pană: **Ludovic Gilicze.**

Categoria ușoară: **Const. David, Florian Mănescu și Ion Sovici.**

Categoria semi-mijlocie: **Grigore Jelesneac, V. Roșca, Ion Istrate, Ludovic Sângheorghe.**

Categoria mijlocie: **Gh. Georgescu, A. Meschi și Vasile Boanță.**

Categoria semigrea: **Petre Tofan.**

Categoria grea: **Gh. Lungu, Mihail Stănescu.**

DEPLASAREA LA BOROWO

Deplasarea la Borowo în Jugoslavia se va face la sfârșitul lunei Noembrie crt.

E deajuns să spunem că până în prezent d. Sele dela Subotica a reușit să perfecteze două matchuri, unul la Borowo și altul la Belgrad.

Din partea celor două grupări organizatoare vor face deplasarea ca oficiali d-nii ing. V. Ibrăileanu, ing. A. Pârvu, A. Antoniu și Ion Săvescu.

Matchul dela Borowo se va desfășura cu revanșă în București.

MATCHUL DELA DANZIG

Matchul amator dela Danzig între reprezentativa grupărilor F. C. Rapid și Gloria C. F. R. Galați și reprezentativa grupărei „Gedânia" se va desfășura în cursul lunei Decembrie a. c.

Maurice Strikland
a primit vești din America că va fi opus lui Joe Louis
Se pare însă că englezul va trebui să boxeze întâi cu Max Baer

D. JOE BROMLEY, unul dintre cei mai de seamă critici de box ai Angliei și redactorul de specialitate al ziarului „Sporting Life" din Londra, se ocupă în coloanele ziarului său de posibilitatea unei întâlniri Maurice Strickland-Joe Louis.

Intr'adevăr, neo-zelandezul se antrenează actualmente în sala de gimnastică a liceului West-End, în vederea matchului dela Plymouth cu germanul Erwin Klein, unde a fost văzut de Joe Bromley, care a fost entuziasmat de cele arătate de Strickland.

Cu ocazia acestui antrenament, Strickland a divulgat redactorului că a primit vești din America, că el ar urma să fie opus lui Joe Louis.

Deocamdată însă această întâlnire va fi greu de realizat, pentrucă Strickland este... necunoscut în America, și Mike Jacobs n'ar îndrăsni să-l opună campionului lumii.

Totuși Strickland se va bucura de toată atenția promotorului american, care îl va programa în compania lui Max Baer.

Dacă neo-zelandezul va trece cu succes acest „hop", atunci nu-i va sta nimic în cale să nu-l întâlnească pe Joe Louis.

După Eddie Philipps

Tommy Farr a fost suspendat
până la plata sumei de 600.000 lei promotorului Sidney Hulls

Londra, 18. — **Un comunicat oficial al „British Boxing Board or Control"** (federația engleză de box) **anunță că Tommy Farr, fostul campion britanic la categoria grea a fost suspendat până la plata sumei de 750 de lire sterline (lei 600.000), pe care o datorează promotorului Sydney Hulls.**

Apar... steluțe

Kid Frantini:
un nou adversar al lui Ceferino Garcia

Zilele trecute, italianul Kid Frantini a boxat la Baltimore, cu negrul Holmes Williams, asupra căruia a obținut o categorică victorie la puncte.

Cum acesta conta printre marile speranțe ale boxului american, victoria lui Frantini și mai ales maniera în care a obținut-o, au produs o mare impresie în cercurile pugilistice locale.

Gazetele se întrec în a-i aduce laude, prevăzându-i o carieră excepțională. In urma acestui rezultat, e mai mult ca sigur că Frantini va fi opus lui Ceferino Garcia, iar în caz de victorie va trebui să lupte cu Armstrong pentru titlul lumii.

Benny Lynch nu e marinar
ci a fost internat într'un sanatoriu pentru a se reface, în urma înfrângerii suferite din partea lui Toma Aurel

Benny Lynch, după categoricul eșec suferit din partea lui Toma Aurel, a beneficiat de toată atenția conducerii clubului său, care, dându-și seamă că scoțianul este obosit de pe urma eforturilor depuse în ultima vreme, l-a trimis în sanatoriul din Kent.

Managerul clubului a constatat chiar după primele zile, că starea lui Benny Lynch s'a îmbunătățit în mod simțitor, iar moralul său este excelent.

De aceea National Sporting Club a hotărît să prelungească cura, micului scoțian încă cu cinci săptămâni, în care interval ex-campionul mondial se va odihni, iar dintre sporturi, va practica doar... golful.

In jurul matchului dela Galați

Panaitescu răspunde lui Alex. Marinescu

Dumitru Panaitescu, luând cunoștință din ziarul nostru de „interview-ul expres" dat de învingătorul său, ne-a telefonat din Galați, aseară, următoarele:

„Adversarul meu a făcut declarații că nu-l mai interesează un match cu mine sub motiv că l-a enervat multiplele amânări.

N'am nici o grije: adversarul meu a semnat un contract și a subscris și la o nouă amânare.

Țin însă să precizez că amânarea reuniunei dela Galați are la bază forța majoră; fiind zonă de manevră în localitate, nu s'a mai putut organiza nimic. Dar amânarea din București de acum 3 săptămâni survenită din cauza deplorabilei stări fizice a adversarului meu, are la bază „ceva" foarte neserios și care numai cinste nu face „învingătorului" meu!

Matchul se va desfășura la 5 Noembrie irevocabil, dacă bine 'nțeles, pe Marinescu nu-l va mai găsi... bolnav, medicul oficial al F. R. Box-ului".

Sâmbătă 22 Octombrie la A. C. T.

Mielu Doculescu
va boxa cu Cheo Morejon

In sala A. C. T. se va desfășura Sâmbătă 22 Octombrie crt., mult așteptatul match între fostul campion al României la categoria semi-mijlocie Mielu Doculescu și Cheo Morejon.

Cu acest match Mielu Doculescu își face reintrarea după o lipsă îndelungată de pe ring.

PROGRAMUL MATCHURILOR

Programul matchurilor reuniunii de Sâmbătă este astfel alcătuit:

Constantin David (Galați)-Gh. Glomnicu (Tir).

Al. Meschi (Gloria C.F.R. Galați)-Gh. Georgescu (J. C.).

A. Weintraub (Turda)-C. Ștefănescu (A.C.T.).

N. Panaitescu (Gloria C. F. R.)-Gh. Cojocaru (J. C.).

M. Moscu (Gloria C.F.R.)-I. Raicea (Tirul).

C. Tutoianu (Turda)-Ilie Împăratu (Tirul).

Nic. Rădan (Turda)-Iosif Barasch (Tirul).

Gh. Petrescu (C.F.R.-B.T.)-Gh. Corcodel (A.C.T.).

Matchuri în 3 reprize a 3 minute.

MATCH PROFESIONIST

Mielu Doculescu-Cheo Morejon.

Match în 10 reprize a 3 minute.

La 24 Octombrie

Gustave Humery boxează la Londra

La 24 Octombrie, la Earls Court din Londra, Gustave Humery, campionul Franței la categoria semimijlocie, va întâlni pe George Daly.

Intâlnirea este organizată de National Sporting Club.

După o cursă dură

Nenoff și-a păstrat titlul

de campion național de fond al Bulgariei

Constantinoff animatorul probei

Confratele bulgar „Dnevnik", din Sofia, sosit aseară, conține un amplu reportagiu asupra desfășurării celei mai importante probe: „campionatul național de fond" la al cărui start s'au aliniat cele mai de teamă figuri ale pedalei din Bulgaria.

Din descrierea cursei spicuim:

Campionatul de fond s'a alergat pe un traseu de 160 km,. cuprins între orașele Sofia-Pirdop-Sofia.

Au luat plecarea 30 concurenți.

Pe parcurs „piatra de încercare" a fost dealul Saran care a fost trecut în ordine de: Constantinoff, Nenoff, Ghereff (o tânără speranță) Simoff (al 2-lea clasat în „Turul României" 1934) și Geambazoff.

La Pirdop ajunge primul Konstantinoff, urmat de Nenoff și Gheorghieff.

La întoarcere Constantinoff, în mare vervă, conduce tot timpul până în apropiere de linia de sosire când Nenoff, care stătuse plasat, țâșnește la 300 m. de potou și-l învinge pe Constantinoff, cu o roată, după o luptă de toată frumusețea, păstrându-și astfel titlul cucerit anul trecut.

CLASAMENTUL

1. Nenoff a parcurs 160 km. în 6 ore 4 min. 55 sec. cu o medie orară de 27 km.

2. Constantinoff același timp.

3. Geambasoff 6 ore 10 min.

4. Valescoff 6 ore 12 min.

5. Gheorgheff 6 ore 23 min.

6. Hadjeff 6 ore 28 min.

7. Simoff 6 ore 33 min.

Media foarte slabă în sine, ca cifră, nu este totuși rea deoarece drumul a fost mizerabil și muntos.

Din cauza unei luxații

Matchul Caplan–Kelly

pentru campionatul welter al Angliei a fost amânat

Campionatul Angliei la categoria pană care trebuia să aibe loc mâine între londonezul Benny Caplan și Spider Kelly (Belfast) a fost amânat.

Cauza acestei amânări este că Benny Caplan și-a luxat mâna dreaptă.

Fiind examinat de medicul federației, d. dr. Thomas Marlin, acesta a fost de părere că boxerul londonez în asemenea condițiuni nu-l poate înfrunta pe Kelly și a sugerat forului englez amânarea matchului cu două săptămâni.

TOMA AUREL
NU MAI BOXEAZĂ IN ANGLIA

(Continuare din pagina I–a)

„fiul Babadag-ului" se supără foarte repede când cineva-l lovește la... pungă; și englezii prin amânarea aceasta inoportună l-au lovit destul de serios.

L-am găsit la hotel.

N'AM MAI PLECAT IN ANGLIA !

N'am mai plecat în Anglia... și-a început destăinuirea Toma.

S'a amânat gala fără termen ; am pierdut 45.000 fr. și un angajament la Berlin cu Ernst Weiss.

Dacă nu acceptam matchul dela Belfast, sigur se făcea matchul dela Berlin, astfel că am pierdut totul.

Sunt foarte supărat !

Nu m'am așteptat la o asemenea amânare ; îmi făcusem planuri frumoase cu această sumă.

Păcat de munca depusă la antrenament...

TOMA AUREL VA RECLAMA LA B. B. B. OF CONTROL

Toma Aurel ne-a mai declarat că va face, în calitate de boxeur licențiat al federației engleze, o plângere forului pugilistic britanic, pentru această amânare inoportună și va cere daune și spese de antrenament.

Dumitru Panaitescu

va boxa în match revanșe cu Al. Marinescu

Matchul Dumitru Panaitescu-Al. Marinescu ce urma să se desfășoare săptămâna trecută la Galați s'a amânat pentru 5 Noembrie crt., pentru motive de ordin technic.

Mult așteptatul match care este în deosebi de interesant pentru gălățeni se va disputa irevocabil Sâmbătă 5 Noembrie.

PROGRAMUL VIITOR

Programul amator a fost alcătuit astfel :

Gh. Cojocaru (Galați)-Bidrinski (Rapid).

Marin Moscu (Galați)-Ilie Impăratu (Tir).

Aurel Jercan (Galați)-C. Tutoianu (Turda).

Niculae Panaitescu (Galați)-M. Mazarin (Turda).

Const. David (Galați)-Gh. Petrescu (C.F.R.-B.T.).

Vasile Boanță (Galați)-Sângheorghe (J. C.).

Gr. Jelesneac (Galați)-Vasile Roșca (Tir).

A. Meschi (Galați)-Gh. Georgescu (J. C.).

Matchuri în 3 reprize a 3 minute.

MATCH PROFESIONIST

Dumitru Panitescu-Al. Marinescu.

Match în 10 reprize a 3 minute.

Este foarte probabil

ca Humis să nu joace Duminică în contra Victoriei

Se pare că venusistul are un ligament rupt

După cum anunțam eri, cinci jucători venusiști sunt destul de serios loviți din matchul susținut Duminică în compania Rapidului.

Trei din aceștia și anume: Gain, Iordache și Orza au participat la antrenamentul de eri al Venusului. In schimb, au absentat Ploeșteanu și Humis.

Primul, e sigur, se va restabili până Duminică de pe urma loviturii primite la gleznă și că va juca în contra Victoriei.

Insă, cu Humis lucrurile sunt mai grave, deoarece are două lovituri: una la gleznă și alta la genunchiu. Se pare chiar că are un ligament rupt.

Participarea lui la matchul cu Victoria este îndoelnică.

Precis se va ști Vineri sau Sâmbătă.

C. C. A.
a deschis acțiune disciplinară contra unui arbitru

Intr'unul din numerele noastre trecute, am relevat cum a condus d. Grecule-scu matchul divizionar Turda-Dacia Unirea.

Aseară am fost in formați că CCA — sesizat — va deschide acțiune disciplinară contra susnumitului arbitru.

Nou record mondial cu barca cu motor

Milano, 18. — **Un nou record cu barca motor a fost stabilit aci. Proba face parte din categoria mașinilor 250 cmc. și a avut loc în apele hidroscalei Milano.**

Italianul Carlo Palliano a parcurs în 6 ore, distanța de 315,520 de km., realizând o medie orară de 52,570 km. Vechiul record era deținut de 4 ani de olandezul Curtius cu o medie orară de 34,68 km.

Invinsul lui Toma Aurel,

campion al lumii la categoria pană

Eri s'a desfășurat la New - York în Madison Square Garden, matchul pentru titlul mondial la categoria pană, abandonat de Henry Armstrong, între Joe Archibald și Mike Belloise.

Boxând în 15 reprize, Joe Archibald a învins la puncte pe Bellcise, însușindu-și astfel titlul de campion al lumei la categoria pană.

Ținem să facem remarca următoare: noul campion este același Joe Archibald pe care Toma Aurel l-a învins în Februarie 1937 la New-York.

Victoria obținută de compatriotul nostru asupra lui Joe Archibald îi va netezi cu siguranță calea spre titlul mondial de categoria cocoș.

Congresul A.I.A.C.R. a luat sfârșit

Paris, 18. — Eri s'a terminat congresul federației internaționale automobiliste (AIACR). După ce s'a protocolat toate hotărîrile desbătute de adunarea generală, președinte a fost ales d. Pohan (Franța), iar vicepreședinte d. von Mayer (Germania).

Viitoarea ședință a comitetului se va ține în primăvară la Washington, iar viitoarea adunare generală, în Octombrie 1939, la Paris.

Gh. Covaci

nu a fost învins prin k. o.!

O știre eronată a unui informator din Londra

Paris, 18. (Prin telefon). — **Gh. Covaci a fost învins eri seară la Londra prin oprirea matchului pentru rănire, în repriza 3-a.**

Boxeurul român care conducea lupta cu avantaj până la oprire, a fost rănit la arcadă și din cauza emoragiei abundente, medicul reuniunei dela Earl's Court a oprit lupta.

Cu această ocazie Gheorghe Covaci a boxat pentru prima oară în limita categoriei semi-mijlocii. La cântar el a făcut 66 kgr. 300.

Ziarele „l'Auto" și „Paris Soir" publică rezultatul dela Empress Stadium din Londra, arătând că boxeurul român a fost învins prin oprire pentru rănire.

O ȘTIRE ERONATA A UNUI INFORMATOR DIN LONDRA

Pentru aflarea rezultatului, redacția ziarului nostru a cerut Marți noaptea, informații dela Londra, redacției ziarului londonez „Sporting Life" dar la ora târzie când s'a obținut legătura, redactorul pugilistic plecase, astfel că a trebuit să se facă o nouă legătură cu ziarul „Daily Herald".

Acolo în redacția ziarului s'a găsit un binevoitor care știa ceva vag despre acest match.

La un moment dat, ne înștiințase că... Gheorghe Covaci a învins pe Danahar prin k. o.!

Cerându-se amanunte, redactorul binevoitor, ne-a rugat să-l așteptăm câteva secunde, ca să se intereseze mai bine.

Când s'a „interesat", ne-a... INVERSAT rezultatul, dându-ne și amănuntele pe care le-am publicat în numărul de eri.

S'au dovedit însă că ele au fost eronate: suntem convinși că nu au fost date cu rea voință.

Cronicari imparțiali, am căutat să aflăm rezultatul exact și aseară am dat un nou telefon de astădată redactorului nostru din Paris, care a restabilit astfel adevărul.

Il înregistrăm și noi și cerem scuze cititorilor noștri pentru eronata știre apărută eri, NU DIN VINA NOASTRA.

Editura Societății Anonime „Universul", București—România

Taxa poştală plătită în numerar conform aprobării dir. g-rale p. P. C. nr. 70.346 938.

2 LEI

UNIVERSUL

12 PAGINI
216-1938

Redacţia şi Administraţia: Palatul „UNIVERSUL", str. Brezoianu 23—25. Telefon: Centrala: 3.30.10; Redacţia: 4.21.81. Redactor responsabil EUGEN DUMITRESCU

Proprietar: „Universul S. A.
Adm.-delegat STELIAN POPESCU
Înscris sub No. 167. Trib. Ilfov

Nr. 216. — Anul I BUCUREŞTI.—Vineri 21 Octombrie 1938

ABONAMENTE: 3 luni Lei 150 | 6 luni Lei 270 | 1 an Lei 500

Duminică

M. S. Regele Carol II
va patrona decathlonul naţional
cursă care se anunţă sub cele mai bune auspicii

Numai câteva zile ne despart de marea competiţiune decathlonul naţional pe care îl va găzdui Sâmbătă şi Duminică stadionul A. N. E. F.

Pregătirile atleţilor şi mai ales ale organizatorilor cari vor fi în persoana tinerei grupări bucureştene, Venus, sunt în plină desfăşurare.

Natural că acestei grele întreceri, care cere atleţilor maximum de efort, i se va răspunde cu organizare technică impecabilă, care să asigure concursului o desfăşurare normală.

In acest scop clubul Venus a luat toate măsurile pe care le necesită acest concurs atât din punct de vedere pur technic, cât şi ca pregătire a găzduirii participanţilor din provincie.

Totul, în momentul de faţă, este pus la punct, aşteptând desfăşurarea competiţiunii.

M. S. REGELE PATRONEAZA ACEASTA „NAŢIONALA"

Aşa după cum am anunţat, această competiţiune se va bucura de înaltul patronaj al M. S. Regelui, precum şi de prezenţa d-lui Ion Cămărăşescu, preşedintele F. R. A.

INCA CINCI INSCRIERI

In afară de concurenţii înscrişi şi arătaţi în numărul nostru de eri, s'au mai primit la comitetul organizator încă cinci înscrieri şi anume: Mossberger, Oö Ladislau, Neuman, Silberman şi V. Răileanu, deci în total sunt doisprezece înscrişi.

INTRAREA LIBERA

Pentru propagarea atletismului, comitetul de organizare a luat sănătoasa iniţiativă de a permite intrarea gratuită.

Nu este nevoe să arătăm că măsura este dintre cele mai bune şi va servi din plin cauza atletismuui.

OFICIUL UNIVERSITAR DIN BUCUREŞTI
va reglementa şi organiza sportul studenţesc
Fiecare student va trebui să-şi aleagă un sport
Infiinţarea colegiilor studenţeşti sportive
Vor lua fiinţă campionate şi concursuri inter-colegii
Desvoltarea turismului printre studenţi

In regulamentul pentru înfiinţarea şi organizarea oficiului universitar din Bucureşti, apărut recent în „Monitorul Oficial" este un întreg capitol — de mare importanţă — privind activitatea sportivă a studenţilor şi studentelor.

Prin acest regulament se înfiinţează în cadrul oficiului universitar un serviciu denumit al educaţiei fizice, care are de scop organizarea şi reglementarea sportului universitar.

Iată acest capitol :

D. SERVICIUL EDUCAŢIEI FIZICE, TURISM, EXCURSII ŞTIINŢIFICE

Art. 12. — Serviciul educaţiei fizice a studenţilor are de scop :

a) întocmirea fişei antropometrice şi medicale a fiecărui student care se înscrie la Universitatea din Bucureşti pe baza datelor obţinute printr'un examen experimental ;

b) la înscrierea în Universitate, fiecare student va alege sportul spre care se simte atras şi pe care va trebui să-l practice. Oficiul universitar va întocmi tablouri pe grupele de sporturi în acord cu Academia naţională de educaţie fizică ;

c) ORGANIZAREA DE COLEGII STUDENŢEŞTI SPORTIVE, PE FACULTAŢI, AL CAROR UNIC SCOP VA FI PROMOVAREA SPORTURILOR DE INTRECERE CA : FOOTBALL, RUGBY, LUPTE GRECO-ROMANE, ALERGARI, ETC.

d) organizarea de campionate şi concursuri de întrecere ale colegiilor studenţeşti pe facultăţi ;

e) organizarea şi propaganda pentru desvoltarea turismului printre studenţi, organizarea de excursii cu caracter ştiinţific şi de cunoaştere a ţărilor străine ; primirea studenţilor şi a personalităţilor din lumea universitară străină, care vizitează România.

Art. 13. — Pentru toate aceste servicii, oficiul va organiza o secţie aparte pentru studente, condusă de femei.

Juventus şi-a amânat şedinţa de comitet pentru astăseară

Aseară urma să aibe loc o importantă şedinţă a comitetului clubului Juventus.

Din motive diferite, această şedinţă a fost amânată pentru astă seară.

In schimb, eri la prânz, membrii juventişti — răspunzând invitaţiei d-lui ing. Cezar Petrescu — au participat la masa comună dela „Capşa".

CHESTIA ZILEI

— Ai auzit ? Pavlovici are un picior de gips.
— Ca şi mine !
— Dar ce, şi tu ştii să joci football ?
— Nu ! Dar parcă Pavlovici ştie !

Finala cupei gen. Gabriel Marinescu se va disputa pe stadionul Principele Carol

Suntem informaţi că în urma cererii făcute de F. R. R. direcţiunea Academiei de Educaţie Fizică a admis ca finala cupei Gen. Gabriel Marinescu să se dispute la 8 Noembrie pe stadionul Principele Carol din Dealul Spirei.

F.R.R. a plătit în cursul acestei săptămâni, chiria stadionului pentru data mai sus amintită.

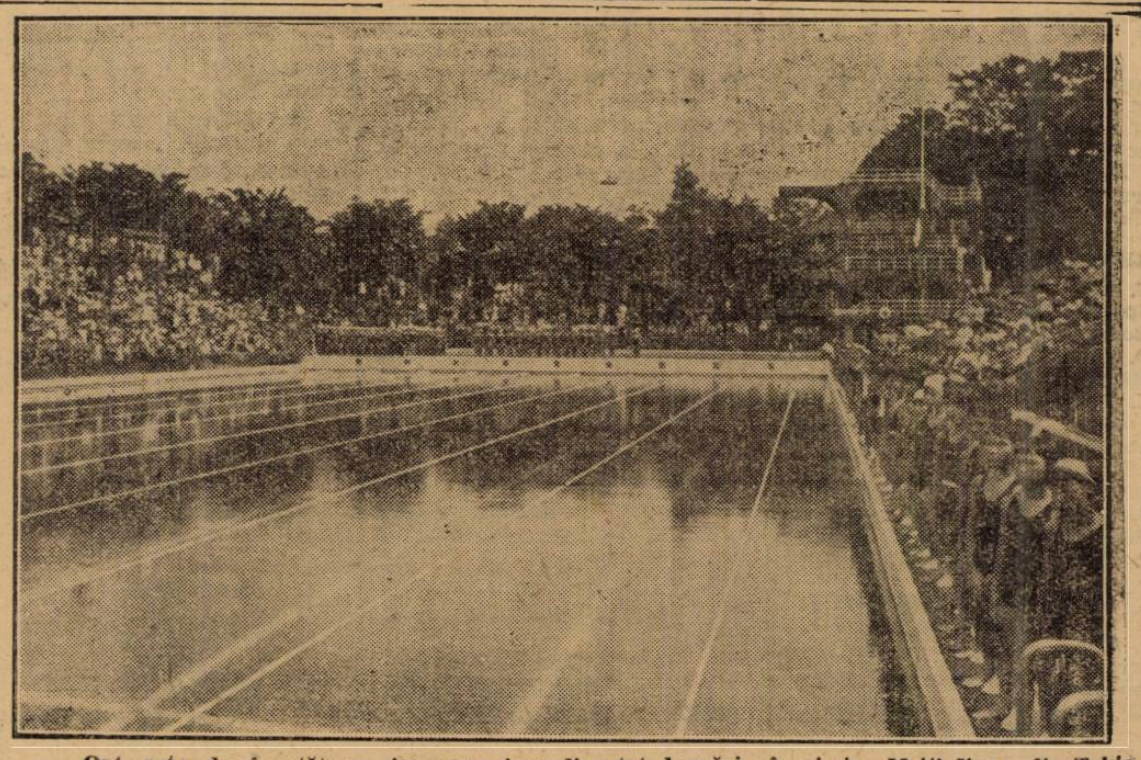

Opt sute de înnotătoare japoneze şi-au disputat deunăzi, în piscina Meiji Jingu, din Tokio, campionatul naţional de înnot.

VOLLEY BASKET-BALL

Clasamentele campionatului de volley-ball după cea de a treia etapă

Cea de a treia etapă a campionatuplui de volley, s'a disputat cu acelaş calm ca şi cele precedente.

„Leaderii" au ramas—cu mici excepţii—aceeaşi. In niciun caz însă echipele ce conduc actualmente nu se pot considera campioni, căci mai sunt de disputat încă multe etape cari pot aduce tot atât de multe surprize.

Iată acum clasamentele:

VOLLEY FEMENIN
Categoria I-a

Iureş Club	3 3 0=3
Start Club	3 3 0=3
Aurora	3 2 1=2
Hai-Hai	3 2 1=2
Bonaparte	3 1 2=1
Sportul Studenţesc	3 1 2=1
Macabi	3 0 3=0
Telefon Club	3 0 3=0

In prima categorie de fete Iureş Clubul a luat conducerea clasamentului fiind urmat de Start Club la egalitate de puncte.

Incepând însă de săptămâna viitoare, se va cunoaşte care va fi virtualul campion căci rivalitatea dintre sus numitele echipe se va tranşa Duminică pe arena Vergu.

CATEGORIA II-a
Seria I-a

Vergu	3 3 0=3
Aurora B	3 2 1=2
Radu Vodă	3 2 1=2
Sportul Studenţesc	3 2 1=2
Crai Nou	3 1 2=1
Inainte	3 1 2=1
Viforul Dacia	3 1 2=1
A. S. A.	3 0 3=0

In categoria secundă şi în prima serie, merituoasa formaţie a Vergului a luat conducerea plutonului fără nici un match pierdut. Pentru locul doi lupta se dă între Aurora B, Radu Vodă şi Sportul Studenţesc B cari actualmente se află la egalitate fiecare cu o „zestre" de două puncte.

Seria II-a

E. F. A.	3 3 0=3
Bonaparte B	3 2 0=2
Start Club B	3 2 1=2
Delavrancea	2 1 1=1
Monitorul Oficial	3 1 2=1
Farma Club	2 0 2=0
Miorita	2 0 2=0

In seria II-a, datorită elanului încrăcit cu care au învins pe Start B, tânăra echipă a E. F. A.-ei s'a instalat în fruntea clasamentului cu un avantaj pe care are toate şansele să şi-l menţină.

Aceleaşi şanse de a câştiga campionatul le are şi Bonaparte B, iar un „outs-ider" periculos mai este şi Delavrancea.

VOLLEY MASCULIN
Categoria I-a

Sportul Studenţesc	3 3 0=3
Telefon Club	3 2 0 2
Macabi	3 2 1=2
O. C. B.	3 2 1=2
C. F. R.	2 1 1=1
Aurora	3 1 2=1
Bonaparte	3 0 3=0
V. S. C.	3 0 3=0

La băeţi în prima categorie fostul „leader", în speţă O.C.B., se află actualmente în locul trei fiind depăşit de Sportul Studenţesc şi Telefon Club.

Dealtfel, se pare că lupta pentru titlu se va da între universitari şi telefonişti.

REZERVELE CATEGORIEI I-a

C. F. R.	3 3 0=3
Sportul Studenţesc	3 3 0=3
Bonaparte	3 2 1=2
O. C. B.	3 2 1=2
Macabi	3 1 2=1
V. S. C.	3 1 2=1
Aurora	3 0 3=0
Telefoane	3 0 3=0

La rezerve feroviarii împart primul loc cu Sportul Studenţesc, fiind urmaţi de alte două echipe ce sunt la egalitate: Bonaparte şi O. C. B.

VOLLEY CATEGORIA II-a
Seria I-a

A. S. A.	3 3 0=3
Vergu	3 3 0=3
Caraiman	3 2 1=2
C.F.R.B.T.	3 1 2=1
Viforul Dacia	3 1 2=1
Viitorul	3 1 2=1
A. S. 13	3 1 2=1
Inainte	3 0 3=0

Şi aci ca şi la prima categorie, două echipe sunt la egalitate de puncte, singurele dealtfel cari pot emite pretenţii la titlu.

Interesant este însă că după trei etape de joc sunt patru echipe cari nu au acumulat decât câte un punct.

Seria II-a

Avântul Sportiv	2 2 0=2
Radu Vodă	2 2 0=2
I. P. P.	2 2 0=2
E. F. A.	2 1 1=1
Luceafărul	3 0 3=0
Pebe	3 1 2=1
Rahova	3 1 2=1
Energia	3 0 3=0

In seria doua situaţia este mai complicată căci sunt trei echipe ce nutresc veleităţi pentru titlu.

O luptă palpitantă în perspectivă, din care desigur că nu va avea de profitat decât sportul în general şi bine înţeles şi spectatorii acestor jocuri.

REZERVELE CATEG. II-a
Seria I-a

Viforul Dacia	3 3 0=3
Inainte	2 2 0=2
Caraiman	2 1 1=1
Vergu	2 1 1=1
Viitorul	2 1 1=1
A. S. A.	2 0 2=0
A. S. 13	3 0 3=0

O surpriză la rezerve este aceea că Viforul Daca conduce clasamentul rezervelor urmat de Inainte.

Tot la această categorie Vergu şi Viitorul au matchul în suspensie căci nu l-au putut termina din cauza întunericului.

Seria II-a

I. P. P.	2 2 0=2
Rahova	2 2 0=2
Radu Vodă	2 1 1=1

Echipa d. Lct. Andronache conduce clasamentul urmat de Rahova.

Sau mai bine zis, nimic pe frontul... „rezervelor".

VOLLEY CATEGORIA III-a

Delavrancea	3 3 0=3
Venus	2 2 0=2
Prahova	2 2 0=2
Crai Nou	3 2 1=2
Spiru Haret	2 1 1 =1
Tirul	3 1 2=1
Monitorul Oficial	2 0 2=0
Miorita	2 0 2=0
Sp. Muncitoresc	3 0 3=0

In seria echipelor noui, Delavrancea conduce urmată de Venus şi Prahova cu aceleaşi şanse de a ocupa primul loc.

In această categorie, situaţia va începe să se limpezească de Duminică, deoarece „leaderul' se întâlneşte cu Prahova.

REZERVE
Seria I-a

Prahova	3 3 0=3
Delavrancea	2 2 0=2
Radu Vodă	3 2 1=2
A. S. A.	3 1 2=1
Sp. Studenţesc	3 1 2=1
Tirul	1 0 1=0
V. S. C.	2 0 2=0
Crai Nou	2 0 2=0

Ploeştenii deţin „fruntea" la această categorie cu cele mai multe şanse de a şi-l menţine până la sfârşit.

Seria II-a

Macaby	3 3 0=3
C. F. R	2 2 0=2
Viforul Dacia	3 2 1=2
Vergu	3 1 2=1
Spiru Haret	2 0 2=0
Miorita	3 0 3=0

In cealaltă serie, „copiii" albaştrilor şi ai C. F. R.-ului se vor lupta pentru primul loc în clasament.

E. F. A.	2 1 1=1
Pebe	3 1 2=1
Luceafărul	2 3 0 3=0

Volley-basket-ball

Rezultatele primei etape a cupei Al. Băluţă

Hai Hai, Aurora şi Telefon Club, învingătoare

Eri după amiază s'a disputat pe terenul C. F. R., prima etapă din cadrul cupei Alexandruţă Băluţă, donată de meritoasa grupare „feroviară" pentru echipele de volley-ball femenin.

Deoarece programul nu a fost publicat decât astăzi, nu toate echipele s'au putut prezenta pe teren.

Astfel Radu Vodă, E. F. A. şi Start Cub, au fost nevoite să piardă prin neprezentare.

Startul a venit însă mai târziu cu o echipă necomplectă şi a cedat în match amical Hai Haiului.

Filmul partidelor :

HAI-HAI—START CLUB
17-15 ; 4-4

Hai-Hai într'o formă excelentă a dispus de Start Club incomplet dar cu Despina Mavrocordat şi Casandra Ialina într'o formă impecabilă.

A fost adevăratul derby, un match de zile mari care a fost aplaudat de un număr însemnat de spectatori.

Dela învinse remarcăm pe : Despina Mavrocordat şi Ioana Zlatcu.

A arbitrat Theo Augustide.

Deoarece Startul a forfaitat, partida s'a jucat amical.

AURORA-BONAPARTE
15-8 ; 15-4

Surpriza zilei a constituit-o victoria Aurorei, care în patru jucătoare a dispus de formaţia complectă a echipei Bonaparte cu 15-8 ; 15-4.

Forma impecabilă a jucătoarelor dela Aurora şi lipsa de seriozitate a unora dintre jucătoare ale adversarelor au contribuit în mare măsură la victoria Aurorei şi la scăderea prestigiului ce şi-l creiase echipa Bonaparte.

S'a remarcat întreaga echipă a învingătoarelor, iar dela învinse Any Agapia şi Lulu Miclescu.

TELEFON CLUB—MONITORUL OFICIAL 15-3; 15-14

Partidă la discreţia telefonistelor.

Monitorul Oficial cu o echipă tânără, dar talentată şi-a arătat adevărata valoare în setul doi.

CLASAMENTUL DUPA PRIMA ZI

După prima zi iată cum se prezintă clasamentul:

1) Hai-Hai
2) Telefon Club
3) Aurora
4) Monitorul Oficial
5) Bonaparte
6) Start Club.

C. I.

Shooturi şi bare

● *Echipa de football a clasei a IV-a a „Institutului Schewitz-Thierrin", provoacă echipa de football a clasei a IV-a a liceului „Aurel Vlaicu" la un match, în ziua de Duminică, 23 Octombrie a. c., orele 3 d. m. pe terenul federaţiei.*

● *Astăzi după amiază, la ora 15, S. T. B. se antrenează pe arena proprie cu A. G. E. R.*

Ambele echipe se pregătesc intens în vederea matchului de Duminică.

● *Echipa liceului industrial constructor cl. III-a provoacă la un match de football pe echipa liceului „Mihail Eminescu" cl. IV pe ziua de 21 (X) la ora 3 fix, pe terenul Zgura lângă Venus.*

● *Clubul polisportiv „Mociorniţa-Colţea" convoacă pentru astăzi Joi, 20 Oct., ora 15 (3 d. m.) pe terenul Unirea-Tricolor (Obor) pe următorii jucători: Constantinescu, Rădulescu, Stanciu, Tirvilei, Căpuşan, Barbu, Birghilescu, Turcu, Silivestru, Ianculescu, Humiţă, Dinescu, Crafcescu, Woronetzki, Predescu şi Dumitrescu. Intrucât se va face antrenament general patronat de d. preşedinte, toţi jucătorii sunt rugaţi a lua parte, orice lipsă va fi sancţionată.*

După antrenament, la ora 8, la club, se va forma echipa, când toţi jucătorii trebuie să fie prezenţi.

● *„Militari" convoacă pentru astăzi, Joi, 20 Oct., orele 19, pe toti membrii săi la şedinţa de comitet ce se va ţine în localul sediului de pe arenă.*

● *Clubul Avântul Sportiv convoacă pe jucătorii secţia de football la antrenament, Joi, 20 Octombrie, ora 15, pe terenul B. T. M. T.*

● **Gruparea Unirea Tricolor a făcut o cerere în sensul ca matchul de Cupă cu A. S. Constanţa să se dispute Joi, 27 Octombrie, în loc de 30 Oct., pentruca să poată întreprinde**

E foarte probabil că Comisia Cupei României va aproba cererea oborenilor.

● *MATCHUL Polonia—Norvegia care se joacă Duminică la Varşovia, va fi condus de d. Hertzka (Ungaria).*

● **INTR'UN interview acordat corespondentului lui „Nemzeti Sport", d. Lotsy a declarat că echipa Europei va fi următoarea : Olivieri-Foni, Rava-Kupfer, Andreolo, Kitzinger-Aston, Braine, Piola, dr. Sarosi, Brustad.**

● **BRUSTAD nu va lua parte Duminică la antrenamentul echipei Europei dela Amsterdam, pentrucă în aceiaşi zi Norvegia joacă la Varşovia cu Polonia. Din această cauză este foarte probabil ca Brustad să nu mai fie selecţionat în echipa continentală.**

● Intâlnirea Italia—Elveţia se va juca la 20 Noembrie la Bologna. In aceiaşi zi la Lugano se întâlnesc echipele secunde ale celor două naţiuni.

● Calendarul ligii din Paris a fost fixat :

1. Noembrie : Paris—Belgrad.

4. Decembrie : Paris—Budapesta.

19 Februarie: Paris—Praga.

● **ECHIPA Europei va părăsi Amsterdam încă în seara zilei de 23, deci imediat după matchul de antrenament.**

● *FEDERAŢIA ungară este în tratative cu Leicester City. Echipa Ungariei care se întoarce din Scoţia, ar urma să joace un match la 12 Decembrie la Leicester.*

SPECTACOLE

ARO : „Katia".
SCALA : „Aventurile lui Robin Hood" şi Jurnal Paramount.
CAPITOL (Sală şi grădină): Stan şi Bran alpinişti, jurnal şi completare
CARLTON : „Pèpè le Moko" şi Jurnal Fox.
SELECT : Leopardul Suzanei, Katherine Hepburn, Cary Grant.
TRIANON: Şobolanul, jurnal Paramount
A. R. P. A. : Allo Havai şi pe scenă : James Kok.
FEMINA: Revista revistelor şi jurnal Paromount
REGAL : Casa din Malta şi Jurnal Paramount.
PALACE BULEVARD: Sângele negru, jurnal şi completare.
ROYX: Stan şi Bran alipinişti, jurnal şi cimpletare.
ELYSEE: Şobolanul, jurnal Paramount.
SAVOY: Copiii părăşiţi şi Broadway Melody.
FORUM: Proscrisul şi Fete de măritat.
AIDA (Rahovei 151): Corsarul şi Agenţi secreţi.
DICHIU : Ingerul şi Viaţă Nouă.
TOMIS: Femeia Diabolică şi Scandal fără motiv.
VOLGA (Dorobanţi): Mi-am regăsit iubirea, Alarmă în Peking şi Matchul de box Joe Louis—Schmeling.
REX (Dudeşti 22): Proscrisul şi Josette.
ORFEU : Bal la Metropol şi Ajutor vin Indienii.
UNIC (Piaţa Filantropia): Stăpânul şi Cei trei sportivi.
„DOINA" (Şoseaua Crângaşi 42): Fraţii Karamasoff.
DACIA: Sub roba roşie şi Mary.
ILEANA (Strada Avrig No. 1): Fraţii Ritz şomeri şi Spaima indienilor.
MARCONI: Alarmă în noapte, Păcate în Paradis, Jurnal Paramount şi artişti.
MILANO : Noapte în Shanghai, A opta nevastă a lui Barbă Albastră şi Jurnal.
„DIANA" (Calea Griviţei, 110) : Valea blestemată şi Fantoma din Rio Grande.
MODEL : Sângele negru şi Calea spre ispăşire.
LIZEANU: Tara fără lege şi Serenada.
ATENEUL TEI: Piraţii, Confette şi Jurnal.
FLORIDA (B-dul Ferdinand 118): O tragedie în zăpadă şi Tămăduitorul.
LOLICA: Sclavele albe şi Sphinxul.
RAHOVA (Calea Rahovei 91): Sfidătorii aerului şi Gigolette.
CARMEN (Calea Dudeşti 169): Gentlemen după miezul nopţii şi Ţara fără legi.
LUCIFER (Dudeşti 97): Valea blestemată şi Mi-e viaţa în pericol.
VOLTA BUZEŞTI: Femeia diabolică şi Spaima indienilor.
LIA (Griviţei 196): Domnişoara vedetă şi Când vrea femeia.
MARNA (Griviţei 80): Patru bărbaţi şi un jurământ fasette şi artişti
NISA Intr. Zalomit No. 6 (Cişmigiu): Prizonierul din Zenda şi Burgtheater.
NERO (Calea Şerban Vodă No. 94): Băieţi în unformă şi Căsnicia D-rului Allan.
ODEON: Tura, zeiţa junglei şi Alibiul Doctorului Tindal.
PARIS (Rahovei 118): Paramata (Inchisoarea femeilor) şi La bataille.
PACHE (Str. Mătăsari 31): O anumită femeie şi Cum se cuceresc bărbaţii.
AMERICAN (Calea Moşilor 221): Sfidătorii aerului şi Trăeşte, iubeşte şi învaţă.
BARCELONA (Str. Măgurele 123): Eroul din Arizona şi Flori din Nisa.
NONI (fost Central Cal. 13 Septembrie No. 194): India în Flăcări şi Insula Păcatelor.
COTROCENI (Şos. Cotroceni 9): Contesa Walewska şi Curierul din Lyon.
LILY (Calea Rahovei 236): Regele din Peros şi Raza roşie.
VENUS: Troica şi Panică prin văzduh.
EDISON (Calea Dudeşti 3, colţ Anton Pan) : Semnul Crucii, Floare de trotuar şi artişti.
FRANKLIN (Ateneul Român): In slujba înamicului şi Lumpacius Vagabondus.
TRIUMF (Griviţa 335): Mormântul lui Gingis Khan şi Café Metropol.
SPLENDID (Moşilor 200): Femeia diabolică şi Insula ocnaşilor.
GLORIA (Văcăreşti 14): Fac ce-mi place şi Sobolanul.
OMNIA: Sarati cel groaznic şi Rosalie.

FOOT-BALL

Cronica de Joi

Cronica de azi studiază o problemă, care își așteaptă de foarte mult timp soluția, aceea a arbitrilor matchurilor divizionare și revine apoi la o chestiune, pe care am început-o în numărul de eri, aceea a brevetului atletic.

ARBITRII STRAINI

Ultima etapă a campionatului național nu a fost numai o etapă a matchurilor echilibrate și deci a rezultatelor strânse. A fost și o etapă a nemulțumirilor, căci atât cluburile, cari au câștigat cât și acelea, cari au pierdut și-au manifestat sincer și răspicat nemulțumirea față de modul cum au fost arbitrate matchurile divizionare.

In fața acestui cor de nemulțumiri, cari readuceau în discuție problema, care amenință să devină etern insolubilă și nefastă, a arbitrilor români, F. R. F. A. s'a gândit — sau așa cel puțin a circulat svonul — să facă apel, pentru matchurile divizionare, la serviciile și competența arbitrilor străini.

Modalitatea aceasta se experimentează din când în când și în Jugoslavia. Numai că problema nu poate fi rezolvată în modul acesta.

In străinătate ca și la noi sunt și arbitri buni și arbitri incompetenți după cum sunt și din aceia corecți și incorecți. In această privință ni se pare mai ușor să fie „îmbunat" un arbitru străin decât unul indigen.

Domnul Barlassina, d-l Mica Popovici & Co. ne-au arătat atât de elocvent că și în străinătate sunt arbitri slabi, foarte slabi.

Și apoi — lăsând la o parte faptul că prin această inovație se aduce un vot de blam arbitrilor români și grevează bugetele cluburilor cu sume mari— ceeace este poate mai important — de unde să luăm acești arbitri străini ? Din Jugoslavia, care recurge la arbitri italieni pentru matchurile mari? Din Ungaria, unde se întâmplă în fiecare Duminică scandaluri din cauza arbitrajului ?

Calea aceasta nu reprezintă drumul eficace în soluționarea problemei, care după părerea noastră comportă numai două obligații.

Intâi : Toate nemulțumirile se produc pentrucă matchurile importante sunt conduse de arbitri slabi. Sau în cazul cel mai fericit, nu de către cei mai buni. Intr'adevăr, este imposibil să se afirme că noi nu avem 10 arbitri buni, capabili de a conduce matchurile divizionare. Dar toți arbitrii noștri buni se feresc să conducă matchurile importante. Sau, ceea ce-i tot atât de rău, nu sunt delegați să conducă.

Domnul Gabriel Russu —este numai un exemplu acesta, fără nicio altă semnificație — conduce la București un match de divizie națională B iar matchurile din prima divizie sunt conduse de necunoscuți.

In al doilea rând, Comisia Centrală de Arbitri trebue să pedepsească exemplar pe toți arbitrii, dovediți incorecți. Este greu. Admitem, dar altfel este imposibil.

Și pentruca această măsură să fie utilă trebue să nu existe grade de pedeapsă. Sancțiunea să fie una singură și cea mai mare : radierea. Selecțiunea s'ar face în cazul acesta în mod natural.

Chestiunea mai comportă însă un aspect, care introduce în discuție și grupările de football. La noi se obicinuesc prea mult lamentațiile după matchurile pierdute. Prea de multe ori este vinovat arbitrul conducător de arbitrul conducător de rezultatul nefavorabil. Trebue să fim în primul rând sportivi și să recunoaștem când adversarul a fost mai bun decât noi. Apropierea sinceră dintre grupări și arbitri, refuzul sincer de a-i suspecta pentru o decizie, greșită dar de bună credință, ar ajuta foarte mult la rezolvarea crizei arbitrajului, la noi.

BREVETUL ATLETIC ȘI 1 MARTIE

In numărul nostru de eri ne-am ocupat de semnificația și importanța, pe care o are și trebue să o aibe brevetul atletic.

Revenim azi cu un alt aspect al acestei probleme atletice.

Comisiunea brevetului atletic a fixat ca termen ultim pentru absolvirea acestei obligații, 1 Martie, și credem că este o mare greșală alegerea acestei date.

Și iată pentru ce :

Atletismul este în mod esențial un sport de vară și noi mai avem — în cazul cel mai bun — încă o lună de timp frumos. Când, deci, se vor mai antrena jucătorii și când se vor mai ține concursurile atletice ?

Pentrucă oricât de indulgentă a fost comisiunea cu fixarea timpurilor minime, acestea nu pot fi realizate fără un antrenament prealabil.

Dar, în afară de acest inconvenient destul de însemnat, mai este un dezavantaj al acestei viteze de absolvire a brevetului atletic.

Există atâtea cluburi sărace. La Districtul București sunt foarte multe grupări, cari pierd matchurile pentrucă au fost suspendate pentru o sută de lei și nu au avut de unde s'o plătească.

Cum își pot cumpăra aceste cluburi greutăți de aruncat, instalațiile de săritură în înălțime și unde pot face antrenament ? Pe maidane nu se poate amenaja o groapă de nisip pentru sărituri.

Sunt atâtea chestiuni, cari trebuesc puse la punct mai înainte de a se fixa termenul fatal.

O propunere ? Nu, o sugestie. Brevetul atletic să fie amânat până la vară. Intre 15 Iulie și 1 Septembrie pentru jucătorii din divizia B și categoriile districtuale.

Pentrucă dacă cei din prima divizie națională pot realiza performanțele impuse și numai cu un antrenament redus, ceilalți au neapărată nevoe de un antrenament serios.

Cel puțin pentru a salva seriozitatea obligativității.

Petre Steinbach

Programul jocurilor oficiale pentru Duminică

DUMINICA, 23 OCTOMB, 1938

DIVIZIA NAȚIONALĂ

Venus-Victoria, teren Venus, ora 15,30, Bădescu Ilie, Vasilescu Bartholomeu.

Juventus-Gloria, teren Venus, ora 13,30, Mihu Augustin, Xifando Emanuil.

Luceafărul-Mociorniță, teren Venus, ora 11, Birău Traian, Drăgan Emil.

Unir. Tricolor-Turda, teren Unirea, ora 11, Ilie Dumitru, Scarlat Petre.

Rezerve

F. C. Rapid-Macabi, teren C. F. R., ora 11, Benuci Vasile.

Juniori

F. C. Rapid-Macabi, teren C. F. R., ora 9, Iliescu Bică.

Venus-Mociorniță, teren Venus, ora 9, Farcaș Carol.

Sp. Studențesc-Luceafărul, teren Macabi, ora 9, Pop Victor.

Unirea Tr.-Turda, teren Unirea, ora 9, Cristea Marin.

Olympia-Juventus, teren Stadion, ora 9, Vințe Ion.

CATEGORIA I-a A

Mon. Oficial-Olimpia, teren A.C.S.A., ora 11, C. Georgescu, Vasiliu Petru, Buruc Ilie.

S. T. B.-Vif. Dacia, teren S. T. B., ora 15,30, Ionescu Ștefan, Weber, Chiriţescu N.

Ind. Iutei-S. E. T., teren Iuta, ora 11, Teodorescu Eugen, Obrejea Gh., Andronescu I.

Gloria-Socec Lafayette, teren Militari, ora 11, Caciuc Leonard, Feher Nic, G. Dumitrescu.

Titanii-Metaloglobus, teren Titanii, ora 15,30, Dojea Ștefan, Abazian H.

Rezerve

Ind Iutei-S. E. T., teren Iuta, ora 13, Ionescu Petre.

Titanii-Metaloglobus, teren Titanii, ora 13,30, Mihailescu Ion

Juniori

S. T. B.-Vif. Dacia, teren S. T. B., ora 13,30, Weber Ludovic.

Ind. Iutei-S. E. T., teren Iuta, ora 9. Obrejea Gh.

Gloria-Socec Lafayette, teren Militari, ora 9, Feher Nic.

CATEGORIA I-a B.

Adesgo-A.C.S.A., teren A. C. S. A., ora 15,30, Paveu Aurel, Mitran Constantin.

Lupeasca-A.G.E.R., teren Turda, ora 11, Clerman G., Mihăescu Alex., Ornstein Herma.

Leonida-Vergu, teren S. T. B. ora 11, Zaharescianu, Gheorghiu Lazăr.

Ascam-Pebe, teren Belvedere, ora 11, Bercovici H., Petrescu Haralambie, Tr. Dumitrescu.

Av. Spotriv-Militari, teren B. T. M. T., ora 15,30, Barbu Ștefan, Grozea C-tin.

Juniori

Lupeasca-Ager, teren Turda, ora 9, Mateescu D-tru.

Av. Sportiv-Militari, teren B. T. M. T., ora 13,30, Grozea C-tin.

CATEGORIA II-a SERIA A

Metropola-C. F. R. Buc. Tr., teren S. T. B., ora 9, Hornstein Wolf.

Sp. Muncitoresc-C. Românească, teren Stadion, ora 15,30, Muscan Jean.

Universul-Generala, teren stadion, 13,30, Mitran Constantin.

Zburătorii-Colentina, teren Arsenal, ora 15,30, Feber Nic.

Griviţa-Biruinţa, teren B. T. M. T., ora 11, Greculescu Petre.

Juniori

Zburătorii-Colentina, teren Arsenal, ora 13,30, Nițu Jean.

CATEGORIA II-a SERIA B

L.P.N.-Orfeus, teren Unirea, ora 15,30, Căpitanu Ion.

Stăruința-Dâmbovița, teren Macabi, ora 15,30, Marcus Herman.

Carmen-Victoria, teren A. C. S. A., ora 9, Buruc Nicolae.

Arsenal-Ciclop, teren Arsenal, ora 11. Litz Wilhelm-Cantaragiu.

Metalosport-Izbânda, teren Belvedere, ora 9. Tr. Dumitrescu.

CATEGORIA III-a SERIA A

Fulgerul-E. F. A., teren Stadion, ora 11, Pencovici Dorel.

Distribuția - Vremea, teren Macabi, ora 11, Ioachim M. Ion.

Delea Veche-Fichet, teren Titanii, ora 11, Alexandru Ștefan.

C. A. B.-Grozăvești, teren Arsenal, ora 9, Cantaragiu D.-Litz W.

Cu o săptămână înainte de matchul Anglia-Europa

Spicuiri din presa străină

(Cel mai interesant match de football al tuturor timpurilor se va desfășura de azi într'o săptămână la Londra între echipele Angliei și Europei.

Presa continentală se ocupă pe larg de această întâlnire, dând pe lângă considerațiuni de ordin tehnic și câteva amănunte interesante.

Spicuim câteva).

Presa franceză nu este prea mulțumită de selecționare. Cauza nu este că echipa continentală n'ar fi bună ci... că nu a fost selecționat decât un singur jucător francez (Aston).

Un ziar francez reproșează chiar selecționeurilor, că a ținut seamă prea mult de formele arătate și clasamentul în campionatul mondial. Numai astfel se explică faptul — spune confratele francez — că în lotul selecționabil au intrat 5 jucători italieni și 4 unguri.

*

Ședința comitetului de selecție al FIFA-ei la care au participat d-nii Lotsy, Mauro, Pozzo și dr. Schricker a durat dela ora 14 până la ora 18 fără întrerupere. Deci patru ore în care timp au fost numiți 16 jucători. Cu alte cuvinte selecționarea fiecărui jucător în parte a răpit un sfert de ceas comitetului de selecție.

Dintre cei 16 jucători, numai Braine este „veteran". Are 31 de ani. Ceilalți sunt toți cu mult sub 30 de ani.

*

7 jucători figurează în lotul european dintre cei cari au jucat anul trecut la Amsterdam la matchul Europa Centrală—Europa Occidentală. Acești jucători sunt: Olivieri, Rava, Andreolo, Kupfer, Lázár, dr. Sárosi. Braine.

❖

La Amsterdam este cunoscută și echipa definitivă a Europei : Olivieri—Foni, Rava — Kupfer, Andreolo, Lázár—Aston, Braine, Piola, dr. Sárosi (sau Zsengellér), Brustad.

Ziarele italienești arată că extrema stângă Colaussi este indisponibil. Deasemenea Rava este de curând restabilit, astfel că jocul lor la Londra este problematic.

*

ASTON, jucătorul francez, — de origină engleză — este de părere că austriacii Hiden și Hiltl n'ar trebui să lipsească din echipa Europei.

❖

In Olanda, cercurile sportive sunt convinse că faimosul fundaș Caldenhove va găsi loc în formația continentală.

Ziarele subliniază că succesul matchului de antrenament dela Amsterdam va fi asigurat dacă joacă și Caldenhove, întrucât acesta se bucură de o atât de mare popularitate, în cât stadionul de 60.000 de spectatori va fi neîncăpător.

Iată și o declarație a „veteranului" și „rutinatului" Braine :

Șansele noastre la Londra sunt minime. Englezii vor prezenta o echipă omogenă, în timp ce echipei continentale îi va lipsi această calitate. Pe urmă terenul londonez, condițiunile atmosferice etc. pledează toate pentru succesul gazdelor.

Schimbări de arbitri la matchurile de divizia B

Comisia centrală de arbitrii a înlocuit aseară pe doi dintre conducătorii jocurilor de Duminică pentru divizia națională B.

Astfel întâlnirea Unirea Tricolor—Turda va fi arbitrată de d. Paulini în locul d-lui Caciuc, iar jocul Dacia Unirea—Fr. Română va fi condus de d. Ceaureanu în locul d-lui Fiky Kroner.

Football

Rezultate normale, dar şi câteva surprize în a şaptea etapă a diviziei B

Echipele bucureştene în formă slabă Provincia s'a afirmat serios

A şaptea etapă a campionatului diviziei naţionale B s'a consumat Dumineca trecută. A fost o zi cu rezultate normale dar şi cu surprize suficient de mari. In fruntea lor trebue de sigur să instalăm rezultatul obţinut de Victoria C. F. R. din Iaşi în faţa lui Dragoş Vodă la Cernăuţi. Urmează în ordine: înfrângerea Craiovanului pe teren propriu, victoria detaşată a A.C.F.R.-ului la Bucureşti, a Industriei Sârmei asupra Tricolorului la Baia Mare, a C. A. M. T.-ului, mult mai categorică decât era de aşteptat şi într'o oarecare măsură aceea a Şoimilor la Sibiu. După cum se vede, o serie destul de reprezentativă de rezultate nescomptate pentru ca să putem spune că a fost una din zilele cele mai agitate din ultimul timp.

A doua remarcă ce s'ar putea face asupra acestei zile este cu privire la comportarea echipelor din Capitală: nici una din ele nu a putut obţine o victorie. Cel mai bun rezultat l-a obţinut Unirea Tricolor care a terminat la egalitate cu A. S. Constanţa la Constanţa. Restul fie că au jucat pe teren propriu, fie în deplasare au fost învinse pe tot frontul.

In ceeace priveşte modificările de clasament acestea nu sunt prea importante. In grupa de sud a seriei estice conduce ca şi până acum Unirea Tricolor cu un avans care îi asigură şefia clasamentului pentru toamna aceasta.

Prahova, al doilea clasat, nu mai are nici o şansă să ajungă în frunte de altfel ca şi restul concurenţilor mai importanţi.

In grupa de nord a aceleiaşi serii conduce Gloria C. F. R. Şi gălăţenii au un avantaj destul de serios faţă de ceilalţi concurenţi, aşa încât nu mai pot pierde şefia în toamna aceasta. Este de subliniat însă în această grupă comportarea admirabilă a D. V. A.-ului care a reuşit până acum să ajungă la locul al doilea al clasamentului.

In grupa de nord a seriei vestice şefia clasamentului este tranşată definitiv. Mureşul conduce atâta de detaşat, încât în toamna aceasta este imposibil să mai fie ajuns. Şi aci avem de făcut o subliniere: comportarea Industriei Sârmei. Echipa nou promovată în divizia naţională B, aceasta a ajuns chiar din primul an de activitate la locul al doilea în clasamentul grupei respective. Este un succes cum nu se poate mai frumos care trebue să-i încurajeze în a persevera în eforturile depuse până aci.

Grupa de sud a acestei serii are o situaţie mai dificilă. Momentan conduce Jiul dar C. A. M. T. îl talonează de aproape cu un match mai puţin jucat şi îşi aşteaptă rândul. Până acum nu sunt eşite complet din cursă nici cele două echipe craiovene şi nici Vulturii din Lugoj.

UNIREA TRICOLOR LEADER AUTENTIC

După cum am spus, Unirea Tricolor a obţinut cea mai bună performanţă dintre echipele bucureştene: în deplasare a făcut match nul cu A. S. Constanţa. Rezultat cum nu se poate mai bun, dată fiind valoarea constănţenilor şi faptul că pe teren propriu sunt de neînvins. Oborenii au fost la un pas de această mare performanţă pe care dacă n'au realizat-o nu e vina lor. Au avut şi ghinion în cursul jocului şi n'au putut alinia nici cea mai bună echipă.

Oricum ar fi însă performanţa Unirii este dintre cele mai bune şi-le asigură locul împotriva oricărui asalt ce li s'ar da.

Matchul propriu-zis a fost frumos şi într'o notă de fair care face cinste ambelor echipe.

O VICTORIE MORALA

Macaby care a fost învinsă de Prahova la Ploeşti nu trebuia să piardă cele două puncte.

Au jucat mult mai bine decât adversarii lor. Bucureştenilor nu le rămâne decât să se consoleze cu victoria morală. Dar, cum aceasta nu aduce puncte, cari să fie socotite în clasament, ar fi de dorit ca cei în drept să ia măsurile necesare pentru a se evita astfel de falsificări de rezultate.

REVENIREA A.C.F.R.-ULUI

Victoria categorică a A. C. F. R.-ului asupra Mociorniţei a surprins de sigur. Braşovenii au fost învinşi neîntrerupt până acum şi au o situaţie cum nu se poate mai slabă în clasament. Or, maniera în care au jucat îi arată superiori multor echipe de cari au fost învinşi. Există totuşi o explicaţie: echipa în care au fost introduşi mulţi jucători tineri s'a consolidat încetul cu încetul şi a ajuns acum abia la valoarea A. C. F. R.-ului din trecut. Pe de altă parte Mociornita are o echipă slabă care nu a putut rezista atacurilor date de oaspeţi. Gazdele au atacat mult şi au avut o mulţime de ocazii. Nu au putut însă transforma nici una din ele ceeace arată că sunt necesare modificări mai mult decât radicale în linia de atac.

LUCEAFARUL, INVINS CATEGORIC

A treia echipă bucureşteană care s'a deplasat, Telefon Club — sau Luceafărul — a pierdut cu 5:0 în faţa Franco-Românei la Brăila. Bucureştenii nu puteau emite de fapt nici o pretenţie în faţa brăilenilor cari le sunt net superiori în toate compartimentele. Echipa Luceafărului este formată din elemente tinere, multe veritabile talente, dar cari nu dau în general randamentul ce le-ar putea fi pretins. Nu ştim care să fie cauza acestei comportări mai mult decât mediocre a tinerelor speranţe venusiste.

Cât priveşte pe brăileni, aceştia sunt o echipă foarte bună care are de aşteptat încă rezultate foarte bune în actualul campionat.

TURDA, INVINSA PE TERENUL PROPRIU

Turda a pierdut pe teren propriu în faţa Daciei Unirea din Brăila. Oaspeţii cu o echipă modificată au jucat frumos şi au arătat posibilităţi foarte mari. Din păcate însă câţiva jucători din linia de atac sunt departe de a fi animaţi de o cât de vizibilă dragoste de club. Dacă ar binevoi aceşti jucători să se mişte numai puţin mai mult, cu posibilităţile technice ce au, ar putea realiza infinit mai mult.

Invinşilor le stă larg deschisă calea de apel. Lipsiţi de portarul titular, au fost nevoiţi să alinieze o echipă de ultimă oră cu centrul înaintaş portar, reducând astfel simţitor posibilităţile liniei de atac. Lucrul s'a observat evident în repriza a doua a jocului când Samoilescu trecând din poartă centru înaintaş a insuflat putere nouă liniei de atac.

Am vrea cu această ocazie să subliniem atmosfera perfect calmă în care a decurs matchul. S'au scris despre arena dela Ghencea atâtea lucruri încât ai fi crezut că este necesar cel puţin un regiment pentru ca un match să se poată disputa în linişte. Dumineca trecută pe teren nu a fost niciun fel de pază şi partida s'a desfăşurat într'o ordine perfectă cu nimic inferioară arenelor centrale şi suntem fericiţi să arătăm sportivitatea unui public prezentat pe nedrept în culori negre.

GRUPA DE NORD
O VICTORIE INUTILA

Textila din Iaşi a învins categoric pe Jahn din Cernăuţi cu 5:1. Ieşenii au jucat foarte bine fiind net superiori adversarilor, deşi aceştia şi-au îmbunătăţit simţitor echipa.

Din păcate, această victorie este inutilă căci învingătorii jucând suspendaţi li s'a dat matchul pierdut cu 3:0. Păcat de victorie.

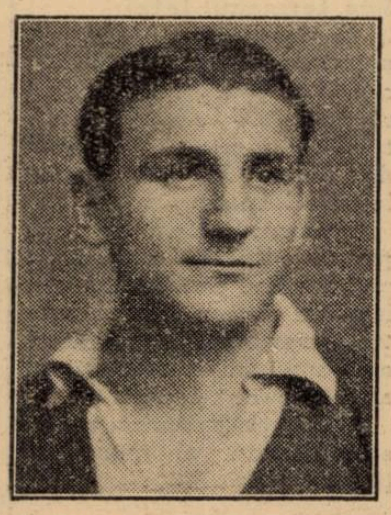

IUHAZ

H. L. A. REDRESAT COMPLET

Echipa rădăuţeană H. L. A. a dispus categoric de Traian din Tighnia cu 6:0. Victorie mai categorică credem că nu se poate.

Şi cu atât mai semnificativă cu cât adversarul nu este deloc de dispreţuit. Faptul arată că H. L. A. şi-a pus definitiv echipa la punct căci această victorie vine după un lanţ întreg de performanţe bune cari arată că nu e vorba de ceva izolat. Noi prevăzusem acest lucru şi aşteptăm încă noi succes ale rădăuţenilor.

SURPRIZA SURPRIZELOR

S'a produs la Cernăuţi unde Dragoş Vodă a „reuşit" să termine la egalitate cu Victoria C.F.R. din Iaşi.

Oaspeţii au jucat cum nu se poate mai bine: cu voinţă, elan şi mai ales foarte corect. Meritau chiar să câştige. In schimb gazdele au aliniat o echipă cu totul fantezistă şi îşi merită soarta. Noi regretăm că o echipă de talia celei din Cernăuţi a ajuns în această situaţie proastă. Dar e exclusiv vina conducerii. Noi mai sperăm încă într'o redresare şi mai ales în părăsirea manierelor pe cari le utilizează actualmente pentru a câştiga.

CEA MAI SLABA ECHIPA A GRUPEI

Este fără îndoială Mihai Viteazul care a fost din nou învins pe teren propriu de D. V. A. de data aceasta. Gălăţenii au jucat foarte bine, au fost superiori net adversarilor lor şi nu mai aveau nevoe să facă uz de nici un fel de duritate.

Gazdele sunt foarte slabe şi este de prevăzut că vor ocupa ultimul loc în clasament.

SERIA VESTICA
GRUPA DE NORD
JIUL LEADER

La Petroşani Jiul a surclasat pe Rovine Griviţa din Craiova cu 3:0. Graţie acestei victorii Jiul a luat conducerea clasamentului pe care se pare că-l va păstra încă mult timp. Matchul a fost mult mai disputat decât îl arată scorul, mai ales în repriza doua când oaspeţii au atacat foarte vehement.

Au jucat foarte bine şi au avut numeroase ocazii de a înscrie dar linia de atac care excela în câmp nu putea concretiza nimic în faţa porţii. Este de mirare deoarece înaintaşii craioveni sunt recunoscuţi ca shooteuri foarte activi.

ETERNUL C.A.O.

La Timişoara C.A.M.T. a învins cu un scor extrem de sever pe C.A.O. din Oradea. Foştii divizionari A au jucat foarte frumos în câmp dar în faţa porţii ca de obiceiu s'au ferit să tragă. Adversarul din contră s'a mulţumit cu un joc mai puţin savant dar cu numeroase shooturi la poartă cari i-au adus nu mai puţin de 5 puncte faţă de unul al orădenilor.

Matchul a fost un spectacol demn de urmărit, cu nimic inferior celui prestat de echipele primei divizii naţionale. Nici o mirare dacă ţinem seama de posibilităţile şi valoarea ambilor adversari.

CRAIOVAN MERITA VICTORIA

In cetatea banilor s'a produs altă surpriză mare: Craiovan a cedat Minerului cu 5:3. Este o mare pierdere pentru echipa din Craiova care învingătoare ar fi avut cu totul altă situaţie în clasament dacă ar fi câştigat cele două puncte. După cum au decurs ostilităţile, gazdele meritau să câştige: au dominat tot timpul în repriza doua şi nu mai lipsa de eficacitate a liniei de atac i-a lipsit de victorie.

Trei din punctele înscrise de Minerul se datoresc exclusiv unor greşeli a fundaşilor adverşi.

Echipa craioveană nu trebue să fie descurajată de acest insucces căci mai are încă un cuvânt de spus în actualul campionat.

PRIMA VICTORIE

Şoimii din Sibiu au obţinut Dumineca trecută prima victorie din actualul campionat. Victima a fost C.F.R. din Simeria. Rezultatul este oarecum surprinzător căci C.F.R. învinsese cu o săptămână înainte pe Vulturii din Lugoj. Victoria obţinută de echipa din Sibiu este însă cu totul meritată: au jucat bine, au depus mai mult suflet decât adversarii şi au dominat. Este de sperat că acest prim succes le va imprima dorinta şi pentru altele.

DETINATOAREA LANTERNEI

Unirea M. V. din Alba Iulia a fost învinsă la Lugoj de Vulturii cu 7:1. Rezultatul deloc mare pentru diferenţa dintre adversari nu are nici o semnificaţie specială. Vulturii fiind o echipă bună care e foarte greu de învins pe teren propriu şi care va mai juca încă un rol în campionat. In schimb Unirea M. V. este remediabil condamnată să fie ocupanta ultimului loc al clasamentului grupei.

GRUPA DE NORD
MUREŞUL INVINCIBIL

Leaderul grupei Mureşul a obţinut o nouă victorie de data aceasta în dauna Stăruinţei din Oradea, rămânând până acum neînvins şi conducând de aşa manieră încât nu mai poate fi detronat de pe locul său.

Nu am pus acest titlu special pentru matchul de Dumineca trecută ci în general pentru comportarea lineară a echipei din Tg. Mureş. Intreg acest lanţ de victorii vine să răsplătească munca depusă de conducerea grupării, muncă ce îşi arată însfârşit roadele.

O ECHIPA VALOROASA

Este fără îndoială Industria Sârmei care nouă promovată în divizia B a reuşit să se claseze la locul doi al clasamentului. Dumineca trecută a dispus de Tricolor la Baia Mare cu 1:0. De fapt în cursul matchului învingătorii au beneficiat şi de oarecare şansă căci Tricolor a dominat în mare majoritate. Dar Industria Sârmei a ştiut să se apere şi a depus foarte multă muncă pentru conservarea rezultatului, aşa încât sub acest raport îl merită cu prisosinţă.

MONOPOL A FACUT IMPRESIE BUNA

Crişana a jucat la Oradea cu Monopol din Tg. Mureş de care a dispus cu 3:2. Vizitatorii au făcut o impresie foarte bună jucând într'o notă de cavalerism exclusiv. Noi cari până acum am tamponat continu echipa din Tg. Mureş care a jucat brutal pe teren propriu, suntem primii cari să înregistrăm această îndreptare cu speranţa că se vor menţine în aceeaşi atitudine şi când vor juca pe teren propriu.

O VICTORIE DIFICILA

Olimpia din Satu Mare a obţinut o victorie foarte dificilă în faţa Victoriei din Carei care s'a apărat mai mult decât îndârjit. In orice caz cele două puncte câştigate de sătmăreni le vor fi foarte folositoare în viitor, dându-le posibilitatea să se depărteze de ultimele locuri ale clasamentului.

Vremuri de aur!

A fost odată ca niciodată

un match jucat fără arbitru

Thomas Charles Hooman a murit de curând în al 87-lea an al vieţii sale.

Fără îndoială, numele nu vă spune nimic iar moartea lui este un simplu fapt divers.

Dar nu ni se poate face nicio vină din aceasta.

Şi totuşi, Hooman a fost jucătorul care în 1872 a marcat goalul victorios al finalei din prima ediţie a Cupei Angliei.

Matchul, în care Wanderers a triumfat învingând pe Royal Engineers, a fost o întâlnire memorabilă.

Dar a mai avut o caracteristică, inedită şi care-l face actual.

El nu a fost condus de niciun arbitru.

Un singur delegat a fost însărcinat să semnaleze sfârşitul reprizei şi al matchului.

Istoria spune că nu s'a comis nici o greşală.

Să credem?

In orice caz „exemplul celor bătrâni" nu poate fi întotdeauna urmat!

De data asta ar fi riscant.

FOOT-BALL

Talentul atacului clujean va fi o cheie, care va deschide apărarea ermetică a Venusului?...

In două matchuri consecutive, apărarea Venusului nu a primit nici un goal.

Ușor sau eroic, compartimentul de ultimă instanță al echipei din splai a rezistat ermetic atacurilor adverse.

TALENTUL CLUJAN VA FI O CHEIE ?...

Problema, pe care o va rezolva întâlnirea dintre Venus și Victoria, matchul zilei, este aceasta.

Talentul excepțional al echipei jucătorilor mânăștureni va isbuti să deschidă această apărare ermetică ?

Se prea poate. In linia de atac revenirea lui Cociuban II a însemnat o adevărată infuzie de vitalitate.

Adolescentul „spelb" — copilul minune al Clujului — a redat liniei ofensive „obrăznicia", care a adus de atâtea ori echipei victoria.

Rezultatul de la Cluj e semnificativ și studenții bucureșteni pot spune foarte multe despre aportul lui Cociuban.

In orice caz rezolvarea acestei chestiuni va da loc unei lupte foarte strânse.

FENOMENUL CLUJAN

Și va fi foarte sarânsă această luptă pentrucă echipa mânăstureană — deși este echipa cea mai puțin constantă din tot campionatul național — a făcut întotdeauna matchuri mari.

In fața publicului bucureștean, băeții Victoriei încearcă un proces sufletesc inedit.

In loc să se emoționeze, adolescenții din Mânăștur își găsesc forma și-și concentrează ambitia.

Stau mărturie pentru această comportare — în nici un caz obicinuită — toate acele rezultate, cari au adus grupării clujene o simpatie neegalată de nici una alta.

O DECLARATIE SEMNIFICATIVA

Pentru a înțelege și mai bine această mentalitate specială, care explică psihologia echipei în matchurile de la Bucuresti.

Intr'adevăr iată ce declară un membru marcant al grupării :

„Indiferent dacă în matchurile anterioare echipa a avut sau nu o formă bună, când a venit la București a jucat totdeauna bine.

Este credința noastră puternică că noi nu putem juca slab la București".

Semnificativ, nu ? Această „credință puternică" este cheia succesului mânăștuprean în matchurile de la București.

Se va dovedi această credință și în matchul contra leaderului ?

Rămâne de văzut.

POP III

Cetatea Sucevei-Suceava a învins Venus (Botoșani) cu 6-1 (3-1)

Duminică a avut loc pe terenul „Arini" un match de football între echipa locală „Cetatea Sucevii" și „Venus" din Botoșani.

In primul minut, Venus reușește să deschidă scorul prin Pară, dar egalarea survine imediat prin Danilescu.

Peste 2 minute la o centrare a lui Neudeck, Danilescu ridică scorul la 2—1 pentru gazde.

In minutul 40 la un corner Scobeniuc marchează al treilea punct pentru Cetatea Sucevei.

In repriza II-a, botoșănenii epuizați de eforturile depuse în prima repriză, stau mai mult în apărare, dar Salpeter marchează în minutul 61 și 75 încă două goaluri, urmând după aceea încă unul prin Coroi în minutul 82.

Juventus: „apărarea e gata iar pentru atac avem opt candidați"

Gloria: „Rezultatul de la Reșița spune tot!"

Odată cu partida Venus-Victoria, campionatul național programează în aceeași zi matchul Juventus-Gloria.

APARAREA E GATA

Pentru matchul acesta, Juventus se pregătește intens.

„Nu mai vrem să pierdem nici un punct la București pentrucă nu mai avem voe să pierdem.

Altfel cădem în zona periculoasă !"

Declarațiile acestea făcute de un conducător marcant al grupării sunt destul de semnificative.

Problema cea mare a echipei este linia de atac.

Apărarea este gata. Pentru linia de atac sunt în discuție „numai" opt candidați. Inclusiv „acuzatul" Prassler.

Iată-i : Oană, Schira, Dunăreanu, Korony, Zăinescu, Sony, Prassler, Naciu.

Se pare că în cele din urmă va fi preferată linia : Oană, Dunăreanu, Zăinescu, Prassler, Naciu.

In această privință antrenamentul de azi va fi hotărâtor.

PE FRONTUL DE VEST... ...E LINIȘTE

Și încredere. Delegatul Gloriei a declarat textual : „Rezultatul de la Reșița spune totul pentru noi !"

Intr'adevăr să ții în mâini victoria până în minutul 88 nu e puțin lucru.

Cu atât mai mult cu cât aceasta s'a petrecut la Reșița.

Solidaritate

Nici un arbitru nu vrea să conducă matchurile Colentinei din cauza maltratării d-lui Haralambie Petrescu

Am scris la timp despre incidentele petrecute pe arena Colentina, când d. arbitru Haralambie Petrescu a fost crunt bătut.

In semn de protest, toti arbitrii au refuzat în ședința de aseară a comisiunei districtuale să mai arbitreze matchurile grupării Colentina.

Sus zisa grupare întâlnește Duminică echipa Zburătorii.

Comisiunea districtuală conform regulamentului, a delegat un arbitru însă după toate probabilitățile nu se va prezenta.

BLENORAGIA
SCURGERI, CISTITE, PROSTATITE
VINDECATE RAPID SI RADICAL PRIN
PAGEOL
CEL MAI PUTERNIC ANTISEPTIC URINAR
EVITĂ ORICE COMPLICAȚIUNI
SUPRIMĂ DUREREA
/COMUNICARE FĂCUTĂ LA ACADEMIA DE MEDICINĂ/
LA FARMACII SI DROGUERII

Din nou despre cluburile mici

Să ne scuze cititorii cari se ocupă numai cu footballul „mare" practicat de cluburile divizionare. Astăzi vom dedica din nou aceste rânduri cluburilor mici, dela categoriile inferioare ale districtului București.

In ziare a apărut un comunicat oficial al sus aminfitului district prin care se pune în vedere grupărilor proprietare de teren să-și ridice singure foile de arbitraj, iar după match să le aducă tot ele — prin delegați, intendenți, membri acreditați etc. — la district.

Măsura aceasta este întemeiată pe faptul că vechiul sistem — în care acest oficiu era îndeplinit de arbitri — n'a dat roadele cuvenite (?!?).

Să ne fie îngăduită o lungă și profundă nedumerire. Vor putea oare intendenții de terenuri — câte terenuri sărace au intendenți ? — să facă mai bine o treabă pe care domnii arbitri o neglijau ? Nu era mai bine să se amintească arbitrilor — plătiți în regulă din sărăcia cluburilor mici — că foaia de arbitraj este o obligație a lor ? Dece să se mai îngreuneze bugetele cluburilor cu încă 24 lei pe săptămână ? (Vă rog să nu vi se pară ridiculă suma, deoarece sunt foarte multe sume ridicule, care adunate, golesc buzunarele „nababilor" săraci dela categoriile inferioare).

Am mai vrea să știm dacă arbitrii au fost amendați — când nu și-au făcut datoria — cu aceleași sume cu care sunt amenințate grupările.

*

Cine a urmărit în ziare campionatul districtual a putut constata cu surprindere că echipe cari au făcut rezultate strălucite într'o Duminică, în etapa următoare au fost învinse de învinșii învinșilor lor.

S'ar putea trage de aici unele concluzii nefavorabile asupra calității footballului practicat la aceste categorii.

In realitate rezultatele acestea surprinzătoare se datoresc altor factori.

Cei mai mulți jucători fiind amatori, joacă numai când celelalte ocupații îi lasă liberi. De exemplu un club cu echipă formată în majoritate din școlari, se poate găsi în situația de a nu se prezenta la match într'o zi în care jucătorii sunt obligați să fie la școală.

Și atunci încropește o echipă oarecare, cu care, natural, va pierde, deși matematic se găsește în fruntea clasamentului.

De multe ori aceste grupări își slăbesc echipa numai din nevoia de o sancționa un jucător, care crezându-se vedetă și fiind amator, își permite pe teren sau în viața internă a clubului acte de indisciplină.

*

De obiceiu districtul pedepsește abaterile — lipsă de carnete, marcaj nereglementar, incidente etc. — prin amenzi.

In felul acesta se nasc multe nedreptăți. Grupările de reclamă — impropriu numite corporative —nu simt asemenea pedepse, pe câtă vreme grupările amatoare— amatoare fiindcă sunt sărace — sângerează la orice amendă.

Ar fi bine să se țină seamă de starea materială a grupărilor, fiindcă altfel se crează stări curioase. De exemplu, o grupare bogată își poate permite un scandal mai mic sau mai mare pe terenul său, fiindcă poate plăti o mie de lei. Propunem o soluție : să se ierarhizeze grupările după starea lor materială, iar pedepsele să fie în raport cu bugetul.

Alta : să se suspende pedepsele fiscale (nu sunt niei motivate într'un sport amator) și să se aplice numai celelalte, care, dacă sunt mai grave, sunt cel puțin mai sportive.

VIRGIL POPESCU

P. A. S.-Pucioasa a învins cu greu Avântul Muncitoresc-Târgoviște, cu 2-1 (1-1)

Târgoviște. — In cadrul campionatului districtual, pe terenul școalei de cavalerie, s'a jucat Duminică după amiază un important match de foot-ball, între echipele „P. A. S."-Pucioasa și „Avântul Muncitoresc" din orașul nostru.

Deși la început oaspeții au pornit vijelios la atac, ei au fost opriți de zidul fundașilor Tassovici și Miclovici, cari au anihilat orice tendință de scor. Jocul „muncitorilor", prin combinațiunile bine închegate, a făcut să domine tot timpul pe „pajiște".

Urmăriți de nesanse, deși continuu le-a bombardat poarta, „Avântul" nu a putut marca decât un singur goal prin Cristodorescu în prima repriză, minutul 42.

Arbitrajul d-lui Ionel Andreescu-Pucioasa, a fost foarte corect, mulțumind ambele grupări și publicul spectator.

Jocul a fost disputat între echipierii :

„P. A. S."-Pucioasa : Ștefănescu, Călinescu, Popescu, Manea, Oncescu, Georgescu, Beldea, Rizescu Grigorescu, Șerbănoiu și Câsu.

„A. M. T."-Târgoviște: Grigore, Tassovici, Miclovici, Faur, Stadler, Iacob, Oprescu, Posedan, Cristodorescu, Ambrozie și Munteanu.

Au marcat: Șerbănoiu (m. 10); Grigorescu (m. 22); Cristodorescu (m. 42).

S'au remarcat : Câsu, Oncescu și Șerbănoiu dela P. A. S., iar dela A. M. T. Munteanu, Tassovici, Cristodorescu și portarul Grigore.

L. GR.

Astăzi la Băneasa

Reintrarea lui Șerban

Programul oferă partanți numeroși și șanse echilibrate
O reuniune destinată unui frumos succes

Jockey Clubul programează, astăzi, pe cochetul său hipodrom dela Băneasa, o întrunire de galop care prezintă destule puncte de atracție cari să anticipe o reușită deplină.

Începând cu obișnuita alergare de vânzare și sfârșind cu ultimul handicap, constatăm că reuniunea de astăzi întrunește toate atributele necesare succesului.

Alergările zilei se prezintă ca autentice cimilituri cari vor da de lucru parioriilor, silindu-i să facă apel la toate cunoștințele lor spre a isbuti să atingă cote remuneratorii.

Sportul de calitate și regia girată de Jockey Club sunt mo.ve cari ne îndreptățesc să credem că această întrunire de mijloc de săptămână va fi la înălțimea celor cari se desfășoară în zilele nelucrătoare și programează întreceri clasice.

Programul zilei se prezintă bine din toate punctele de vedere, el adresându-se cailor de toate categoriile; sunt curse pentru cei mai buni și întreceri pentru modești și mijlocii.

REINTRAREA LUI ȘERBAN

Din capul locului trebue să menționăm atracția pe care o prezintă reintrarea lui Șerban, fostul crack al turfului. Deși fiul lui Somogy a fost suferind în timpul din urmă, preapariția lui pe turf nu trebue trecută pe planul evenimentelor diverse. Șerban a fost un campion și reapariția lui nu poate să nu intereseze. Întâlnirea lui cu câțiva performeri cari știu să galopeze nu este lipsită de semnificație.

UN NOU EXAMEN PENTRU MAZEPA

Cursa principală a doi anilor va însemna un nou examen pentru armăsarul Mazepa, care în ultimul timp a arătat un constant ascendent de formă, însușindu-și victorii în loturi cari păreau că-i depășesc mijloacele.

Astăzi, Mazepa va avea de confirmat un succes recent repurtat. Condițiunile-i sunt la fel de favorabile ca și în trecut, astfel că o repetare a rezultatului de acum câteva zile apare drept foarte probabilă.

UN HANDICAP REUȘIT

Handicapul rezervat cailor de doi ani înseamnă deasemenea o atracție. Sunt angajați câțiva mânji cari nu și-au spus încă ultimul cuvânt și din rândul cărora nu este exclus să apară un element care să pună la serioasă contribuție pe cei mai buni.

Dupăce am insistat asupra principalelor alergări ale zilei vom trece la formularea preferințelor.

PREMIUL CETATEA ALBA

Doi cai sunt în cursă: Belea II și Vișina. Am indica, fără să ezităm, pe cea dintâi, dacă nu am ține socoteală de faptul că este o iapă capricioasă și duce în spate pe un băiat de grajd care, oricât de bine ar fi pregătit, nu este indicat pentru un cal care a arătat o formă destul de constantă și este la largul ei pe distanța cursei.

Indicăm: VIȘINA, Belea II.

PREMIUL SINAIA (repriza I-a)

Don Alberto și Getta sunt caii întrecerii. Primul stă pe o performanță concludentă. A terminat, de curând, în spatele lui Răvaș, pe care l-a silit să se întrebuințeze. Este într'o formă avansată și o victorie a lui nu ar constitui o surpriză pentru noi.

Lipsită de forma publică, Getta este totuși capabilă să dispună de ceilalți, afară de cazul când Sukoro va întrece prevederile.

Indicăm: DON ALBERTO, Getta.

Repriza II

Startul va fi mai populat aci, Mayer ni se pare cel mai serios candidat la victorie, pentru motivul că este un animal care își revine în condiție. Pericolul poate veni din partea lui Costine care a figurat frumos acum o săptămână.

Naum rămâne calul capabil să încurce socotelile.

Indicăm: MAYAR, Costine, Naum.

PREMIUL VRANCEA

Cursa se va petrece, în mod normal, între Zamfira și Povestea, care nu s'au mai întâlnit în carieră. Pe hârtie, cea din urmă are avantaj. Noi nu uităm însă că Zamfira a mers din ce în ce mai bine și este susceptibilă de noui progrese.

Indicăm: ZAMFIRA, Povestea.

PREMIUL BRANEȘTI

In această cursă își va face reintrarea Șerban, fostul crack al turfului. Suferind în ultimul timp, este probabil că fiul Sylvanei nu va mai fi calul di ntrecut. Credem chiar că nu va juca un rol de frunte în cursă și îi vom preferi pe Glorietta și Hazliu între cari prevedem că se va petrece lupta pentru întâetate.

Indicăm: GLORIETTA, Hazliu.

PREMIUL FINLAS

Iată marea „ghicitoare" a reuniunei. Foarte reușit, acest handicap va pune la serioasă contribuție pe parioni. Nici noi nu ne considerăm misiunea prea ușoară și deaceea, prin simplă impresie,

Indicăm: SMEU, Golanca, Sulița.

PREMIUL SIRIUL

Pe distanță de 1200 metri greutatea contând foarte puțin, nu vom încerca să stabilim șansele prin diferențe de acest gen. Abstracție făcând de ele, găsim că herghelia Scroviște este cea mai bine înarmată și că primejdia nu poate veni decât din partea lui Biribi.

Indicăm: HERGHELIA SCROVIȘTE, Biribi.

PREMIUL SIRIUL, 1200 metri (L. D.)
Pr. I 30.000, II 6000, III 3000, IV 1500 lei.

Carthago	68	0
Glumeț	63	Ilinca
Furtuna	59	Gill
Monette III	58	Vincent
Bondar	56	Mullot
Biribi	56	Cucu
Balsors	55½	0
Sukoro	51½	0
Getta	50	0
Korvin	47½	Urdăreanu

O reluare de mare succes eri la Băneasa-Trap

Program admirabil. Grajdul Benckendorff a câștigat trei alergări
Excepționala performanță a iepei Little Orphan. Opanka, Kity Clair, Primăvara și Torent sunt în formă. O cotă record. N. Cercasov învingător în trei probe. Băneasa-Trap
Ziua VI-a, Miercuri 19 Octombrie

Societatea hipică română de trap în materie de organizare tinde către perfecție. Afirmațiunea nu este riscantă, dacă avem în vedere reușita precedentelor întruniri, precum și reuniunea de eri care face obiectul prezentei dări de seamă.

Intr'adevăr, programele acestei societăți pe lângă că satisfac toate principiile călăuzitoare în materie, mai au și darul de a oferi spectacole din cele mai reușite. Adică sunt programe perfecte. Acela de eri, după cum afirmam și mai sus dealtfel, n'a făcut excepție.

Bogat, variat, beneficiind de participarea câtorva din principalele vedete ale turfului nostru, a fost mult admirat de numeroasa asistență.

In privința întrunirei de eri am fi voit să ne ocupăm mai pe larg. Lipsa de spațiu ne împiedică însă și suntem nevoiți să ne rezumăm la o serie de constatări de ordin general în legătură cu importantele rezultate.

Inainte de a face aceasta, consemnăm deplina reușită obținută de societatea hipică română. O reușită meritată.

Triplul succes al grajdului Benckendorff

Faptul de seamă al zilei l-a constituit desigur triplul succes al grajdului Benckendorff reușit cu Little Orphan, Opanka și Kitty Clair. Toate trei au realizat performanțe meritorii.

Pe primul plan se situiază însă indiscutabil victoria iepei Little Orphan. Nu contează atât de mult succesul cât mai ales condițiunile încare a fost repurtat. Gre.ând în ocol, pensionara lui Cercasov a fost prinsă de Amilkar. Totuș a avut suficiente resurse pentru a dispune de excelentul armăsar al grajdului Sterea. Aceste împrejurări pun într'o lumină din cele mai favorabile actualele posibilități ale sorei lui Muscletone. Este desigur una din cele mai bune iepe ale turfului. Poate cea mai bună. Anul trecut la această epocă, Joppa Hanover nu era atât de valoroasă.

Indiscutabil că Little Orphan este o mare vedetă, din partea căreia sunt de scomptat victorii mai concludente decât aceia de eri. Ne bucură că sportiva proprietară și crescătoare — Contesa Benckendorff — care a avut un rol determinant la redresarea și promovarea trapului în România, posedă în formațiunea d-sale o asemenea alergătoare.

Despre Opanka, deasemeni avem numai caracterizări elogioase. In premiul Ripensia, fiica lui Inflatio a jonglat cu o serie de trăpași excelent cotați cum sunt de pildă Hanibal II, Voraus și Roland D. Cercasov a prezentat-o în maximum de formă.

Kitty Clair a realizat și ea în prima repriză a premiului Venus o performanță bună. Iapa americană și-a regăsit valoarea reală.

BRAD, PRIMAVARA, SULTANA ȘI CILLY HANOVER, IN PROGRESE

Remarcabil au mai concurat Brad, Cilly Hanover și Sultana.

Primul, în mâinile lui Fischer, este de nerecunoscut. Atât de mult s'a transformat în bine. Condițiunile în cari a câștigat premiul Chinezul și record — 1.32,7 — sunt concludente pentru valoarea lui actuală.

Sultana, reușind să acapere parcursul premiului Victoria cu o singură greșală, a putut să-și valorifice aptitudinile, iar Cilly Hanover a dovedit, în premiul Carpați, că se află în mare ascensiune.

Impresionarea că și-a corectat recordul carierei cu peste 7 secunde este concludentă în această privință.

Un cuvânt de bine despre Primăvară care s'a arătat în premiul Amefa mult mai valoroasă decât o bănuiau mulți.

CELELALTE REZULTATE

Au mai câștigat Luntraș și Torent. Victoria primului din premiul Juventus, deși proverbială, atestă o revenire.

Torent, în a doua repriză a premiului Venus, ne-a plăcut. Crainic l-a condus cu mult tact.

CERCASOV INVINGATOR IN TREI PROBE

Talentatul conducător N. Cercasov a repurtat un frumos succes fiind învingător în trei probe. A face elogiul acestui maestru al trăpașului este inutil, valoarea lui fiind cunoscută. Ne mărginim numai la semnalarea performanței.

COTE MARI, DINTRE CARI UNA RECORD

O altă caracteristică a reuniunei de eri a fost și mărimea cotelor.

Dintre acestea, una constitue un record pentru hipodrom Băneasa Trap. Este vorba de aceia raportată de Primăvara la peluză în premiul Amefa. Inspirații cari i-au susținut șansa au primit 1395 de lei pentru 10.

La event combinația Cilly Hanover—Primăvara a adus 2600 de lei pentru 10

INFORMAȚII

Ieri la Băneasa-Trap

● AU FOST DISTANȚATI: *Santuța* și *Mirișlea* în parcursul premiului Carpați pentru galopuri repetate.

Spic în parcursul premiului Chinezul pentru mers neregulat.

Giudita dela locul al patrulea în repriza întâia a premiului Venus fiindcă a galopat la sosire.

● DORITA MEA a fost oprită în parcursul reprizei a doua a premiului Venus.

● S'AU DAT următoarele amenzi:

I. Crotenco 200 de lei pentrucă a intrat în benzi cu Cimbric în premiul Carpați.

T. Marcu 100 de lei deoarece Blondela a concurat sub culori schimbate în premiul Ripensia.

I. Zabelin și *T. Tassopol* câte 300 de lei fiindcă au strigat pe pistă.

● LUI T. POPA i s'a dat un avertisment pentrucă n'a ținut linia cu Aventurier în premiul Juventus.

● JOCUL AUSTRIAC a fost reluat eri la Băneasa-Trap. Premiul a ajuns la 38.420 de lei. Extrema outsiderâ, Primăvara, a efectuat, dela început, o triere severă. După victoria ei mai erau valabile două buletine dintre cari pe două figura câștigătorul probei următoare, Luntraș. Nici unul din aceste buletine necontinuând cu Little Orphan, partul s'a închis. Va continua Sâmbătă.

● IATĂ cotele cari s'au plătit la event:

Cilly Hanover—Primăvara 2600.
Primăvara—Luntraș 2400.
Luntraș—Little Orphan 35.
Little Orphan—Opanka 21.
Opanka—Brad 37.
Brad—Sultana 1683.
Sultana—Kitty Clair 650.
Kitty Clair—Torent 63.
La PELUZA:
Cilly Hanover—Primăvara câmp 58.
Primăvara—Luntraș câmp 185.
Luntraș—Little Orphan 36.
Little Orphan—Opanka 20.
Opanka—Brad 56.
Brad—Sultana 675.
Sultana—Kitty Clair 350.
Kitty Clair—Torent 42.

● ȘI-AU AMELIORAT recordul carierei:

Cilly Hanover cu 5,1 secunde; noul record 1.44.

Eol cu 3,2 secunde; a ajuns la 1.37,3.

Primăvara cu 7,2 secunde; a marcat 1.36,9.

Brad cu 1,5 secundă; și-a fixat recordul la 1.32,7.

Măgura cu 3 secunde; a realizat 1.38,9.

Diadia Lui cu 4 zecimi de secundă; a acoperit kilometrul în 1.41,1.

Desiș cu 3,1 secunde; noul record 1.46,8.

● D. S. DELLAPORTA a fost numit comisar la Băneasa-Trap.

● *ERI la Băneasa pe pista de curse s'au dat o serie de importante galopuri în vederea premiilor Cantacuzino și Vivian, cari se dispută Duminecă la Băneasa.*

Mitsouko III a fost antrenată cu iapa Cornița față de care s'a arătat mult superioară.

Mitsouko III are o mare șansă în premiul Vivian.

Campionul turfului Naplom a dat și el deplina satisfacție.

Va fi greu de învins în premiul Cantacuzino.

● Participarea lui Buburel în premiul Cantacuzino este îndoielnică, fiind rezervat pentru handicapul Favara.

● DORNIC și MADRIGAL vor reprezenta herghelia Scroviște în premiul Favara. Dornic va i încredințat lui Ilinca, iar Madrigal lui Mullot.

Programul alergărilor

Băneasa: Ziua XII-a, Joi 20 Octombrie

PREMIUL CETATEA ALBA
1000 metri (L.D.)
Pr. I 20000, II 4000, III 2000, IV 1000 lei
Alergare de vânzare

Marius	60	R. Cristea
Peldas	44	Gr. Crișan
Răzor	49	Iosza
Vișina	53½	Mullot
Baby	39½	Florescu
Elada	54½	Cucu
Belea II	41½	Oprescu

PREMIUL SINAIA, 1600 metri (P. V.)
Pr. I 25000, II 5000, III 2500, IV 1200 lei
Repriza I-a

Cin'te ține	62	Gill
Menelik	61½	0
Monette III	60	0
Baba Novak	60	0
Don Alberto	57	Cucu
Elada	55	0
Sukoro	54	0
Goblin	52½	Gosztony
Silver Print	52½	Mullot
Brânceni	52	Vincent
Getta	52	Huțuleag

Repriza II-a

Drapel	62½	Horvat
Marmara	61½	Gosztony
Mayar	55½	R. Cristea
Banu Olteniei	54½	G. Enescu
Elvira	54½	Iosza
Puișor	53½	Vincent
Costinel	53½	V. Huțuleag
Li	53	Tănase
Boshko	53	Tasin I.
Naum	52½	Mullot
Răzleț	47	Logofătu
Cărăbuș	45	0

PREMIUL VRANCEA, 1100 metri (L. D.)
Pr. I 25000, II 5000, III 2500.

Mont Blanc	54½	Ilinca
Povestea	56	Gill
Cremene	51½	Thiess
Zamfira	51½	Tănase
Cocotte	53	Cucu
Mazepa	59	0
Micșunea	53	0
Balyhoo	53	0

PREMIUL BRANESTI, 2200 metri (P. V.)
Pr. I 30.000, II 6000, III 3000, IV 1500 lei
Alergare mixtă

Magnat	56½	Ilinca
Nacelle d'Or	47	Crișan
Glorietta	56½	Gill
My Lass	55	0
Hazliu	58	Vincent
Șerban	61½	V. Huțuleag

PREMIUL FINLAS, 1200 metri (L. D.)
Pr. I 30.000, II 6000, III 3000, Handicap

Ticu	60	0
Conița II	57	Cucu
Străjer	57	Garner
Tricolor	57	G. Enescu
Halmei	55	Mullot
Traviata	54½	TR. Cristea
Smeu	54½	Ilinca
Etiquette	54	Gill
Stăpân	54	Vincent
Bécasse	52½	Cucu
Sulița	50	Crișan
Magicienne	50	Oprescu
Fioretta	49	Tănase
Golanca	48	Oprescu
Olaf	47½	0
Melitta	47	Iosza
P'tit Noir	45½	Thiess
Harar	45	0
Dictator	43½	Florescu

Inscrieri în cursele de galop

BANEASA: Ziua XIII-a, Duminică 13 Octombrie

— PUBLICAREA GREUTAȚILOR —

PR. BUZĂU, Hcp. vânz. 1300 m. — 20.000 lei

Biribi	68
Sukoro	63½
Marius	63
Credința	56½
Caiafa	53½
Jessica	51½
Băbuca	51½
Răzleț	44
Minunat	43
Liouriei	43
Răstei	42½
Hoțoaica	42½
Cărăbuș	41
Baby	40

PR. BUZĂUGAN, W. Hcp. 1700 m — 25.000 lei

Necaz	76½
Don Basil	75½
Afurisit	72½
Frunză	72
Hop și eu	70
Silver Print	64½
Meșterul Manole	64
Korvin	63
Marmara	61
Sfârleaza	60¼
Boccace	60½
Gluma	57
Lăpușneanca	56½
Caiafa	56
Banu Olteniei	55
Puișor	53
Costinel	53
Li	52½
Naum	51½
Natasa	47½
Răzleț	46
Zori de Zi II	45
Hoțoaica	45

PR. FRASIN, Hcp. 1800 m. — 35.000 lei

Codru	69¼
Rubin	65
Glorietta	62
Magnat	61½
Marcella	59
Hazliu	58½
Menelik	58
Afurisit	57½
Baba Novak	57
Frunză	56½
Hop și eu	55
Kasandra	52½
Goblin	49½
Silver Print	49
Spătar	48½
Meșterul Manole	48½
Onuța	44½
Gluma	42
Li	40½
Banu Olteniei	40

O surpriză

în marele Criterium dela Longchamp
A câștigat outsiderul Turbulent

La Longchamp s'a disputat Duminică o probă importantă, Marele Criterium (1600 de metri, 150.000 de franci), alergare rezervată mânjilor.

Această probă ar echivala cu premiul Blaramberg dela noi.

O SURPRIZĂ

Rezultatul a constituit o surpriză. A câștigat Turbulent, unul din outsiderii cursei.

Favorita Semiramide a cauzat o mare decepție. A terminat pe ultima. Probabil că nu i-a convenit parcursul lung.

Alergarea a fost disputată cu o rară înverșunare. Primii patru sosiți au terminat masați în trei sferturi de lungimi.

Câștigătorul și cei doi plasați au fost despărțiți prin câte în scurt ca-

Iată rezultatul:

1. Turbulent 56 G. Duforez.
2. Genievre 56 P. Villecourt.
3. Blue Moon 56 G. Bridgland.
4. Mon Tresor III, 56 W. Johnstone.
5. Son Amphore, 55 F. Herve.
6. Bulle de Savon, 55 C. Bouillon.
7. Billy of Spain, 56 A. Dupuit.
8. Romeo, 56 R. Grethes.
9. Brontes, 56 L. Toche.
10. M'Zab, 56 G. Delaurie.
11. Semiramide, 55 C. Elliott.

12. For my Love, 55 H. Semblat.

Câștigătorul este antrenat de R. Carner.

Durata: 1.45,1.

Cota: 133; 43, 43, 40 pentru 10

Rezultatul alergărilor de eri

PREMIUL CARPAȚI — Condiție (14.30) 8000, 2000, 1000, 500 lei

1	Cilly Hanover	1140	1.58⁸	1.44	Pavlic	19	52
2	Eol	1220	58'	37⁸	Fischer	81	114
3	Cimbric	1100	2.06⁸	55⁸	Crotenco	142	200
4	Musculița	1160	10⁸	52⁸	Ghinea	392	1605
	Tara	1160	10⁸	52⁸	Drăgotescu	514	200
	Românaș	1100	13'	2.01⁸	S. Corol	501	133
	Taina	1140	15⁸	1.39⁸	Popa	51	47
	Bandit II	1180	17⁸	56⁸	Voronin	2456	800
	Pușa	1100	18⁸	2.06⁸	Borisiac	1762	1605
	Dracu	1100	20	07⁸	Slobozenco	176	161
	Olga	1100	22⁸	09⁸	G. Crainic	743	1605
	Dolly B.	1100	25'	11⁸	Galdaev	502	133
	Fășneață	1100	35'	21⁸	K-țky	467	1065
	Sanduța	1220	11⁸	1.47⁸	T. Marcu	113	58
	Mirișlea	1100	opr.	—	I. Szabo	96	100

Cilly Hannover (General Hannover—Csalogany) aparține d-lui Dr. G. Adem

Cota: Trib.: 19, 16, 21, 48; Peluză: 32, 20, 22, 34 lei

PREMIUL AMEFA — Condiție (14.55) 9000, 2300, 1000, 700 lei

1	Primăvara	1720	2.46⁸	1.36⁸	Pavlic	763	395
2	Hollo	1740	48⁸	36⁸	Fischer	23	30
3	Mohor	1800	50	34⁸	Galdaev	17	39
4	Elena	1740	51⁸	38⁸	Borisiac	645	126
	Strengar	1760	52⁸	38⁸	V. A-sky	221	465
	Adda Worthy	1820	59⁸	38⁸	S. Corol	103	53
	Arvuna	1760	3.01'	43⁸	Crainic	110	73
	Florica III	1700	16⁸	55⁸	K-țky	16.0.0	1395
	Voevod	1700	19⁸	57⁸	Crotenco	8325	1395

Primăvara (Fidelity-Medea) aparține d-lui N. Hodrescu

Cota: Trib.: 763, 36, 11, 10; Pel.: 395, 20, 11, 11 lei. Ev. 2600—Pel. Câmp 58 lei

PREMIUL JUVENTUS — Condiție (15,48) 12000, 3700, 1500, 800 lei

1	Luntraș	2160	3.20⁵	1.33	Tassopol	19	21
2	Aventurier	2180	21⁵	32⁵	Popa	168	296
3	Harry Piel	216.	21'	33⁸	Dobrescu	29	30
4	Dolly Worthy	2200	24⁵	32⁵	S. Corol	104	131
	Ciclop	2200	24⁸	33'	Slobozenco	98	92
	Coconaș	2200	25⁵	33⁸	E. Fischer	212	131
	Dorka	2140	25⁵	36	Grünwald	169	73
	Pulca	2140	28⁵	37⁵	D-ra Crist.	2210	1580
	Igor	2180	32⁵	37⁵	Gram	673	526

Luntraș (Volo Worthy—Lunca I) aparține d-lui Dan Noica

Cota: Trib. 19, 12, 17, 12; Pel.: 21, 13, 25, 13 lei; Ev. 2400—Pel. Câmp 185 lei

PREMIUL RAPID — Condiție (15,48) 12000, 3700, 1500, 800 lei

1	Little Orphan	1700	2.29⁴	1.27⁸	Cerkasoff	16	17
2	J. Margot	1700	30	28⁵	Grünwald	376	303
4	Amilkar	1780	30⁴	24⁵	E. Fischer	16	16
4	Jade	1740	32⁵	27⁵	Galdaev	16	16
	Venezia	1720	36⁵	30⁵	T. Marcu	1437	177

Little Orphan (Main Mc. Elmyn—Totsie Elliot) aparține Contesei E. Benkendorff

Cota: Trib. 16, 11, 60; Pel.: 17, 14, 33 lei; Event: 35-36 lei

PREMIUL RIPENSIA — Record (16,10) 14000, 4000, 2000, 1000 lei

1	Opanka	1760	2.30⁵	1.25⁴	Cerkasoff	11	11
2	Hannibal II	1760	32⁵	26⁵	Galdaev	300	153
3	Blondella	1720	32⁵	28⁵	T. Marcu	1475	294
4	Roland D.	1780	33⁵	26⁴	Grünwald	34	51
I	Voraus	1760	36⁵	28⁵	Dobrescu	324	784

Opanka (Inflatio-Pansei) aparține contesei E. Benkendorff

Cota: Trib.: 11, 11, 21; Pel.: 11, 11, 19 lei. Event: 21-20 lei

PREMIUL CHINEZUL — Handicap (15,37) 8000, 2000, 1000, 500 lei

1	Brad	1820	2.48⁸	1.32'	Fischer	35	40
2	Măgura	1720	50'	38⁸	Szabo	114	58
3	Diadia Lui	1700	50⁴	40'	Dobrescu	32	50
4	Desiș	1700	51⁸	40⁸	Ghinea	460	375
	Craj	1700	51⁴	41	Crainic	729	1679
	Zenit	1780	51⁸	36⁸	V. A-sky	28	31
	Vrăjitor	1720	52⁸	40⁸	Podoleacov	28	31
	Cavaler	1780	52'	37	N. Ionescu	129	374
	Va-ta	1780	53'	42⁸	Drăgotescu	462	336
	Fudul	1780	54'	38⁵	Slobozenco	143	281
	Pan Worthy	1740	55⁸	41	Borisiac	461	336
	Spic	1820	opr.	—	Gram	250	371

Brad (Badea Petre—Beghindra) aparține d-lui N. Velluda

Cota: Trib.: 35, 14, 19, 16; Pel.: 48, 20, 26, 23 lei Ev. 37-56 lei

PREMIUL VICTORIA — Handicap (17,03) 8000, 2000, 1000, 500 lei

1	Sultana	2160	3.21⁴	1.33⁵	Zabelin	157	125
2	Izma	2140	21'	34⁵	Crainic	101	93
3	Natașa	2160	22⁵	33⁴	Cerkasoff	14	15
4	Kalifa	2140	22⁸	34⁵	M. Pavlic	363	259
	Livada	2200	23⁸	31'	D-ra Crist.	251	242
	Mura II	2140	24	35'	T. Marcu	72	66
	Kamaa	2220	24⁵	31⁸	Grünwald	94	175
	Handicap	2160	24⁷	34⁸	P. Borisiac	455	190
	Mura	2160	26⁹	35⁸	Szabo	451	200
	Leu	2200	27	34'	Marcenco	fără	par.
	Sultan II	2160	27⁵	36	Galdaev	501	363

Sultana (Hârtop—Arkon Bokron) aparține d-lui P. Lazăr

Cota: Trib.: 157, 23, 18, 11; Pel.: 125, 19, 17, 12 lei. Ev. 1683-675 lei

PREMIUL VENUS — Handicap — (Repriza I-a) (17,25) 10000, 3000, 1500, 500 lei

1	Kitty Clair	1760	2.34⁵	1.27⁸	Cerkasoff	18	18
2	Hereegnő	1740	35⁸	29⁵	E. Fischer	51	58
3	Pleava	1720	35⁴	30⁸	Dobrescu	90	53
3	Amsel	1760	36⁵	28⁸	M. Pavlic	125	172
	V. Tiganitor	1720	38	31⁸	Grünwald	73	58
	Kismet	1720	40	33	Tassopol	161	145
	Catinca	1740	41⁵	32⁸	G. Ghinea	524	573
	Friederike	1700	32	31⁸	Crainic	1397	383
	Giuditta	1740	35⁷	29⁸	T. Marcu	247	341

Kitty Clair (Real Erisco-Wanita Ward) ap. contesei Benkendorff

Cota: Trib. 18, 15, 14, 20; Ped.: 18, 17, 16, 14 lei. Event 650-350 lei

PREMIUL VENUS — Handicap — (Repriza II-a) (17,45) 10000, 3000, 1500, 500 lei

1	Torent	1740	2.35⁵	1.29⁵	Crainic	39	27
2	Benito H. P.	1720	35⁵	30⁸	Vârlan V.	49	48
3	Oszlany	1780	36⁷	28	Galdaev	34	108
4	Gretelbub	1800	37⁸	27⁵	G. Ghinea	317	26
	Primrose	1760	38⁵	30⁵	T. Marcu	71	75
	Bonzo	1760	39⁸	30⁸	Grünwald	180	84
	Napiopo	1780	41⁵	30⁸	Dobrescu	158	84
	Ierosca II	1740	43⁸	34⁵	Slobozenco	174	212
	Dorița mea	1740	opr.	—	S. Corol	59	93

Torent (Texas-Githa) aparține d-lui A. Iordănescu

Cota: Trib. 39, 12, 15, 12; Pel. 39, 12, 17, 16 lei. Event: 63-42 lei

In slujba progresului

Necesitatea unei fabrici de biciclete în București

Ciclismul în slujba armatei. O conferință internațională în Capitală. Alte importante capitole din raportul înaintat „U.F.S.R."ului de către d. V. Canarache președintele federației de ciclism

Am publicat eri prima parte a interesantului expozeu înaintat „U.F.S.R."-ului de către d. Vasile Canarache, — președintele forului de pe cicliste, — expozeu întocmit în urma participării d-sale la Congresul mondial al Uniunii cicliste internaționale și vizionarea campionatelor lumii 1938.

Dăm astăzi restul raportului.

COOPERAREA STATELOR DIN EUROPA CENTRALA ȘI BALCANI

Profitând de împrejurarea că la congresul internațional dela Amsterdam se găseau cei mai mulți președinți de federații afiliate la U. C. I. și în urma discuțiunilor ce le-am avut anticipat cu conducătorii U. S. I.-ului referitor la faptul că numeroase state din centrul Europei și din regiunea sud-estică, deși au bune elemente cicliste, buni și animați conducători, nu pot totuși găsi o cooperare mai strânsă cu mișcarea ciclistă occidentală pentru că în Franța, Belgia și Italia, ciclismul a ajuns la o dezvoltare maximă distanțând în proporții uimitoare mișcarea din celelalte țări, am luat inițiativa acțiunii comune în cadrul „U. C. I."-ului a statelor așa zise cu „activitate inferioară", pentru ca :

1. Să găsim formula participării elementelor noastre în ansamblul vieții cicliste occidentale ;

2. Să găsim formula participării elementelor strălucite din occident, care au ajuns la poziții și pretenții materiale excesive, în cadrul mișcării cicliste din țările noastre.

Să găsim formula intensificării activității dintre noi, adică România, Polonia, Cehoslovacia, Iugoslavia, Ungaria, Bulgaria, Turcia și Grecia, pentru ca să facem în toate aceste țări cu participarea noastră a tuturor, competițiuni de anvergură pe pistă, pe șosele și între țări, obținând astfel toți împreună, rezultate tehnice și valorificarea elementelor care să poată fi puse în contact cu marea mișcare din occident.

O CONFERINȚA INTERNAȚIONALA LA BUCUREȘTI

În acest scop am avut câteva conferințe cu domnii ing. Szymesk, președintele federației poloneze și ing. Rudolf Kaiser, președintele federației cehoslovace, căzând toți trei de acord să convocăm la București o conferință a președinților tuturor statelor mai sus notate și instituind aci un birou, să pornim la lucru.

VENITURILE „F.R.S.C."-ului

Am mai avut prilejul să atrag atenția, și de astă dată îmi voi permite să insist asupra celui mai important capitol al problemei ciclismului în România, fără de care nu se poate porni la o dezvoltare concretă : VENITURILE MATERIALE.

Astăzi „F.R.S.C."-ul, în afară de slabele subvenții pe care le poate obține dela U. F.S.R. nu are mai mult de circa 20.000 lei proveniți din taxe de licență, ceeace constituie o sumă ridicolă

Federația Română a Societăților de Ciclism, pentru ca să poată organiza curse, are nevoie totdeauna de numeroase automobile care să poată să transporte la sute și mii de kilometri membrii. oficialii, tehnicienii și materiale de rezervă, etc.

Alergătorii ciclişti de fond au nevoie totdeauna de o alimentare specială și consistentă, au nevoie de materiale, biciclete, cauciucuri, foarte multe cauciucuri, piese de schimb, etc., care se cifrează pentru fiecare alergător la zeci de mii de lei.

PREMIILE IN BANI SAU MATERIALE, CONSTITUIE ALT CAPITOL IMPORTANT

Pentru orice cursă alergătorii trebuie să se antreneze și antrenamentul necesită multe zile fără lucru, alte materiale, alte alimente etc. Toate aceste pentru o activitate mediocră, însumează câteva sute de mii de lei.

Organizările cicliste din provincie, unde sunt mii si mii de elemente neîncadrate, reprezintă alte cheltueli importante.

Velodromul, care trebuie negreșit să se construiască cât mai repede, ar cere „F. R.S.C."-ului milioane. Desigur că având un velodrom, având mii de ciclişti organizați în provincie, având curse multe, se poate ajunge ușor în 2—3 ani, la un număr de 10—20.000 de licențiați și la competițiuni care să poată procura oarecari venituri.

Pentru toate acestea trebuie un început de sacrificiu. Cine să facă acest sacrificiu? Subsemnatul, personal, am cheltuit din bani proprii peste 2.000.000 lei. Atât cât cunosc astăzi posibilitățile forurilor superioare, sperând că voi putea obține câteva sute de mii de lei anual, tot nu văd că este posibil ca ciclismului să-i se afecteze de undeva sumele atât de mari de care are, REALMENTE, nevoie.

CARE ESTE SITUAȚIA IN ALTE ȚARI ?

In occident, ciclismul a ajuns un sport spectaculos și mai productiv decât football-ul. Cum pretutindeni în Franța, Belgia, Italia, Germania, etc., federațiile respective au sute de mii de licențiați, prin taxele pe care le plătesc, înglobează zeci de milioane la dispoziția federaților.

Ciclişții nesportivi propriu zis, prin milioanele de practicanți încadrați în totdeauna, oferă chiar diverselor state posibilitatea de încasare de zeci de milioane și chiar sute de milioane de lei.

STAREA INFLORITOARE DIN TURCIA ȘI POLONIA

In alte țări cum sunt Germania, Polonia, Bulgaria, Cehoslovacia, Turcia chiar, statul a înțeles să vie în ajutorul ciclismului cu multe milioane. In Polonia ciclismul este protejat și susținut de organizațiuni militare. In Turcia guvernul afectează anual 3—4.000.000 lei mișcării cicliste

IN BULGARIA

In Bulgaria ca și în alte țări federația ciclistă are câteva zeci de mii de membri, cu organizori pe provincii, județe și chiar pe sate.

Federația bulgară posedă un venit anual de câteva milioane de leva prin simplul fapt că oricare biciclist din cuprinsul țării care nu este înscris în cadrele federației, plătește o taxă de zece ori mai mare pentru numărul bicicletei, decât aceia pe care o plătește un membru al federației. Astfel toți posesorii de biciclete din Bulgaria, în loc să plătească 1.000 leva către stat, plătesc numai 150 leva, astfel repartizați :

50 către federația de ciclism ;

50 către organizațiile locale ;

50 către stat, poliție, județ, etc.

In felul acesta federația și organizațiunile locale au bani dar — mai ales — au sub control și sub ordin, zeci de mii de biciclişti disciplinați sportiviceşte și cetățenește, organizați în grupe mai mici și mai mari cu comandanți conștienți cari în orice moment sunt la dispoziția federației de biciclete, gata antrenați și echipați și tot astfel sunt la dispoziția statului o adevărată armată de biciclişti.

Propun imediata realizare în federația noastră a sistemului din Bulgaria.

CICLISMUL IN ARMATA

Cei mai mulți din biciclişti obligați astfel să figureze și să activeze în cadrele federației, sunt tinerii sub 20 de ani, cari constituie adevărate batalioane de premilitari. Biciclişții aceştia sunt gata pregătiți astfel pentru ca după un an sau doi, în armată să poată completa cadre speciale de soldați ciclişti, cadre care la noi nu există astăzi și de care fără îndoială este mare nevoie. Ciclistul fără antrenament, fără dragoste de bicicletă și fără pricepere, nu poate fi improvizat un bun soldat ciclist.

Astăzi mai mult ca oricând. ciclistul ca simplu soldat de infanterie, purtător de mitraliere chiar, curier, sanitar, etc., este în primul plan al organizării militare moderne și el constituie baza unei organizări speciale chiar în Franța, unde Uniunea Velocipedică are misiunea specială de a pregăti cadrele printr'o cooperare oficială cu ministerul armatei franceze.

Un punct important în acest domeniu îl constituie și posibiiitățile de organizare la noi a biciclistului cu schimbul în armată, după principiul călărașului cu schimbul, bicicleta înlocuind calul.

O astfel de realizare este simplă și sesizarea forurilor superioare ale armatei noastre ar trebui să se facă, cât mai curând, în acest sens.

FABRICAREA BICICLETELOR IN ȚARA

Este o problemă care pe măsură ce timpul trece devine tot mai importantă. In timp ce străinătatea are sute de fabrici de biciclete, în România nu există decât una singură, în Ardeal, și aceia bazată pe concepții pur speculative, mergând atât de departe, încât la adăpostul ideii de încurajare a industriei naționale, importă piese detașate pe care în loc să le utilizeze la fabricarea completă a bicicletei, le vinde pe piață ca piese detașate, obținând câștiguri fabuloase.

NECESITATEA UNEI FABRICI IN CAPITALA

O fabrică de biciclete la București, este absolut necesară și pentru apărarea națională și pentru dezvoltarea ciclismului, pentru asigurarea pe piață a unei „mașini" bune și ieftine. Avem maeștri specializați cari ar putea din primul an să realizeze în construcție locală peste 50 la sută dintr'o bicicletă — și cu timpul ar putea ajunge să fabrice biciclete sută în sută — oferind-o pe piață cu 20—30 la sută mai eftin decât se vinde astăzi.

O curioasă constatare am făcut observând că financiarii și industriașii noștri nu s'au gândit și nu s'au încumetat să activeze în această direcție, care constituie nu numai o binefacere pentru țară, dar desigur și o bună afacere industrială și comercială.

Actualmente sunt în curs de tratative câteva persoane dispuse să alcătuiască un capital în acest scop, iar eu am angajat deja în principiu — cu titlul personal — posibilitatea obținerii licențelor de fabricare a 2—3 tipuri de biciclete consacrate în occident.

La timpul său voi cere, în legătură cu aceasta, și sprijinul onoratelor foruri superioare.

Președintele „F.R.S.C."
(ss) VASILE CANARACHE

A 6-a reuniune pe pistă

Programul și regulamentul

Deși se părea că stagiunea 1938 este pe punctul a trage obloanele, totuși forul de specialitate profitând de vremea încă foarte bună, a anunțat organizarea unei noui reuniuni pe pista dela Belu.

Reuniunea deși de o importanță locală și redusă față de ultimele manifestațiuni, este neîndoelnic, va cunoaște și ea un succes al ei.

Mai mult : nu a fost lăsată să treacă o Duminică fără activitate și aceasta este o notă care merită a fi scoasă în evidență.

REGULAMENTUL

„F. R. S. C." organizează în ziua de 23 Octombrie a. c., cu începere de la ora 9 dim., pe velodromul soc. „A. C. S. A." din șoseaua Oltenița, o reuniune ciclistă, în cadrul căreia se vor disputa „un match omnium" pentru categoria 3-a și începători și un „match omnium" pentru categoriile I-a și a II-a.

Cursele se aleargă în conformitate cu regulamentul „F. R. S. C.".

Alergătorii sunt obligați să vie într'o ținută reglementară, cu ghidoanele bușonate, fără fluturi și fără frâne.

PROGRAMUL

„Matchul omnium" pentru categoria 3-a și începători este compus din următoarele probe :

a) cursă de viteză:

b) cursă de eliminare;

c) demifond 10 ture cu adițiune de puncte la fiecare 2 ture.

Pentru „matchul omnium" de categoria 3-a si începători se vor decerna 3 medalii pentru primii trei clasati.

„Matchul omnium" pentru categoria I-a și a II-a se compune din următoarele probe :

a) cursă de viteză;

b) Un tur contra cronometru:

c) demifond 20 ture cu adițiune de puncte la fiecare 2 ture.

PREMII

Pentru matchul omnium de categoria I-a si II-a se vor decerna următoarele premii: I. 300, II. 200, III. 100 lei.

OFICIALII

Oficiali ai reuniunii sunt următorii d-ni :

Comisar general : C. Marinescu:

Comisari : Cr. Nicolau, V. Munteanu, M. Antonescu.

Judecător de sosire : N. Chircu:

Starter : D. Drugeanu.

Cronometror : C. Zamfiropol:

Speaker : H. Mihăilescu.

Comisari de pistă : N. Jugaru:

Comisari de virage : Tănase Ignat, N. Carlaont, V. Stănescu, C. Popovici.

INTRAREA GRATUITA

Pentru a sluji cât mai bine propaganda pedalei, regia zilei a luat hotărârea de a nu percepe taxă la intrare.

Un punct lăudabil pe care-l subliniem cu plăcere.

Sporturi mecanice

Cursa internaţională de 6 zile

Un bun prilej de afirmare a motocicliştilor români

Federaţia noastră de specialitate are cuvântul

Competiţiunea internaţională motociclistă de şase zile. se va desfăşura, în 1939, pe pitoreştile plaiuri ale Tirolului.

Federaţia internaţională de specialitate a încredinţat greaua misiune a regisării acestei importante întreceri, Germaniei. Şi forul acestei ţări, conştient de interesul suscitat de o probă în care îşi dau întâlnire cei mai de seamă turişti ai Europei, a trecut peste toate inconvenientele şi şi-a asumat această dificilă sarcină, alegând Tirolul drept teatru de desfăşurare a ei.

Desigur că evenimentul nu este de neglijat întrucât o dispută care reuneşte la plecare tot ce are continentul mai select în materie de turism nu poate fi trecută cu vederea.

PRIMUL EMISAR

Cu ani în urmă, pe când oficiul de for responsabil al mişcării motocicliste din România îl îndeplinea încă, Moto Clubul Român, ţara noastră a avut un reprezentant în această probă cu mare răsunet internaţional.

B. B. Assan, unul dintre primi motociclişti de după războiu, fost campion naţional de coastă şi deţinător ai tuturor recordurilor probelor motocicliste înglobate în campionatul de munte al României, a încercat să demonstreze că motociclismul nostru este demn de luat în seamă. Din păcate, o pană, urmată de o alta, l-a scos din cursă în momentul când situaţia lui în clasament se prezenta cum nu se putea mai bine.

CARTIERUL GENERAL

Anul acesta, importanta întrecere se va desfăşura, după cum am arătat mai sus, în Tirol, cartierul general fiind oraşul Radstadt, în care concurenţii vor înnopta în fiecare zi.

Parcursul selecţionat este neobişnuit de dificil, el traversând munţi pe care turiştii încercaţi îi cunosc îndeajuns de bine.

Astfel, concurenţii vor trebui să lupte, printre altele, cu faimoasele piscuri: Gross Glockner, Tauern, Katschberg, Arlberg, Flexen, etc. Dintre aceste piscuri, cel dela Gross Glockner, cunoscut de excelentul Petre Cristea din campionatul internaţional de munte al Germaniei şi cel dela Katschberg, sunt cele mai pretenţioase. Acesta din urmă, în special, are pante cari depăşesc 30 la sută şi cari pun la grea încercare pe toţi cei ce se încumetă să-i atace înălţimile.

In puţine cuvinte, cursa internaţională de şase zile, ediţia 1939, este o probă neobişnuit de grea. Are, în schimb, marele avantaj de a consacra pe turiştii anului.

ROMÂNII NU AR TREBUI SĂ LIPSEASCĂ

Deşi competiţiunea se prezintă atât de dificilă, credem că — dată fiind apropierea locului unde se dispută — alergătorii români ar trebui să ia plecarea în cursă.

Facem această sugestie bizuindu-ne pe posibilităţile turiştilor noştri cum şi pe faptul că, obişnuiţi fiind pe parcursuri dificile, ei ar putea face figură onorabilă.

Supunem chestiunea aprecierilor d-lui ing. Cezar Popescu, proaspătul preşedinte al Federaţiei Române de Motociclism, în ale cărui vederi intră orizonturi mai largi şi noui îndrumări pentru sportul motociclist.

O SELECŢIONARE

Până în ziua începerii marei competiţiuni mai sunt câteva bune luni. Mai marii forului motociclist au deci suficient timp de gândire. Credem că este cazul ca chestiunea participării noastre la cursa de 6 zile trebue să-i preocupă de pe acum.

Şi selecţionarea eventualilor noştri reprezentanţi trebue să primeze.

Cursa motociclistă

Catania-Etna s'a disputat

Toate recordurile au fost bătute

A doua ediţie a cursei motocicliste Catania—Etna, pentru cupa Regelui Impărat s'a desfăşurat aci cu un rezultat strălucit. Toate recordurile celor trei categorii au fost larg depăşite.

Plecarea a fost dată, cu un minut interval, celor 50 de concurenţi, în faţa unei mulţimi imense. De-asemeni foarte mulţi spectatori se aflau la punctul final al cursei, situat la 1889 metri înălţime, pe marginea vulcanului Etna.

Iată clasificarea:

MOTOCICLETE

Clasa până la 250 cc.: **1. Sabbia Vito (Benelli) 26'57", media km. 74.360; 2. Zaffal Alfio (Sertum) 29'20" 1/5; 3. Scuderi Michele (Sertum) 30'26". Recordul precedent: Scuderi (Sertum) 30'21", media km. 66.227.**

Clasă până la 500 cmc.: **1. Arena Filippo (Bianchi) 23' 11", media chilometri 86.450; 2. Barbagallo Antonino (Gilera) 23'57" 1/5; 3. Buongiorno Leonardo (Guzzi) 25'14" 1/5. Recordul precedent: De Simone (Miller) în 25"53", media km. 77.656.**

Cu 320 km. pe oră

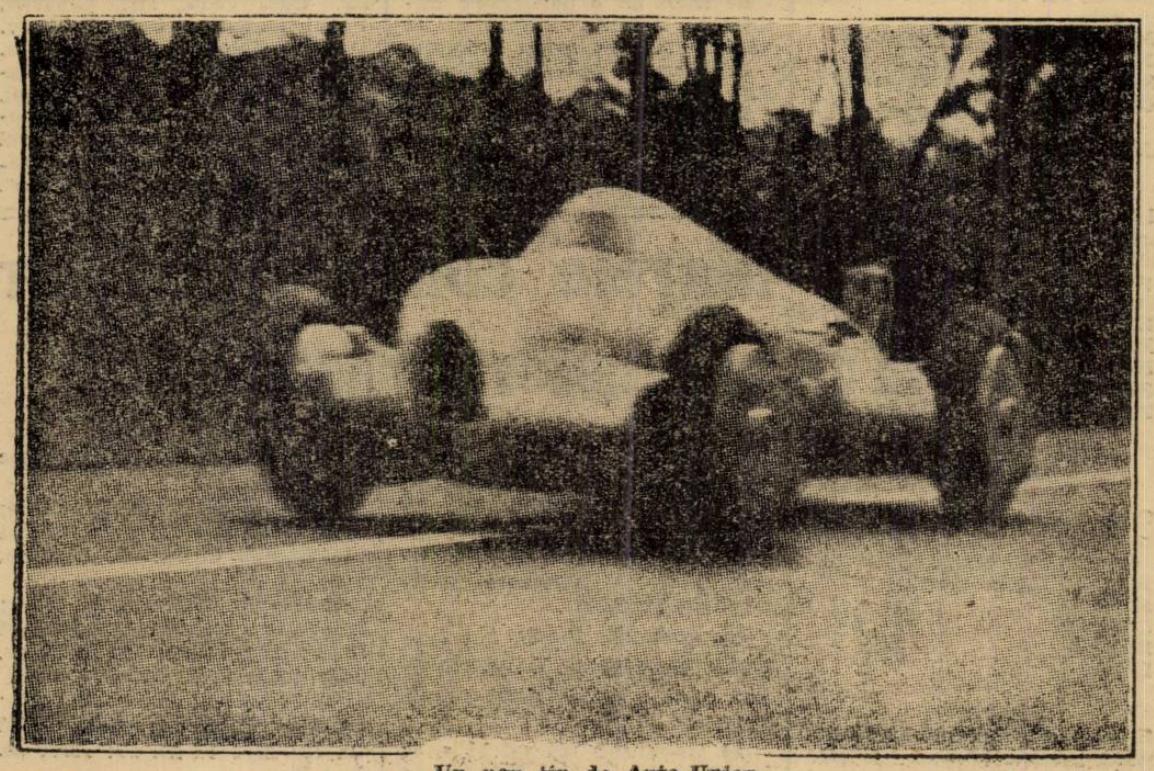

Un nou tip de Auto-Union

HANS STUCK IN... INTIMITATE

Asul german al volanului, între cei doi câini favoriţi

C. S. Staniland

s'a apropiat, la Brooklands, de recordul turului pe pistă

Ultima mare cursă dela Brooklands a avut loc la 15 Octombrie, pe un timp foarte frumos şi în faţa unei imense mulţimi.

In prim cursă, Primul mare handicap din Octombrie (14 km. 483,79), câştigătorul C. G. H. Dunham a realizat pe un „Alvis" o medie orară de 168 km. 945 şi a trecut cu două lungimi pe alergătorul H. G. Altington, care a pilotat o maşină Fraser Nash; al treilea clasat, C. N. W. Barker pe Surbeam a terminat la 4/5 de secundă după câşaigtător.

In a doua mare cursă, Al doilea mare handicap din Octombrie, pilotul de încercare C. S. Staniland, la volanul unui „Multi-Union" care nu e altceva decât un „Alfa Romeo" modificat, a realizat remarcabila medie orară de 214, 475 km.

Media realizată de Staniland este numai la o secundă diferenţă de recordul pister deţinut de John Cobb.

Al doilea şi al treilea, în cursă, au fost în ordine: A. S. P. Fane (Fraser-Nash) şi Courtney (Amical).

Rezultatele celorlalte curse sunt următoarele:

Trofeul Siam *(37 km 015): 1. B. Bira (E. R. A.), 118,011 km la oră; 2. A. C. Dobson (E. R. A.); 2. J. P. Wakefield (E. R. A.)*

Campionatul munţilor: *1. R. Mays (E. R. A.) 129,373 km.; 2. C. S. Staniland (Malti-Union); 3. A. C. Dobson (E. R. A.).*

Handicapul şoselei *(17,102 km): 1. M. S. Soames (Bugatti), 101,805; 2. E. W. H. Dobson (Riley); 3. A. P. Hamilton (Fiat).*

O cursă motociclistă pe distanţă scurtă

Sub patronajul ziarului **Giornale d'Italia** s'a desfăşurat în Isola Liri o cursă motociclistă pentru trofeul Guido Stellingwerf.

Cursa a fost urmărită de un public numeros. Victoria absolută a revenit lui Villa Ettore, pe Gilera, 500 cmc. care a acoperit parcursul de 39 km. în 26'10" 1/3, cu o medie de 89,247 km.; turul cel mai repede a fost făcut de Villa, în 50" 2/3, cu o medie de 93,227 km.; al doilea s'a clasificat Micheli pe Gilera.

In clasa 250 cmc. victoria a fost cucerită de Rulli pe C. F. în 27'12", cu o mijlocie de 86,29 km. Al doilea s'a clasificat Francisci pe Berelli.

CITIŢI

„TRUP şi SUFLET"

Campionatele A. N. E. F.-ului s'au bucurat de un frumos succes

Calistrat a stabilit un nou record național la triplu salt, Ionescu Crum, Eilhardt, Boldiș și Massberger, de două ori campioni universitari

Tinereasca întrecere atletică de eri, ce a avut drept cadru pajiștea verde și pista cenușie a stadionului Principele Carol iar actori pe studentele și studenții A. N. E. F.-ului, a constituit un spectacol care merita să fie văzut. Dar reuniunea s'a desfășurat într'un cadru intim iar caracteristica ei a fost tinerețea.

Intr'adevăr, aruncând o privire prin vastul stadion, oricine putea să constate că actorii erau și spectatori. Concursul s'a desfășurat în cadrul acela intim dar atât de plăcut cu care ne-am obișnuit de altfel, la concursurile noastre atletice.

Vârsta lor — niciunul nu trecea de 25 ani, etatea cea mai potrivită realizării marilor performanțe.

PROBELE PRINCIPALE ALE CONCURSULUI

Reluând o tradiție, studentele și studenții dela A. N. E. F. și-au disputat eri întâietatea la probele de: viteză, forță și rezistență, cele trei ramuri ale atletismului, sport care nu trebue să lipsească din viața educatorului fizic.

Sub ochii atenți ai profesorilor, studenții cei mai talentați, s'au luptat aprig, dar cavaleresc, pentru mult invidiatul titlu de campion.

In lupta lor, ei au fost favorizați de o vreme cum nu se poate mai bună exercițiilor fizice iar performanțele realizate au fost în ansamblu promițătoare iar unele din ele chiar excelente.

UN RECORD NAȚIONAL

Performanța zilei a constituit-o isprava realizată de F. Calistrat, care reușind să sară 14 m. 20 a stabilit un mare record național la proba de triplu salt. Calistrat a fost eri într'o formă excelentă. Toate cele 6 încercări le-a avut peste 13 m. 80. Studentul dela A. N. E. F. va încerca, în cursul săptămânii viitoare din nou recordul național, de data aceasta în mod oficial, în prezența reprezentanților F. A.-ului.

PERFORMANȚE EXCELENTE

Din restul performanețelor vom remarca dubla victorie a lui Eilhardt care deși handicapat de o fisură a metatarsianului, a reușit totuși să arunce sulița peste 50 metri și să treacă 3 m. 40 prăjină.

Performanța obținută la suliță este mai mult de cât promițătoare și indică în mod clar, resursele fizice ale acestui talentat atlet.

Alt rezultat care merită să fie menționat este cel obținut de Ionescu Crum, care, deși obosit de un supra antrenament de footbal, a reușit să câștige 100 m. în 11 s. 6 iar săritura în lungime cu 6 m. 70, performanțe care ne arată inepuisabilele resurse ale acestui excepțional produs al atletismului românesc.

Insfârșit, cele două victorii obținute de tânărul Vasile Boldiș i-au confirmat calitățile prin care se impune drept un excelent demifondist.

In afară de atleții citați mai sus, merită de asemenea, să fie cunoscută isprava lui Schullery, performanța lui Moga și dubla victorie a lui Mossberger.

CONCURENTE DE VALOARE

Concomitent cu probele studenților s'au desfășurat și câteva probe rezervate studentelor, printre care am remarcat câteva elemente dotate cu reale calități.

Merită să fie menționate astfel domnișoarele: Mureșanu, Sebeș, Ungureanu, Chișan etc.

Cele câteva probe desfășurate ne-au dovedit cât de utile sunt probele femenine și cât de mult s'a pierdut neglijându-se a se organiza asemenea probe atletice.

EXAMENUL SPORTIV
100 m.

Ionescu Crum	11 s. 6.
Lupan A.	11 s. 8.
Boldiș	12 s.
Teodorescu	12 s. 1.
Hasfalvi	12 s. 2.
Bejan	12 s. 3.

Ionescu Crum a câștigat net; lupta aprigă s'a dat pentru locurile următoare.

SCHULLERY IȘI REVINE IN FORMA

La aruncarea greutății Schullery marcând o sensibilă revenire în formă a aruncat aproape 14 metri, performanță excelentă pentru un sfârșit de sezon.

Schullery	13 m. 28
Mossberger	12 m. 28
Poenaru	10 m. 85
Straja	10 m. 62

MOSSBERGER A CAȘTIGAT SĂRITURA IN INALȚIME

La săritura înălțime Mossberger fără a se întrebuința în mod serios a câștigat rezultatul probei fiind următorul:

Mossberger	1 m. 63
Eilhardt	1 m. 55
Moga	1 m. 55
Tatalovici	1 m. 55

D. V. Mazilu, asistent, s'a clasat al doilea cu 1 m. 60.

UN NOU RECORD NATIONAL LA TRIPLU SALT

La triplu salt Calistrat într'o zi excelentă a sărit 14 m. 20, din restul concurenților merită să fie menționate isprăvile lui: Moga și Bejan; doi tineri cu reale posibilități în această probă:

Calistrat	14 m. 20
Moga	12 m. 75
Bejan	12 m. 65
Cioroiu	11 m. 73

IONESCU CRUM PENTRU A DOUA OARA INVINGATOR

Sărind 6 m. 71 Ionescu Crum a dovedit că nu a pierdut nicinuna din calitățile sale de bun atlet. In urma lui, Kreisel deși lipsit de antrenament a reușit să atingă aproape 6 m. 50.

O notă demnă de reținut, șase atleți au trecut peste 6 metri.

Ionescu Crum	6 m.71
Kreisel	6 m. 49
Lupan	6 m. 41
Mathias	6 m. 28
Bejan	6 m. 17
Hasfolvi	6 m. 03

EILHARDT SE AFIRMA CA UN EXCELENT ARUNCATOR CU SULIȚA

Pe Eilhardt nu l-am mai văzut aruncând sulița din 1935. In trei ani, atletul dela Recas deși nu s'a antrenat pentru această probă, a reușit eri să arunce peste 50 m., performanță care ne indică marile lui posibilități.

In urma lui, numai la un metru, Constandache, un tânăr care deși handicapat de fizic și de lipsa ori cărei pregătiri, a aruncat peste 49 m.

Insfârșit Ionescu Crum, pentru a nu se lăsa mai prejos, a aruncat și el aproape 49 m.

In ansamblu, rezultatele dela suliță au fost indiscutabil cele mai bune.

Eilhardt	50 m. 20
Constandache	49 m. 15
Ionescu Crum	48 m. 60
Cruli	46 m. 30

STUDENȚII NU SE IMPACA CU FONDUL

Cursa de 3000 m. ne-a dovedit că studenții noștri nu se împacă deloc cu alergările de fond. Dintre concurenți am remarcat pe Răducanu care înainte de a părăsi institutul a ținut să-și însușească odată cu

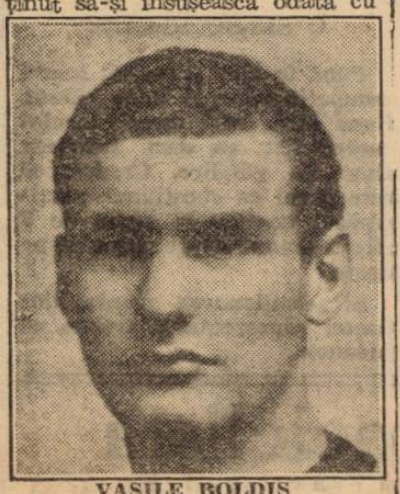

VASILE BOLDIȘ

diploma de licență și titlul de campion pe 3000.

Răducanu	11 m. 1 s. 5
Cârlig	11 m. 15 s.
Băcșu	11 m. 29 s.
Moeseșiu	11 m. 29 s.
Bărbătescu	11 m. 40 s.

BOLDIS CAMPION DE DOUA ORI

Boldiș și-a însușit două campionate, câștigând cursa de 800 și 400 metri.

800 metri

Boldiș	2 m. 15 s.
Ciurel	2 m. 21 s.
Punkosty	2 m. 22 s.
Suteu	2 m. 24 s.

400 metri

Boldiș	55 s.
Ciurel	58 s. 3
Andronescu	58 s. 5
Moeseșiu	58 s. 6

IN LIPSA LUI SCHULLERY MOSSBERGER A CAȘTIGAT ARUNCAREA DISCULUI

La aruncarea discului, Schullery nu s'a prezentat. Absența talentatului junior din Orăștie a permis lui Mossberger să câștige net.

Mossberger	35 m. 65
Kreisel	33 m. 56
Straja	30 m. 40
Cruli	29 m. 25

EILHARDT A CAȘTIGAT SARITURA CU PRAJINA

La săritura cu prăjina Eilhardt nu a putut să ne arate adevăratele lui resurse, el a câștigat net, fără a se întrebuința. câtuși de puțin.

Eilhardt	3 m. 40
Mossberger	3 m.
Rajleanu	2 m. 70
Seifert	2 m. 70
Punkesci	2 m. 70

MOGA CEL MAI BUN HURDLER

Cursa de 110 m. garduri a constituit o probă spectaculoasă și emoționantă.

Moga a câștigat net.

Moga	17 s. 1
Cojocaru	17 s. 6
Răileanu	18 s. 4
Lupan	18 s. 8

STAFETA

Stafeta 800-400-200-1000 disputată între cele patru echipe selecționate din cei mai buni alergători din cei patru ani a încheiat programul campionatelor.

Dela primul și până la ultimul schimb, echipa anului I a câștigat. Iată rezultatul:

Anul I	3 m. 57 s.
Anul II	4 m. 1 s.
Anul IV	
Anul III	

50 m. studente

Mureșan L.	7 s. 8
Ungureanu	7 s. 8
Iosifescu	7 s. 8

De pe pistă...

Ungaria este în pragul unor mari reforme ale atletismului.

Insuccesele din ultima vreme au hotărît pe conducătorii unguri să facă câteva oferte interesante în St. Unite pentru angajarea unui antrenor.

Până în prezent forul maghiar nu s'a fixat asupra vreunui nume dintre marii antrenori de peste ocean.

*

Traducerea regulamentului internațional de atletism n'a văzut nici până azi lumina zilei.

Vom mai aștepta mult oare?

Lucrarea aceasta este de un deosebit interes pentru atletism în general, și în special pentru atleți. Acum în ceasul ultim se impune ca această situație să nu mai dureze, mai ales când F.R.A. și-a încheiat propriu zis activitatea.

*

Cu ocazia campionatelor europene de atletism, am scris în coloanele noastre despre modul fantezist cum d. Rudy Schmetau, secretarul general al F.R.A., înțelegea să-și îndeplinească obligațiunile.

Și spuneam anume că, deși comitetul federal stabilise cu aproape 20 zile înainte de începerea acestor campionate numele celor doi atleți, totuși d. Schmetau nu-i cunoștea nici în ajunul plecării.

Iar pe adresa înaintată comitetului organizator, în loc de Eilhardt și Firea, trecuse pe Eilhardt și... Ionescu (?), nume care fuseseră trecute și pe pașapoartele respective.

Din această cauză plecarea concurenților români a fost întârziată și consecințele s'au văzut la Paris, unde sosiți în ajunul începerei concursurilor, atleții noștri nici nu fuseseră trecuți pe tabloul participanților.

Aceasta a fost însă o scăpare din vedere a organizatorilor, cari au trimis o adresă zilele trecute forului român prin care își cer scuze.

In această notă, francezii pomenesc de reprezentanții României... Ionescu (?) și Eilchardt.

De ea încearcă d. Schmetau să se folosească, pentru a-și scuza neglijența, pentru care l-am acuzat.

Dar numele depe adresa franceză te acuză, d-le Schmetau, nu te scuză.

Se poate să nu sesizezi atâta lucru?

Concursul de marș al Stadiului Român

Ca și anul trecut, Duminică 20 Noembrie, clubul polisportiv Stadiul Român va organiza o mare probă de marș cu concursul ziarului Ordinea, care se va disputa pe o distanță de 42 km.

Se speră la o participare numeroasă, astfel că disputarea se va face pe mai multe categorii.

Iată traseul pe care se desfășură acest concurs:

B-dul I. C. Brătianu, b-dul Lascăr Catargiu, Piața Victoriei, str. Buzești, P-ța Dr. Botescu (M. Măcelaru), str. Berzei, str. Gl. Angelescu, Podul Cotroceni, sos. Cotroceni-Palatul Cotroceni, b-dul Geniului, sos. Panduri, str. T. Vladimirescu, Piața Chirigiu, str. T. Vladimirescu, str. Odoarei, sos. Viilor, cal. Șerban Vodă, str. Cuza Vodă, str. Lânăriei, Podul Lemaitre, Splaiul Unirii, Doamna Chiajna, str. Mugur, str. Laborator, sos. Mihai Bravu, Bariera Vergului, Piața Obor (Moși), sos. Ștefan cel Mare, b-dul Bonaparte, Piața Victoriei, b-dul Lascăr Catargiu, b-dul I. C. Brătianu, sosirea la ziarul „Ordinea".

Marele concurs popular al sașilor brașoveni

In cadrul unei impozante serbări sportive desfășurată pe terenul Olympia de sub Tâmpa, la care au participat peste 400 de tineri, a fost încadrat și un interesant concurs de atletism.

Cu prilejul acesta s'a disputat un concurs de pentathlon care a înregistrat rezultatele:

1) Koverth: 100 m. 11 s. 4; înălțime 1 m. 50; disc 34 m. 20; 1.500 m. 48 sec.; greutate 11 m. 50.

2) Zacharias: 100 m. 11 s. 9; înălțime 1 m. 63; greutate 11 m. 20; disc 36 m. 40; 1.500 m. 5 m. 10 s.

3) Iekel: 100 m. 11 s. 7; înălțime 1 m. 60: greutate 11 m. 0; disc 34 m. 30; 1.500 m. 5 m. 09 s.

4) Schuller: 100 m. 12 s. 2; înălțime 1 m. 53; greutate 11 m. 70; disc 32 m. 40; 1.500 m. 5 m. 0 s.

-BOX-

Moti Spakow

nu poate pleca în străinătate până când tribunalul civil nu va da sentința în procesul incidentului dela Constanța

Un confrate a anunțat în numărul de eri, că fostul campion al României la toate categoriile, Moți Spakow, în urma unor tratative mai vechi cu un organizator din America, ar fi primit confirmarea unor angajamente, cu singurul „amănunt", ca F. R. Box să confirme palmaresul trimis de Spakow iar după îndeplinirea acestei formalități, Spakow urmează să părăsească țara.

In acest scop, Spakow ar fi obținut chiar și viza passeportului.

Dar „bineinformatul" nostru confrate, a uitat un singur lucru, atunci când a făcut aceste afirmații.

Și acest lucru e cel mai important.

Spakow nu poate pleca în străinătate, pentru că NU POATE obține viza passeport-ului.

Și aceasta datorită faptului că Spakow are un proces în curs de judecată, proces pentru care fuse condamnat de consiliul de război la două luni închisoare.

Or, acest proces a fost, după cum se știe, trimis

MOȚI SPAKOW

spre rejudecare tribunalului civil, și care nu l-a avut încă trecut pe rol.

In acest caz, fostul campion al României va trebui să aștepte până se va da verdictul și numai în eventualitatea unei achitări, va părăsi țara.

Așa că „povestea" cu plecarea lui în străinătate, rămâne o simplă și naivă poveste, deocamdată.

Americanul Jannazo

a terminat la egalitate cu Edder

Acum câteva zile a avut loc la Hamburg o mare gală de box, în cadrul căreia germanul Gustav Edder a fost opus excelentului boxeur american Jannazo.

După ce a condus detașat opt reprize, timp în care și-a acumulat un categoric avantaj, juriul a dat un verdict de egalitate.

Publicul a primit decizia cu proteste.

Unde se va disputa matchul Cerdan-Wouters?

Pentru disputarea titlului semimijlociu al Europei, I. B. U. a desemnat pe francezul Marcel Cerdan și belgianul Felix Wouters.

Cum termenul în cadrul căruia aceștia vor trebui să se întâlnească expiră la 5 Decembrie, organizatorii din Bruxelles și Paris, au început totonările pe lângă cei doi boxeuri.

Interesant de remarcat e faptul că Cerdan nu vrea să boxeze decât la Paris, iar Wonters numai la Berlin.

Unde se va organiza acest campionat până la urmă, e greu de spus.

Al. Brown deschide o școală de box

Se pare că retragerea lui Brown — fost campion mondial la categoira cocoș — din box, nu a fost prea fericită, iar calitățile sale de saxofonist, prea puțin apreciate.

El s'a stabilit deocamdată la Toulouse, unde intenționează să deschidă o școală de box și probabil să... mulțumească sfatului puțin fericit al prietenului său Jean Cocteau.

Jack Kid Berg învingător

Fostul campion mondial la categoria ușoară Jack Kid Berg, boxând la New York, în compania lui Johnny Mac Hale, a obținut o categorică victorie la puncte.

Boxul la Constanța

Constanța. — Sâmbătă 22 crt., la ora 8.30 seara, datorită străduințelor ce le depune d. Nicolae Bulandra, maestru de box al asoc. sportive C. F. R. din localitate, se va organiza în sala „Domnița Ileana" din spatele palatului municipal, o gală de box sub patronajul d-lui ing. Manolescu, președintele asociației.

In cadrul acestei reuniuni, matchul vedetă îl constitue întâlnirea dintre Ilie Dincă, campion amator al Dobrogei la categoria muscă, una din speranțele boxului constănțean și Traian Bogățeanu, un element suficient de valoros.

Programul a fost astfel alcătuit:

Categoria muscă: Francu-lescu Ion (C. F. R.)—Ștefan Cioc (C. F. R.).

Categoria pană: Ilicea Niculae (C. F. R.)—Toma Dumitru (Marina).

Categoria ușoară: Bobeanu Gh. (C. F. R.)—Dumitru Dumitrescu (C. F. R.).

Categoria semi-mijlocie: Bubureanu Niculae (C. F. R.)—Petrovici D-tru (C. F. R.).

Categoria mijlocie: Prodan Ion (C. F. R.)—Gridianu Nicolae (C. F. R.); Hertzog Ernest (C. F. R.)—Hanu Vasile (Marina).

Toate aceste întâlniri au fost programate în trei reprize a trei minute, în afară de ultima, și anume cea dintre Ilie Dincă și Traian Bogățeanu, care se va disputa în cinci reprize a 2 minute.

Marin Marinescu provoacă pe Iordănescu

Aseară ne-a vizitat la redacție boxeurul Marin Marinescu.

El declară că a reluat antrenamentul în sala Sportului Studențesc, că se pregătește zilnic alături de Const. Dumitrescu și că așteaptă un match cu Dumitru Iordănescu.

In acest scop el stă la dispoziția organizatorilor, pentru perfectarea acestei întâlniri, în orice condiții ar vrea Iordănescu.

RUGBY

O măsură binevenită

Eri după amiază am fost înștiințați că F. R. R.-ul, sesizată de „praful ce predomină la șosea", a decis stropirea terenurilor de joc.

Ca o primă măsură în acest sens, d. Macarovici, un tânăr dar inimos membru în comitetul regional, a fost delegat să îngrijească de executarea întocmai a acestei dispoziții, care oricât de neînsemnată ar părea la prima vedere, suntem siguri, va întâlni o bună primire din partea jucătorilor.

Intr'adevăr aceștia, cei dintâi, vor fi cei cari vor putea răsufla ușurați și-și vor putea curăța în scurt timp plămânii de praful depoziaat în ultimele matchuri.

Măsura luată de F. R. R. de a pune pe rugbiști în cele mai bune condiții de joc merită, fără îndoială, laude, cu toate că situația terenurilor s'ar fi putut remedia mai de mult.

Credem însă că, odată pe drumul bun, conducătorii F. R. R. nu se vor opri aci.

Așa, o fericită continuare ar fi instalarea sub tribunele dela șosea a unor dușuri.

Căci, s'o spunem deschis, e într'adevăr greu de conceput, ca jucătorii să nu aibă la dispoziție un mijloc de a-și curăți corpul după disputarea fiecărui match.

In prezent (ne este penibil să scriem!...), pe terenurile de rugby dela șosea, nu există decât un furtun, care — culmea — nu poate fi utilizat în zilele de maachuri.

Deaceeia, credem că este inutil să mai insistăm asupra acestei dureros de triste situații, fiind siguri că F. R. R.-ul va înțelege că numai cu foarte mici sacrificii s'ar putea face un mare bine jucătorilor.

Arbitrii matcurilor de Duminică

SEMIFINALA CUPEI GENERAL GABRIEL MARINESCU

T. C. R.—Sportul Studențesc, teren Velodrom, ora 15.15, arbitru d. Al. Ghimpețeanu

ONOARE

R. C. 13—C. F. R., teren II, ora 15.15, arbitru d. Penciulescu.

R. C. B.—Viforul Dacia, teren III, ora 15.15, arb. d. I. Georgescu.

Venus—Stadiul Român, teren I, ora 15.15, arb. d. F. Herck.

PROMOȚIE

R. C. 13—Avântul Sportiv, teren III, ora 10.30, arb. d. Raul Viante.

Venus—Victoria, teren I, ora 10.35, arb. d. V. Fanela.

C. F. R.—Sportul Studențesc, teren II, ora 10.30, arb. d. Cristescu

CATEGORIA II-a

T. C. R.—R. C. B., teren I, ora 9, arb. d. Tita Rădulescu.

Victoria—Stadiul Român, teren II, ora 9, arb. d. Brănișteanu.

Viforul Dacia—Spartul Studențesc, teren III, ora 9, arb. d. Virgil Anastasiade.

Demonstrația aviatică dela 30 Octombrie

Marea manifestație a aviației minore, concursurile naționale de aeromodele ce urma să fie organizate de Federația Aeronautică Regală a României la 23 Octombrie la Sân Petru-Brașov, a fost amânată.

Concursurile vor fi organizate la data de 30 Octombrie într'un cadru fastuos. La concursuri vor asista mai multe personalități din Capitală, cărora alături de probele de modele sburătoare ale concurenților din țară li se vor prezenta o serie de evoluțiuni și demonstrațiuni cu avioane fără motor.

Se fac intense pregătiri în vederea acestor concursuri care vor încheia un an de bogată activitate a Federației Aeronautice Regale a României.

EXAMENUL PILOȚILOR BREVETAȚI DE A. R. P. A.

Concursul ministerial al piloților brevetați și antrenați de asociația A. R. P. A. se va ține în ziua de 25 Octombrie, pe aeroportul Otopeni.

Concursul A. R. P. A.-ei va fi ultimul pe asociații, și după ei, a doua zi, se vor desfășura concursurile inter-asociații la aeroportul Băneasa. Tot în acea zi va fi și concursul instructorilor de sbor și al piloților femei.

Dela Districtul București

COMUNICAT

Comisiunea districtului București, luând cunoștință că la unele jocuri de juniori, grupările întrebuințează jucători cari au depășit vârsta și pe ale căror licențe figurează ca date de naștere, date din anii 1919, 1918 sau chiar mai vechi — și având în vedere că acest sistem pe lângă că duce la o gravă perturbare a rezultatelor, care trebuesc necontenit modificate de comisie, mai creează și condiții tehnice cu totul nefavorabile adevăraților juniori, hotărăște următoarele:

Cu începere dela 22 Octombrie crt., domnii arbitri sunt îndrumați a nu mai accepta începerea nici unui joc de juniori, dacă printre licențele prezentate înaintea jocului, figurează licențe de jucători cu dată de naștere anterioară de 1 Ianuarie 1920.

Domnii arbitri sunt deasemeni rugați să completeze personal anul nașterii fiecărui jucător, în dreptul numelui scris de grupare, și să confrunte fiecare jucător cu licența respectivă.

Independent de supravegherea pe care domnii arbitri sunt personali rugați a o exercita, grupările sunt direct și separat răspunzătoare de neexecutarea prezentelor dispoziții și vor suferi, în afara penalităților arătate la art. 174 din reg. ad-ție — o amendă de 1.000 lei pentru fiecare abatere.

Prezentul comunicat s'a publicat și Rombol din 21 Octombrie 1938.

*

Se citează la ședința de astă-seară a comisiunei districtuală d. Cristescu care a condus matchul de campionat Ion Dârlău-Vulturii Carpaților.

Președinte. Gh. Brezeanu

Rapid și Sportul Studențesc

vor furniza jucători echipei naționale care va juca la iarnă în Orient

Juventus a anunțat eri că nu poate da jucători pentru că va întreprinde și el un turneu

Am scris în repetate rânduri că F.R.F.A. tratează în prezent un mare turneu în Orient al echipei naționale pentru iarna aceasta. Turneul comportă jocuri în Turcia, Grecia și Egipt.

Cum însă, în acelaș timp Venus întreprinde și el un turneu în Occident, conducerea „negrilor" a comunicat federației că nu-i poate pune la dispoziție jucătorii săi.

O ADRESA SIMILARA JUVENTISTA

In cursul zilei de eri s'a primit la F.R.F.A. o adresă similară din partea Iuventusului.

Roș-albaștrii anunță și ei că nu pot da jucători echipei naționale pentru că au în perspectivă un turneu.

De fapt, Juventus n'are nimic sigur în această privință, dar speră ca răspunsurile pe care le așteaptă să fie afirmative.

RAPID ȘI SP. STUDENȚESC BAZA „NAȚIONALEI"

In această situație, F. R. F. A. — după cum suntem informați — va alcătui echipa națională care va pleca în Orient, în majoritate din jucătorii grupărilor Rapid și Sportul Studențesc.

Englezul Facer a fost legitimat cu drept de joc imediat

Ședința de aseară a biroului federal F. R. R.

Aseară, biroul federal al federației de rugby a ținut ședință.

Au participat d-nii ing. Veluda, prof. Virgil Ion, Alexandru Chimpețeanu și Paul Brănișteanu.

Comitetul, în urma discuțiunilor avute, a stabilit următoarele :

1) Se legitimează jucătorul englez Jack Facer, pentru gruparea Stadiul Român cu drept de joc imediat.

2) Se amână întâlnirea dintre echipele R. C. 13 și Sportul Studențesc (care urma să se dispute Duminica trecută), urmând a se disputa la sfârșitul sezonului.

Se va înființa o școală de arbitri

Aseară, comisia de arbitri a F. R. R.-ului a ținut o importantă ședință.

După ce s'au desemnat arbitrii matchurilor de Duminică, d. Aurel Mărășescu, președintele acestei comisii, a sugerat înființarea unei școli de arbitri.

Membrii comisiei au acceptat în unanimitate, propunerea d-lui Mărășescu.

S'a stabilit ca prima ședință a acestei școli să fie Joi 27 Oct. când se vor primi înscrierile celor care vor să se dedice arbitrajului.

Ședința de astă seară a ligii „Bucegi"

Astă seară, liga Bucegi ține ședință în localul F. R. B. V.

Se vor omologa toate rezultatele de Duminică, judecându-se totodată absolut toate protestele existente.

Tot astă seară se primesc și delegațiile speciale pentru adunarea generală a Ligii, care va avea loc mâine seară.

Ședința comisiei centrale a arbitrilor din F. R. B. V.

Aseară în localul U. F. S. R.-ului, comisia centrală a arbitrilor din F. R. B. V. și-a început activitatea făcând următoarele delegări de arbitri :

VOLLEY FEMENIN
CATEGORIA I-a
Bonaparte — Hai-Hai, d. M. Tomescu.

CATEGORIA II-a
Start B. — Bonaparte, d. E. Dumitrescu.
VOLLEY CATEGORIA II-a
Av. Sportiv — Radu Vodă, d. M. Mănciulescu.
V. Dacia — Inainte, d. Turi.
VOLLEY CAT. II-a REZERVE
Rahova — Radu Vodă, d. Teodoru.
A. S. 13 — A. S. A., d. Sarkisian.
VOLLEY CAT. III-a REZERVE
Vergu — Spiru Haret, d. R. Ionescu.
V. Dacia — Miorița, d. Turi.
BASKET CAT. I-a REZERVE
V. S .C. — Sp. Studențesc, d. M. Hariton.
BASKET CAT. II-a
Radu Vodă — Rahova, d. M. Hariton.
BASKET CAT. III-a
C. F. R. — Spiru Haret, d. E. Dumitrescu.
V. Dacia — Caraiman, d. G. Mărgineanu.

Grupările R.C.B. și R.C. 13 vor fuziona

Am anunțat acum două zile că d. Cazana, președintele grupării Rugby Club București, a demisionat.

Aseară târziu, am putut afla de la un membru al acestei grupări, că în curând R. C. B. și R. C. 13 vor fuziona, în vederea formării unei cât mai puternice grupări.

Din câte am putut afla, președinte va fi d. ing. Veluda, actualul conducător al grupării R. C. 13.

In vederea curselor de Duminică

Alergătorii automobiliști și motociclișți sunt convocați astăseară la o întrunire

Velodromul din șoseaua Ștefan cel Mare urmează să-și redeschidă Duminică dimineața porțile, pentru cursele motocicliste și automobiliste.

Antrenamentele în vederea acestui eveniment au și început, iar astăseară, înainte de ședința de comitet a Moto Clubului Român, va avea loc o întrunire a participanților, cu care prilej se vor lua ultimile hotărâri în legătură cu programul.

In acest scop sunt convocați pentru ora 20, la velodromul din șoseaua Ștefan cel Mare, următorii alergători automobiliști și motociclișți : A. G. G. de Chastelain, W. R. Young, Petre Cristea, ing. Jean Calcianu, Ion Zamfirescu, Gogu Constantinescu, Ion Popa, Lazăr Georgescu, Bucur Gâlcă, Zoltan Kertesz, Otto Prennings, V. Craighero, V. Petrescu, N. Niculici, N. Dumitrache, Dan Tatușescu, Andrei Szekely, Octav Frone, I. Tănase, C. Voluntaru, W. Richter și O. Connerth.

Și ai noștri sunt buni

Matchurile divizionare nu vor fi conduse de arbitri străini

In ultimul timp au circulat cu suficientă forță, svonul că matchurile de divizie națională vor fi conduse de arbitri străini.

S'a spus, mai mult, că această inovație va fi propusă de C. C. A. în apropiatul comitet federal.

După câte suntem informați, președintele comisiunii centrale de arbitri, s'ar opune categoric la o asemenea rezolvare a „problemei" arbitrajului, deoarece arbitrii noștri sunt destul de buni și avem chiar suficient de mulți, foarte buni.

Au căzut de acord și grupările pentru cuplarea jocurilor de Duminică

In numărul nostru de eri am anunțat că matchurile divizionare de Duminică din București au fost cuplate din oficiu de către comicia campionatului național.

Cu toate acestea, cuplajul nu era încă sigur până aseară, deoarece Juventus și Gloria nu voiau să accepte o anumită condiție : o indemnizație specială (20.000 lei) pentru Victoria.

Astfel că la un moment dat era ca și sigur că matchul Venus-Victoria se va disputa Sâmbătă și Juventus-Gloria Duminică.

Aseară însă, părțile interesate au înlăturat și ultima dificultate, astfel că cele două partide se vor disputa în program cuplat Duminică pe arena Venus :

Ora 13.45 : Juventus-Gloria.
Ora 15.45 : Venus-Victoria.

Definitiv !

Cehoslovacia A - România A nu se mai dispută la 28 Octombrie

F.R.F.A. a telegrafiat în acest sens la Praga

Potrivit celor anunțate de noi, federația de football a renunțat la matchul cu Cehoslovacia A dela Praga, din 28 Octombrie.

Intr'adevăr, F.R.F.A. a trimes eri la Praga o telegramă în acest sens.

In acelaș timp, cehii sunt încunoștiințați că — în ce privește datele noui pe care le va propune F. R. F. A. — se va trimite ulterior o scrisoare.

„Datele" sunt... una de fapt și pe aceasta am anunțat-o eri. Este vorba de 4 Decembrie.

Cluburile din Slovacia refuză să mai joace

sub directivele forului din Praga

Praga, 19 (prin telefon dela corespondentul nostru). — **Federația de football a primit o adresă din partea cluburilor din Slovacia, prin care acestea solicită complecta autonomie.**

Cluburile slovace, cer ca în viitor, ele să se conducă singure, în care scop, urmează a-și forma o federație proprie.

Datorită acestei situații, etapa de Duminica trecută a campionatului, nu s'a putut disputa și cu toate insistențele forului din Praga se crede că nu se v aputea juca nici Duminica aceasta.

In calendarul internațional al Bulgariei figurează două matchuri cu România

— 5 Mai : Bulgaria B-România B, la Varna —

Sofia, 19 (prin telefon de la corespondentul nostru). — **Federația de football și-a alcătuit un bogat calendar internațional pentru anul 1939.**

Pentru prima dată federația a dat o mare atenție echipei naționale secunde.

Calendarul cuprinde 8 partide internaționale, dintre care trei sunt pentru echipa B.

Iată aceste 8 matchuri :

Bulgaria A—Polonia A (4 Iunie, la Varșovia).

Bulgaria A — Franța A (Aprilie, la Sofia).

Bulgaria A—Jugoslavia A (12 Iulie, la Belgrad).

Bulgaria A—Italia A și Bulgaria A—Ungaria A, la date și localități care n'au fost încă fixate.

Bulgaria B — Grecia sau Turcia B (la Plovdiv).

Buglaria B—Jugoslavia B (12 Iulie, la Sofia).

BULGARIA B—ROMANIA B (5 Mai, la Varna).

Federația mai proectează încă două matchuri pentru echipa națională A și anume cu ROMANIA și Cehoslovacia.

In acest scop vor începe în curând tratativele necesare.

N. R. — F.R.F.A. însă, nu știe nimic de macthul cu Bulgaria B. N'a primit niciun fel de propunere până astăzi, încât e de așteptat ca de acum înainte să se producă

Editura Societății Anonime „Universul", București—România

Taxa poştală plătită în numerar conform aprobării dir. g-rale p. t. t. nr. 70.346 938.

2 LEI

UNIVERSUL

12 PAGINI

217-1938

Redacţia şi Administraţia: Palatul „UNIVERSUL", str. Brezoianu 23—25. Telefon: Centrala: 3.30.10; Redacţia: 4.21.81. Redactor responsabil EUGEN DUMITRESCU

Proprietar: „Universul S. A. Adm.-delegat STELIAN POPESCU Inscris sub No. 167, Trib. Ilfov

Nr. 217. — Anul I ● BUCUREŞTI.—Sâmbătă 22 Octombrie 1938

ABONAMENTE: 3 luni Lei 150 | 6 luni Lei 270 | 1 an Lei 500

Silvio Piola...

...adresează sportivilor români, prin Universul Sport, salutul său

„Regele poziţiei orizontale"

JACK DOYLE,

un băiat frumos, care are fizicul lordului Byron, seamănă la voce cu Tino Rossi şi are sex-appeal-ul lui Don Juan

Logodnicul (?) d-rei Dodge e arestat la scoborîrea din avion

Unul din ziarele franceze sosite eri în capitală, publică următorul reportaj asupra arestării boxeurului Jack Doyle, pe care îl reproducem în întregime.

Din America ne vine ştirea arestării la Los Angeles a boxeurului irlandez Jack Doyle care şi-a făcut o tristă celebritate prin fantezistele lui apucături.

Boxeur, cântăreţ şi dansator, Jack Doyle a fost arestat în momentul când descindea din avion pe aerodromul din Los Angeles, acuzat fiind de intrare ilegală în Statele Unite.

I se impută anume că, a obţinut viza americană în urma unor declaraţii false.

LOGODNICUL D-REI DODGE?

Dupăce recent a suferit o nouă înfrângere prin knock-out, Jack Doyle a declarat că pleacă în America spre a vedea pe d-ra delphine Dodge, bogata moştenitoare a marei firme americane de automobile.

In baza acestei declaraţii, i s'a acordat viza şi Jack Doyle a trecut oceanul, cu ţinta finală Los Angeles.

Dar, d-ra Dodge, pusă în curent cu declaraţiile boxeurului-cântăreţ şi dansator, a protestat energic considerând pretenţiile lui Jack Doyle, pure imaginaţii.

ALTA ISPRAVA

In cursul altei călătorii, acest boxeur fantezist a fost pălmuit, într'un cerc de ziarişti, de o frumoasă „girl" înfuriată pe el, pentrucă o abandonase.

Isprăvile lui Jack Doyle au făcut pe multă lume să se întrebe: cine este acest pierdevară al ringurilor care provoacă scandaluri ori de câte ori se deplasează?

CALITAŢI?

Jack Doyle este un băiat frumos. Aduce, din punct de vedere fizic, cu lord Byron, seamănă la voce cu Tino Rossi şi are sex-appeal-ul lui Don Juan.

La 20 ani, în Anglia, era un soldat frumos, apetisant ca o

acadea, sau o jumătate de rodie, şi care mai târziu a schimbat tunica de un roşu aprins, cu echipamentul sumar de boxeur.

A devenit un fel de „rege al poziţiei orizontale" apoi un specialist în toate genurile, un om care purta în cercuri diverse, etichete diferite.

Spre a-i face portretul, se obţine, prin citirea reportagiilor, definiţiuni cari se pot resuma astfel:

Pentru un ziarist englez sau american, Jack Doyle este un „cap de coloană", pe când pentru o victimă sentimentală el nu este decât un „cap de pălmuit".

Directorii de music-hall îl ţin pentru un „cap de afiş" şi grosul publicului drept un „cap de schimbat". Cât despre secretarul său, el îl consideră drept un „cap de lemn".

A devenit recordmanul fotogenic al knock-out-ului spectaculos dar sportivii nu-l iau în serios.

M. S. Regele Carol II

mulţumeşte preşedintelui U. F. S. R. pentru telegrama omagială trimisă cu ocazia aniversării a 45 ani

Cu ocazia aniversării de către M. S. Regele Carol II, a celor 45 ani, d. George Plagino a trimis Majestăţii Sale, în numele sportului românesc, următoarea telegramă omagială:

Intreg sportul românesc cu ocazia aniversării naşterii Majestăţii Voastre îşi îndreaptă prin mine, ruga cea mai fierbinte către Atotputernicul, pentru a vă hărăzi sănătate, viaţă lungă, fericită şi glorioasă domnie, spre înălţarea neamului, dinastiei şi sportului românesc.

Preşedinte U. F. S. R.
George Plagino.

Acestor rânduri, pline de simţiminte frumoase şi româneşti, M. S. Regele a binevoit să răspundă prin următoarele cuvinte:

GEORGE PLAGINO
Preşedintele U. F. S. R.
Bucureşti

Mulţumesc din tot sufletul sportului românesc pentru urările trimise.

CAROL R.

„Turneul revanşelor"

Venus, Ripensia, Rapid şi Juventus

se vor întruni în cadrul unui turneu la 3, 4 şi 6 Decembrie în Bucureşti

In cazul când matchul Cehoslovacia A—România A nu se dispută nici la 4 Decembrie, cum intenţionează să propună F. R. F. A. la cererea forului cehoslovac, atunci la 3, 4 şi 6 Decembrie se va desfăşura în Capitală un mare turneu indigen la care vor participa echipele fruntaşe: Venus, Rapid, Ripensia şi Juventus.

Principial, cele patru grupări au căzut de acord asupra acestui turneu. Mai mult chiar, a fost alcătuit chiar şi programul acestei competiţii.

Iată programul:

3 Decembrie
Rapid—Ripensia.
Venus—Juventus.

4 Decembrie
Ripensia—Juventus.
Venus—Rapid.

6 Decembrie
Rapid—Juventus.
Venus—Ripensia.

Cele 6 matchuri urmează să se dispute pe arena „Venus".

De altfel, toate aceste jocuri vor prilejui o bună pregătire în vederea turneelor hibernale ale celor 4 grupări.

Cum spuneam însă, acest turneu este în funcţie de faptul dacă se va juca sau nu partida Cehoslovacia—România la 4 Decembrie. Şi am fost informaţi că se va şti precis în cursul zilei de Luni.

FRFA nu va aproba

turneul Juventusului dacă roş-albaştrii nu vor da jucători echipei naţionale

Am anunţat eri că Juventus proectează pentru la iarnă un turneu în străinătate şi că din acest motiv nu poate da jucători echipei naţionale care va juca în Orient.

F.R.F.A. însă, cum suntem informaţi, nu va aproba acest turneu, decât dacă roş-albaştrii vor consimţi să-şi pună jucătorii la dispoziţia garniturei naţionale.

2 ore 34 min. 16 sec.

este noul record mondial de marş pe 30.000 metri

Paris, 20. — *Mărşăluitorul Florimond Cornet, campionul Franţei la marş, a stabilit un nou record mondial la 30.000 metri, realizând timpul: 2 ore, 34 min., 16 secunde.*

Vechiul record mondial al acestei distanţe aparţinea compatriotului său Laisne cu timpul: 2 ore, 37 minute, 35 secunde.

VOLLEY BASKET-BALL

Clasamentele campionatului de basket-ball după cea de a treia etapă

Am publicat eri clasamentele campionatului de volleyball. Continuăm astăzi publicarea clasamentelor de basket-ball.

BASKET CATEGORIA I-a

C. F. R.	2 2 0 0=4
Spt. Stud.	1 1 0 0=2
V. S. C.	1 1 0 0=2
Telefon Club	2 1 0 1=2
E.F.A.	0 0 0 0=0
X	0 0 0 0=0
Aurora	1 0 0 1=0
O. C. B.	3 0 0 3=0

In prima categorie C. F. R.-ul a devenit „leader" datorită faptului că are jucat un match mai mult decât al doilea și al treilea clasat.

Această poziție feroviarii o vor păstra până Miercuri, când vor juca cu Sportul Studențesc.

REZERVE

C.F.R.	2 2 0 0=4
Sp. Studențesc	1 1 0 0=2
V.S.C.	1 1 0 0=2
O.C.B.	3 1 0 2=2
E.F.A.	0 0 0 0=0
X	0 0 0 0=0
Aurora	1 0 0 1=0
Telefoane	3 0 0 3=0

La rezerve ca și la prima categorie, tot C.F.R.-ul conduce, fiind talonat de aceeași adversari.

CATEGORIA II-A

A.S.A.	3 3 0 0=6
Radu Vodă	3 2 0 1=4
Rahova	3 2 0 1=4
I.P.P.	2 1 0 1=2
Bonaparte	3 1 0 2=2
Viitorul	2 0 0 2=0
Pebe	3 0 0 3=0

A.S.A., echipa cea mai indicată să ocupe primul loc în clasament, conduce lotul echipelor ce compun prima serie din categoria II-a.

Radu Vodă și Rahova sunt clasate în locurile următoare.

Seria II-a

Juventus	3 3 0 0=6
Av. Sportiv	3 2 0 1=4
Energia	1 1 0 0=2
Inainte	3 1 0 2=2
X	0 0 0 0=0
Luceafărul	2 0 0 2=0
A. S. 13	2 0 0 2=0

Juventus cu o echipă redutabilă s'a instalat în fruntea seriei secunde, șefie pe care credem că și-o va menține până la sfârșit.

REZERVE

Radu Vodă	3 2 0 1=4
Rahova	1 1 0 0=2
A. S. A.	2 1 0 1=2
Pebe	2 1 0 1=2
X	0 0 0 0=0
A. S. 13	1 0 0 1=0
Viitorul	1 0 0 1=0

Plutonul rezervelor e condus de Radu Vodă cu patru puncte, dar cu trei matchuri jucate. E urmat de Rahova, A. S. A. și Pebe.

CATEGORIA III-A

Delavrancea	3 3 0 0=6
V. Dacia	2 2 0 0=4
Caraiman	3 2 0 1=4
V. S. C.	0 0 0 0=0
C. F. R.	0 0 0 0=0
Telefon Club	1 0 0 1=0
Sp. Studențesc	2 0 0 2=0
Spiru Haret	3 0 0 3=0
Tirul	3 0 0 3=0

Delavrancea conduce categoria echipelor noui cu șansele cele mai mari de a promova la categoria II-a.

Clasamentul mai lasă să se întrevadă forma bună a Viforului Dacia și Caraimanului.

Astă seară are loc adunarea generală a ligii „Bucegi"

După cum am anunțat la timp, pentru astă seară la ora 20 este convocată adunarea generală a ligii Bucegi.

In cadrul acestei adunări biroul federal va numi președintele ligii și doi membri iar grupările vor alege doi membri și doi supleanți.

In cazul când la ora 20 nu se va întruni numărul legal de membri, adunarea se va amâna cu o oră când va începe cu orice număr de membri prezenți.

Programul de Duminică al ligii Mării

Liga „Mării" a programat pentru Duminică 23 Octombrie 2 matchuri oficiale și 4 amicale; toate aceste partide se vor desfășura pe terenul grupării S. P. M. în următoarea ordine:

Ora 8,30 A. S. Constanța-E. F. A. arb. V. Berchină, match oficial.

Ora 9 Elpis-C. F. R. arb. Ștefan Popazu, match oficial.

Ora 9,30 S. P. M.-Selecționata L. M. B. arb. Gh. Lungu, amical.

Ora 10 E. F. A.-C. F. R. arb. Sorin Beiu, amical.

Ora 16 E. F. A.-Elpis arb. Gh. Pavel, amical.

Ora 16.30 A. S. Constanța-Elpis arb. G. Ayanian, amical.

Dintre matchurile oficiale cel mai interesant este primul, în care A. S. Constanța va trebui să depună mari eforturi pentru a învinge echipa E. F. A. care deține o formă excelentă.

Dintre matchurile amicale, întâlnirea S. P. M.-Selecționata Liceului Mircea cel Bătrân este cea mai echilibrată și așteptată cu nerăbdare atât de combatanți cât și de obișnuiții spectatori.

Gruparea E. F. A., una dintre cele mai active asociații din Liga „Mării", a pus bazele unei secțiuni feminine de volley-ball. Talentatele jucătoare se antrenează intens sub conducerea căpitanei, d-ra Iris Bedighian. La rândul său, d-ra prof. Tinel Vlasopol se ocupă serios de organizarea echipei feminine a A. S. Constanța, care posedă un lot select de jucătoare dintre care remarcăm pe Dica Tomulescu, Despina Pelin, Gaby Georgescu. Elena Constantiniu, etc.

GRUPARILE CONSTANȚENE VOR PARTICIPA LA ADUNAREA GENERALA

Intrucât la 31 Octombrie se va ține adunarea generală a F. R. B. V., toate grupările constănțene își vor trimete delegați să participe la adunare.

Este vorba bine înțeles de grupările care s'au afiliat până în prezent.

Bonaparte întâlnește astăzi C. F. R.-ul

Campionatul regional continuă astăzi pirn jocurile oficiale de volley dintre Bonaparte și C.F.R., atât la prima categorie, cât și la rezerve.

Primul match va începe la ora 16 și-l vor disputa echipele de rezerve. Șansele de victorie fiind de partea feroviarilor.

La ora 16.45 se vor întâlni primele echipe.

Bonaparte care va alinia cea mai bună formație a sa, este actualmente în formă căci în ultima eșire publică, a reușit să pue în dificultate prima echipă a Sportului Studențesc.

Pe de altă parte C. F. R.-ul a dovedit și el că este în formă reușind să învingă V. S. C.-ul care în ultimul timp s'a dovedit a fi un adversar incomod pentru orice echipă.

După cele scrise mai sus, reese că spectatorii ce vor face astăzi deplasarea pe terenul Sportul Studențesc, vor asista la o partidă atractioasă la care indicăm favorit pe C.F.R.

Ambele jocuri vor fi conduse de d. Petre Mănisoreanu.

Tariful de publicitate al ziarului UNIVERSUL

(CATEGORIA IV)
LINIA CORP 5

Dela 10-1000 linii Lei	9
Dela 1000 linii în sus . . . . . „	7,50
Anunțurile colectorilor de loterii „	10
Bilanțuri, convocări, notificări etc. „	30
Știri artistice, judiciare, școlare „	15
Informațiuni comerciale minimum 5 linii „	17,50
Informațiuni financiare minimum 5 linii „	17,50
Informațiuni colectori de loterii . . . . . „	20

TIR

Cupa „Mihail Ionescu-Călinești"

După răsunătorul succes obținut de echipa națională română de carabină la balcaniada de tir dela Sofia și pentru a stimula și pe viitor pe trăgătorii noștri, din ce în ce mai numeroși, fostul echipier al naționalei noastre ce a reprezentat cu atâta cinste țara la olimpiada dela Berlin, d. Mihail Ionescu-Călinești a oferit o cupă ce se va trage în următoarele condițiuni:

REGULAMENT

1. Cupa „Mihail Ionescu-Călinești" este oferită acelei echipe de club compusă din trei trăgători, care, în trei matchuri ce se vor trage în zilele de 30 Octombrie, 20 Noembrie și 18 Decembrie 1938, va totaliza cele mai multe puncte din 3.600 posibile.

2. D. Géo Mirea, campionul național pe anul 1938, este desemnat ca arbitru unic pentru supravegherea tragerilor, verificarea țintelor și calcularea punctelor.

3. Cluburile de tir cu calibru redus din București și provincie vor putea alinia fiecare dela una până la trei echipe.

4. Cupa va fi remisă clubului din care face parte echipa învingătoare.

5. Primilor trei clasați în clasamentul individual după toate trei trageri li se vor remite câte o plachetă de aur, argint și bronz, iar următorilor trei clasați (locul 4, 5 și 6) câte un mic obiect de artă. Plachetele vor purta mențiunea punctelor totalizate.

6. Concursurile vor avea loc pe poligonul A. N E. F. în zilele mai sus arătate, începând dela orele 8 și jumătate dimineața.

7. Se vor trage 40 focuri în 8 ținte à 5 focuri fiecare. Zece focuri de reglaj facultative.

8. Durata tragerii va fi de 100 minute pentru fiecare trăgător.

9. Dacă la aceste concursuri unul din trăgători va reuși a doborî Recordul Național deținut de d. Eduard Grant cu 397 puncte din 400 posibile, acelui trăgător i se va face o mențiune specială pe placheta câștigată, iar noul record va fi oficial omologat de Federația de Tir.

10. Cotizația de participare la aceste concursuri va fi de 300 lei de fiecare echipă înscrisă, adică una sută lei de fiecare trăgător.

11. Poziția de tragere va fi culcat nerezemat, iar echipamentul de tragere în conformitate cu prevederile regulamentului federației internaționale.

12. Inscrierile la aceste concursuri se vor închide irevocabil în ziua de 28 Octombrie ora 12. Taxele pot fi plătite la poligonul ANEF custodelui acestui poligon, în schimbul unei chitanțe semnate în regulă.

Până'n prezent și-au anunțat participarea următoarele echipe:

Echipa 1. Mihail Ionescu-Călinești senior, donatorul cupei; Mihăiță Ionescu - Călinești (II); Ștefan Ionescu - Călinești (III) Olimpic Club.

Echipa 2. Eduard Grant — deținătorul recordului național; Dan Bădulescu — campion balcanic pe 1938; Paul Moscu Olimpic Club.

Echipa 3. Mănciulescu Șerban; Mircioiu Pantelimon; Jomir Gheorghe Metropola.

Echipa 4. Stoian Ioan; Crișan Vasile; Aricescu Ștefan Gloria Walter.

De asemenea nu este exclus ca secțiunea de tir a clubului Telefoanelor să alinieze unu sau poate chiar două echipe à trei trăgători.

Duelul promite a fi dintre cele mai frumoase între primele patru echipe ce și-au și dat acordul și nu putem decât felicita pe d. Ionescu-Călinești pentru frumosul imbold ce-l dă acestui sport prin gestul său.

SPECTACOLE

ARO: „Katia".
SCALA: „Aventurile lui Robin Hood" și Jurnal Paramount.
CAPITOL (Sală și grădină): Stan și Bran alpiniști, jurnal și completare.
CARLTON: „Pèpè le Moko" și Jurnal Fox.
SELECT: Leopardul Suzanei, Katherine Hepburn, Cary Grant.
TRIANON: Șobolanul, jurnal Paramount
A. R. P. A.: Allo Havai și pe scenă: James Kok.
FEMINA: Revista revistelor și jurnal Paromount
REGAL: Casa din Malta și Jurnal Paramount.
PALACE BULEVARD: Sângele negru, jurnal și completare.
ROYX: Stan și Bran alpiniști, jurnal și cimpletare.
ELYSEE: Șobolanul, jurnal Paramount.
SAVOY: Copiii părăsiți și Broadway Melody.
FORUM: Proscrisul și Fete de măritat.
AIDA (Rahovei 151): Corsarul și Agenți secreți.
DICHIU: Ingerul și Viață Nouă.
TOMIS: Femeia Diabolică și Scandal fără motiv.
VOLGA (Dorobanți): Mi-am regăsit iubirea. Alarmă în Peking și Matchul de box Joe Louis—Schmeling.
REX (Dudești 22): Proscrisul și Josette.
OMNIA: Sarati cel groaznic și Rosalie.
UNIC (Piața Filantropia): Stăpânul și Cei trei sportivi.
„DOINA" (Șoseaua Crângași 42): Frații Karamasoff.
FLORIDA (B-dul Ferdinand 118): O tragedie în zăpadă și Tămăduitorul.
LOLICA: Sclavele albe și Sphinxul.
RAHOVA (Calea Rahovei 91): Sfidătorii aerului și Gigolette.
CARMEN (Calea Dudești 169): Gentlemen după miezul nopții și Țara fără legi.
LUCIFER (Dudești 97): Valea blestemată și Mi-e viața în pericol.
VOLTA BUZEȘTI: Femeia diabolică și Spaima indienilor.
LIA (Griviței 196): Domnișoara vedetă și Când vrea femeia.
MARNA (Griviței 80): Patru bărbați și un jurământ, fasette și artiști.
NISA Intr. Zalomit No. 6 (Cișmigiu): Prizonierul din Zenda și Burgtheater.
NERO (Calea Șerban Vodă No. 94): Băieți în uniformă și Căsnicia D-rului Allan.
ODEON: Tura, zeița junglei și Alibiul Doctorului Tindal.
PARIS (Rahovei 118): Paramata (Inchisoarea femeilor) și La bataille.
PACHE (Str. Mătăsari 31): O anumită femeie și Cum se cuceresc bărbații.
AMERICAN (Calea Moșilor 221): Sfidătorii aerului și Trăește, iubește și învață.
BARCELONA (Str. Măgurele 123): Eroul din Arizona și Flori din Nisa.
NONI (fost Central Cal. 13 Septembrie No. 194): India în Flăcări și Insula Păcatelor.
COTROCENI (Șos. Cotroceni 9): Contesa Walewska și Curierul din Lyon.
LILY (Calea Rahovei 236): Regele din Peros și Raza roșie.
DACIA: Sub roba roșie și Mary.
ILEANA (Strada Avrig No. 1): Frații Ritz șomeri și Spaima indienilor.
MARCONI: Alarmă în noapte, Păcate în Paradis, Jurnal Paramount și artiști.
MILANO: Noapte în Shanghai, Adopta nevastă a lui Barbă Albastră și Jurnal.
„DIANA" (Calea Griviței, 110): Valea blestemată și Fantoma din Rio Grande.

FOOT-BALL

PENALTY

Felul în care s'a petrecut etapa de Duminică a diviziei naționale A ne impune unele reveniri.

De data aceasta vom căuta să limpezim și vom încerca să înlăturăm o racilă de care suferă de prea multă vreme foot-ballul românesc.

Va fi vorba despre arbitraj. Dar ca să nu se supere nimeni, vom discuta chestiunea numai în principiu, nereferindu-ne la nici unul dintre domnii cari fluieră duminical pe arenele de sport.

Ne vom păstra deci în limitele regulamentului și anume ne vom restrânge preocupările asupra loviturii de pedeapsă dela 11 metri, pe care de obiceiu lumea o numește englezește **penalty.**

Conform regulamentului, arbitrul dictează această lovitură în două cazuri :

1) Când jucătorul, atingând — în careul său — mingea cu mâna, intenționat sau fără intenție, deviază traectoria mingii, împiedicând principial marcarea goalului și 2) Când jucătorul, în careul său, împiedică marcarea goalului răsturnându-și sau rănindu-și adversarul. (Felul acesta de joc este pedepsit chiar în afara careului, prin lovituri libere sau chiar prin eliminare).

Arbitrii noștri sancționează cu maximă severitate și promptitudine infracțiunea dela punctul 1. Chiar când hands-ul este neintenționat și nu deviază traectoria mingii, la noi se dictează cu ușurință penalty-ul. De fapt este o simplă chestiune de interpretare, în care nu ne-am supăra dacă arbitrii ne-ar dovedi că ei au dreptate.

In schimb infracțiunile dela punctul 2 sunt foarte timid, deci rar, sancționate.

In careu se întâmplă răsturnări, ruperi de oase și de ligamente, spargeri de capete, lovituri piezișe pe sub coaste, țineri, figuri de joc periculos, etc., pe care fluerul arbitral nu le consemnează tocmai fiindcă se petrec în spațiul de pedeapsă, iar arbitrii nu țin să stabilească soarta unui match printr'o hotărîre care ar putea fi discutată.

(Hands-ul se vede de toată lumea, pe câtă vreme foult-ul poate fi interpretat în fel și chip, după simpatii).

In realitate, infracțiunile dela punctul 2 sunt mult mai grave decât primele.

Un hands în careu te poate lipsi de un goal, pe câtă vreme un foult grav poate costa sănătatea unui om. Mai mult, chiar jocul în sine pierde foarte mult dacă nu sunt sancționate brutalitățile din careu, deoarece înaintașii — mulți dintre ei talente veritabile care ne-ar putea delecta cu un joc de factură superioară — sunt opriți prin mijloace nesportive de a-și arăta întreaga gamă a virtuozității lor.

Iată dece atragem atenția arbitrilor noștri asupra lacunei de care am vorbit mai sus și sperăm că rândurile de față vor avea ecoul cuvenit.

Virgil Popescu

P. S. „Un grup de sportivi independenți", cari totuș n'au curajul să iscălească, mă înjură într'o carte poștală pornită de la Gara de Nord — vai ce independență! — fiindcă eu nu știu că Albu, Beffa și Orza nu sunt români. „Independenții" îmi mai spun că nici Lengheriu nu este român. Ii asigur pe anonimi că măcar acești patru jucători dela Venus și Rapid **sunt români.** Celorlalte chestiuni din scrisoare le voiu răspunde când voiu afla numele măcar al unuia dintre independenți.

V. P.

La Timișoara

Se va da un banchet

În onoarea d-lui maior Ghețaru

Am anunțat la timp că domnul maior Ghețaru, președintele districtului Timișoara, a demisionat din această funcțiune, fiind mutat în alt oraș.

In onoarea domniei sale se va da astăseară un banchet, la care vor participa toate personalitățile sportive ale Timișoarei.

Duminică în Capitală

Unirea Tricolor–Turda

și Mociornița-Telefon Club

Duminică vor avea loc în Capitală două matchuri în cadrul diviziei naționale B: Unirea Tricolor va lupta cu Turda și Telefon Club cu Mociornița. Cu alte cuvinte, două partide între bucureșteni, în cursul cărora se vor transa rivalități cum numai între echipele din același oraș pot exista.

Vor fi deci două lupte pasionante la maximum în cari adversarii vor face tot posibilul pentru a-și apropia punctele puse în joc, la fel de trebuitoare fiecăruia în clasament.

TURDA—UNIREA TRICOLOR

Pe arena dela gara de Est, oborenii vor avea de luptat cu Turda. Partida are caracteristic tinerețea jucătorilor ambelor echipe, care ne asigură de ardoarea cu care va fi disputată.

In privința rezultatului, părerea unanimă este că cele două puncte puse în joc vor reveni oborenilor.

Pe lângă faptul că matchul se dispută pe terenul lor, aceștia au o echipă net superioară turdiștilor. Intr'adevăr, Unirea Tricolor, cu o echipă formată aproape numai din juniori, a isbutit rezultate senzaționale, reușind să dispună de echipe consacrate în competiție, fie pe teren propriu, fie în deplasare.

In schimb Turda, mai puțin experimentată, a cedat aproape tuturor adversarilor săi, nereușind decât o singură victorie în toate matchurile susținute până acum.

Se poate deci vedea că între cei doi adversari de Duminică, există o sensibilă diferență de clasă în favoarea Unirii Tricolor, pentru care am și instalat-o favorită.

Dar cum matchurile dintre echipele din Capitală sunt în general strânse, credem că și aceasta se va păstra pe aceeași linie.

INTRE DOUA ECHIPE SLABE

Al doilea match al zilei opune pe Mociornița lui Telefon-Club.

Ambele echipe sunt slabe și păcătuesc printr'o lipsă aproape totală de legătură sufletească între jucătorii lor.

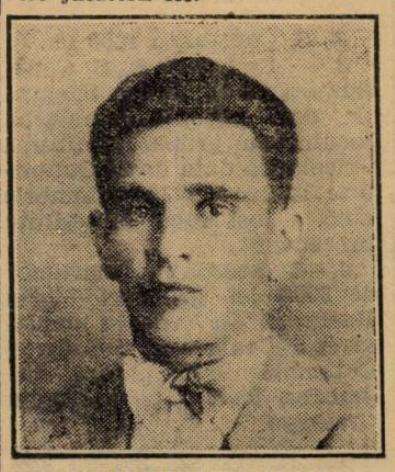

SAMOILESCU TUDOR
(Turda)

Ca joc, Mociornița este superioară adversarului său, dar acesta are atout-ul agresivității mai mari a liniei sale de atac.

Matchul promite să fie foarte disputat. Fiecare din cei doi adversari are foarte mare nevoe de cele două puncte pentru a se depărta pe cât posibil de partea inferioară a clasamentului, în care sunt ambele situate actualmente.

Șansa primă aparține Telefon-Clubului, atât pentru că matchul se va disputa pe terenul său, cât și fiindcă are o linie de atac mai decisă și mai periculoasă.

Durerile ne îmbătrânesc!

GARDAN
suprimă durerile!

BAYER

ESTE UN PRODUS »Bayer«!

Condiția

A. S. Constanța

joacă la 26 Octombrie dar...

Unirea Tricolor a adresat comisiei Cupei României o adresă, prin care cerea ca matchul de Cupa României cu A. S. Constanța, de la 30 Octombrie să fie programat la 26 Octombrie, pentru a putea pleca la Constantinopol.

CONDIȚIA

Comisiunea a decis ca matchul să fie antidatat dar, numai dacă A. S. Constanța își dă asentimentul.

Constănțenii acceptă să joace la 26 Octombrie, dar cu condiția ca oborenii să renunțe la orice pretenție financiară în matchul acesta.

In cursul zilei de azi se va cunoaște cu precisiune răspunsul oborenilor.

Pavlovici, indisponibil

pentru patru săptămâni

Am scris într'unul din numerele noastre trecute că Pavlovici a fost internat în sanatoriu, în urma matchului Ripensia—Chinezul.

MEDICII S'AU PRONUNȚAT

Consultat de medici, Pavlovici a fost găsit cu o fisură în fluerul piciorului.

El va fi indisponibil pentru patru săptămâni.

Vitrometan (Mediaș)-

Nitrogen (Diciosânmartin), 2-1 (0-1)

Pe terenul clubului sportiv „Patria" din Diciosânmartin s'a disputat matchul amical de football, între garnitura doua a echipei Vitrometan din Mediaș și echipa locală Nitrogen.

Victoria a revenit echipei oaspe cu scorul de 2-1, după ce la pauză localnicii conduceau cu 1-0.

Matchul a fost aprig disputat și numai după mari eforturi, echipa din Mediaș a reușit să-și adjudece victoria.

Prima repriză a fost la discreția localnicilor, care au marcat primul goal din 11 metri, prin Rizescu.

In repriza a doua, oaspeții își revin și reușesc să marcheze două goaluri.

A arbitrat corect d. Seuceanu.

Australia
a învins India cu 3-1

Cea de a cincea întâlnire internațională de football dintre reprezentativele Australiei și Indiei, care s'a desfășurat la Melbourne, a revenit gazdelor cu 3 : 1.

Din cele 5 partide jucate aceasta este a treia victorie a australienilor. Odată au câștigat indienii, iar un match s'a terminat la egalitate.

● **Contrar tuturor celor anunţate, la 30 Octombrie — cum ne-a declarat d. O. Luchide — nu se va disputa niciun match internaţional.**

● **D. dr. Andreevici, preşedintele federaţiei jugoslave, va asista la matchul Anglia—Europa, dela 26 Octombrie.**

● **Remus, noua achiziţie a Sportului Studenţesc, a fost legitimat ieri.**

● **Sp. Studenţesc va pleca la Timişoara mâine dimineaţă.**

● Din cauză că nu s'a putut întruni numărul suficient de membri, comisia de transferări şi-a amânat şedinţa pentru săptămâna viitoare.

● *F. C. Buftea—Flămânzeni 6—4. Duminică 16 Oct. a. c., s'a disputat un match de foot-ball pe terenul din Buftea între sus numitele echipe, rezultatul fiind de 6—4 pt. Buftea; punctele fiind marcate de Cornel, Remus, Beke, Iorgu (2) şi Grecu în propria poartă.*

Dan (2) şi Genu (2) pt. Flămânzeni.

A condus bine d. Scopilide următoarele formaţii:

F. C. Buftea: *Meti, Costel, Gogu, Bucurescu, Angelescu, Remus, Iorgu, Onete, Bebe, Cornel, Ney.*

Flămânzeni: *Mircea, Mielu, Grecu, Ionel, Apostol, Dan, Toma, Mirică, Işu, Titi, Fane, Genu.*

Duminică 23 Oct. a. c., F. C. Buftea joacă cu „Creditul Minier" la Moreni, tot pe terenul din Buftea.

● A. C. S. „Şoimii" convoacă Duminică 23 Oct. a. c., orele 8 dim., pe terenul „Velodrom" pentru matchul de campionat cu „Comro" pe următorii jucători: C.Sepeţ, Bratu, Năstăsescu, Lupu, Bella, Oprea, Lică, Neghină Dudă, Camenită, Dinescu, Drăgănescu, Colior, Becec şi Grigoriu.

● *A. S. Călăraşi—F. C. Nova 5—5 (1—5).* Pe terenul „Vergu" în faţa a 500 spectatori s'a disputat matchul de foot-ball dintre echipele de mai sus.

Pentru echipa „A. S. Călăraşi" au marcat: Ioneiu (2), Bucur, Traian din penalty şi Impăratu.

Dela „A. S. Călăraşi" s'au remarcat: Impăratu, Stanciu, Mircea şi Lenin Ştefănescu.

„A. S. Călăraşi" a aliniat următoarea formaţie: Lenin Ştefănescu, Impăratu, Ficu Ionescu, Ică Gheorghiu, Petruş, Gheorghe Ionescu, Stanciu, Iofciu, Traian, Bucur, Mircea.

● A. S. C. „Băneasa" convoacă pe ziua de 19 crt. orele 3 precis comună următorii jucători: Maier, la antrenament pe terenul din Antonescu I. Petheu, Iosif, Romulus, Corăscu, Mărculescu, Horeanu, Antonescu III, Florică, Drăghici, Marghiloman şi Alexie, Pârcălăbescu, Diaconescu, Naum, Buzi, Varodin I-II şi Cristescu.

Orice absenţă va fi aspru sancţionată.

● Asociaţia turistică „A. D. M. I. R." a organizat un matineu dansant — în saloanele „ARTA", din str. Batiştei — Sâmbătă 22 Octombrie a. c., orele 18 — cu scopul de a strânge fondul necesar pentru terminarea casei de adăpost „Racu Negru", din masivul Piatra Craiului.

Membrii şi prietenii A. D. M. I. R.-ului sunt rugaţi să ia parte la acest matineu turistic.

● *MATCHUL de campionat Viktoria Zizkow — Zidenice, care urma să fie disputat Duminică la Praga, a fost interzis de autorităţile cehoslovace.*

El va avea loc poimâine.

● *64.000 de spectatori au asistat Sâmbătă la derby-ul londonez dintre Chelsea şi Arsenal.*

Campionatul districtual din Cernăuţi, în plină desfăşurare

CERNAUŢI. — *Duminică s'a disputat cea de a treia etapă a campionatului districtual din localitate după cum urmează:*

C.F.R.— Mes. Român 3:2 (2:2).

Stadionul „Marele Voevod Mihai", a găzduit, începând de la ora 11.30 a. m., pe un timp frumos şi în faţa unui public destul de numeros, partida dintre C.F.R. şi Mes. Român, care, deşi favorit al partidei, a cedat într'un mod inexplicabil feroviarilor, cari au reuşit să smulgă astfel primele 2 puncte în actualul campionat.

Jocul. *Incepe într'o alură vioaie, însă cu trecerea minutelor, jocul devine mai lent şi deslânat.*

Mes. Român atacă mai insistent, concretizându-şi superioritatea prin goalul marcat de Snier Ivan, în minutul 15. Feroviarii, fără a se lăsa intimidaţi, trec la atac egalând situaţia în min. 20 prin Subaş.

In min. 35, Bratinca înscrie de aproape, ridicând scorul în favoarea Mes. Român. La un corner, în minutul 40, Subaş egalează.

La reluare, feroviarii, mai decişi, îşi impun jocul, domină majoritatea timpului, reuşind prin Varkov în min. 80 să înscrie goalul victorios.

Cum au jucat: *Dela C.F.R. s'au remarcat: Ţopa, Scripcaru, Subaş, Cazacu şi Gândac, iar dela Mes. Român: Şnier, Bratinca, serg. instr. Iazâgeanu Marin şi Cus.*

FORMAŢIILE:

La fluerul d-lui Tase Protopopescu, echipele au aliniat următoarele formaţii:

C. F. R.: *Luchian, Gândac, Tihoniuc, Grabovieţchi, Ţipa, Cazacu, Varkov, Martinescu, Lazarovici, Subaş, Scripcaru.*

MES. ROMAN: *Osvad, Sidencu, Hornoiu, Cus, Cherechyarto, Bratinca, Snier, Iazâgeanu Gavreliuc, Sarnoschi.*

Borochow-Dowbuş 2:2 (1:0).

Pe arena „Macabi", Borochow codaşul seriei, a terminat la egalitate, după ce a dominat un mi-temps, cu Dowbuş fostul leader, furnizând surpriza zilei în ctg. I-a.

Dowbuş sigur de victorie şi într'o formă, care, dacă se va menţine, tinde să-i depăşească spre „lanternă", n'a reuşit decât să se apere în faţa unui „codaş" deslănţuit. De remarcat este faptul că Borochow, începând slab actualul campionat, a ajuns cel mai dificil adversar, răsturnând toate calculele şi pronosticurile. Din lotul de „22" reţinem dela Dowbuş pe Staşco, un element de valoare, care se pierde în această echipă, iar dela Borochow tandemul Spitzer şi Fleischer.

Muncitorul—Victoria 6:4 (5:2).

A treia dispută a prilejuit o ciocnire aprigă, care s'a terminat în favoarea Muncitorilor, care posedă actualmente cel mai bun „11" din Cernăuţi, şi e singură echipă care face rezultatele cele mai constante. Totuşi Victoria a fost un demn sparringpartner, care la un moment dat era să termine victorios, dar suflul şi-a spus finalmente cuvântul. Remarcăm dela Muncitorul pe jun. Bjejitski, Zimbaliuc şi Lesiuc, iar dela Victoria apărarea imediată.

CATEGORIA II-a

Mazepa—Ludoma 2:1 (1:1).

Surpriza în cat. II-a a furnizat-o Mazepa, pepiniera lui Dowbuş, ce, deşi juca în 9 oameni, a reuşit să surclaseze leaderul categoriei, care, deşi a dominat majoritatea timpului, n'a reuşit nici să egaleze.

Amical: Wawel—Universitatea 1:1 (1:1).

Pe arena Dragoş-Vodă s'a disputat la ora 9.30 dim. matchul amical „Universitatea" — Wavel. Matchul s'a desfăşurat în nota de dominare a universitarilor cari însă lipsiţi de coeziunea, preciziunea şi rutina necesară n'au putut termina victorioşi, la prima eşire pe teren.

Alt factor care a determinat ca matchul să se termine la egalitate au fost excesele de brutalitate la care s'au dedat echipierii Wawel-ului.

Toate eşirile însă au fost reprimate cu energie de către d. Gh. Vasiliu, care s'a achitat foarte bine de misiunea acordată.

FORMAŢIILE

S. S. U. Cţi: Munteanu, Micu, Papadopol, Oseţchi, Florescu, Bobi, Hopriş (Popa), Drăgan, Tabacu, (Ponomarciuc), Ulida şi Rotaru.

VAWEL: Malinovschi, Sieraţchi I., Czerwonka, Sieraţchi II, Lazarovici, Wenche, Migoţchi, Calmuţchi, Szwann, Keller.

S'au remarcat: Munteanu, Micu, Popa, Bobi şi Drăgan, dela U. Cţi iar Calmuţchi, Lazarovici şi Malinovschi dela Wawel.

Şedinţa de Miercuri seara a cupei României

Prezidează d. dr. **Stroescu.**

Prezenţi d-nii: **S. Petrovici, R. Ghiţescu şi N. Popa.**

1. — Se citeşte şi se aprobă procesul verbal al şedinţei din 12 Octombrie 1938.

2. — Se obligă gruparea Şoimii Fălticeni a înainta casieriei federaţiei suma de 264 lei reprezentând taxele dela jocul din 2 Octombrie a. c.

Termen de plată 1 Noembrie 1938 sub sancţiunea suspendării automate.

Se înscrie următoarele cererei de deficite şi se trec în tabloul de repartizare a fondului:

Gloria C.F.R. Galaţi 3074 lei.

Clubul Sportiv Lonea 2100 lei.

A. S. Constanţa 1000 lei.

3. — Se invită A. S. Constanţa a ne comunica telegrafic, dacă acceptă disputarea jocului cu gruparea Unirea Tricolor la data de 26 Octombrie în loc de 30 Octombrie cum a fost fixat în şedinţa precedentă.

4.—Se acordă un împrumut de 3000 lei grupărei Gloria Bucureşti în vederea deplasării la Craiova în ziua de 30 Octombrie 1938, pentru disputarea jocului cu gruparea Craiovan.

Citiţi UNIVERSUL LITERAR

M. L. Sz. cere scuze

pentru amânarea matchurilor şi promite...

In cursul zilei de eri, federaţia noastră de football a primit o scrisoare din partea forului maghiar. M. L. S. Z. — după ce-şi cere scuze pentru faptul de a fi contramandat matchurile dela 15 şi 16 Octombrie, care au adus prejudicii materiale atât F. R. F. A.-ului cât şi ei — arată că această contramandare a fost dictată de foruri superioare.

Deasemenea, M. L. Sz. promite că imediat ce va fi posibil, va programa jocurile cu România.

Cum situaţia externă se menţine la fel de tulbure, înseamnă că anul acesta nu mai poate fi vorba de realizarea matchurilor contramandate.

Ol. Marseile la egalitate cu Southend

Londra, 20. — Ieri a avut loc un match internaţional de football, în care echipa franceză Olympique Marseille a terminat la egalitate (2:2) cu echipa Southend.

Suc va juca hockey la Venus şi football la Luceafărul

Cunoscutul jucător de football şi internaţional la hockey, Suc dela Dragoş Vodă din Cernăuţi se află în Capitală.

Excelentul cernăuţean va activa la iarnă în echipa de hockey a Venusului. In ce priveşte activitatea footballistică, Suc nu va juca până în Iunie, când va fi legitimat de Luceafărul.

Un comunicat al grugării A. S. Delavrancea

Din partea grupărei A. S. Delavrancea primim, cu rugămintea de a publica, următorul comunicat:

„Deoarece s'au ivit neînţelegeri în club, suntem hotăriţi a desfiinţa asociaţia. Se face o ultimă încercare Duminică 23 Octombrie, când se speră că se vor putea prezenta toate cele patru echipe cu care am fost programaţi.

O hotărâre definitivă se va lua la şedinţa generală extraordinară, de Luni 24 Octombrie c., care se va ţine la terenul clubului, la ora 17, şi la care sunt rugaţi a lua parte toţi membrii".

N. R. In ceeace ne priveşte, urăm tinerei grupări Delavrancea să ruşească a învinge actuala criză prin care trece, rămânând şi mai departe în campionat ca să-şi îndeplinească cu succes, misiunea ce şi-a ales.

Foot-ball-ul englez

O fază a matchului Arsenal—Tothenan H, din care se poate observa duritatea cu care se joacă în Anglia, duritate care nu depăşeşte niciodată limitele regulamentare

Ultimele pregătiri ale echipelor bucureştene
înaintea matchurilor de Duminică

Atacul Venusului
n'a marcat decât un goal...
dar Victoria n'are de ce să fie optimistă

Pe arena din splaiu — în utlim galop înaintea întâlnirii cu Victoria — Venus s'a antrenat la două porţi cu echipa de rezervă.

Negrii n'au isbutit să marcheze decât un goal şi au fost învinşi de „cadeţi" cu 3—1.

Rezultatul nu poate avea nicio semnificaţie şi cu atât mai puţin Victoria trebue să fie optimistă.

Explicaţia este foarte simplă.

Jucând contra „puştilor" bătrânii s'au păstrat şi nu au forţat nota aşa că cei de la rezervă au avut fericirea unei victorii asupra leaderului actual.

Iată pentru ce spuneam mai sus că rezultatul acesta nu trebue să fie crezut mai semnificativ decât este.

CU HUMIS IN TRIBUNA ŞI IORDACHE LA REZERVA

Se pare că a fi spectator la un match de foot-ball nu este un lucru tocmai plăcut pentru un jucător de foot-ball.

Aşa cel puţin arăta figura destul de melancolică a lui Humis.

Căci Venus a început antrenamentul de eri cu Humis în tribună ca spectator — noua ipostază a lui Humis este ultimul vestigiu al derby-ului trecut — şi cu Iordache în echipa de rezervă.

In locul lui Humis a jucat Petea Vâlcov iar Iordache a cedat locul său lui Ene.

FORMAŢIILE

Negrii : Iordăchescu, Sfera, Albu ; Demetrovici (Bărblescu), Gain, Demetrovici; Orza, Ploeşteanu, Bodola, Petea Vâlcov, Ene (Iordache).

Albii : David, Ionescu, Negrescu, Bărbulescu (Beffa), Feraru, Georgian; Gruin, Dan Gavrilescu, Cârciog, Ivanciu, Iordache (Ene).

IORDACHE

CINE A MARCAT

Scorul este deschis de Ene, abia în repriza secundă.

Cârciog ridică scorul în urma unei faze clare.

Reduce handicapul Bodola şi stabileşte rezultatul final Dan Gavrilescu, cu puţin înainte ca Ianossy să fluere sfârşitul matchului.

CEI MAI BUNI

Indiscutabil, cel mai bun om de pe teren a fost şi de data aceasta David.

Portarul Venusului trece actualmente printr'o epocă de formă strălucită.

Alături de el s'au remarcat Gain, Petea, Ploeşteanu, Cârciog şi Gavrilescu.

ORZA FACE DIATERMIE

Am scris la timp că Orza a fost lovit şi se plângea de dureri la picior.

Consultat de medici i s'au *prescris mai multe şedinţe de diatermie.*

Sportul Studenţesc
are un nou centru înaintaş
S. T. B-istul Teodor Remus a dat completă satisfacţie la antrenamentul de eri

Eri la A C S. A., la antrenamentul Sportului Studenţesc, a fost destulă mulţumire printre conducători.

Explicaţia : au venit la antrenament 17 jucători, adică tot lotul, din care se alcătueşte echipa primă.

Ceiace la antrenamentele

T. DUMITRESCU

studenţeşti nu s'a mai întâmplat de multă vreme.

CONDIŢIE ŞI... LA DOUA PORŢI

Sub conducerea lui Dobo, studenţii au început antrenamentul prin sprinturi scurte, exerciţii de gimnastică uşoară şi au terminat printr'un match la două porţi.

S'au jucat două reprize a douăzeci de minute.

Echipa primă a învins pe juniori cu 7-1.

UN NOU CENTRU INAINTAŞ

Sportul Studenţesc a găsit un nou centru înaintaş.

Intr'adevăr, în matchul de ieri studenţii au încercat pe Teodor Remus, dela S. T. B., care a dat completă satisfacţie.

El va debuta în echipa studenţească chiar Duminică, la Timişoara, contra Ripensiei.

E un jucător foarte talentat, a cărui caracteristică de joc este driblingul.

CEI MAI BUNI

In afară de Teodor Remus, s'au remarcat ca având o formă foarte bună, Duce, Drăgan şi Gică Popescu.

Echipa se va face mâine seară căci la Timişoara se deplasează 14 jucători.

Sportul Studenţesc părăseşte Capitala mâine dimineaţă, la ora 10.

BAE ŞI MASAJ

După antrenament jucătorii au făcut o bae de aburi şi o şedinţă de masaj la Baia Centrală.

Jocurile cuplate dela Oradea

In cadrul campionatului diviziei naţionale B, sunt programate pentru Duminică două jocuri la Oradea. C. A. O. întâlneşte Vulturii, iar Stăruinţa pe Universitatea.

In cursul zilei de ieri, grupările orădene au anunţat federaţia că au cuplat cele două jocuri.

Comisia campionatului naţional a luat act de acest cuplaj şi l-a aprobat.

Dunăreanu s'a remarcat ca mijlocaş
iar Zăinescu a arătat o eficacitate surprinzătoare
Oameni noi, încercaţi la antrenamentul de eri

Pe stadionul de la Giuleşti, antrenamentul Juventusului a început la ora 14.30 şi a decurs tot timpul într'o continuă notă de bună dispoziţie.

Sub conducerea lui Braun s'a

SADOWSKI

jucat un match la două porţi în trei reprize a două zeci de minute.

ABSENŢI ŞI CONVALESCENŢI

La antrenamentul de eri au fost prezenţi toţi jucătorii cu excepţia lui Schira, care se resimte încă după lovitura primită la Arad, în matchul cu A. M. E. F. A.

A luat parte deasemenea şi Petrescu. El nu a jucat însă la două porţi pentrucă nu-i încă restabilit. A făcut antrenament singur : exerciţii de technică cu balonul.

UN DEBUTANT IN ECHIPA DE DUMINICA ?

Ţinând seama de forma, pe care a arătat-o la antrenamentul de eri, este mai mult ca sigur că Duminică, în matchul contra Gloriei îşi va face debutul Tănăsescu, ca mijlocaş dreapta.

Cu toate acestea, nu-i exclus ca Petrescu să fie restabilit complect până Duminică şi deci să-şi reia locul în echipă.

DUNAREANU MIJLOCAŞ?

Nu! Dar a jucat foarte bine în postul de mijlocaş stânga.

Atât de bine că la un moment dat comisia technică a fost pusă la o grea încercare.

Remarcabil că Dunăreanu nu s'a acomodat imediat cu acest post, în care nu a jucat niciodată.

ZAINESCU A MARCAT CINCI GOALURI

O altă remarcă, la fel de optimistă pentru suporterii roş albaştri, este aceea că Zăinescu a arătat în postul de centru înaintaş o eficacitate surprinzătoare.

El a marcat nu mai puţin de cinci puncte şi dacă se va menţine în aceeaşi dispoziţie de joc şi în matchul cu Gloria, victoria nu mai poate scăpa bucureştenilor.

ŞI DOI OAMENI NOI

Braun a avut eri la antrenament doi oameni noi, cari au venit să fie încercaţi: unul în postul de fundaş stânga şi celălalt mijlocaş dreapta.

Au jucat numai douăzeci de minute şi apoi au plecat în... căutarea unui alt club.

La Juventus n'au putut să se califice.

FORMAŢIILE

Echipele au jucat în următoarele formaţii :

Albii': Sadowsky, Cotruţă, Dragomirescu; Tănăsescu, Micu, Dunăreanu (Brandabura); Oană, Korony, Zăinescu, Palmer, Naciu.

Roş albaştri : Endreffy, Tătaru?; ?, Flamaropol, Drăgan (Prassler), Drăgan, Soni, Palmer, Vulcănescu.

Albii au câştigat cu 7-4 (3-0) (6-2). Punctele au fost marcate de Zăinescu (5) Dunăreanu şi Naciu, pentru învingători.

Pentru învinşi au înscris Prassler, Soni (2), şi Palmer.

PRASSLER PE TUŞE

In urma antrenamentului de eri, a fost alcătuită următoarea echipă.

Sadowsky, Cotruţă, Dragomirescu; Tănăsescu, Micu, Brandabura; Oană, Korony, Zăinescu, Dunăreanu, Naciu.

Cum se vede, Prassler nu a fost nici amendat nici admonestat ci pur şi simplu lăsat pe tuşe.

Simplu, nu ?

Singura excepţie a zilei

Rapid a făcut
numai antrenament de condiţie
Bogdan a făcut şi el „deşi îl durea piciorul"

Toată lumea — „divizionară" se înţelege — a făcut eri antrenament la două porţi. Un timp mai scurt sau mai lung, dar au jucat la două porţi.

Rapid a constituit singura excepţie a zilei.

Feroviarii nu s'au antrenat la două porţi. Au făcut numai antrenament de condiţie.

ŞI BOGDAN !...

Antrenamentul a început cu un mic diferend între Bogdan şi Auer.

Bogdan susţinea că nu poate face antrenament pentrucă e lovit la picior. Iar Auer, „optimist", susţinea că nu are nimic.

In cele din urmă, Bogdan a fost convins, printr'un ordin suficient de categoric, că nu are nimic şi că cel mai bun lucru este să iasă pe teren.

MUSAFIRI... NUMAI MUSAFIRI

S'au antrenat pe Giuleşti, *Cuciardi* (Gloria C. F. R.), *Burdan* şi *Actis* (A. S. Constanţa.

După cum se vede, musafirii de eri erau simpli musafiri pentrucă nici nu poate fi vorba de o eventuală angajare a lor la Rapid.

ECHIPA DE DUMINICA

După antrenamentul de eri, iată echipa care va juca la Baia Mare contra lui F. C. Carpaţi :

Negru, Wetzer II, Lengheriu ; Vintilă, Răşinaru, Rafinsky ; Bogdan, Moldoveanu, Auer, Baratky, Cuedan.

Dela start la potou...

● **LITTLE ORPHAN a fost marea revelație a reuniunei de Miercuri. Iapa americană a galopat la plecare fiind prinsă de Amilkar și totuș a câștigat ușor. Această împrejurare atestă elogios valoarea sorei lui Muscletone care s'a afirmat ca una din cele mai valoroase trăpașe din câte au fugit în România.**

Nu ne-ar mira chiar dacă la anul va fi mai valoroasă decât Joppa Hanover.

● Amilkar se resimte de severa cursă din premiul Regal. Pensionarul grajdului Sterea n'a avut obicinuita lui pointă de viteză.

● BRAD traversează o perioadă de radicală transformare. Fischer a reușit un veritabil tur de forță cu acest invalid, repunându-l pe picioare și făcându-l mai bun cu câteva secunde.

● *Hollo constitue cea mai reușită expresie a calului deceptionat. A galopat de două ori din senin, când avea alergarea la discreție. Se cuvine totuș a fi urmărită. A avut mai multă viteză decât în trecut.*

● *SULTANA a realizat una din cele mai bune performanțe ale ei. A galopat numai o singură dată și a câștigat. Deține o bună formă.*

● *KITTY CLAIR după o lungă eclipsă de formă, a fugit ca în zilele ei bune. Era câștigătoarea după prima trecere prin fața tribunei.*

De data aceasta a plecat tutc ș. a terminat cu o impetuozitate puțin comună.

● *TORENT a fost prezentat de Crainic în frumoasă condiție. Acest profesionist se impune zilnic. A reușit frumoase performanțe de când este antrenorul grajdului Iordănescu.*

● *PRIMAVARA a realizat un progres puțin comun.*

De peste 7 secunde. O victorie scump plătită deci. Recordul pe care l-a realizat o indică ca o iapă utilă.

● *EOL deși suporta un handicap excesiv, n'a cedat decât după mare luptă. Se află într'o ascesiune care îi va permite ca în curând să promoveze în rândurile bunilor cai din generația lui.*

● *LUNTRAȘ avea o sarcină ușoară. Primea avantagii importante. In plus, adversarii lui s'au întrecut în greșeli. Victoria nu prezintă multă însemnătate.*

● *OPANKA cu toate că a pierdut teren la plecare, greșind, a repurtat un succes comod.*

A trecut în cap când a voit Cercasov. Indiscutabil că fiica lui Inflatio a arătat una din cele mai bune valori din anul curent.

● *VORAUS este departe de o condiție acceptabilă. A urmat trena cu dificultate iar la sosire a fost inexistent. Pare obosit.*

Vom mai recunoaște că nu este un cal de toamnă.

● *JOSEDALE MARGOT a concurat peste așteptări. In acest sens este edificatoare valoarea învinșilor. O iapă foarte bine dotată. Păcat că nu este și constantă.*

● *MAGURA se ameliorează zilnic. Performanța de Miercuri a marcat o nouă etapă în care s'a disputat cursa.*

● *BENITO H. P. a fost derutat de alura susținută în care s'a disputat cursa.*

Din această cauză n'a avut finishul obicinuit.

Programul pe Noembrie al societății hipice române în lucru

8 reuniuni. Premii în valoare de 1.100.000 lei

Secretariatul societății hipice române de trap lucrează la redactarea programului pe Noembrie. Punctele principale au fost fixate. La Băneasa Trap se vor disputa în această lună 8 reuniuni iar suma distribuită în premii va fi 1.100.000 de lei.

Vom reveni cu amănunte asupra acestui subiect.

Alergările de galop

BANEASA; Ziua XIII-a, Duminică 23 Octombrie

— PROGRAM DEFINITIV —

PR. BUZAU, Hcp. vânz. 1300 m. — 20.000 lei

Sukoro	64
Marius	63½
Credința	57
Caiafa	54
Jessica	52
Băbuca	52
Răzleț	44½
Minunat	43½
Licurici	43½
Răstel	43
Hoțoaica	43
Cărăbuș	41½
Baby	40½

PR. BUZDUGAN, W. Hcp. 1700 m. — 25.000 lei

Afurisit	72½
Meșteru Manole	64
Korvin	63
Sfârleaza	60½
Boccacio	60½
Gluma	57
Lăpușneanca	56½
Caiafa	56
Banu Olteniei	55
Naum	51½
Natașa	47½
Răzleț	46
Zori de Zi II	45
Hoțoaica	45

PREMIUL ZORI DE ZI 1200 m. — 80.000 lei

Favorit	55
Doinița	53½
Bock	57
Ciocârlan	55
Mazeppa	55½
Tricolor	55
Nae	55
Blank	55

PREMIUL CANTACUZINO 3000 m. — 80.000 lei

Naplom	64
Răsfățat	52½
Buburel	59½
Necaz	46

PREMIUL CH. VIVIAN 1300 m. — 100.000 lei

Mont Blanc	52½
Marche en Avant	61½
Glumeț	62½
Weckend	58½
Stop	60
Răvaș	61½
Mitsouko III	
Cornița	51

PR. CHARBONNIER 1500 m. — 25.000 lei

Ștefania	51½
Don Basil	56½
Giovani	51½
Caiafa	46
Carmen	52½
Tuluța	54½
Glumeț	56½
Naum	46
Biribi	55½
Monette III	54
Necaz	56½

PR. FRASIN, Hcp. 1800 m. — 35.000 lei

Codru	69½
Magnat	61½
Marcella	59
Hazliu	58½
Menelik	58
Afurisit	57½
Frunză	56½
Hop și eu	55
Kasandra	52½
Goblin	49½
Silver Print	49
Spătar	48½
Meșterul Manole	48½
Onuța	44½
Li	40½

Comisia zootehnică

ține mâine o importantă ședință

Comisiunea zootehnică va ține mâine ședință.

Se va discuta repartizarea datelor rămase libere în Noembrie prin lichidarea S. N. I. C.-ului. Această chestiune are un caracter de formalitate. Jockey Clubul și Societatea hipică română și-au ales datele.

Jockey Clubul va organiza până la 20 Noembrie în toate Joile și Duminicile.

In intervalul 1—20 Noembrie la Băneasa Trap vor avea loc reuniuni Miercurea și Sâmbăta. După 20 Noembrie, Sâmbetile vor fi înlocuite cu Duminicile.

Pe ordinea de zi mai figurează lichidarea S. N. I. C.-ului.

Ca un corolar al acestei chestiuni este desigur conferirea drepturilor de societate conducătoare în materie de trap, societății hipice române, singura care activează actualmente în acest domeniu.

Mai mult decât sigur că forul condus de d. general Ilasievici va fi învestit cu acest drept, pe care îl merită dealtfel din plin în urma marilor realizări pe cari le-a reușit și care legalmente îi revine.

Eri la Băneasa

Outsideri pe toată linia

Excelenta performanță a iepei Furtuna. Don Alberto, în mare formă. Revelația lui Mont Blanc. Nacelle D'Or a învins pe Glorietta. Halmei a concurat în progres

Deși comună, reuniunea desfășurată eri pe hipodromul Băneasa a beneficiat de atracțioase atribute cari i-au asigurat un deosebit interes. La aceasta a contribuit efectiv programul care abil întocmit de secretariatul Jockey Clubului, a oferit alergări deschise, concurenți cu șanse apropiate și curse bogate în faze. Ca de obiceiu, handicapurile abil întocmite de d-nii Radu Ciplosky și D. Moroianu au fost factori reali de reușită.

Pentru o zi de lucru și pentru timpul mohorit de eri, asistența a fost numeroasă. Explicația o constitue desigur programul pe care l-am caracterizat mai sus.

In rândurile cari urmează, ne ocupăm de faptele mai importante prilejuite de întrunirea care formează obiectul acestei cronici. Inainte de a face aceasta, precizăm că o parte din rezultate sunt foarte importante.

J. WILSON
antrenorul iepei Furtuna

Reușita outsiderilor

Consultând rezultatele, prima constatare care se impune este quasi completul eșec al favoriților. Aceștia au cedat în șase din cele șapte probe ale zilei. Din această cauză, la mutual s'au înregistrat cote mari. Excepția de rigoare a furnizat-o Don Alberto.

ADMIRABILA VICTORIE A IEPEI FURTUNA

Cel mai de seamă rezultat l-a realizat Furtuna. Un rezultat de care puțini o credeau capabilă. In această privință cota pe care a raportat-o — 273 pentru 10 — este mărturie.

A fost cea mai delăsată la mutual.

Explicația succesului o constitue accentuatul progres în care se află pensionara lui Wilson. In ultimul timp, ea s'a ameliorat de o manieră puțin comună, devenind dintr'o modestă clientă a welter handicapurilor, o alergătoare cu pretenții. Pentru a releva valoarea iepei d-lui general Dombrowsky, este suficient să precizăm că a dispus ușor de Sukoro și Monette III. dându-le descărcări.

Sukoro era cu nouă kilograme avantajat.

Desigur că eri, Furtuna a realizat cea mai merituoasă victorie din cariera ei.

REVELAȚIA LUI MONT BLANC

Reuniunea de eri a mai impus pe Mont Blanc. Pensionarul lui Deinbeck a dispus de Povestea dela care primea 2½ kilograme și de Zamfira căreia îi dădea 6½ kilograme. Pentru noi, Mont Blanc va fi un element util.

Totuș succesul lui impune o paranteză. In Ungaria, acest cal era un element ordinar. Un cal pentru cursele de vânzare. Dacă ținem seama că a biruit pe una din bunele mânze — Povestea — ne putem da bine seama de standardul scăzut al cailor din țară. Fenomenul este desigur îngrijorător. Trebuesc făcute toate sacrificiile pentru a se ridica clasa producției indigene. In acest sens, importațiunile făcute de Jockey Club și herghelia dela Târgșor sunt un salutar început.

NACELLE d'OR, DON ALBERTO ȘI ELADA IN FORMA

Performanțe bune au mai realizat Nacelle d'Or, Don Alberto și Elada. Cu deosebire Nacelle d'Or. Ea a învins pe Glorietta și Hazliu dela cari primea descărcări însemnate. Biruința ei trădează o bună formă.

Don Alberto și Elada deasemeni au concurat mulțumitor. Atât armăsarul cât și iapa au confirmat merituoasele lor exibițiuni de dată recentă.

HALMEI ȘI PUIȘOR ȘI-AU GASIT CURSA

Doi cai nenorocoși, Halmei și Puișor au reușit în fine să câștige. Ambii era elogios recomandați de ultimele lor performanțe. Meritau dar să câștige. Cu deosebire Halmei, un animal cu aleasă origină, din partea căruia sunt de așteptat exibițiuni și ma bune.

N'ar fi exlus chiar ca să se promoveze în rânduirle elementelor de vaoare ale generației de doi ani.

Cum s'au desfășurat alergările

PREMIUL CETATEA ALBA

Vișina a ondus alergarea pe primele sut de metri. După aceia a cedit iepei Belea II. Aceasta s'a mntinut pentru scurt timp în frunte, fiindcă a fost depășită de Elada.

La grilă a atacat Răzor. Intre el și Roaibăs'a angajat o luptă disperată dn care iapa a eșit învingătoare cu un cap. A treia a rămas Beea II.

Marius, unul din concurenții cu șansă, nu s'a văzut.

I. CUCU
a câștigat două alergări

REPRIZA INTAIA A PREMIULUI SINAIA

Brânceni puternic lansat de Vincent din plecare a servit de leader, urmat de Getta și Silver Prinț. In linia dreaptă, înaintașul a respins atacul dat de Getta. A intervenit însă Don Alberto, energic, susținut de Cucu.

R. VINCENT
a susținut cu multă energie pe Puișor

Intr'un frumos sfârșit de cursă, Don Alberto a luat avantajul în ultimele fuleuri.

A treia Getta.

REPRIZA A DOUA A PREMIULUI SINAIA

Naum și Drapel s'au războit pe conducere până la intrarea în linia dreaptă, unde Drapel a dispărut. Solicitat, Naum s'a desprins de Mayar care a schițat un atac la distanță. Lasă impresia că înaintează în câștigător. N'a putut însă face față finishului cu care a terminat Puișor, pe care Vincent l-a pilotat foarte bine și a pierdut cu un cap. Inaintând puternic din fundul plutonului, Elvira a ocupat locul al treilea.

PREMIUL VRANCEA

Până la întretăerea pistelor, în cap au fost Zamfira și Mont Blanc. Aci Mont Blanc a luat cursa pe compt propriu. Zadarnic a căutat Povestea să-i pună întâetatea în cumpănă. N'a reușit. A terminat a doua la o lungime de câștigător, precedând pe Cocotte.

PREMIUL BRANEȘTI

Nacelle d'Or a condus ostilitățile, urmată de Hazliu, Glorietta și Șerban. La intrarea în ultimul ocol, Hazliu a trecut de iapa d-lui colonel Filip Iacob. Nacelle d'Or a revenit însă. La grilă, a depășit pe Hazliu, și-a asigurat un bun avantaj și nu a mai putut fi prinsă de Glorietta. Șerban a făcut cursă aparte.

PREMIUL FINLAS

Halmei și Tricolor s'au detașat din plecare. La grilă Tricolor a rămas. In schimb Halmei a răspuns curajos solicitărilor lui Huțuleag și a păstrat un net

N. ILINCA
un călăreț în mare formă

avantaj față de Melitta și Sulița, cari terminau puternic.

PREMIUL SIRIUL

Furtuna pe ultimii 200 de m. s'a degajat de Sukoro și Monette III. Mult timp pe primul plan a fost Korvin.

Rezultatul alergărilor de eri

PR. CETATEA ALBA — Vânzare — 1000 m L. D.—20000 lei

1	Elada	54½	Cucu	41	58	Câștigat
2	Răzor	49	Iosza	242	152	cap-2½-1½
3	Belea II	39	Oprescu	38	28	lung.
4	Vișina	53½	Mullot	31	34	Durata 1'30
5	Peldas	40½	Gr. Crișan	86	63	
	Marius	60	R. Cristea	44	39	
	Baby	36	Florescu	422	380	

Elada (Poetu și Erato) a d-lui Col. I. ?. Micșunești
Cota: Tribună: 41, 26, 56; Peluză: 58 26, 69 lei

PR. SINAIA — W.-H'cap (repriza I)—1600 m P.V. — 25000 lei

1	Don Alberto	57	Cucu	24	25	Câștigat
2	Brânceni	52	Vincent	42	75	gât-1-1½
3	Getta	52	Huțuleag	31	25	lung.
4	Silver Prinț	52½	Mullot	107	85	Durata 1'39
	Goblin	52½	Gosztony	248	207	
	Cin'te ține	62	Gill	68	56	

Don Alberto (Leander și Coquette) al d-lu G. Negropontes
Cota: Tribună: 24, 14, 20; Peluză: 25 15, 30 lei

PR. SINAIA — W.-H'cap (repriza II-a)—1600 m. P.V.—25.000 lei

1	Puișor	53½	Vincent	56	41	Câștigat
2	Naum	52½	Mullot	33	38	scap-4-scap
3	Elvira	53½	Iosza	250	144	Durata 1'40
4	Costinel	53½	V. Huțuleag	53	54	
	Marmara	61½	Gosztony	58	51	
	Mayar	55½	R. Cristea	31	52	
	Li	53	Tănase	296	92	
	Banu Olteniei	55½	G. Enescu	351	204	
	Drapel	62½	Horvat	31	52	

Puișor (Sir Douglas și Puică Mică) al d-lui Căpitan O. Vovu
Cota: Tribună: 56, 14, 13, 21; Peluză: 41 15, 15, 24 lei

PREMIUL VRANCEA — 1100 metri L. D — 25.000 lei

1	Mont Blanc	55	Ilinca	30	97	Câștigat
2	Povestea	56	Gill	23	22	1—2½—2
3	Cocotte	53	Cucu	170	125	lung.
4	Zamfira	47	Tănase	17	19	Durata 1'10
	Cremene	47	Thiess	157	81	

Mont Blanc (Blanc și Ararat) al d-lui A. Dumitraș
Cota: Tribună: 80, 33, 19; Peluză: 97 22, 15 lei

PREMIUL BRANEȘTI — Mixtă — 2200 m. P. V. — 30.000 lei

1	Nacelle d'Or	45	Crișan	60	65	Câștigat
2	Glorietta	56¾	Gill	18	23	2—2½—3
3	Hazliu	58	Vincent	22	24	lunn.
4	Șerban	61½	V. Huțuleag	54	37	Durata 2'26

Nacelle d'Or (Biokops Rock și Neptio) a d-lui General F. Iacob
Cota: Tribună: 60, 30, 16; Peluză: 65, 17, 13 lei

PREMIUL FINLAS — H'cap — 1000 metri L. D. — 30.000 lei

1	Halmei	55	Huțuleac	46	51	Câștigat
2	Melitta	47	Iosza	131	131	1½—cap—2
3	Sulița	50	Crișan	79	76	lung.
4	Golanca	48	Logofătu	140	55	Durata 1'04
	Etiquette	54½	Gill	76	51	
	Tricolor	57	G. Enescu	237	112	
	Fioretta	49	Tănase	152	344	
	Smeu	54½	Ilinca	41	73	
	Ticu	60	Gosztony	68	84	
	Magicienne	50	Oprescu	2127	622	
	Harar	45	Huțuleag	218	622	
	Dictator	43½	Florescu	852	2495	
	Stăpân	54	Vincent	140	55	
	Traviata	55½	R. Cristea	135	163	

Halmei (Bou cloud și Hermina) al d-lui G. Garner
Cota: Tribună: 46, 19, 25, 32; Peluză: 51, 26, 25, 21 lei

PREMIUL SIRIUL — H'cap — 1200 m. L. D. — 30.000 lei

1	Furtuna	59	Gill	273	94	Câștigat
2	Sukoro	51½	Logofătu	74	117	2—cap—2½
3	Monette III	58	Vincent	49	44	lung.
4	Korvin	47½	Urdăreanu	101	45	Durata 1'17
	Bondar	56	Mullot	19	24	
	Biribi	56	Cucu	41	43	
	Glumeț	63	Ilinca	19	24	

Furtuna (Kényes și Ferto) a d-lui General V. Dombrowsky
Cota: Tribună: 273, 69, 30; Peluză: 94, 42, 48 lei

Mâine la Băneasa-Trap

Criteriumul cailor de trap

Vor concura Little Orphan, Petruș, J. Hanover, Ghid, Iubita, Belșug și Pandur. O întrecere între campioni

Societatea hipică română programează pe cochetul hipodrom dela Băneasa o reuniune de mare însemnătate. Pentru aceasta este suficient să precizăm că proba de seamă a acestei întruniri este Criteriumul calului de trap, alergare rezervată cailor de trei și patru ani.

O simplă înșiruire a numelor concurenților este revelatorie pentru atracția și importanța probei.

Concurează o serie de elemente cu admirabile state de serviciu, elemente definitiv consacrate.

Notăm pe Little Orphan, învingătoarea lui Amilkar, consacrata Joppa Hanover, merituosul Belșug, Pandur, câștigătorul Derbyului și Petruș cel mai bun cal român de trei ani, pentru a nu pomeni decât de cei mai buni.

Cu alte cuvinte vom asista la o autentică întrecere de la o autentică întrecere de campioni. Rezultatul este important fiindcă va servi serioase criterii de comparație între generațiile de trei și patru ani.

Mai notăm că misiunea cailor americani nu este atât de comodă pe cât pare la prima vedere.

Nu vom uita că Petruș, Ghid și chiar Iubita sunt în stare să realizeze un record în jurul lui 1,27 și că primesc avantagii. Este probabil ca până la urmă caii români să cedeze. Totuș va fi interesant de văzut care este diferența dintre americani și indigeni.

In același timp, Criteriumul trăpașilor mai are menirea să rezolve rivalitate Belșug-Little Orphan.

In asemenea condițiuni, această întrecere se prezintă admirabil și merită o deosebită atențiune.

Celelalte alergări cari încadrează cursa capitală sunt reușite și probabil că vor contribui și ele la confecționarea unui spectacol de bună calitate.

Mai jos dăm o primă listă a concurenților probabili ai reuniunei de mâine dela Băneasa Trap.

Iat-o:

PREMIUL HORAȚIU
Condiție — 13.000 lei

Fâșneață	1180	0
Lilia	1180	Slobozenco
Mimoza II	1180	0
Miriștea	1180	Szabo
Turla	1180	Crainic
Dolly B.	1180	Gaidaev
Pușa	1180	Borisiac
C. Hanover	1180	Pavlic
Cimbric	1200	Crotenco
Românaș	1200	Corol
Uranus	1200	0
Musculita	1220	Ghinea
Taina	1220	Popa
Tara	1220	Dragotescu
Bandit II	1240	x

PREMIUL SOFOCLE
Condiție — 13.000 lei

Florica III	2100	0
Ghimp	2120	Slobozenco
Hollo	2120	Pavlic
Adda Worthy	2120	Corol
Puica	2140	D-ra Crist.
Harry Piel	2140	Dobrescu
Brad	2140	0
Luntraș	2160	Tassopol
Ezer jo	2160	Pavlic
Livada	2160	0
Igor	2160	Gramm
Coconaș	2160	Fischer
Edith	2200	0
Venezia	2200	0
Pock	2260	0

PREMIUL FLAUT
Record — 11.500 lei

Handicap	1700	0
Durdulia	1700	Corol
Lăcrimioara	1720	Crotenco
Peceora	1760	Dobrescu
Benito H. P.	1760	Vârlan
Giuditta	1760	T. Marcu
Ideal	1760	Dragotescu
Cupidon	1760	Fischer
V. Țiganilor	1760	0
Centaur	1760	Crainic
Sorvaneț	1760	Borisiac
Ben Hur	1760	Tassopol
Edith	1780	0
Josedale Marg	1780	Grünwald
Nation	1780	Gaidaev
Catinca	1780	Ghinea
Guardian Girl	1780	0
Hercegnö	1780	0
Brebenea	1780	0
Kitty Clair	1800	Cerkasoff
Blondella	1800	T. Marcu
Pock	1800	0

CRITERIUL CAILOR DE TRAP
Condiție — 50.000 lei

Ghid	1700	V. A-sky
Iubita	1700	Slobozenco
Petruș	1700	Borisiac
L. Orphan	1720	Cerkasoff
Aventurier	1740	0
Belșug	1740	Szabo
Havana	1760	0
Kitty Clair	1760	0
Pandur	1760	Fischer
J. Hanover	1760	?

PREMIUL SENECA
Record — 13.000 lei

Busuioc	2100	Ghinea
Zalud	2100	0
Legionar	2120	Slobozenco
Eftin	2120	Crainic
Lăcrămioara	2120	0
Olenca	2120	Gaidaev
Peter Worthy	2120	D-ra Crist.
Kamaa	2140	0
Duda	2140	Szabo
Isabela	2160	0
Bruma II	2160	K-țki
Benito H.P.	2180	Vârlan
Dolly Worthy	2180	Corol
Talaz	2180	Dumitrescu
Pleava	2180	0
Sonia Worthy	2180	0
Ninon	2180	Cerkasoff
Cupidon	2200	0
Brebenea	2200	?
Ducesa	2200	Tassopol

CRITERIUL CAILOR DE TRAP
Repriza doua

Ghid	1700	V. A-sky
Iubita	1700	Slobozenco
Petruș	1700	Borisiac
L. Orphan	1720	Cerkasoff
Aventurier	1740	0
Belșug	1740	Szabo
Havana	1760	0
Kitty Clair	1760	0
Pandur	1760	Fischer
J. Hanover	1760	?

PREMIUL VERGILIU
Handicap — 21.000 lei

L. Petaurist	1700	Grüwald
Bonzo	1720	0
Vivat	1720	Crainic
Amsel	1720	Pavlic
Edith	1720	Crotenco
Rosalinde	1720	Szabo
Blondella	1720	T. Marcu
Primrose	1720	0
Naplopo	1740	Dobrescu
Katy Caid	1740	0
Oszlany	1740	Gaidaev
Theodora	1740	Ionescu B.
Kanada	1740	0
Sam Worthy	1740	Corol
Gretelbub	1760	0
Bajadere	1780	Fischer
Roland D.	1820	0

PREMIUL OVIDIU
Handicap — 13.000 lei

Spic	1700	Gramm
Pinkerton	1720	Gavrilescu
Ciclon	1740	0
Fruntaș	1760	Borisiac
Jeles II	1760	Dragotescu
Eggy	1760	Pavlic
Leu	1760	0
Dorka	1760	Grünwald
Livada	1760	0
Isabela	1780	0
Peter Worthy	1780	D-ra Crist.
Sorvaneț	1780	0
Sonora	1780	Zabelin
Kismet	1800	Tassopol
Benito H.P.	1800	0
Dolly Worthy	1800	Corol
Kamaa	1800	0
Oswalda	1800	Pavlic
Pleava	1800	Dobrescu
Ciclop	1800	Slobozenco
W. Josedale	1800	0
Catinca	1820	0
Rugina	1820	0

INFORMAȚIUNI

ERI LA BANEASA

● ELADA scoasă în vânzare după Victoria din premiul Cetatea Albă a rămas proprietarului pentru 40.000 de lei.

● GLUMEȚ întorcându-se în momentul ridicărei benzilor în premiul Siriul, a pierdut plecarea.

● IATA cotele plătite la event:

Don Alberto—Puișor 132.
Halmei—Furtuna 755.

● *ERI a început la Băneasa un nou joc austriac, Jockey Clubul oferind un premiu inițial de 30.000 de lei. Cu taxele cuvenite din vânzarea buletinelor premiul a ajuns la 58.826 lei.*

Diversele surprize înregistrate, au închis însă jocul. Va continua Duminică când premiului de 58.826 lei i se va augumenta 68.320 de lei, o sumă rămasă dela un joc austriac neterminat la Floreasca.

● AZI, consiliul de administrație al S. N. I. C.-ului ține ședință. Cu această ocaziune se vor lua ultimele dispozițiuni referitoare la lichidarea câmpului de curse de la Floreasca.

● JOCKEY CLUBUL a avut aseară ședință de comitet. S'au discutat o serie de chestiuni în legătură cu cele 6 reuniuni suplimentare din Noembrie.

● LA BANEASA se fac azi ultimele pregătiri în vederea premiilor Cantacuzino și Vivian cari se dispută Duminică.

● AZI se fac, la secretariatul societății hipice române, înscrierile pentru reuniunea de Miercuri 26 Octoombrie.

● ORȘOVA este plină cu Decision.

*

● UN frate al iepei Fama a repurtat o meritoasă victorie Sâmbătă la Viena. Câștigând o probă pe 2900 de metri a stabilit 1.26.6 pe kilometru.

In aceiași zi Georgina, o fiică a lui Gordon Peter, valorosul nostru prăsitor, a reușit un frumos succes.

CICLISM

In 1939...

Mari curse pe șosea

în regia grupării „Metropola“

a cărei conducere, se spune, va fi schimbată

Aflăm pe cale particulară, că în urma înlăturării dela conducerea grupării „Metropola“ a d-lui Negrescu, înlăturare produsă în urma dispozițiilor d-lui ing. Caranfil, care s'a sesizat de atitudinea de loc sportivă a conducătorului Metropolei, cârma grupării alb-roșie, va fi încredințată d-lui Lică Minculescu.

Alegerea aceasta, subliniem, a fost bine inspirată de oarece d. Minculescu, un vechi sportiv, din falanga funcționarilor societății de „Gaz și electricitate“, este pe lângă un vâslaș de clasă, care a adus recent o frumoasă victorie „Metropolei“ și un pasionat ciclo-turist, el apărând chiar în sezonul trecut în câteva probe publice.

PROECTE

Cât privește sezonul viitor d. Minculescu, în colaborare cu ceilalți membri, va pune pe picioare o serie de manifestațiuni de serioase dimensiuni.

CURSE PE ȘOSEA

In special, noua directivă a grupării „Metropola“ va viza domeniul rutier.

Este vorba de organizarea unor mari curse pe șosea, al căror kilometraj se va fixa în jurul cifrei de 200 și chiar mai mult.

PENTRU PRIMA OARA ESCALADAREA BRANULUI

Demn de consemnat este că din program nu va lipsi o grandioasă alergare a munților pe ruta: București, Pitești, C.-Lung, Rucăr, Bran, Brașov, Râșnov (drumul Reginei), Predeal, Sinaia, București.

Cu acest prilej, pentru faimosul munte Bran — prima oară va fi escaladat singurul dela noi, care poate fi asemănător, în parte, cu unul din urcușurile alpestre (firește nu din cele mai răsărite) din „Turul Franței“.

O ACTIVITATE INTENSA

Aceasta va fi deviza nouei conduceri.

O aplaudăm sincer, căci ea vine să aducă o reabilitare a acestei mari grupări a cărei activitate în ultima vreme a fost, — din cauza unor mentalități obtuze — aproape inexistentă.

Inregistrând, deci, aceste vești, — desigur cu rezerva cuvenită până la verificarea lor, — accentuăm că în sezonul viitor, grupării alb-roșie i se va putea spune, pe bună dreptate, O FORMAȚIE MARE ȘI OCCIDENTALA, care va justifica din plin subvenția respectabilă care i se acordă anual.

Va fi o mare grupare cu notă occidentală, așa cum avea pretenția până acum și cum n'a fost, — ea mărginindu-se să ducă o existență aproape vegetativă.

Așteptăm deci dela d. Lică Minculescu, cu încredere, înfăptuirea acestor lăudabile proecte, de oarece îi cunoaștem ținuta d-sale de serioasă sportivitate, cu care, desigur, va ști să corespundă în totul onoarei pe care d .ing. N. Caranfil i-o va face, desemnându-l la conducerea secției cicliste „Metropola“.

Astăzi se închid înscrierile pentru reuniunea de Duminică

„F. R. S. C.“ organizează în ziua de 23 Octombrie a. c., cu începere de la ora 9 dim., pe velodromul soc. „A. C. S. A.“ din șoseaua Olteniței, o reuniune ciclistă, în cadrul căreia se va disputa „un match omnium“ pentru categoria 3-a și începători și un „match omnium“ pentru categoriile I-a și a II-a.

ASTAZI SE INCHID INSCRIERILE

Inscrierile însoțite de taxa de lei 20 (douăzeci) pentru cat. I și II și lei 10 (zece) pentru cat. III-a și începători, se primesc până astăzi la ora 18, — la sediul „F. R. S. C.“ în cal. Victoriei nr. 29 etaj III.

Orice adeziune sosită după această oră va fi considerată nulă și neavenită.

INTRAREA GRATUITA

Pentru a sluji cât mai bine propaganda pedalei, regia zilei a luat hotărîrea de a nu percepe taxă la intrare.

Un punct lăudabil pe care-l subliniem cu plăcere.

ROTI SI PEDALE

„La Gazzetta della Sport“ publică un clasament original al marilor rutieri în urma câtorva mari probe pe șosea: „Turul Franței“, Italiei, Elveției, etc. și ale altor competițiuni de răsunet mondial ca „Paris-Tour“, „Bordeaux-Paris“, etc.

Iată acest interesant clasament:

Valetti 14½ puncte, Bartali 11 puncte, Kint 10 puncte, Olmo 7 puncte, Rossi 4½ puncte. Vervaecke 4½ puncte, Magni 4½ puncte, Bizzi 4 puncte, Cinelli 4 puncte, Deltour 4 puncte, Di Paco 4 puncte, Leoni 4 puncte, Schulte 4 puncte, Masson 3½ puncte, Neuville 3½ puncte, Amberg 3 puncte, Bini 3 puncte, Del Cancia 3 puncte, Favalli 3 puncte, Mollo 3 puncte, Middelkamp 3 puncte, Pirmez 3 puncte, Rimoldi 3 puncte, Frechaut 2½ puncte.

N. R. Pe când și la noi un clasament al celor mai buni 10 „rutieri“ și 10 pistari?

Un mare manager francez, va scrie pentru rubrica noastră o serie de importante articole technice.

✱

Pentru sezonul viitor Tudose este probabil va avea o bicicletă „Oscar Egg“, super route special.

✱

Primul recordman mondial al orei a fost tânărul ciclist Henry Desgrange (actualul „Papa Desgrange“, creatorul „Turului Franței“) care a realizat acum 45 ani teribila cifră de 35 km 240 m.

❖

Omul care a deținut 20 ani recordul mondial al orei a fost „Oscar Egg“: 1914; 44 km. 247 m.

In 1934 recordul a fost doborât de Maurice Ricard...

Dar... toată această poveste cu cifre și nume într'un reportaj viitor.

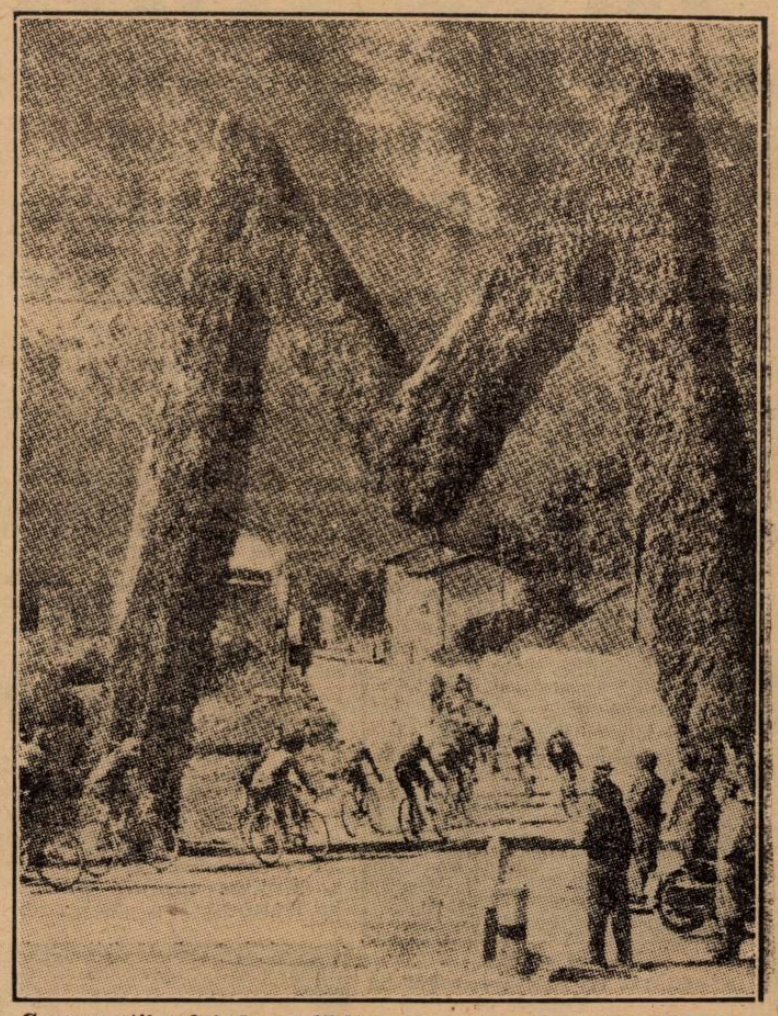

Concurenții celui de al 15-lea „Tur al regiunii Veneto“, trec pe sub un colos „arc de triumf“, sub care a trecut de curând Ducele Mussolini spre „Campi di Battaglia“, locul comemorării celebrelor lupte dela Brenta și Piave

Sport școlar

LICEUL REGELE FERDINAND CL. VIII-a-CL. VI-a 6 : 2 (1 : 1)

Pe arena sportivă „Arieșul“ s'a desfășurat al doilea match inter-clase din anul acesta. Grație tehnicei cl. VIII-a a reușit să-și surclaseze adversarul deși la pauză scorul era 1 : 1.

In repriza doua scorul corespunde întocmai fizionomiei jocului, cl. VIII-a marcând nu mai puțin de 6 goaluri.

Unul însă, nu a fost acceptat de arbitru.

Au marcat pentru învingători: Măhuleț (4), Turda și Rusu, iar pentru învinși: Hideg și Filip, în propric poartă. D-lui Matescu, echipele au aliniat următoarele formații:

Clasa VIII : Crișan, Mladin, Biji, Solcă, Măhuleț, Todea, Petri, Filip, Costea, Turda, Rusu (Giurgiu).

Clasa VI: Popa, Matei, Fundaș, Baciu, Maior, Purdea, Hideg, Nagy, Mureșan, Oprea, Todea.

BOXUL INTER-ȘCOLAR LA SIBIU

SIBIU, 20. — In sala S. B. R. s'a desfășurat săptămâna aceasta o interesantă întâlnire pugilistică între elevii L. Simeria (L. Com. Sibiu) și Guia V. (L. Decebal Deva) pentru cupa Liceului Decebal.

Primul a învins prin k. o. în repriza doua.

A arbitrat d. D. Vlad.

O CURIOZITATE...

Pe terenul U.F.S.R. s'a desfășurat eri un match de football între echipele reprezentative ale liceului Aurel Vlaicu și Libros.

Lucrurile până aci sunt normale.

Partea curioasă însă este alta. După consumarea partidei nu s'a cunoscut cu certitudine învingătorul, căci unul din doi a învins (asta este cert).

Așa, după părerile unora, a învins liceul Aurel Vlaicu cu 2 : 1 (1 : 1), iar după alții învingătorul este liceul Libros cu 6 : 2 (2 : 1).

Curios, nu ?... Care o fi învingătorul ?

Aceste rezultate ne-au fost aduse de cele două tabere.

Rămâne să tranșeze acum între ei, care e învingătorul.

LICEUL NAȚIONAL (IAȘI)-LICEUL M. KOGALNICEANU (IAȘI) 6 : 3 (1 : 2)

IAȘI, 20. — In parcul sportiv din localitate s'a disputat un match de football între echipele liceului Național și liceului M. Kogâlniceanu.

Echipa liceului Național net superioară în al doilea mi-temps a învins prin punctele marcate de Bantaș II (3), Veinstein (2) și Miron. Pentru învinși au înscris Bantaș I(2) și Vergea.

S'au remarcat dela învingători: Bantaș II (cel mai bun din 22), Veinstein, Miron, Grodnisch și Sidosciuc, iar dela învinși, Bantaș I, Vergea și Burăh.

D. Săzescu a condus foarte bine formațiile :

Liceul Național : Buchman, Grodnischi, Tuticenco, Sidosciuc, Miron, Oană, Cernat, Șerban, Veinstein, Bantaș II, Negoiță.

Liceul M. Kogălniceanu : Orenstein, Burăh, Anghelichi, Solef, Boureanu, Dunea, Stypler, Truș, Bantaș I, Vergea, Aron.

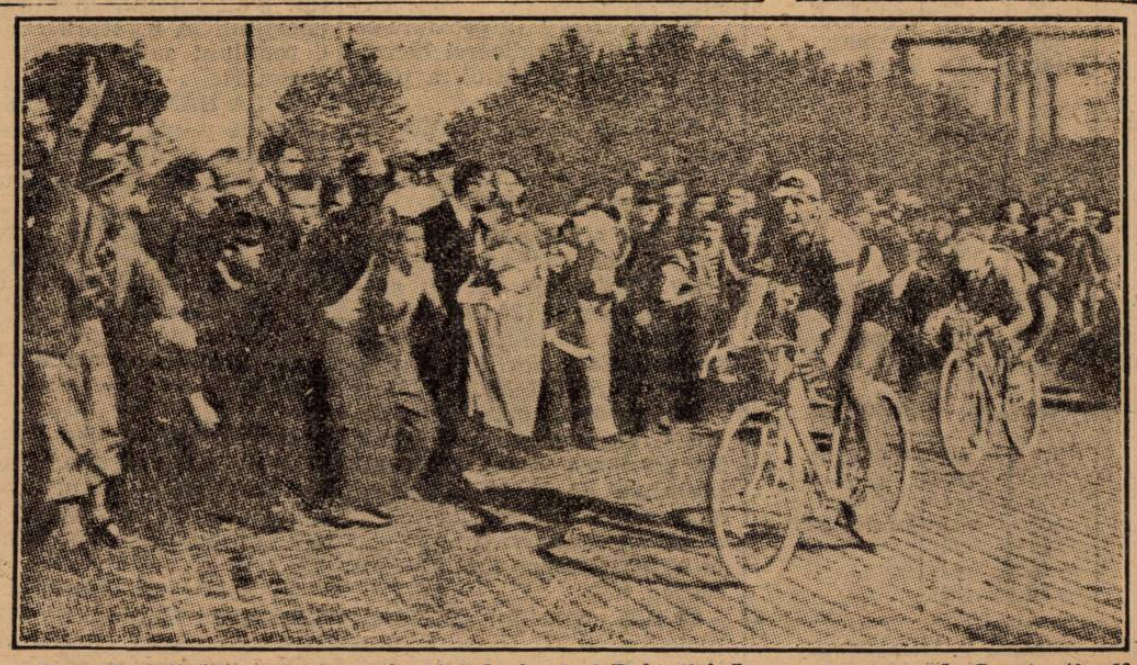

Nenoff, câștigă la sprint campionatul de fond al Bulgariei. In urma sa, se vede Constantinoff

Sporturi mecanice

In congresul A.I.A.C.R.

Formula internaţională a fost combătută de francezi

Italienii şi germanii au susţinut-o însă şi ea va rămâne neschimbată până în 1940

Toate compartimentele diplomatice şi tehnice ale comisiilor A. I. A. C. R.-ului reunite la Paris zilele acestea, s'au ocupat cu modificarea formulei astăzi în vigoare, pentru marile premii automobilistice. Incercarea n'a avut succes.

Trebue să spunem dela început, că dacă formula a rămas ceea ce este, ea va rămâne deasemeni neschimbată până la sfârşitul lui 1940, prin străduinţa pe care au depus-o în special delegaţia italiană şi germană. Cele două delegaţii au cerut să nu se modifice formula până când nu se va ajunge la o înţelegere desăvârşită cu „Biroul permanent al constructorilor", care a susţinut pe deplin — în şedinţa comisiei mixte — teza italo-germană.

Prin aceasta, nici italienii şi nici germanii n'au vrut să susţină şi să afirme că formula de astăzi este perfectă, dar ei sunt de acord că ea mai poate da rezultate interesante, deoarece constructorii n'au încercat toate căile posibile.

PROPUNEREA FRANCEZA

Dealtfel, francezii nu aveau nici un motiv tehnic care să îndreptăţească cererea de modificare a formulei. Din partea lor, era mai curând o preocupare de ordin organizatoric. După cum vă amintiţi, Marele Premiu al Franţei, de anul acesta, cel dintâi disputat după noul regulament, a dus la un dezastru, deoarece până la urmă numai Mercedes s'a mai găsit pe pistă. Organizatorii francezi ai acestui dezastru au aruncat vina pe constructorii italieni cari, după ce au promis că participă, au trebuit să renunţe la cursă, deoarece n'aveau gata maşinile, întrucât, după cursa dela Tripoli, se simţea nevoia unor modificări şi retuşări.

Organizatorii francezi s'au gândit atunci să recurgă la o modificare a formulei, propunând introducerea unui sistem cu avantagii, ca şi cum acest sistem ar fi putut fi pe placul constructorilor. In realitate, acţiunea francezilor părea mai curând o acţiune de apărare, decât o propunere raţională care să tindă la sporirea participanţilor pentru marile întreceri internaţionale.

După cum s'a aflat apoi, niciun constructor francez n'are intenţia să construiască maşini de curse noui, nici după o formulă, nici după altele. Singura propunere venită din partea unui constructor — Delage — a fost aceea de a se înscrie la marile premii maşini de serie, mai mult sau mai puţin modificate.

TEZA ITALO-GERMANA

Astfel stând lucrurile, era limpede că reprezentanţii acelor industrii care au făcut sforţări şi sacrificii pentru realizarea unor noui maşini de cursă, să se opună oricărei modificări a formulei şi să ceară menţinerea ei în vigoare pentru încă doi ani, după cum s'a şi făcut.

Francezii, ca şi ceilalţi reprezentanţi cari susţineau punctul de vedere francez, în faţa asigurărilor germanilor şi italienilor, că vor lua parte la viitorul „Mare Premiu", vor sfârşi prin a accepta teza dreaptă italo-germană. Aceasta cu atât mai mult, cu cât în reuniunea precedentă a Comisiei tehnice internaţionale, s'au luat în cercetare şi unele elemente foarte interesante cu privire la construcţiile viitoare, dominate însă de actuala formulă. Şi italienii şi germanii au un program precis de construcţii de noui maşini de cursă. Constructorii germani şi în primul rând inginerul Porsche, după ce au dat piept şi au rezolvat una dintre problemele formulei, — aceea a maşinei cu motor de trei litri supraalimentat — îşi propun să-şi îndrepte cercetările spre altă problemă, anume spre aceea a motorului de 4.500 cm. cubi fără compresor.

NOUTATE NEVAZUTA

Soluţia acestei ultime probleme poate fi obţinută pe două căi. Intâi aceea a motorului normal în patru timpi supra comprimat, pe care au adoptat-o astăzi americanii şi a doua este aceea a motorului în doi timpi fără compresor, care pasionează azi pe constructorii germani şi pe inginerul Posche. Marele constructor german a şi declarat că va putea obţine dela acest nou motor în doi timpi rezultate care să-i permită să întreacă, în ce priveşte putinţa absolută, motoarele de trei litri de anul acesta.

Comisiunea tehnică internaţională nu numai că a definit motoarele în doi timpi, cu şi fără compresor, dar a reţinut deasemeni, că motorul în doi timpi fără compresor, trebue admis la marile premii la egalitate de condiţie cu motorul în patru timpi, fără supraalimentare. Este adevărat că s'a făcut o încercare de opoziţie din partea francezilor şi belgienilor, dar ea a fost repede înlăturată. S'a înţeles în cele din urmă, că şi o maşină cu motor în doi timpi poate participa la un concurs în cadrul formulei, aşa că ea putea fi favorizată la plecare.

După aceste reuniuni ale comisiunilor lui A. I. A. C. R., se deschid noui orizonturi tehnice pentru viitoarea stagiune de curse. Sportivii şi constructorii de pretutindeni, animaţi numai de spiritul de întrecere care în mecanică se rezolvă prin îndrăzneală tehnică şi constructivă, aşteaptă cele dintâi curse.

Regulamentul cursei de 24 ore dela Mans nu a suferit nici o modificare

Automobil Clubul din Estul Franţei, regisorul importantei competiţiuni automobiliste de 24 ore ce se dispută anual pe faimosul circuit dela Mans, a organizat zilele trecute o masă intimă, cu prilejul căreia a fost luat în discuţie, regulamentul întrecerii.

D. Charles Faroux, directorul competiţiunei, a prezidat discuţiile cari s'au desfăşurat într'o atmosferă amicală şi care au condus la menţinerea în întregime a regulamentului.

In ce priveşte data disputării viitoarei ediţii a întrecerii s'a stabilit, principiai, ca ea să aibă loc în a doua jumătate a lunei Mai.

O impresionantă plecare pe ploaie.

Reuniunea pe pistă a fost amânată cu o săptămână

Ea se va ţine Duminică 30 Octombrie

Aseară la ora 20, alergătorii automobilişti şi motociclişti s'au strâns pe velodrom spre a delibera asupra posibilităţii ţinerii reuniunei proectată pentru Duminică.

Cei mai mulţi dintre ei fuseseră după amiază la antrenament şi au controlat în amănunţime pista, pe care au găsit-o mai netedă ca de obicei, însă nu îndeajuns de tare. In urma lucrărilor efectuate, unele porţiuni ale pistei nu corespund încă cererilor unei reuniuni de mare envergură.

Intrunindu-se aseară, motocicliştii şi automobiliştii considerând că o pripire ar duce la o defectare mai pronunţată a pistei, au hotărit amânarea reuniunei pentru Duminică, 30 Octombrie.

ANTRENAMENTUL

Antrenamentele în vederea reuniunei vor începe, în mod oficial, Luni sau Marţi după amiază. Totuşi, pentru reglarea motoarelor şi în vederea acomodării cu pista, alergătorii vor putea să lucreze astăzi şi mâine după amiază dar accesul lor va fi interzis pe porţiunile ce nu corespund. Se vor putea, cu toate acestea, executa tururi de pistă, întrucât locurile încă neperfecte se găsesc numai spre coarelă şi partea exterioară. Mijlocul pistei se prezintă în perfectă stare, pe toată lungimea.

Armand Hug la Maserati

Alergătorul elveţian Armand F. Hug, care a făcut anul acesta o carieră strălucită câştigând „Marile Premii" Baule şi Berna şi efectuând performanţe frumoase în competiţiunile dela Albi şi Peronne şi care, în puţine cuvinte, s'a comportat admirabil în cursele automobilelor de 1.500 cmc. va face parte, la anul viitor, din echipa oficială a uzinelor Maserati.

O reluare

După îndelungate tratative, promotorii „Marelui Premiu Monaco", cursă automobilistă de viteză pe circuit, au făcut să triumfe punctul lor de vedere şi organizarea în 1939 a importantei întreceri a devenit fapt sigur.

Alergarea se va disputa în ziua de 16 Aprilie pe circuitul clasic şi pe acelaşi distanţă ca în trecut.

O nouă victorie a lui Bira

Printul siamez Birabongse, cunoscut în cercurile automobiliste sub numele de Bira, a repurtat o nouă victorie la Brooklland, însuşindu-şi premiul „Siam Challenge Trophy".

Invingătorul a realizat la volanul trăsurei sale Era, o viteză de 117 km. pe oră.

TENIS

T.C.R. întâlneşte Doherty T.C. în finala „Cupei Cămărăşescu"

Ultimul act al competiţiunii de tennis „Cupa Cămărăşescu" se desfăşoară începând de azi la Doherty Tennis Club din str. Ştirbey Vodă.

Gazdele, cari deţin cupa, primesc vizita T. C. R.-ului.

Pentru cele două cluburi vor juca următoarele formaţiuni:

D. T. C.: Caralulis, Erös (la simplu) şi Caralulis-Réti (la dublu).

T. C. R.: Tănăsescu şi Schmidt (atât la simplu cât şi la dublu).

Având în vedere, că în echipa T. C. R.-ului joacă cei mai buni jucători ai noştri, „alb-verzii" sunt favoriţii întâlnirei.

Intr'adevăr în mod normal Tănăsescu şi Schmidt nu vor pierde nici un match, pentrucă adversarii lor Caralulis şi Erös, deşi sunt şi ei buni mânuitori ai rachetei, nu pot periclita şansele „aşilor" în nici un caz.

Singurul match pe care l-ar putea câştiga echipa gazdă ar fi dublul, unde cu un Réti în formă bună, dohertiştii vor putea să ia revanşă pentru înfrângerile suferite la campionatele naţionale şi internaţionale.

Matchurile încep la ora 15. Pe programul zilei de azi figurează două simpluri, cari vor fi trase la sorţi pe teren înainte de match.

ATLETISM

Mâine la A. N. E. F.

Prima zi a campionatului național de decathlon

Importanța competițiunii. Record de înscrieri

Decathlonul național va închide Sâmbătă și Duminică activitatea atletică pe anul în curs. Această probă menită să desemneze pe cel mai complet atlet se prezintă sub auspicii care ne fac să întrevedem concursului dela A.N.E.F. un strălucit succes.

CONCURENȚI NUMEROȘI ȘI DE VALOARE

Ca nici odată decathlonul național din anul acesta va întruni un lot numeros de concurenți, aleși din cei mai buni atleți din țară, o organizare care se anunță pusă la punct până în cele mai mici amănunte — iată sub ce frumoase auspicii se anunță această importantă competiție

CELE ZECE PROBE ALE DECATHLONULUI

Decathlonul cuprinde următoarele probe: 100, 400 și 1.500 m. săritura în lungime, înălțime și cu prăjina, aruncarea discului, suliței și greutății, 110 m. garduri.

Un concurent trebue să obțină un minimum de performanțe în fiecare din aceste probe pentru fiecare, urmând a primi un număr anumit de puncte.

Punctajul se socotește după tabela finlandeză.

In prima zi, urmează să se desfășoare următoarele probe:

100 m., 400 m., greutate, înălțime și prăjină.

UN SCURT ISTORIC

Primul record național la decathlon a fost stabilit de Virgil Ion care la 20—21 Iunie 1928 a reușit să totalizeze 5672,21 puncte.

Peste un an grănicerul Ogrinja a ameliorat recordul lui Ion Virgil, reușind la 19—20 Septembrie 1929 să întrunească 5711 puncte.

Peste doi ani clujeanul L. Biro a câștigat decathlonul cu 6278,01 performanță stabilită la 28-29 Iunie 1931. Peste un an atletul brașovean G. Csegezi a ameliorat la rândul lui recordul național întrunind 6449,02 puncte, performanță reușită la 13-14 August 1932.

Insfârșit, la 28-29 X 1933 universitarul C. Herold a câștigat campionatul național de decathlon cu performanța record de 6768,135 puncte, rezultat care și astăzi constitue recordul național.

UN LOT NUMEROS DE CONCURENȚI

Caracteristica decathlonului din acest an o constitue numărul mare al atleților înscriși. Până eri seară paisprezece concurenți și-au anunțat participarea. Iată lista oficială a participanților:

Schullery (C. A. Cluj).
Ciaclan (Venus).
Krupka (Esta Sun).
Negru (V. Dacia).
Moga (V. Dacia).
Lupan (V. Dacia).
Hasfalvi (V. Dacia).
Mossberger (S.G.S.B.).
Oö Ladislau (C. A. Recas).
Neuman (Politechnica).
Silberman (C. A. Brăila).
Răileanu (Astra Brașov).
Bejan (Venus).
Mathias (Venus).

O LUPTA APRIGA IN PERSPECTIVA

Lupta pentru titlu se anunță și în acest an extrem de disputată: Ciaclan, Krupka și Mossberger: iată cei trei concurenți care Sâmbătă și Duminică au cele mai mari șanse de a triumfa; alături de acești atleți cu șanse oarecum detașate, mai putem menționa pe: Moga, Schulleri, Mathias și Neuman, cu posibilități de a juca un rol serios în competițiunea care începe mâine.

ORGANIZAREA CLUBULUI VENUS

Și în acest an, clubul Venus și-a asumat organizarea acestei interesante probe atletice luând din timp toate măsurile pentru reușita acestei competițiuni.

Organizarea materială va fi la înălțimea cerințelor, premiile vor fi numeroase și bogate iar atleților din provincie li se rezervă o primire frumoasă.

Juriul technic al campionatului va fi alcătuit astăzi de comisiunea technică.

Dat fiind numărul mare de concurenți, clubul Venus a decis să ofere mai multe premii concurenților care se vor remarca la decathlonul național.

Duminică

Un nou concurs de marș pentru începători

Duminică 23 Octombrie se va ține sub formă de handicap, al doilea concurs de marș, pentru începători. Proba se va disputa pe 15 km. în împrejurimile strandului Kiselef și parcului U. F. S. R.

Handicapurile vor fi mai mari ca cele din precedentul concurs, maximul fiind 1 km. 500.

Inscrierile se primesc la sediul F. R. A. sau pe teren în ziua probei cu o jumătate oră înainte de darea startului.

Plecarea va fi la ora 9 jum. din fața strandului.

De pe pistă...

După toate probabilitățile, dat fiind că la Helsinski, cu prilejul jocurilor olympice, locurile de găzduire sunt insuficiente, atleții francezi vor fi găzduiți pe bordul transatlanticului Normandie, care va sta ancorat în portul Helsinski pe tot timpul jocurilor.

✸

In insulele Formoza s'a desfășurat un interesant match atletic între atleții formozieni și cei ai universității din Kansai.

Iată rezultatele acestei reuniuni din exoticele insule: 100 m. Kawata (Kansai) 10 s. 4/10: 200 m. Tanguchi (Kansai) 21 s. 8/10; 800 m.: Nishikawa (Formosa) 2 m. 0 s.; 5000 m.: Beanamo (Formoza) 16 m. 26 s. 8/10; prăjină Takano (Kansai) 4 m. 0; triplu salt: Omuro (Kansai) 14 m. 56; lungime Taniguchi (Kansai) 6 m. 99.

✸

Iată cele mai bune nouă performanțe europene pe 200 m. garduri, una din probele cele mai puțin programate. Supremația și aci aparține americanilor.

2. Glaw (Germania) 24 s. 5; 2. Finlay (Anglia) 24 s. 8; 3. Seawes (Anglia) 25 s.; Kumpmann (Germania) 25 s.; Gottschalk (Germania) 25 s.; Kovacs (Ungaria) 25 s. 2; Scheele (Germania) 25 s. 2; Scopes (Anglia) 25 s. 3; Storskroble (Finlanda) 25 s. 3.

Campionatele Franței de cross-country se vor desfășura la 12 Martie 1939 la Paris și Orleans.

HANDBALL

Ziua III-a a campionatului

V. S. C. VA JUCA CU C. F. R.

Pe stadionul Giulești se va juca mâine după amiază partida oficială dintre C.F.R. și V.S.C.

Cum feroviarii sunt la a doua victorie consecutivă în acest campionat, credem că nici V.S.C.-ul nu va putea împiedica o nouă victorie a feroviarilor.

V.S.C.-ul va căuta să alinieze cea mai bună formație spre a da o replică cât mai dârză C. F. R.-ului.

Matchul va începe la ora 15,30 și va fi condus de d. Sonntag.

I. P. P. VA INTALNI VIF. DACIA

Pe Velodrom se va juca Duminică matchul dintre Premilitari și echipa Vif. Dacia.

Dacă clubul gazdă va lua măsuri de ordine pe teren și nu se vor mai înregistra incidente regretabile, cum au fost în ultimul match cu C. F. R.-ul partida dintre acești adversari promite a fi destul de interesantă.

Intâlnirea fiind echilibrată, misiunea arbitrului nu este ușoară și va trebu să sancționeze la timp toate abaterile, spre a împiedica brutalitățile din ultimul timp.

Partida va începe la ora 13,45 și va fi condusă de d-l Ganțu.

PRAHOVA INTALNEȘTE B. T. V.

Cea mai importantă partidă din ziua treia a campionatului o furnizează întâlnirea dintre Prahova și Turnverein.

De data aceasta ploeștenii vor avea de susținut un match mai greu în capitală.

Turnverein va căuta să se reabiliteze în acest match, pentru cele două înfrângeri suferite în campionat.

Prahovenii la rândul lor, vor depune tot efortul spre a confirma succesul obținut în campionat.

Prevedem o luptă frumoasă din care Turnverein poate eși învingător.

Partida se va juca la Velodrom și va începe la ora 8.

RUGBY

Semifinalele cupei „G-ral Gabriel Marinescu"

T.C.R. și Sp. Studențesc

în febra pregătirii pentru matchul de Duminică

Hotărît lucru, și în acest an, cel mai important capitol al cupei „G-ral Gabriel Marinescu" finala, este menită să prilejuiască rugby-știlor români, vizionarea unei partide de mare anvergură.

Interesant de relevat este faptul că, în contrast cu trecutul, în acest sezon, echipele au dovedit că știu să aprecieze a justă valoare, acest trofeu, și, în consecință, au ținut să se remarce prin furnizarea câtorva partide de aleasă calitate.

Dar, indiscutabil, nota caracteristică, a disputării celei de a cincea ediții a cupei o formează ardoarea, și mai ales pregătirile ce au făcut echipele în vederea calificării pentru finală.

Intr'adevăr, cei ce au urmărit eliminatoriile acestui trofeu, au observat câte sforțări s'au depus pentru furnizarea unor partide de aleasă calitate.

T. C. R. ȘI SPORTUL STUDENȚESC, VOR FURNIZA PE AL DOILEA FINALIST AL CUPEI

Deși ne mai despart puține zile de data disputării ultimului capitol al acestui invidiat trofeu, găsim foarte interesant să subliniem că, nu se poate anticipa nimic în privința eventualului al doilea finalist a cupei.

Dacă Viforul Dacia, în urma răsunătoarei victorii ce a obținut în dauna Stadiului Român, a reușit să se califice în finală, e greu de spus cine îi va fi rival, întru adjudecarea cupei.

Trebue să menționăm că în prima întâlnire din cadrul semifinalelor acestui trofeu, echipele T. C. R. și Sportul Studențesc, după o partidă de rară spectaculozitate, au terminat printr'un draw. (3—3).

Conform regulamentului, matchul urmează să se rejoace, Duminică în urma deciziei luate de Comitetul regional.

O PARTIDA DE REALA INSEMNATATE

Matchul de Duminică dintre echipele T. C. R.-ului și Sportul Studențesc, este pe drept cuvânt considerat un eveniment de reală însemnătate.

Jocul deschis, șarjele spectaculoase pe toate compartimentele, au constituit totdeauna o notă distinctivă, la întâlnirile dintre aceste două fruntașe echipe.

In vederea luptei decisive, atât T. C. R. cât și Sportul Studențesc, s'au antrenat intens.

Menționăm că, Duminică, aceste două echipe țin să demonstreze tuturor că vor reuși o comportare care să depășească cele mai optimiste așteptări.

Dar cine va învinge este o chestiune care numai sfârșitul luptei o poate rezolva.

Din grămadă

O VICTORIE SEMNIFICATIVA A RUGBYȘTILOR GERMANI. — Deunăzi la Heidelberg, selecționata de Sud a Germaniei a dispus de T. C. R. Grenoble (Franța) cu 8—3, după ce la pauză ambele echipe reușiseră să marcheze câte un „essai".

Victoria germanilor ar părea pentru anumite cercuri drept o consecință a handicapului suferit de francezi de a fi jucat pe un teren străin, etc. etc.

Or, aceste considerațiuni nu constitue un criteriu de aprecieri injuste pentru acei care știu că rugby-știi francezi sunt poate singurii care în deplasare, fac partide curagioase.

Noi credem că înfrângerea suferită de excelenta formație F. C. Grenoble, nu poate fi decât o elocventă dovadă, a progresului pe care îl face, pe zi ce trece, rugby-ul german.

Și — anticipăm — că nu ar trebui să surprindă pe nimeni dacă într'un viitor cât mai apropiat, rugby-ul german va avea un cuvânt de spus, în ceeace privește supremația pe continent!

✸

După câte suntem informați, T. C. R. va utiliza în matchul de Duminică, contra Sportului Studențesc, și pe excelentul înaintaș linia II-a Andrei Mateescu, complect refăcut.

✸

Viitoarea ședință a Biroului Federal va avea loc Joi 27 Octombrie, orele 20 p. m.

❖

12 echipe își vor disputa întâietatea, Duminică, în câmpul categoriilor inferioare.

✸

Comitetul Regional va ține ședință Luni 24 Octombrie crt.

Pagina Boxului

Cine va întâlni pe Joe Louis

Max Baer și Lou Nova

vor disputa la 16 Decembrie semifinala campionatului mondial la toate categoriile

Am anunțat într'unul din numerele noastre trecute, că la 16 Decembrie Tommy Farr urma să întâlnească la New-York pe noua speranță americană Lou Nova, într'un match ce conta drept sfert de finală al campionatului mondial de box la toate categoriile.

Invingătorul acestui match, urma să se întâlnească la sfârșitul lunei Ianuarie cu Max Baer, iar noul învingător să fie declarat chalenger oficial al negrului.

Cum însă Tommy Farr a fost între timp suspendat pentru o sumă de bani destul de însemnată și pe care nu o va putea plăti până la 1 Decembrie, organizatorii îl vor înlocui cu Max Baer.

Așa că viitorul chalenger al lui Joe Louis va fi cunoscut încă din Decembrie, iar campionatul lumii se va organiza în Aprilie 1939 în arena Madison Square Garden.

La 17 Noembrie

Len Harvey va boxa cu Eddie Philipps

La 17 Noembrie, în arena Harringay dela Londra, se va disputa matchul Len Harvey —Eddie Phillips, pentru campionatul Marei Britanii, la toate categoriile.

Matchul va comporta 15 reprize a 3 minute.

Astă seară,

Giacomelli își pune titlul în joc in fața lui Tamagnini

Ancona. — Vechea rivalitate ce există între Giacomelli actualul campion la grea al Italiei și Tamagnini, fostul campion european se va disputa astă seară la Ancona în cadrul unei reuniuni foarte importante.

Ultima întâlnire dintre ei s'a terminat cu victoria la puncte a lui Tamagnini. Tot odată, se vor mai disputa următoarele întâlniri: Pittori contra Verdinelli și Saracini Cesare contra Della Porta.

Matchul vedetă se va disputa în 15 reprize.

Mâine seară la A. C. T.

Mielu Doculescu

are de susținut un dificil examen în compania boxeurului cuban Cheo Morejon

Sâmbătă seara, sala A. C. T., va găzdui o importantă reuniune mixtă de box, al cărei cap de afiș va fi ținut de întâlnirea Mielu Doculescu — Cheo Morejon.

Această întâlnire e așteptată cu un legitim interes, deoarece ea ne va permite să

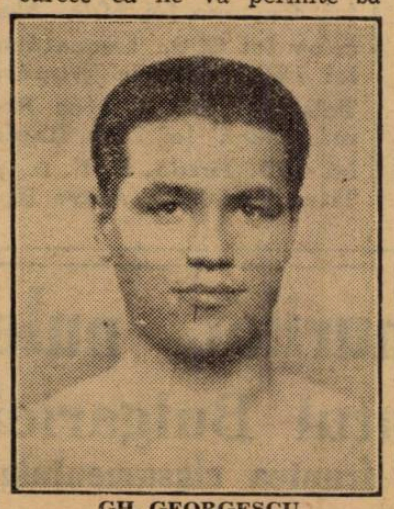

GH. GEORGESCU

verificăm posibilitățile lui „Mielu" într'o categorie superioară aceleia în care a activat până acum.

Apoi fostul campion național nu a mai urcat treptele ringului dela matchul cu Cionoiu — când, extenuat, a făcut o extrem de slabă figură.

Or această inactivitate, nu putea să-i fie decât folositoare. Și cum ține foarte mult să-și refacă prestigiul în fața admiratorilor, el s'a pregătit cu o seriozitate excepțională, cu atât mai mult, că valoarea adversarului său e superlativă.

Nu trebue uitat apoi că Morejon a ținut în șah pe Ilie Petrescu și Spakow. Că ședearea în țară i-a permis o complectă aclimatizare și că deci el se va prezenta în matchul de mâine seară, în plenitudinea forțelor.

Așa că lupta se anunță deschisă, iar „simpatiile" zeiței Fortuna nu le vom putea verifica decât mâine seară, după începerea bătăliei.

Intâlnirea va fi încadrată de un foarte interesant program amator din care vor face parte: Const. David, Gh. Georgescu, Nic. Rădan, Ludovic Sângheorghe ș. a

In întregime, programul va avea următoarea înfățișare:

MIELU DOCULESCU — MOREJON

10 reprize a 3 minute

Const. David (Gl. C. F. R.) — Gheorghe Glomnicu (Tir).

Ludovic Sângheorghe (J. C.) — Costel Ștefănescu (A. C. T.).

Alfons Mesky (Gl. C. F. R.) — Gh. Georgescu (J. C.).

Nic. Rădan (Turda) — Iosif Barasch (Turda).

Nic. Panaitescu (Gl. C. F. R.). — Gh. Cojocaru (J. C.).

Gh. Petrescu (C. F. R. B. T.) — Gh. Corcodel (A. C. T.).

Const. Tutoianu (Turda)— Ilie Impăratul (Tir).

Mihail Matariu (F. C. Rpid) — Ion Raicea (Tir).

Are dreptul

56.000.000 lei

atât cere Joe Louis pentru a urca scările ringului

După cum am anunțat într'unul din numerele noastre trecute, organizatorul american Mike Iacobs primise o ofertă din partea comisariatului expoziției internaționale care se va ține în 1939 la New-York și San Francisco, de a organiza în ultimul oraș, campionatul lumii la toate categoriile, în cadrul acestei expoziții.

In acest scop el primise și o garanție materială.

Trecând însă pe teren, el se vede dela început pus în imposibilitate de a pune pe picioare această reuniune, din cauza pretențiunilor boxerilor și în special a campionului mondial.

In adevăr, Joe Louis, pentru a-și pune titlul în joc — indiferent contra cui, — negrul cere nici mai mult nici mai puțin decât 56.000.000 lei,

Cum însă „idolul Harlernului" e intransigent, se pare că până la urmă Iakobs va trebui să cedeze.

sumă pe care Iacobs refuză să i-o dea.

Dar deocamdată tratativele au rămas baltă, iar tatonările se îndreaptă în alte direcții.

Un alt organizator american ar vrea să organizeze la Philadelphia o mare reuniune, al cărei cap de afiș să fie ținut de întâlnirea Max Baer — Tonny Galento.

In acest scop el i-a oferit lui Baer o bursă de 19.000.000 lei.

Vanghan a provocat pe Dave Crowley

Managerul lui Jimmy Vanghan,, campionul de categorie ușoară al Irlandei de Sud, a provocat în numele pensionarului său pe Dave Crowley, deținătorul britanic la aceiași categorie, trimițând în acelaș timp și suma de 100 de lire sterline lui B. B. C., cauțiune prevăzută de regulament.

Kid Franttini a învins la puncte pe Bobby Pacho

New-York. — **Pe ringul dela „Fort Hamilton Arena" s'a disputat zilele trecute matchul de box dintre semi mijlociul Kid Franttini și mexicanul Bobby Pacho. Mexicanul a fost învins la puncte în 10 reprize. Franttini a dominat majoritatea timpului.**

Cei 7000 de spectatori, au aplaudat sgomotos victoria napolitanului. In urma acestei victorii Franttini urmează să întâlnească pe Ceferino Garcia.

Breack... stop...out..

D-nii, avocat Sever Alexandrescu și inginer Barbu Berceanu, au fost delegați de către U. F. S. R. în Comitetul F. R. Box.

La 4 Noembrie la Geneva, elvețianul Dubois va boxa cu Franck Harsene. Matchul e interesant prin aceea că învingătorului îi va reveni cinstea de a disputa titlul continental la categoria până în compania belgianului Dolhem.

O lămurire

Ieșanul Gh. Popescu e profesionist,

deci reuniunea de box dela Chișinău se va organiza

După cum am anunțat din timp, fostul campion național, M. Spakow, a pregătit organizarea unei reuniuni pugilistice la Chișinău, pentru mâine seară, Sâmbătă, 22 Octombrie.

Iată însă că unii confrați s'au grăbit să anunțe că aceasta nu va putea avea loc, de oarece matchul exhibiție dintre Spakow și boxeurul ieșan Gh. Popescu,... ar contrazice regulamentele F. R. Boxului.

Motivul?

Gh. Popescu e amator (?!).

Or, chiar așa fiind, regulamentul e clar. Un boxeur profesionist poate apare, cu învoirea F. R. Box-ului, într'un match public, de antrenament, cu un amator.

Deci nu era nici un motiv de contramandare a acestei reuniuni.

Dar onorații noștri confrați au uitat un lucru:

Gh. Popescu e profesionist încă din Martie 1936 și până în prezent el a mai boxat de câteva ori cu Spakow.

Dar... nu orice „specialist", e obligat să cunoască aceste lucruri.

Polemica Panaitescu - Marinescu

sau pe marginea unei revanșe cu cântec

Revanșa dintre Alex. Marinescu și Dumitru Panaitescu, s'a transformat deocamdată în polemică.

Ambii boxeuri ne-au trimis scrisori și au făcut declarații, prin care caută să-și scoată în evidență nevinovăția.

Nimeni însă nu i-a acuzat.

Marinescu pretinde că „Zigoto se eschivează... de frică (mai știi, bietul Zigoto o fi încercând să fie prudent. Dar e vorba are față de cine?).

Și pentru că suntem în epoca ultimatum-urilor, Marinescu a ținut să fie categoric:

„Dacă Panaitescu nu organizează matchul revanșă până la 22 Octombrie nu mai boxez cu el".

Acest „ultimatum" — mai ales după răspunsul gălățeanului, care își „certifică" imposibilitatea de a satisface dorința lui Marinescu prin aceea că Galații sunt în zona de manevră — se poate foarte bine întoarce contra sa.

De partea cui va rămâne până la urmă dreptatea nu o putem afirma cu certitudine.

Campionul național la „muscă" și învingătorul lui Angelman, ne anunță însă că reuniunea va fi organizată totuș la 5 Noembrie, după următorul program:

D. PANAITESCU — AL. MARINESCU

10 reprize a 3 minute

AMATORI

Ștefan Cojocaru (Galați) — Gh. Bidrinski (Buc.).

Aurel Jercău (Galați) — C. Tutoianu (Buc.).

Marin Moscu (Galați) — Mih. Mazari (Buc.).

Nic. Panaitescu (Galați) — Gh. Cojocaru (Buc.).

Const. David (Galați) — Gh. Corcodel (Buc.).

Al. Mesky (Galați) — Costel Ștefănescu (Buc.).

V. Boanță (Galați) — George Georgescu (Buc.).

Va accepta însă Marinescu să fie, eventual, învins. sau va încerca o nouă lămurire?

Noi o preferăm pe ring.

Gruparea Turda organizează

Gruparea Turda organizează, Joia viitoare, o reuniune amatoare de box, cu următorul program:

M. Constantinescu (Turda) —D. Dumitrescu (Central).

Radu Alexandru (Tir)— Tătărăscu (Central).

A. Valentin (Tir)—M. Petrescu (Central).

Ion Chiriac (Turda)—Ilie Impăratu (Tir).

C-tin Tudose (Turda)—Iosef Barasch (Tir).

N. Rădan (Turda)—Gh. Cojocaru (J. C.)

M. Gaspar (Turda)—D-tru Zamfirescu (J. C.).

Mihai Popa (Turda)—Gino De Fabio (Central).

A. Mehedințeanu (Turda) —Ion Popa (Tir).

Aurel Weintraub (Turda) —V. Roșca (Tir).

MATCH DE ANTRENAMENT

Vasile Șerbănescu—Petre Tofan.

Rapid, Juventus, Turda, Luceafărul şi Macaby au fost suspendate

Numeroase amenzi şi sancţionări drastice aplicate în şedinţa de aseară a districtului Bucureşti

Comisiunea districtuală a ţinut aseară şedinţă sub preşedinţia d-lui maior Gh. Brezeanu

S'au luat următoarele decizii:

Se ridică dreptul de joc următorilor jucători:

Dumitru Dumitru, Câmpeanu M. (Fichet) pe timp de 30 zile. Popescu Tudor (U. Tricolor) 8 zile, Şeica (S.T.B.) 8 zile, Toma Bentu (S.T.B.) 60 zile, C. Bubacu (Lupeasca) 30 zile, Ion Gurzău 15 zile, Sitaru (Socec) 8 zile, Manolescu (Sp. Studenţesc), Kuperman (Macabi) 15 zile, Niţă D. (Gloria) şi Mihalcea (V. Dacia) 30 zile.

CONTESTAŢII RESPINSE ŞI TERMENE

Se resping următoarele contestaţii:

Lupeasca la jocul cu Leonida, Vulturii Carpaţilor la jocul cu Ion Dărlău şi Victoria la jocul cu Arsenal.

Se dă termen pentru 31 Oct. crt. când se vor judeca următoarele contestaţii: S.T.B. la jocul cu Industria Iutei, Socec la jocul cu Monitorul Oficial, E. F. A. la jocul cu Delea Veche, Şoimii la jocul cu Standard, şi A. G. E. R. la jocul cu Militarii.

GRUPARI SUSPENDATE

Se suspendă pentru neplata taxelor faţă de district, următoarele grupări:

Juventus pentru 1000 lei, Carmen lei 500, Macaby lei 500, Luceafărul lei 1500 datoria grupării Telefon Club, Cartea Românească lei 700, Rapid lei 400, Turda, E. F. A. şi Titanii lei 200, Astra Română şi Grozăveşti lei 500 C.A.B. lei 600 şi A.C.S.A. lei 300.

DRASTICE PEDEPSE

Incidentele petrecute la matchul Fiche—Distributia au fost drastic sancţionate.

Grupărei Fichet, care a provocat un mare scandal după match, cât şi în timpul matchului, Comisiunea districtuală i-a dictat o suspendare pe timp de 15 zile, iar pe secretarul grupării, d. Teodorescu, îl suspendă pe timp de 6 luni.

S'a luat act de incidentele petrecute pe arena Militari cu ocazia matchului Militari — A G. E. R.

Se citează pentru şedinţa de Luni 21 Octombrie, d. arbitru Aurel Ştefănescu, conducătorul matchului Militari—A. G. E. R., antrenorul Jean Lăpuşneanu, precum şi reporterul fotografic care a fost victima acestui incident.

Un alt scandal s'a înregistrat cu ocazia matchului L. P. N.—Stăruinţa.

Pentru a se cerceta cazul mai amănunţit, aceste incidente vor fi luate în discuţie în şedinţa din 24 crt., când sunt citaţi delegaţii sus ziselor grupări.

ALTE DECIZII

Se pedepsesc cu mustrare jucătorii: Gh. Marinescu (Justiţia), Blujdea (S.T.B.), A. Popa (Iuta), Drăgănescu (Şoimii) şi Podocea (Iuta).

CONTESTAŢII ADMISE

Se admite contestaţia grupării Dacia Traiană la jocul cu Justiţia.

Se anulează rezultatul de pe teren 5—4 în favoarea grupării Justiţia, iar jocul se omologhează cu rezultatul de 3-0 în favoarea grupării Dacia Traiană.

Se admite contestaţia grupării Industria Iutei la jocul de Juniori cu S. T. B. Jocul se omologhează cu rezultatul de 3-0 în favoarea grupării Ind. Iutei.

Deasemeni se admite contestaţia grupării Militari la matchul de Juniori cu Lupeasca. Jocul se omologhează cu 3-0 în favoarea primilor.

AMENZI

Se amendează gruparea Juventus cu lei 50, pentru lipsă de carnet de legitimare.

Idem grupările Olympia, lei 200 şi Sportul Studenţesc lei 50.

Gruparea Metaloglobus se amendează cu lei 300 pentru încercare de substituire de jucător, neizbutită.

Se suspendă jucătorul Dobra Dumitru (Olympia), până la achitarea sumei de lei 1000 ce datorează grupării Dâmboviţa.

Se admite apelul jucătorului Mărgărit (Av. Sportiv) şi nu se ratifică suspendarea dictată de grupare — pe timp de 2 ani —

Se citează, pentru şedinţa din 24 crt., delegatul grupării F. C. Suter.

Ziua matchurilor nule

în campionatul Bulgariei

Lewsky (Sofia) în fruntea clasamentului

Sofia, 20 (corespondenţă). **Duminică, în cadrul campionatului Diviziei Naţionale, s'au înregistrat următoarele rezultate :**

Sofia: Lewsky—A. C. 23 0-0.

Varna : Lewsky (Rus.)—Vladislav 1-1.

Plovdiv : Ticia (Varna)—Sport-Club 1-1.

După aceste rezultate, clasamentul a luat aspectul :

1. Lewsky (Sofia) 3 pct. ; 2. F. C. 13 2 pct. ; 3. A. C. 23; 4. Vladislav (Varna) ; 5. Lewsky (Rusciuk) ; 6. Cernomoreţ ; 7. Sport-club ; 8. Ticia; 9. Şipca Soko (toate cu câte un punct) ; 10. Slavia 0 pct.

Tribunalul Ilfov

a respins cererea de daune a soţilor Cristescu în valoare de 2.000.000 lei cerute F. R. Box, U. F. S. R. şi Străjii Ţării

Inaintea Tribunalului Ilfov, secţia 5-a, s'a judecat astăzi cererea soţilor Christescu, de a li se acorda daune de 2.000.000 de către „Straja Ţării", U. F. S. R., F. R. Box, d-lor Al. Cantuniari, C. Aureliu şi D. Badea, pentru faptul că decedatul lor fiu boxeurul amator Al Christescu, ar fi murit în împrejurări cu totul contrarii regulamentelor I. B. U. şi F. R. Box.

Tribunalul, după ample dezbateri, a respins acţiunea reclamanţilor, cu 1000 lei cheltuieli de judecată.

Federaţia de box

va acorda ajutoare materiale primei serii de grupări

Conform unei hotărâri anterioare, comitetul federal, în ultima sa şedinţă, a acordat, subvenţiile de mai jos, în scopul de a veni în ajutorul asociaţiilor ce activează în mod intens în box, prin procurarea de materiale technice şi sportive de specialitate:

Lei 4.000 Asoc. F. C. Rapid, Bucureşti.

Lei 3000 Asoc. Central, Bucureşti.

Lei 3000 Asoc. Turda, Bucureşti.

Lei 4000 Asoc. A. C. T., Bucureşti.

Lei 4000 Asoc. Jean Constantinescu, Bucureşti.

Lei 3000 Asoc. C. A M. T., Timişoara.

Lei 3000 Asoc. Dragoş Vodă, Cernăuţi.

In principiu, s'a decis a se acorda subvenţii la un al doilea lot de asociaţii, din Capitală şi provincie.

Racer Carpentras este campion de moto-ball al Franţei

Pe o vreme splendidă şi în prezenţa unui numeros public s'a disputat la Carpentras, finala campionatului de moto-ball al Franţei, între echipele Racer Carpentras şi Houlgatais.

Marcând o netă superioritate, Racer Carpentras a câştigat cu scorul de 5-0.

Eri au fost bătute

3 recorduri mondiale cicliste pe 1/2, 3/4 şi 1 milă engleză

Bordeaux, 20. — *Ieri a avut loc pe velodromul stadionului municipal o incercare reuşită a ciclistului francez Guy Renaudin, care a doborât recordul mondial la milla engleză, cu pornire depe loc, stabilind timpul : 2 min., 00.6 secunde.*

Vechiul record a aparţinut belgianului Antoine cu timpul: 2 min., 01.8 secunde.

La Tandem, perechea franceză: Michard-Chaillot a stabilit două recorduri mondiale la: 1/2 milă şi la 3/4 milă engleză. Timpurile realizate sunt: respectiv: 52,8 secunde şi 1 min., 20,8 secunde.

Budge nu a semnat încă contractul de profesionist

New-York, 20. — Intre managerul Harris şi Donald Budge s'a ivit în ultimele zile o neînţelegere pe tema unei diferenţe de... 25.000 de dollari (lei 4 milioane).

Budge pretindea 100 de mii de dollari, iar Harris i-a oferit „numai" 75 de mii de dollari şi un procent din încasări.

Managerul a declarat ziariştilor că acest diferend între el şi Budge va fi aplanat şi Budge va semna contractul de profesionist.

La 21 Noembrie

Stadiul Român

va organiza un mare cross pe hipodromul Băneasa

In ultima şedinţă a comitetului de conducere a clubului polisportiv Stadiul Român, s'a hotărît ca în locul anualului concurs de alergare pe teren variat „Crossul Bragadiru", să se organizeze o cursă similoră care se va desfăşura pe hipodromul Băneasa.

Reuniunea care se va bucura de aceiaşi amploare a crossului dela Bragadiru, a fost fixată pentru 21 Noembrie.

La această întrecere vor fi invitaţi din nou concurenţii din toată ţara, conducerea luând iniţiativa de a dota întrecerea cu splendide cupe şi obiecte de utilitate.

Au fost expediate

invitaţiile celor 58 state ce vor concura la Olimpiadă

Helsinki, 20. — **Comitetul olimpic finlandez a expediat ieri invitaţiile oficiale, la cele 58 de state, care vor participa probabil la jocurile olimpice din 1940 dela Helsinki.**

Un comitet federal F. R. F. A.

va analiza săptămâna viitoare situaţia calendarului internaţional

Comitetul va fi convocat după înapoerea d-lui V.V. Tilea şi va propune data matchului Cehoslovacia-România

Situaţia externă a determinat, cum se ştie, anularea matchurilor cu Ungaria, dela 15 şi 16 Octombrie, şi a celor cu Cehoslovacia dela 28 şi 30 Octombrie.

Astfel, calendarul internaţional al F.R.F.A.-ului a suferit modificările cunoscute.

In legătură cu aceasta, s'a scris că matchurile totuşi se vor disputa anul acesta ; cele cu Ungaria în Noembrie, iar cele cu Cehoslovacia la 4 Decembrie.

In realitate nu-i nimic sigur şi dacă totuşi se pune în discuţie o partidă aceasta este Cehoslovacia A—România A. Şi noi am scris că intenţia F.R.F.A.-ului este de a propune data de 4 Decembrie.

Insă, secretarul general nu poate lua o decizie definitivă, deci nu poate propune data de mai sus, decât după ce comitetul federal se va întruni, va lua în discuţie chestiunile internaţionale şi îşi va da avizul într'un fel sau altul.

Acest comitet federal urmează să se întrunească imediat după înapoierea d-lui V. V. Tilea din străinătate. Preşedintele F.R.F.A.-ului şi-a anunţat sosirea pentru Joi 27 Oct., deci după această dată va fi convocat comitetul federal. Probabil la 29 sau 30 Octombrie.

Editura Societăţii Anonime „Universul", Bucureşti—România

Taxa poştală plătită în numerar conform aprobării dir. g-rale p. t. t. nr. 70.346 938.

2 LEI

UNIVERSUL

12 PAGINI
218-1938

Redacţia şi Administraţia: Palatul „UNIVERSUL", str. Brezoianu 23—25. Telefon: Centrala: 3.30.10; Redacţia: 4.21.81. Redactor responsabil EUGEN D UMITRESCU

Proprietar: „Universul S. A.
Adm.-delegat STELIAN POPESCU
Inscris sub No. 167, Trib. Ilfov

Nr. 218. — Anul I ● BUCUREŞTI.-Duminică 22 Octombrie 1938

ABONAMENTE: 3 luni Lei 150 | 6 luni Lei 270 | 1 an Lei 500

MUZEUL CENTRAL "CARTOGRAFIA ROMÂNIEI" SECŢIUNEA ISTORICĂ

MATCHUL DELA 26 OCTOMBRIE

„ENGLEZII SUNT FAVORIŢI" A DECLARAT MEAZZA

KITZINGER VA JUCA BINE, IAR PIOLA VA ŞTI SA SE DESCURCE

In ori ce caz, e un match a cărui utilitate priveşte numai reteta

MEAZZA

Milano. — Deşi printre cei selecţionaţi pentru echipa continentului se află şase italieni, întâlnirea cu Anglia, dela 26 Octombrie, suscită prea puţin interes în cercurile sportive italiene. Mai mult chiar: cei mai mulţi amatori de foot-ball regretă că acest match răpeşte o Duminică de campionat.

Pe de altă parte, se socoteşte că prestigiul foot-ball-ului italian nu este de fel pus în joc în matchul Continent-Anglia

Deşi apărarea italiană şi înaintaşul centru Piola pot juca un rol de primul ordin, ziarele italiene nu fac consideraţii speciale asupra matchului şi păstrează o rezervă evidentă.

Corespondentul special al ziarului „Paris-Soir" a vizitat la clinica Ronzoni pe Meazza, operat de apendicită. „Pepino" trebue să părăsească spitalul zilele acestea şi a declarat următoarele:

— Afară de chestiunea încasărilor, nu prea văd utilitatea acestor matchuri. Va fi poate un spectacol bun din punctul de vedere al jocului, dar după părerea mea, matchul nu va oferi nicio ocazie importantă de a străluci tehnicienilor balonului rotund.

In ce priveşte pronosticul meu, nu mă pot pronunţa, deoarece nu cunosc decât un singur jucător englez: Hapgood; dintre „continentali" cred (din experienţă) că Kitzinger va juca bine şi că Piola se va descurca în mod strălucit în faţa adversarilor. In schimb, n'am mare încredere în Andreolo; cred că jocul englezilor îl va supără destul. Starea terenului va juca şi ea un rol însemnat. Impresia mea este că englezii sunt favoriţi.

CITIŢI IN PAGINA III-a
IN FEBRA PREGATIRILOR pentru MATCHUL CU ANGLIA

Pentru curmarea desordinelor de pe arenele bucureştene

Districtul Bucureşti va convoca la 26 Octombrie pe toţi delegaţii de grupări districtuale

Ultimele etape ale campionatului districtual s'au soldat cu multe incidente şi scandaluri care au determinat forul respectiv, districtul Bucureşti, să recurgă la sancţiuni din cele mai drastice.

Şi este hotărît să sancţioneze fără milă orice incident sau scandal, pentru a tăia răul dela rădăcină.

In orice caz însă, districtul va atrage atenţia conducătorilor grupărilor districtuale asupra acestei hotărîri. Astfel, va convoca pe toţi delegaţii grupărilor la o consfătuire care va avea loc Miercuri 26 Octombrie, în cursul căreia preşedintele districtului — d. maior Gh. Brezeanu — le va comunica hotărîrea fermă de a sancţiona drastic orice tentativă de a turbura bunul mers al campionatului.

CHESTIA ZILEI

Printr'o dispoziţie a F. R. Rugby, terenurile de joc vor fi stropite pentru evitarea prafului.

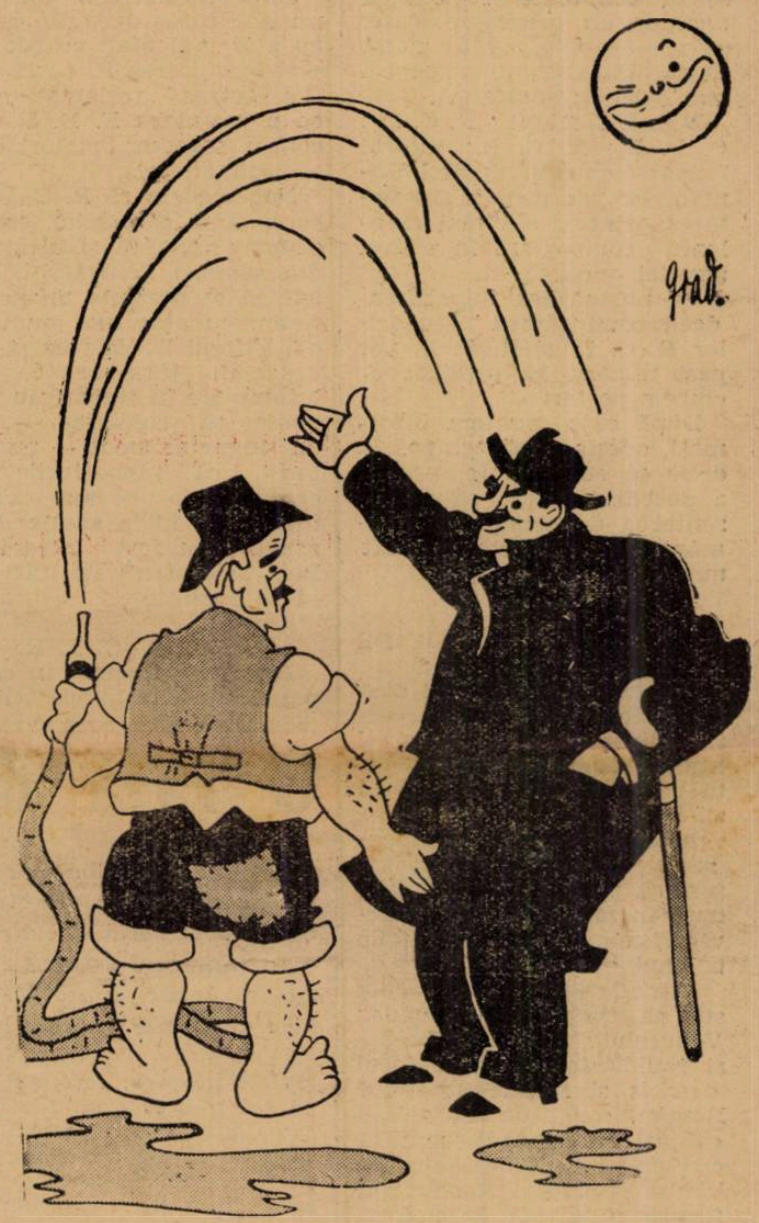

— Ce faci d-le, stropeşti terenul acum, la închiderea sezonului de rugby?
— Păi, tocmai d'aia îl stropesc!

Noul centru atacant al Sportului Studenţesc a fost reclamat la F.R.F.A.

Moreni, 21 (prin telefon). — **Sportul Studenţesc a încercat la antrenamentul de Joi un nou centru atacant, pe Teodor Remus de la S. T. B.**

El a dat completă satisfacţie şi a fost legitimat.

O RECLAMAŢIE

Teodar Remus a fost însă reclamat la F. R. F. A. de gruparea Astra Română din Moreni.

Gruparea pretinde că a dat jucătorului Teodor suma de 3.000 lei pentru ca acesta să aducă deslegarea de la S. T. B.

Se menţionează în reclamaţie, că jucătorul a dat chitanţă pentru această sumă şi că a luat în plus şi un echipament complet.

U. F. S. R. va interveni la Straja Ţării pentru prelungirea şederii în ţară a antrenorilor străini până la formarea unui număr suficient de specialisti români

Se ştie că în urma unei decizii mai vechi a Străjii Ţării, antrenorii străini au primit un termen — 1 Noembrie — până la care mai au dreptul să activeze în ţară.

F.R.F.A. însă, a făcut intervenţie pe lângă U.F.S.R. pentru a se reveni asupra acestei decizii, pentrucă încă n'avem suficienţi antrenori români ca să înlocuiască pe cei străini.

U. F. S. R., în şedinţa biuroului permanent de Miercuri, a avut de luat în discuţie cererea grupării C. A. M. T. (Timişoara), pentru a-i permite angajarea ca antrenor a lui Possak.

Biuroul permanent a dat aviz favorabil acestei cereri.

In acelaş timp însă, a luat în discuţie şi problema antrenorilor străini şi a şederii lor în ţară.

Biuroul permanent a decis să se facă o intervenţie pe lângă Straja Ţării pentru a se obţine prelungirea şederii în ţară a antrenorilor străini. Şi se pare că se va obţine un nou termen, până la care se va forma — se presupune — un număr suficient de antrenori băştinaşi.

RUGBY

Șase echipe își vor disputa mâine întâietatea în cea de a doua etapă a campionatului

Prima zi a campionatului — după cum am subliniat la timp — ne-a furnizat surprize, atât prin factura jocului de bună calitate... dar mai cu seamă prin... neprezentarea echipelor R. C. 13 și R. C. B.!

Mâine, pe terenurile dela șosea, Comitetul regional a alcătuit un program, care, să recunoaștem, este menit să răsplătească chiar pe cei mai exigenți spectatori.

Mâine, 6 echipe: R. C. 13; C. F. R.; R. C. B.; Viforul Dacia; Venus și Stadiul Român, își vor disputa întâietatea printr'o cât mai excelentă comportare în cadrul tegoriei onoare

Se naște însă întrebarea, dacă conducătorii grupărilor R. C. 13 și R. C. B. vor găsi nimerit să prezinte echipele pe teren.

După câte suntem informați, aceste două echipe, au decis să se prezinte, pentru a dovedi tuturor că neprezentarea de acum o săptămână, nu s'a datorit decât unor vitrege împrejurări.

O PARTIDA DE RUGBY DE ALEASA CALITATE

Nu încape discuție că dintre toate cele 3 întâlniri, partida dintre echipele Venus și Stadiul Român, este socotită pe drept cuvânt derby-ul zilei!

Aceste echipe au demonstrat suficient în acest sezon, că posedă jucători rutinați, în majoritatea lor adevărați maeștri ai sportului cu balonul oval.

Intr'adevăr, modul cum știe să impună „grămada" Venusului prin mobilitatea și rapiditatea ei, plus jocul deschis și șarjele Stadiului Român, constitue tot atâtea calități ce ne îndrituesc să credem că și de data aceasta Venus și Stadiul Român vor furniza o partidă, care să nu știrbească cătuși de puțin din prestigiul de care se bucură aceste echipe în lumea sportului cu balonul oval.

ENGLEZUL JACK FACER VA JUCA 3/4 CENTRU IN ECHIPA STADIULUI ROMAN

Dar, pe lângă interesul ce-l prezintă, ciocnirea dintre aceste valoroase formații, putem preciza că apariția jucătorului englez Facer, în echipa Stadiului Român, formează un punct de atracție.

Astfel admiratorii rugby-ului nostru vor avea prilejul mâine, să verifice posibilitățile acestui juctător care, după câte știm este ferm decis să-și creieze un bun prestigiu în fața publicului nostru sportiv.

Jack Facer, va juca în postul de 3/4 centru.

Deci în concluzie, putem afirma că matchul dintre Venus și Stadiul Român va prilejui o luptă aprig disputată, dintre care învingătorul este greu de prevăzut!

VIFORUL DACIA DORNIC SA LUPTE CU R. C. B.

O partidă nu mai puțin interesantă și care va atrage mulți spectatori se anunță a fi întâlnirea dintre echipele Viforul Dacia și R. C. B

Menționăm că această partidă trebue să se dispute, pentru motivele ce le vom expune mai jos:

In prima lor întâlnire din acest sezon, datorită unor incidente între jucători, gruparea R. C. B. a hotărît ca pe viitor să nu mai susțină nici un match cu Viforoul Dacia.

Desigur, această măsură, nu este câtuș de puțin justă, cu atât mai mult cu cât însăși conducerea R. C. B.-ului și-a retras „reclamațiunea" ce o înaintase F. R. R.-ului contra câtorva juctăori dela această gupare.

Noi, credem că R. C. B.-ul care, după câte știm, este o grupare tânără și alcătuită din sportivi desăvârșiți, trebue să se prezinte mâine pe teren, cu atât mai mult cu cât Viforul Dacia vrea să dovedească tuturoor că cele întâmplate în trecut, nu trebuesc să constitue — nici un singur moment — un criteriu, că rapoorturile de camaraderie ce au existat totdeauna între aceste două grupări au fost întrerupte. Deci „albaștrii" au interesul să se prezinte.

R. C. 13—C. F. R.

Duminica trecută, în compania T. C. R.-ului, echipa feroviară a dovedit o revenire la forma de odinioară.

Ar constitui o greșală faptul de a se considera înfrângerea suferită din partea T. C. R.-ului ca o dovadă de inferioritate a C. F. R.-iștilor.

Contăm — în cazul când R. C. 13, va găsi de cuvință să se prezinte, pe o luptă spectaculoasă între aceste echipe tinere dar viguroase.

INTENSA ACTIVITATE IN CAMPUL CATEGORIILOR INFERIOARE

Deasemeni, la categoriile inferioare nu mai puțin de 12 echipe își vor disputa mâine întâlnirea.

Astfel, la categoria promoție, întâlnirea dintre Venus—Victoria, se anunță a fi un adevărat derby.

C. F. R. va căuta, în compania Sportului Studentesc, să reediteze aceiași figură de Duminica trecută, când a dispus de Venus.

La categoria II-a, T. C. R., Stadiul Român și Viforul Dacia vor căuta să dispună de adversarii lor.

Așteptăm cu nerăbdare matchurile de mâine, care credem, vor fi adevărate regaluri sportive.

O rază de speranță!

Acum câteva zile ne-a fost dat să înregistrăm o inițiativă care a avut darul să stârnească o justificată satisfacție între rândurile doritorilor de bine ai acestui domeniu sportiv.

D. Mărășescu, care, pe lângă valoarea ce prezintă ca jucător, mai este și președintele comisiei de arbitri, a luat inițiativa pe cât de curagioasă — am putea spune pe atât de inedită, — de a înființa o școală de arbitri.

D. Mărășescu este ferm decis, cu riscul oricăror sacrificii, să formeze un corp de arbitri cum numai în Occident se poate vedea.

Trebue să recunoaștem că printre atâtea deziderate ce-și așteaptă realizarea, arbitrajul a constituit, totdeauna, o problemă extrem de importantă.

Pentru acei care trăesc în preajma rugby-ului nostru, nu constitue un secret faptul că actualii arbitri sunt recrutați dintre foștii sau actualii jucători.

E trist să consemnăm aceste lucruri, dar le anunțăm pentru a scoate cât mai mult în relief însemnătatea ce prezintă înființarea unei școli de arbitri la noi.

Ceva mai mult, credem că F. R. R. are datoria de a da un larg și neprecupețit concurs d-lui Mărășescu, de a duce la bun sfârșit inițiativa ce a luat.

Dar, să revenim asupra unor chestiuni pe care le găsim în strânsă legătură și în acelaș timp utile realizării unei școli de arbitri în adevărata accepțiune a cuvântului!

In primul rând, o asemenea școală trebue să pregătească — dar mai ales să selecționeze cu multă atenție — lotul acelora ce vor să se dedice nobilei misiuni, care este arbitrajul.

D. Mărășescu și, împreună cu d-sa, toți acei care vor să-l susțină, trebue să aibă datoria de a nu rezuma pregătirea unui arbitru numai la câteva ședințe teoretice! Iată, mai sunt câteva săptămâni și activitatea rugby-stă pe teren va stagna până la primăvară. Ar fi desigur bine dacă epoca de vacanță ar fi consacrată unei serioase pregătiri a elevilor în școala de arbitri.

Căci, să fim bine înțeleși, a fi arbitri o sumă de.. pseudocerințelor — și mai ales misiunei — îți necesită o îndelungă pregătire, atât teoretică, dar mai cu seamă practică.

Să nu se mai repete acelaș lucru de acum un an sau doi, când în controalele comisiei de arbitri, au fost trecuți ca... arbitrii o sumă de... pseudoconducători de matchuri!

In concluzie, dacă F. R. R. dorește să formeze un corp select de arbitri, trebue să mediteze îndelung asupra programului ce trebue urmat cu strictețe de acei care manifestă aptitudini pentru arbitraj.

Dar asupra acestei importante inițiative, vom reveni mai pe larg într'un număr viitor.

Deocamdată, subliniem că inițiativa d-lui Mărășescu se cuvine să fie elogiată ca fiind o rază de speranță ce va pătrunde în sufletul acelora care doresc în mod sincer progresul rugby-ului românesc.

I. IONESCU

FOOT-BALL

Schulder indisponibil Sp. Studențesc pleacă astăzi la Timisoara

Ce formație vor alinia universitarii

In ultimul moment s'a declarat o indisponibilitate în tabăra Sportului Studențesc: Schulder n'a obținut concediu dela serviciu și, deci, nu va putea pleca la Timișoara.

In situația aceasta, Sp. Studențesc a trebuit să-și modifice astfel linia de atac: Marinescu, Mihăilescu, Remus, Ștefănescu, Gică Popescu.

Jucătorul Mihăilescu a telegrafiat că va sosi în Capitală astăzi dimineață. In cazul când totuși va mai fi reținut la Bacău, unde-și dă examenele de sublocotenent în rezervă, atunci studenții își vor modifica din nou atacul: Voicu, Remus, Marinescu, Ștefănescu, Gică Popescu.

Expediția universitară va părăsi Capitala astăzi la ora 9.30 dimineața, cu simplonul de Timișoara. Toți jucătorii sunt convocați în gara de Nord la ora 9 dim.

Dobay reintră, dar Ripensia nu are acum interdreapta

Timisoara 21. (Prin telefon).—Ripensia se pregătește serios în vederea matchului cu Sportul Studențesc.

Așa cum am anunțat, localnicii se tem de adversarul bucureștean, care a făcut o figură foarte frumoasă vara trecută.

UN ULTIM ANTRENAMENT

Sub conducerea lui Pojar timișorenii au făcut săptămâna aceasta trei antrenamente.

Ultimul a fost azi pe arena electrică și a constat din exerciții de condiție fizică.

DOBAY REINTRA

In urma antrenamentului de azi, s'a hotărât reintrarea lui Dobay.

Extremul stânga este complet restabilit și se arată a fi în formă bună.

DAR NU ESTE NICIUN INTER DREAPTA

Reintrarea lui Dobay n'a soluționat însă complet problema echipei pentru matchul de Duminecă.

Dificultatea cea mare, pe care o întâmpină conducerea este aceea a desemnării titularului postului de interdreapta.

Intr'adevăr, pentru acest post sunt candidați trei inși: Lazăr, Beke și Oprean.

Niciunul nu este însă în formă, astfel că problema este foarte grea.

SPECTACOLE

ARO: „Katia".
SCALA: „Aventurile lui Robin Hood" și Jurnal Paramount.
CAPITOL (Sală și grădină): Stan și Bran alpiniști, jurnal și completare
CARLTON: „Pèpè le Moko" și Jurnal Fox.
SELECT: Leopardul Suzanei, Katherine Hepburn, Cary Grant.
TRIANON: Șobolanul, jurnal Paramount
A. R. P. A.: Allo Havai și pe scenă: James Kok.
FEMINA: Revista revistelor și jurnal Paromount
REGAL: Casa din Malta și Jurnal Paramount.
PALACE BULEVARD: Sângele negru, jurnal și completare.
ROYX: Stan și Bran alpiniști, jurnal și cimpletare.
ELYSEE: Șobolanul, jurnal Paramount.
SAVOY: Copiii părăsiți și Broadway Melody.
FORUM: Proscrisul și Fete de măritat.
AIDA (Rahovei 151): Corsarul și Agenți secreți.
DICHIU: Ingerul și Viață Nouă.
TOMIS: Femeia Diabolică și Scandal fără motiv.
VOLGA (Dorobanți): Mi-am regăsit iubirea. Alarmă în Peking și Matchul de box Joe Louis—Schmeling.
REX (Dudești 22): Proscrisul și Josette.
OMNIA: Sarati cel groaznic și Rosalie.
UNIC (Piața Filantropia): Stăpânul și Cei trei sportivi.
„DOINA" (Șoseaua Crângași 42): Frații Karamasoff.
FLORIDA (B-dul Ferdinand 118): O tragedie în zăpadă și Tămăduitorul.
LOLICA: Sclavele albe și Sphinxul.
RAHOVA (Calea Rahovei 91): Sfidătorii aerului și Gigolette.
CARMEN (Calea Dudești 169): Gentlemen după miezul nopții și Țara fără legi.
LUCIFER (Dudești 97): Valea blestemată și Mi-e viața în pericol.
VOLTA BUZEȘTI: Femeia diabolică și Spaima indienilor.
LIA (Griviței 196): Domnișoara vedetă și Când vrea femeia.
MARNA (Griviței 80): Patru bărbați și un jurământ, fasette și artiști.
NISA Intr. Zalomit No. 6 (Cișmigiu): Prizonierul din Zenda și Burgtheater.
NERO (Calea Șerban Vodă No. 94): Băieți în uniformă și Căsnicia D-rului Allan.
ODEON: Tura, zeița junglei și Alibiul Doctorului Tindal.
PARIS (Rahovei 118): Paramata (Inchisoarea femeilor) și La bataille.
PACHE (Str. Mătăsari 31): O anumită femeie și Cum se cuceresc bărbații.
AMERICAN (Calea Moșilor 221): Sfidătorii aerului și Trăește, iubește și învață.
BARCELONA (Str. Măgurele 123): Eroul din Arizona și Flori din Nisa.
NONI (fost Central Cal. 13 Septembrie No. 194): India în Flăcări și Insula Păcatelor.
COTROCENI (Șos. Cotroceni 9): Contesa Walewska și Curierul din Lyon.
LILY (Calea Rahovei 236): Regele din Peros și Raza roșie.
DACIA: Sub roba roșie și Mary.
ILEANA (Strada Avrig No. 1): Frații Ritz șomeri și Spaima indienilor.
MARCONI: Alarmă în noapte. Păcate în Paradis, Jurnal Paramount și artiști.
MILANO: Noapte în Shanghai, A opta nevastă a lui Barbă Albastră și Jurnal.
„DIANA" (Calea Griviței, 110): Valea blestemată și Fantoma din Rio Grande.

„England v. the Rest of Europe"

Griji, fericire și nemulțumiri...

iată sentimentele ultimelor patru zile

In ce formă sunt selecționații?

Oricât de lipsit de semnificație rămâne întâlnirea dintre Europa și Anglia, care se va desfășura la 26 Octombrie pe stadionul din Highbury, ea atrage atenția lumii sportive asupra ei, prin neobicinuitele proporții technice pe care le are.

Această amploare technică este explicată că toată lumea se pasionează după o întâlnire, care angrenează un orgoliu inexistent — sau foarte vag — acela de european și creează foarte multe nemulțumiri „naționale".

UN ORAȘ FERICIT

Urbea, care este calificată ca atare nu este nici Londra, nici Amsterdam, care dacă nu va vedea matchul, va putea urmări totuși echipa europeană.

...este Schweinfurth, oraș de provincie bavareză, cu 70.000 locuitori și doi selecționați în echipa Continentului.

Intr'adevăr, în seara de 23 Ocotmbrie, Schweinfurth poate fi cel mai mândru oraș din lume. Dacă Vittorio Pozzo, selecționeurul de fapt al echipei continentale, va găsi — după antrenamentul de la Amsterdam — pe Kupfer și Kitzinger demni de a apăra culorile europene, va fi un adevărat triumf, la Schweinfurth.

Nu va fi desigur, sărbătorit cu o retragere cu torțe dar va fi înscris în cartea de aur a orașului.

...indisponibilitatea de ultimă oră a jucătorilor unguri, face din ce în ce mai posibilă această sărbătoare municipală.

UN ARBITRU IRLANDEZ...

înseamnă pentru reprezentanții „restului Europei" cea mai bună garanție că matchul va fi condus cu maximum de severitate pentru... fiii bătrânului Albion.

Este numai o posibilitate. Până acum nu se cunoaște cine va conduce matchul de la 26 Octombrie. F.I.F.A. a lăsat în seama lui „Football Association" alegerea și se spune că a sugerat ideea ca matchul să fie arbitrat de un englez.

După toate probabilitățile va fi ales un scoțian sau un irlandez. Acesta din urmă are însă cele mai multe șanse de a fi preferat.

Trebue să recunoaștem cu toată sinceritatea că nici unul din arbitrii continentali nu ar fi fost mai sever decât... oricare din arbitrii irlandezi, care va conduce matchul de Miercuri.

ENGLEZII NU MAI SUNT ATAT DE FLEGMATICI

Ca repetiție generală a întâlnirii de la Londra, trece pentru echipa Angliei matchul pe care naționala engleză îl disputâ astăzi, la Cardiff, contra Walles-ului.

După întâlnirea de la Cardiff, jucătorii englezi vor rămâne împreună până în seara zilei de 26 Octombrie. Ei vor fi cantonați într'o localitate din apropierea Londrei.

Dacă se ține seama de faptul că la alte matchuri internaționale jucătorii englezi se întâlnesc toți la un loc numai în dimineața matchului, se vede foarte clar că „Football Association" privește întâlnirea cu Continentul cu o seriozitate, care nu-i deloc cotidiană.

Și această seriozitate există în ciuda faptului că ea nu se oglindește în coloanele ziarelor. Aceasta nu trebue însă să ne surprindă pentrucă este un obiceiu vechiu — devenit tradiție — ca ziarele să nu se ocupe de adversar decât în ultimele trei zile precedente matchului.

Specialiștii englezi sunt calmi. Dar vor începe foarte curând să elogieze echipa Continentului, parând astfel o eventuală înfrângere și augmentând anticipat valoarea unei victorii.

Să fim siguri. Obiceiul va fi respectat și de data aceasta.

ALFRED ASTON, JUCATOR ENGLEZ

Și pentrucă a venit vorba despre atitudinea ziarelor engleze, trebue să remarcăm că toate semnalează cu deosebită plăcere că Alfred Aston, minusculul și rapidul extrem dreapta al lui Racing Club Paris, este de origine engleză.

Intr'adevăr. Aston este fiul unui englez și al unei franțuzoaice, dar e naturalizat francez. Mai mult chiar, Aston s'a născut în Franța și este căsătorit cu o franțuzoaică: fiica unuia din conducătorii lui Red Star, culbul în care Aston a jucat până în vara aceasta.

Să fie această întrecere a ziarelor engleze de a-și exprima plăcerea că Aston e englez, o manevră abilă de a transforma dinainte în triumf englez, eventualitatea că micul Alfred va dribla apărarea engleză și va marca chiar un goal?

Se prea poate.

NEMULȚUMIRI NORDICE

D. F. Richard, cunoscutul ziarist sportiv și redactor danez al ziarului Politiken, scrie despre echipa Europei următoarele:

„Așadar, numai italieni, germani și unguri. Membrii comisiei de selecție s'au îngrijit mai mult de oamenii lor ca să le găsească un loc în echipa reprezentativă a Continentului.

Dictatura este valabilă și în football!"

Nemulțumirea ziaristului danez este manifestată în termeni foarte tari și precișI. Nu poate fi însă vorba de nemulțumiri naționale aici, pentrucă Danemarca nu a avut niciodată pretenția să aibe jucători selecționați în echipa continentală. Nemulțumirea ziaristului danez este mai mult geografică. El este supărat că în lotul continental nu figurează aripa norvegiană Kvammen-Brustad.

Trebue să fim însă obiectivi. Brustad a fost selecționat iar dacă interul stânga Kvammen nu este printre cei „aleși", aceasta este respectarea dorinței federației norvegiene, ca să nu fie selecționat.

FORMA ARATATA DE SELECȚIONABILI

Până la marea întâlnire dela Londra mai sunt doar patru zile. Sunteți cruioși să aflați în ce formă se găsesc cei chemați să apere prestigiul continental la sărbătoarea jubiliară a lui „Football Association"?

In caz afirmativ, iată, citiți mai jos utimele aprecieri ale oamenilor de specialitate asupra partidelor făcute de ei, în ultima etapă de campionat.

„Kupfer și Kitzinger au fost excepționali atât în atac cât și în apărare, scrie Fussball Woche, după matchul Schweinfurth-Bayern 1860".

Intr'adevăr, Schweinfurt F. C. a terminat la egalitate (1-1) cu Beyern deși s'a deplasat la Muenchen, numai datorită formei arătate de cei doi selecționați în echipa Continentului.

Aston a fost unul din cei mai buni oameni ai lui Racing Paris, în ultimul match contra lui A. S. Cannes, care a constituit și prima victorie a parisienilor. Goalul victorios a fost opera lui Aston, care a dat „mură'n gură" lui Zatelli.

In schimb, fundașul Rava a jucat destul de slab și nedisciplinat. Juventus a fost învins de Ambrosiana cu 5-0 iar Rava a fost eliminat de pe teren împreună cu milanezul Campatelli pentru joc brutal.

Ceilalți jucători italieni au arătat o formă mai mult sau mai puțin bună. Un fapt îmbucurător este revenirea lui Piola.

Ungurii... ? Deși au anunțat că nu mai participă în echipa continentală, trebue să remarcăm forma foarte bună a lui Dr. Sarosi... dar ca mijlocaș centru, nu inter stânga cum figurează în echipă.

A jucat deasemenea foarte bine și Làzàr.

In orice caz, mâine seară vom ști cine deține cea mai bună formă... pentrucă noi acordăm comisiei de selecție o oarecare doză de obiectivitate.

— n. g. s. —

Azi la Cardiff

Anglia — Țara Gallilor

Azi după amiază la Cardiff echipa Angliei întâlnește pentru a 11-a oară Țara Galilor.

Rezultatul acestei întâlniri este așteptat cu mare interes de toți sportivii de pe continent, întrucât formația engleză care joacă azi, va înfrunta peste patru zile și echipa Europei.

In cursul tradiționalelor întâlniri Țara Galilor a obținut multe victorii împotriva „maeștrilor".

In matchul de azi însă, credem că „maeștrii" vor câștiga, poate chiar la scor.

Ultimul lor succes obținut împotriva irlandezilor (8:2) a fost suficient de edificator, ca pronosticul nostru să fie justificat.

Formațiile prezintă curiositatea specifică a footballului englez. Jucători din aceleași cluburi engleze joacă în ambele părți.

Astfel Leslie Jones dela Arsenal, care joacă interdreapta în echipa Țării Gallilor, va avea „bucuria" să întâlnească doi coechipieri (Copping și Hapgood) ca adversari direcți.

Iată cele două formații:

ANGLIA: Woodley *(Chelsea)* — Sproston *(Tottenham)*, Hapgood *(Arsenal)* — Willingham *(Huddersfield)*, Young *(Huddersfield)*, Copping *(Arsenal)* — Mattews *(Stoke C.)*, Robinson *(Sheffield W.)*, Lawton *(Everton)*, Goulden *(West H. U.)*, Boyes *(Everton)*.

ȚARA GALLILOR: John *(Swansea)* — Whatley *(Tottenham)*, Hughes *(Birmingham)* — Green *(Charlton)*, T. G. Jones *(Everton)*, Richards *(Birmingham)* — Hopkins *(Brentford)*, L. Jonesc *(Arsenal)*, Astley *(Derby C.)*, Bryn Jones *(Arsenal)*, Cumner *(Arsenal)*.

Cuplajul de mâine

Cum văd bucureștenii matchurile de mâine

JUVENTUS: „Gloria nu mai e cea de anul trecut, dar e la fel de periculoasă"

VENUS: „Importanța matchului ne-a silit să călcăm o tradiție"

Indiferent de valoarea tehnică a adversarilor ardeleni, matchurile nu sunt câtuși de puțin ușoare pentru cei doi bucureșteni.

Dealtfel această convingere o au și conducătorii celor două cluburi.

In această privință declarațiile lor sunt concludente.

LUPTA CELOR ȘASE PUNCTE

Iată cum vede matchul cu Gloria, d. Sever Alexandrescu, membru în comisia tehnică a Juventusului.

„Consider matchul acesta ca foarte greu; deși Gloria nu mai este aceeași de anul trecut, a rămas însă aceeași echipă periculoasă

Matchul acesta este cu totul deosebit pentru noi.

Sunt patru echipe cu șease puncte și o eventuală înfrângere a noastră ar însemna posibilitatea de a retrograda în zona periculoasă.

Dacă însă băeții vor lupta cu toată dragostea pentru culorile clubului și formația pe care o prezentăm, va corespunde așteptărilor, nu putem pierde matchul".

Optimism condiționat, care lasă — mai de grabă — să se vadă îngrijorarea decât încrederea.

VENUS A CALCAT TRADIȚIA

Cât e de important matchul cu Victoria pentru Venus, se vede foarte bine din aceea că mânăsturenii i-au silit pe „negri" să calce o tradiție semnificativă.

Intr'adevăr, iată ce spune domnul Eladescu, vice președintele Venusului:

„Importanța matchului ne-a silit să călcăm tradiția în sensul că am fost obligați să alcătuim echipa în ultimul moment.

Rănirea lui Humis și indisponibilitatea lui au fost piedici serioase. El va fi încercat însă mâine și dacă se va mișca bine, își va păstra locul în echipă.

Cu toate că avem în echipa de rezerve elemente de mare valoare, matchul este prea important ca să renunțăm atât de ușor la serviciile unui titular".

Humis va juca mâine...

...dacă va corespunde la antrenamentul de azi

Se știe că Humis a fost una dintre victimele derby-ului Rapid-Venus și că nu a luat parte la nici unul din antrenamentele Venus-ului.

ȘI TOTUȘI...

Nu este exclus ca mâine Humis să figureze în echipa, pe care Venus o aliniază contra Victoriei.

El și-a manifestat dorința să joace și va fi încercat azi într'un ușor antrenament de condiție, care va fi direct supraveghiat de Ianossy.

Dacă Humis va corespunde, el va juca în mod sigur.

Dacă nu, locul lui va fi ocupat de Petea Vâlcov.

Football

Situații de clarificat în etapa 8-a a diviziei naționale B

Sunt de așteptat câteva partide mari cu rezultate foarte strânse

Mâine se va desfășura cea de-a opta etapă a diviziei naționale B. Intrat în faza finală campionatul celei de-a doua divizii naționale are în două serii leaderii cunoscuți: Unirea Tricolor și Mureșul. In celelalte serii situația este puțin mai neclară. Până acum conduc Jiul și Gloria C. F. R. Dar mai sunt în ambele serii echipe cu partide în restanță cari câștigate ar putea aduce serioase modificări în fruntea clasamentelor.

Caracteristic pentru ziua de mâine este faptul că se vor disputa mai multe derbyuri de orașe: Brăila, Chișinău, Craiova și Tg. Mureș vor avea partide mari. Este îndeobște cunoscută rivalitatea ce există între două echipe din același oraș și pasiunile pe cari le răscolește un astfel de match.

Este de așteptat deci ca în orașele mai sus pomenite să se producă cele mai strânse matchuri și cari să se soldeze cu rezultate la fel.

UN MATCH TARE LA BRAȘOV

După forma arătată de A. C. F. R. cu prilejul jocului cu Mociorniță disputat Duminecа trecută în Capitală, incontestabil că Macaby are o misiune mai mult decât dificilă mâine la Brașov. Macaby posedă actualmente cea mai bună echipă dintre divizionarele B din Capitală, mult superioară Mociorniței și deci A.C.F.R.-ul va avea de trecut dificultăți mai serioase decât la București, deși joacă pe teren propriu. Noi credem că până la urmă, gazdele vor reuși să-și adjudece cele două puncte puse în joc. Sigur este însă că va fi o luptă mare și un spectacol de valoare în cazul când gazdele nu vor juca dur așa cum obicinuesc s'o facă pe teren propriu.

LUPTA PENTRU LOCUL AL DOILEA

In clasamentul grupei se va da la Ploești unde Prahova joacă cu A. S. Constanța. Și acesta promite să fie un match foarte disputat căci deși ploeștenii teoretic sunt inferiori adversarilor lor, pe teren propriu și cu elanul care-i caracterizează pot scoate rezultate excepționale.

Favoritul matchului credem că este Prahova pentru considerentul că joacă acasă. Dar, partida este una din acelea cu rezultate dificil de prevăzut. Nici victoria Constanței nu este deloc exclusă, ba chiar dacă ținem seama că echipa lor a avut de la începutul campionatului un mers ascendent ca formă, victoria pare extrem de probabilă. Așa încât nici unul dintre cele două rezultate nu ar putea surprinde prea mult.

Matchul va fi condus de d. M. Petrescu (București).

DERBYUL BRAILEI

La Brăila se va disputa matchul dintre Franco Româna și Dacia Unirea. Derbyul orașului, partida va fi urmărită cu siguranță de un număr record de spectatori și va constitui o luptă cu adevărat magnifică. Cei doi adversari sunt aproape la fel de buni, dintre cele mai bune echipe ale grupei și mai interesant este că se aseamănă oarecum între ei și ca sistem și concepție de joc. Este foarte dificil să-ți fixezi o preferință între Franco-Româna și Dacia Unirea. Cine va câștiga dintre ele este la fel de greu de prevăzut. Prima are în avantajul său o mai mare agresivitate a liniei de atac care are în Bodi și Manici doi mari realizatori. In schimb Dacia Unirea are de partea sa o subtilitate mai mare a tripletei Weisz-Bonațiu-Goldenberg. După noi rezultatul partidei este în funcție de tripleta Daciei. Dacă cei trei jucători din atac lasă puțin indolența în care s'au complăcut în ultima vreme, Dacia va câștiga. Altfel, invers. Indiferent de rezultat însă matchul va fi o luptă demnă de urmărit și cu nimic inferioară partidelor primei divizii naționale.

GRUPA DE NORD

DERBYUL CHIȘINAULUI

Sporting și Mihai Viteazul luptă între ele pentru cucerirea titlului orașului. Este cel mai modest derby al zilei. Adversarii, echipe modeste, vor lupta din toate puterile pentru o victorie care are darul să confere învingătorului titlul de cea mai bună echipă a orașului. Deși nu va fi de factură technică prea înaltă partida este demnă de urmărit tocmai pentru cerbicia luptei ce se va da. Pe baza performanțelor de până acum se pare că cele două puncte vor reveni Sportingului care este superior adversarului său. Dar cum în acest match ambiția este mare nici Mihai Viteazul nu se va lăsa și va căuta să scoată cel puțin un match nul.

LEADERUL GRUPEI ARE UN MATCH GREU

Gloria C.F.R. din Galați se deplasează la Iași unde va întâlni pe Victoria C.F.R. Un match între doi exponenți ai sportului feroviar românesc cu alte cuvinte. Dar un match foarte greu pentru echipa din Galați căci ieșenii în ultima lor partidă au dovedit o formă de zile mari și o voință în joc demnă de admirat, reușind să termine la egalitate cu Dragoș-Vodă la Cernăuți. Este incontestabil o performanță din cele mai valoroase, care pune într'o lumină foarte frumoasă echipa din Iași și care are darul să arate Gloriei că mai are de trecut încă obstacole serioase până să-și adjudece definitiv titlul seriei.

Asupra rezultatului matchului orice pronostic este hazardat. In caz când partida făcută de Victoria la Cernăuți nu este un simplu accident — ceeace vom verifica mâine — gazdele beneficiind și de avantagiile terenului au prima șansă. Altfel Gloria C.F.R. își poate duce acasă două noi puncte. Partida va fi condusă de d. T. Protopopescu (Cernăuți).

DRAGOȘ VODA, FAVORIT

Deși joacă în deplasare — la Tighina — cu Traian, Dragoș Vodă este favoritul nostru, cu toate că Dumineca trecută abia a reușit un modest 1:1 pe teren propriu cu Victoria C.F.R. Ne gândim însă că și adversarul — Traian — este actualmente într'o acută criză de formă.

De două săptămâni Traian merge din ce în ce mai slab așa încât prea ar fi de tot să învingă mâine pe Dragoș Vodă. Mai ales dacă aceștia vor renunța la formațiile fanteziste exhibate în ultima vreme și vor reveni la echipa veche cu care au recoltat atâtea succese.

Va conduce d. Ghebercoff (Galați).

POATE CAȘTIGA H. L. A.?

La Cernăuți, Jahn primește vizita H. L. A.-ului din Rădăuți. Oaspeții au arătat în ultimul timp o formă continuu ascendentă care a culminat prin victoria categorică obținută Dumineca trecută asupra lui Traian. O victorie a lor în partida de mâine nu ar putea deci surprinde prea mult, mai ales că Jahn cu toate noile achiziții ce-a făcut nu și-a putut încă alcătui o echipă care să meargă bine.

Dat fiind însă că partida se dispută la Cernăuți, în mod practic, prima șansă aparține tot gazdelor, raționamentul făcut de noi mai sus nefiind decât o comparație teoretică prin care am vrut să explicăm o eventuală victorie a H. L. A.-ului.

Partida va fi condusă de d. Fianu (Botoșani).

SERIA VESTICA

GRUPA DE SUD

OLTENII INTRE EI...

La Craiova se va disputa alt derby: Craiovan va juca cu Rovine Grivița. Un match care va răscoli pasiunile sportivilor craioveni și care cu siguranță că va aduce la arenă un număr impresionant de spectatori. Sigur însă că aceștia nu vor regreta, jocul furnizat de adversari — ambii de valoare — răsplătindu-i mai mult decât suficient.

Dacă ne întrebăm și noi — cum desigur mulți dintre sportivii craioveni o fac dela începutul săptămânii — cine va învinge, mărturisim că nu putem răspunde precis. Echipele sunt egale ca posibilități. Plusul de technică al Craiovanului este egalat de elanul Rovinei Griviței, cu un ușor avantaj de partea ultimei la capitolul eficacitate. Trebue să ținem seama că Craiovan trece actualmente și printr'o criză de jucători și are moralul scăzut în urma înfrângerei suferită din partea Minerului. Astfel că din cele expuse până aci rezultă că Rovine Grivița are mai multe șanse să-și apropie cele două puncte puse în joc. Cum însă în aceste matvictoria culorilor ce apără. Și chiar ambiția jucătorilor este foarte mare nu mai contează forma și rezultatele obținute anterior, fiecare dorind să facă tot posibilul pentru a asigura în acest caz nici un pronostic nu se mai poate da, urmând ca rezultatul matchului să fie decis de unele momente favorabile din cursul jocului. D-lui Jean Petrescu (București) îi revine misiunea de a veghea ca partida să decurgă în nota regulamentară.

JIUL IN PERICOL

Leaderul grupei, Jiul, se deplasează la Simeria unde va lupta cu C.F.R. Cu toate că gazdele au părăsit terenul învinse de Șoimii Dumineca trecută, Jiul nu are de loc un joc ușor. Să nu uităm că C.F.R. a dispus de Vulturii cu 3:0 cu mai multă ușurință decât a făcut-o Jiul și mai ales că acesta pe lângă fluctuațiile de formă dela o săptămână la alta, nici nu prea strălucește pe teren străin. Pe aceste considerente ne bazăm când instalăm favorit pe C. F. R. care este o echipă serioasă unde se lucrează temeinic pentru sport și care nu credem să piardă prilejul să realizeze o victorie de mare răsunet în dauna leaderului grupei. Conduce d. dr. Ciurel (Cluj).

NICI C.A.M.T. NU ARE UN MATCH UȘOR

Căci joacă la Lupeni cu Minerul și acesta pe teren propriu este foarte greu de învins. Nu vrem să spunem prin aceasta că timișorenii — incontestabil cea mai bună echipă din divizia B — n'au nic o șansă. Dar să nu uităm că Minerul a obținut la Craiova o victorie asupra Craiovanului care oricât de norocoasă ar fi spune totuși destule și îi arată adversari de temut pentru oricine, mai ales pe terenul lor.

In pronosticul ce-l dăm noi ținem seama numai de valoarea intrinsecă a celor doi adversari și instalăm favorit pe C.A.M.T. Dar pe teren lucrurile se pot schimba foarte ușor.

Matchul va fi arbitrat de d. G. Höhn (Arad).

MATCH MARE LA ORADEA

C.A.O. va primi vizita Vulturilor din Lugoj. Matchul va fi o luptă frumoasă, ambele echipe fiind de o clasă ce garantează spectaculozitatea întâlnirii. Orădenii, dat fiind că partida are loc pe terenul lor, au prima șansă să-și adjudece victoria. Vor câștiga, însă nu fără ca Vulturii să-i silească să se întrebuințeze la maximum și rezultatul va fi foarte strâns.

Va conduce d. dr. Constantinescu (Cluj).

INTRE CEI MAI SLABI

La Alba Iulia se va disputa matchul dintre Unirea M. V. și Șoimii din Sibiu, cele mai slabe echipe ale grupei. Până acum Șoimii au reușit să câștige un match iar Unirea M. V. nici unul. Mâine are ocazia și ultimii să câștige primele două puncte căci deși superiori, Șoimii nu credem să poată câștiga în deplasare.

Partida va fi condusă de d. V. Nilca (Tg. Mureș).

GRUPA DE NORD

DERBYUL MUREȘUL—MONOPOL

La Tg. Mureș va avea loc ultimul și poate cel mai îndârjit derbyu al zilei: partida Mureșul—Monopol. Un match tare care va pasiona la maximum D. Romeo Ghițescu va avea în grije desfășurarea normală a matchului.

CRIȘANA JOACA LA CAREI

Victoria va primi pe teren propriu replica Crișanei din Oradea. Gazdele, echipă modestă, vor căuta să facă tot posibilul pentru a obține o victorie asupra orădenilor. Credem însă că foștii divizionari A cu toată ineficacitatea liniei lor de atac, vor reuși să-și adjudece victoria, dat fiind superioritatea lor netă în ceeace privește technica, față de adversarii lor. Va conduce d. dr. Boldur (Cluj).

INDUSTRIA SARMEI ISI VA CONSOLIDA POZIȚIA

La Câmpia Turzei Industria Sârmei va juca cu Olimpia din Satu-Mare. Gazdele au în acest match prima șansă. Olimpia care este încă în refacere nu poate emite pretenții în fața adversarului său care deși echipă nouă promovată în divizia B s'a impus ca una din cele mai bune ale grupei.

Matchul va fi arbitrat de d. Dordea (Sibiu).

TRICOLOR JOACA LA SIBIU

S. G. S. va primi replica Tricolorului din Baia Mare. Oaspeții, echipă modestă au scăzut mult ca valoare anul acesta prin numeroasele vânzări de jucători ce-au făcut. S. G. S. în schimb cu o echipă mult superioară celei de anul trecut a reușit să se impună până acum în cursul campionatului. In partida de mâine prima șansă le aparține lor de la distanță, oaspeții fiind mulțumiți să se poată apăra cât mai bine. Arbitru d. Melchior (Brașov).

UNIVERSITATEA—STARUINȚA LA ORADEA

Foștii divizionari A din Cluj vor juca la Oradea cu Stăruința. Departe de posibilitățile și forma din trecut când erau un hop greu de trecut pentru cele mai mari cluburi din țară, universitarii vor fi probabil siliți să încline din nou steagul în fața adversarilor lor. Stăruința deși și ea departe de forma din trecut, dat fiind că joacă pe teren propriu, are prima șansă în acest match. Va conduce d. Daran (Arad).

Comisiunea districtuală de arbitri

COMUNICAT

Se aduce la cunoștința d-lor arbitri că în conformitate cu dispozițiunile comisiunei districtuale de football, cu începere de Duminică 22 Octombrie a. c., la jocurile între echipele de juniori nu pot lua parte decât jucătorii născuți după data de 1 Ianuarie 1920 și urmează deci ca domnii arbitri să nu primească conducerea jocurilor de juniori în cazul când în echipă se introduc jucători cu o vârstă mai mare decât acea admisă mai sus.

Deasemenea cu începere de Duminică 22 Octombrie a. c., d-nii arbitri sunt rugați a menționa pe foile de arbitri ale echipelor de juniori, vârsta exactă pentru fiecare jucător în parte și anume în dreptul numărului de licență.

Totodată se anunță pe această cale, că în viitor toate foile de arbitri vor fi ridicate de delegații proprietarilor de teren și predate colegilor, iar după joc arbitrii sunt obligați a lăsa foile completate la teren iar în cazul când vor reține foaia pentru o complectare mai amplă sau pentru alt motiv, vor elibera proprietarilor de teren adeverință de primirea foii de arbitru urmând a preda raportul complectat cel mai târziu a doua zi după joc la ora 17, la districtul de football.

Președinte, M. Petrescu
Secretar, Emil Kroner

MODIFICARI DE DELEGARI

La jocul L. P. N. — Orfeus, teren Unirea, ora 15.30 se deleagă d. Dorely Pencovici în locul d-lui Căpitanu Jon.

La tușe la jocul Venus—Victoria, d. Gantu Maxim, în locul d-lui Vasilescu Bartolomeu, indisponibil.

La tușă la jocul Unirea Tricolor—Turda, d. Popescu Constantin în locul d-lui Birău Traian, indisponibil.

Gazdele sunt favorite

în a șaptea etapă a diviziei naționale A

In mai toate etapele consumate, avantajul terenului a fost iluzoriu. Echipele care s'au deplasat nu s'au lăsat impresionate de circumstanțele prin definiție neprielnice lor și au luptat curajos obținând cele mai bune rezultate la care puteau spera. Dacă totuș s'au întâmplat unele neregularități, acestea n'au avut nici o legătură cu avantajul sau dezavantajul terenului, ele putându-se produce chiar împotriva intereselor echipelor gazdă (ceeace din întâmplare nu s'a produs). Ne referim la unele proteste în legătură cu felul în care au fost conduse jocurile.

De data aceasta gazdele au primele șanse fără ca la stabilirea pronosticurilor să mai calculăm avantajul terenului.

In aceeaș măsură în care matchurile etapei trecute erau echilibrate, partidele de Duminica viitoare se vor petrece între adversari de forțe puțin deosebite.

Si cum, din întâmplare, echipele mai puternice sunt și gazde, după toate calculele probabilităților vor fi și învingătoare. O singură excepție, la Baia Mare.

LA BUCUREȘTI

Capitala s'a bucurat anul acesta de programe excepțional de bune. In afară de Duminecа trecută, au fost la București numai programe cuplate, în care ambele matchuri puteau emite egale pretentiuni de vedetă.

Duminecă se vor disputa din nou două matchuri de calitate: Juventus va da o luptă aprigă cu Gloria, iar Venus va face cu Victoria un match de mare spectacol, așa cum au fost până acum toate întâlnirile dintre aceste două grupări.

Dacă ne-am lua după locul pe care îl ocupă Gloria în clasament, am putea crede că Juventus are de jucat un match ușor. Insă nu trebue să uităm că echipa din Arad, după un început slab, a reușit să se sudeze, concretizându-și forma bună în rezultatul excelent obținut acum o săptămână la Reșița. Cum și Juventus a marcat în ultima vreme un declin de formă, matchul își capătă un oarecare echilibru, fără însă ca bucureștenii să-și pericliteze șansele.

BURGER

Victoria va fi un adversar serios pentru un Venus care nu se știe dacă va putea să-și formeze echipa cea mai bună, dat fiind că are câțiva răniți din etapa precedentă.

In orice caz, întâlnirea dintre aceste două echipe va fi de cea mai bună calitate, fiind în același timp și unul dintre cele mai tari matchuri ale sezonului, la București.

LA TIMIȘOARA: RIPENSIA-SPORTUL STUDENȚESC

In etapa trecută Ripensia a făcut match nul cu Chinezul, iar Sportul Studențesc a fost învins categoric de Victoria la Cluj. Din aceste rezultate nu putem trage nici o concluzie, deoarece Ripensia a jucat în atmosfera specifică derby-uui timișorean, unde calculele tehnice nu pot fi luate în considerație, iar Sportul Studențesc a fost victima propriei sale încrederi.

Pentru matchul acesta ambele tabere s'au pregătit intens. Ripensia știe cât de periculoși sunt universitarii din București, iar Sportul Studențesc ține mult să se reabiliteze printr'o victorie de răsunet.

Ripensia va alinia echipa obișnuită în care însă Schutz va înlocui pe Pavlovici care se află cu piciorul băgat în ghips, iar Sportul Studențesc, se pare, se va folosi de serviciile unui nou tânăr centru înaintaș pe care l-a legitimat în ultimele ore.

Indiscutabil, primele șanse sunt ale Ripensiei, care, deși și-a întinerit mult echipa, a păstrat în posturile principale juctători rutinați, în stare să facă față oricărei situații

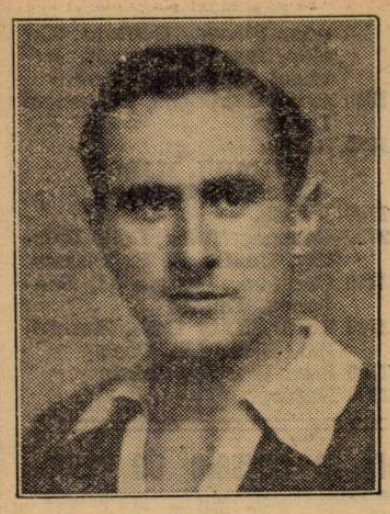

VINTILĂ

grele. Totuș Sportul Studențesc ne poate servi surprize.

LA PLOEȘTI: TRICOLOR C. F. P. V.-U. D. R.

Orașul petrolului va găzdui pe fiii orașului de fier. Deci o întâlnire mai mult sau mai puțin industrială.

U. D. R. poate fi socotită echipa rezultatelor mediocre — dar folositoare în clasament — pe câtă vreme Tricolor C. F. P. V. (am scris, oare, bine literele?) este echipa marilor salturi și a surprizelor autentice.

U. D. R. a arătat o formă constantă la un standard modest.

Tr. C. F. P. V. a dovedit de câteva ori posibilități de football real și bun, ameliorându-și ascendent și regulat condițiunile de joc. Dacă mai ținem seama că ultima înfrângere se datorește unui penalty contestabil acordat de un arbitru recuzat pe veșnicie, în timp ce U. D. R. a obținut un draw norocos în compania Gloriei, nu vedem decе ploeștenii nar putea emite pretenții de victorie.

Formații probabile:

TRICOLOR C. F. P. V.: Scramek; Hetzer, Dunăreanu; Mosko, Dobra, Lupaș; Dick, Bocsa, Galiș, Covacs, Kocsis.

U. D. R.: Bugariu; Fodor, Alasiu; Popa, Csipay, Lakatos; Micu, Păcurar, Opeltz, Neagrău, Krubl.

LA BAIA MARE: F. C. CARPAȚI—F. C. RAPID

Intâlnirea dintre F. C. Carpați și Rapid ar fi oricând disproporționată dacă bucureștenii n'ar avea curioase oscilații de formă.

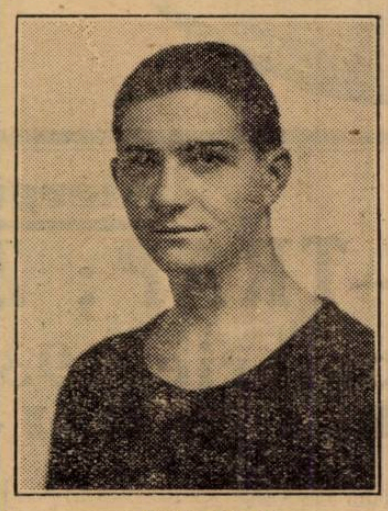

DUNĂREANU

S'a putut constata până acum că oridecâteori Rapid a jucat în tovărășia unor echipe slabe, s'a lăsat atras de jocul adversarilor făcând matchuri mediocre pe care, adesea, le-a și pierdut. Și a fost la înălțime când a luptat împotriva unor adversari de valoare.

Intre Rapid și Carpați este totuș o diferență bine marcată, mai ales că bucureștenii au confirmat în ultima vreme constanța unei forme bune.

Dacă la Baia Mare nu va arbitra d. Ritter, bucureștenii pot fi siguri de victorie.

RAPID: Negru; Wetzer, Lengheriu; Vintilă, Rășinaru, Rafinsky; Bogdan, Auer, Baratky, Moldovan, Horotan.

F. C. CARPAȚI: Hevessy; Holzman, Ardos; Szereny II, Ghidaly, Kurt; Oprea, Telecty, Szereny III, Szereny IV, Szöcke.

LA ARAD: AMEFA — CHINEZUL

Aradul va vedea un match frumos, între două echipe tehnice.

Amefa are în palmares o victorie de prestigiu asupra Juventusului, iar Chinezul a ținut în șah o Ripensie care ține cu orice preț la supremația footbaului timișorean.

Totuș Amefa, în forma actuală, ne inspiră mai multă încredere, așa că o credem în stare să profite de avantajul terenului.

Formații:

AMEFA: Gerold; Slivac, Covaci; Szurgyi, Szabo, Szanislo II; Bermoser, Leb, Reinholz, Pernecky, Batrin.

CHINEZUL: Ilieș; Röck, Molnar; Wetzer III, Hoffman, Schafb; Cucula, Lösöncs II, Klimek, Bajusz, Malita.

V. P.

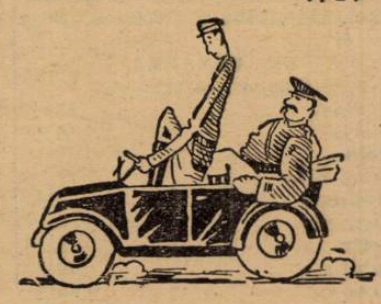

A. S. Constanța

s'a arătat înțelegătoare

Chestiunea antidatării matchului de Cupa României dintre Unirea Tricolor și A. S. Constanța a fost definitiv aranjată.

Matchul se va disputa la 26 Octombrie.

CONDIȚII AVANTAJOASE

In această privință gruparea constănțeană s'a arătat extrem de binevoitoare.

Intr'o convorbire telefonică d. avocat Radu Roșculeț a informat pe conducătorii oboreni că A. S. Constanța înțelege să joace la 26, dacă Unirea Tricolor renunță la jumătate din cota parte la încasări.

Și cum Unirea Tricolor a acceptat condiția, este definitiv stabilit că matchul se va juca la 26 Octombrie.

Cum se joacă football cu capul

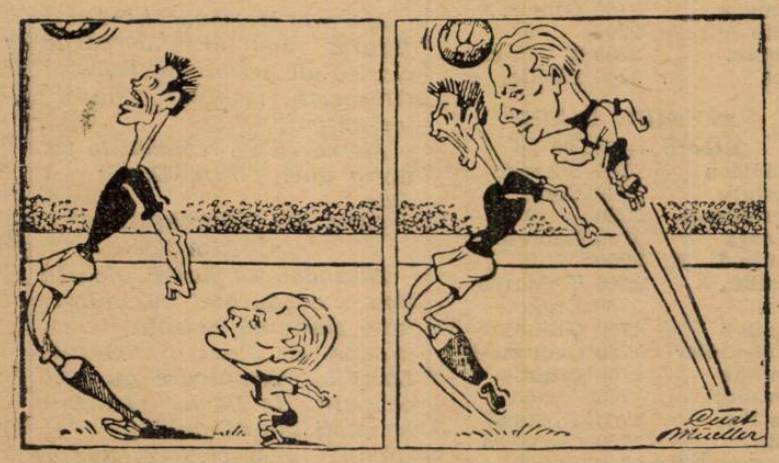

Doi halfi centri, două sisteme, sau, cum vede caricaturistul revistei Kiker, duelurile dintre cei doi halfi centri, Cuzmanoff (Bulg.) și Tibulsky (Germ.)

Football

● **Pe ziua de eri, numărul secțiilor clubului Venus a crescut la 8: a luat ființă și secția de șah, care-și va avea un buget al ei.**

Găsim interesant, cu acest prilej, să arătăm care sunt secțiile Venusului: football, rugby, atletism, natație, hockey, volley, basket și șah.

● **Remus a fost legitimat pentru Sp. Studențesc sub numărul 46.471.**

● **Universitatea a făcut apel contra legitimării jucătorului Drăgulescu pentru Juventus.**

● *MATCHUL Iugoslavia-Ungaria proectat pentru toamna aceasta, nu se mai joacă.*

● **La întoarcere din Scoția, echipa Ungariei va juca la 14 Decembrie la Hamburg, cu selecționata orașului.**

● *HAHNEMANN (Admira), este în fruntea goal-getterilor austriaci cu 7 goaluri marcate.*

● *JUCATORII unguri Biro, Lazar, Sarosi și Szengellér, nu vor face parte din echipa Europei, neputând obține concediul necesar.*

● **Unul din vechii și talentații jucători craioveni, d. av. V. Georgescu-Segarcea—care e azi alături de Maciste Petrescu, asul galeriei roviniste — va sosi zilele acestea în Capitală.**

● *Pentru Duminecă 23 crt. era programat matchul de campionat între juniorii echipelor Venus și Mociorniță.*

De comun acord matchul a fost amânat.

D. arbitru Farcaș Carol este rugat să nu se mai prezinte la acest joc.

● Orfeus convoacă Duminică 23 Octombrie ora 2½ pe terenul Unirea pe următorii jucători: Lache, Halkusi, Gunopol, Economu I și II, Apăteanu, Millio, Beicu Athanasiu, Gioronidi, Găină, Popescu, Nicolacoglu și Părăscu.

Campionatul Angliei

Cu tot matchul Țara Galilor-Anglia dela Cardiff, campionatul englez continuă azi nestingherit.

Iată partidele de azi:

LIGA I

Arsenal—Preston North End.
Aston Villa—Leicester City.
Blackpool—Stoke City.
Brentford—Chelsea.
Derby County—Manchester Utd.
Everton—Leeds United.
Grimsby Town—Birmingham.
Huddersfield Town-Bolton Wan.
Portsmouth—Charlton Athletic.
Sunderland—Middlesbrough.
Wolverhampton W.—Liverppol.

LIGA II

Blackburn Rovers-Tottenham H.
Bradford—Plymouth Argyle.
Bury—Nottingham Forest.
Chesterfield—Norwich City.
Fulham—Southampton.
Manchester City—Sheffield Utd.
Millwall—Burnley.
Sheffield Wed—Coventry City.
Swansea Town—Luton Town.
Tranmere Rovers—West Bromwich A.
West Ham United—Newcastle Utd.

LIGA SCOȚIANA

Albion Rovers—Queen's Par
Ayr United—Hibernian.
Clyde—Queen of South.
Hearts—Aberdeen.
Kilmarnock—Rangers.
Motherwell—Arbroath.
Partick Thistle—Celtic.
Raith Rovers—Hamilton Acas.
St. Johnstone—Falkirk.
Third Lanark—St. Mirren.

Azi la Băneasa—Trap

O mare sărbătoare a trapului românesc

15 ani de existență prosperă. Program de reală atracție Vedetele generațiilor tinere se întâlnesc în Criterium. Interes potențat

Programul reuniunei de azi este la înălțimea evenimentului. Un program alcătuit în consecință. Dela prima vedere se remarcă calitatea lui. Proba capitală este Criteriul cailor de trap, alergare rezervată trăpașilor de trei, patru și cinci ani. Găsim printre concurenți, o serie din elementele de frunte ale generațiilor respective. Adică Little Orphan, Kitty Clair, Petruș, cel mai bun cal de trei ani, Ghid și Iubita. Un veritabil congres de vedete. Caii americani au o situație dificilă. Sunt penalizați cu 20 de metri față de cei indigeni, printre cari se află alergători cu remarcabile state de serviciu. S'ar putea totuș să câștige. Au de partea lor avantajul clasei. Totuși vom reține atracția probei. Fiindcă nu voiu uita că puține curse sunt atât de reușite ca acest criteriu.

Celelalte alergări deasemeni merită numai calificative elogioase. Este suficient să precizăm că ele beneficiază de participarea unor elemente de reală valoare, de loturi numeroase și că sunt foarte deschise.

Astfel în reprizele handicapului Ovidiu, misiunea pariorilor este foarte dificilă, aceste curse fiind veritabile șarade.

In premiul Virgiliu, găsim concurenți consacrați cum sunt Sam Worthy, Kanada, Oszlany, Gretelbub și Vivat.

Și premiul Plaut se prezintă impecabil.

Pe scurt deci, un program reușit.

In prodigioasa lui activitate, trapul românesc marchează azi o importantă etapă. Se împlinesc 15 ani de când el are la noi o activitate continuă.

In această perioadă de timp, ș'au realizat lucruri mari. Pasiunea câtorva entuziaști, dublată cu o mare putere de muncă și organizare, a așezat în 1923 trapul în România pe baze solide. Grație sacrificiilor făcute de aceiaș entuziaști, trapul a ajuns în stadiul actual, care nu este departe de standardul internațional.

Este desigur o sărbătoare importantă pentru trapul românesc și în acelaș timp o piatră de hotar.

Liberat de conducerea S. N. I. C.-ului, care și-a sistat activitatea, a trecut sub tutela societății hipice române.

Incontestabil că schimbarea va avea efecte din cele mai salutare. Cunoaștem bunele intențiuni ale acestei for a cărui rodnică activitate este notorie. Printre conducători găsim pe d. general G. Marinescu și general Ilasievici, pe sportivul și priceputul om de cal, d. I. Matak, grație căruia trapul a luat ființă în România, d. Bogdănescu, d. Cămărășescu, d. G. Ciolac, personagii de seamă ale sportului românesc. Iar printre proprietari și susținători, pe admirabila sportivă, contesa Benkendorff, Frank, B. Grăjdănescu, colonel Georgescu, Iordănescu, etc., toți bine intenționați pentru viitorul și prosperitatea trăpașilor.

Cu o asemenea conducere și colaboratori, viitorul trapului românesc trebue privit cu cel mai nerețînut optimist în ciuda acelora cari tăgăduesc realitatea pentru satisfacerea ambițiilor și resentimentelor personale.

Apa însă trece, pietrele rămân!

Alergările de trap

BANEASA-TRAP; Ziua VIII-a,

Joi 27 Octombrie 1938

—INSCRIERI—

PREMIUL HADES
Handicap — 11.500 lei

2100 Lin
2120 Florica III, Voevod, Peter Volo
2140 Flăcău, Dacia
2160 Crăiasa, Elișor
2180 Vrăjitor, Diadia Lui
2200 Harr Boy, Măgura
2220 Dor de Ducă, Elena, Sorana, Tais
2240 Ostaș, Strengar, Zenit
2260 Dudu Gordon, Primăvara, Cavaler

PREMIUL CERES
Handicap — 13.000 lei

1640 Strengar, Farsa
1660 Zvon., Spic
1680 Mura II
1700 Tava, Pinkerton, Handicap Izma, Natașa, Sultan II, Mura
1720 Puica, General Worthy, Elixir, Ghimp, Zalud, Durdulia, Adda Worthy, Mohor, Cangiriu
1740 Fruntaș, Jeles II, Champion junior, Glonț, Eftin, Lăcrămioara, Olenca, Pikaver, Leu, Brad, Livada
1760 King Worthy, Duda, Peter Worthy, Aventurier, Igor
1780 Sonia Worthy, Sorvanet, Tutun
1820 Uța

PREMIUL OLIMP
Handicap — 15.000 lei

1700 Friederike, Isabela
1720 Kismet, Peceora, Talaz, Harry Piel, Szelvesz, Dolly Worthy, Benito H. P., Voevodul Țiganilor, Pleava, Ciclop
1740 Lord Petaurist, Venezia, Luntraș, Ierosca II, Ghid
1760 Wodka, Bonzo, Vivat, Fama, Ideal, Amsel, Edith, Rosalinde, Primrose, Guardian Girl, Hercegnö, Naverno, Petruș
1780 Jeannine Worthy, Viitor, Naplopo, Lucifer II, Theodora, Oszlany, Anny Worthy, Kanada, Sam Worthy, Belșug
1800 Antrag, Gretelbub, Margaret T.
1820 Voraus, Bajadere

PREMIUL MERCUR
Condiție — 11.500 lei

1700 Comoara, Daisy Worthy, Fiorica III, Kirasa, Voevod, Peter Volo, Elișor
1720 Crai, Lin, Dacia
1780 Vrăjitor, Crăiasa
1800 Măgura, Diadia Lui
1840 Harry Boy, Primăvara
1860 Elena, Hollo
1900 Ostaș, Furor
1920 Cavaler
1940 Tais
1980 Peter Gordon, Florita. Va-ța
2100 Adda Worthy

PREMIUL PLUTO
Condiție — 13.000 lei

1080 Miristea, Olga, Romănaș, Turla, Uranus, Dolly B., Cimbric
1100 Puișa, Tara, Bandit II
1120 Eol, Cilly Hannover, Santuța, Elly
1140 Director
1160 Brenn, Ialpug, Cina
1260 Floare
1280 Tătăran, Szeged

PREMIUL ZEUS
Condiție — 21.000 lei

1700 Vântișor, Leu, Ezer jo, Josedale Margot, Ghid
1720 Viziru, Coconaș, Isabela, Talaz, Giuditta, Fama, Luntraș, Rugina, Petruș, Belșug
1740 Antrag, Jeannine Worthy, Vivat, Amsel, Edith, Lucifer II, Rosalinde, Theodora, Oszlany, Centaur, Anny Worthy, Blondella, Sam Worthy, Kitty Clair, Torent
1760 Katy Caid, Pai, Havana, Bajadere, Kanada, Valentio, Jade, Amilkar, Margaret T., Naverno, Gruia
1780 Voraus, Gretelbub, Opanka
1800 Haron
1820 Roland D.

PREMIUL EROS
Record — 11.500 lei

1700 Ivan, Puica, Strengar, Mohor
1720 Tava, General Worthy, Kalifa, Ghimp, Zalud, Handicap, Durdulia, Natașa, Makrele, Gelsiha
1740 Jeles II, Legionar, Pinkerton, Eftin, Lăcrămioara, Spic, Kamaa, Izma, King Worthy, Pikaver, Sultan II, Peter Worthy, Sultana
1760 Fruntaș, Uța, Isabela, Livada, Dolly Worthy, Bruma II, Tutun, Igor, Iubita
1780 Viziru, Coconaș, Cupidon, Harry Piel, Giuditta, Ideal, Benito H. P., Voevodul Țiganilor, Sonia Worthy, Ninon, Pleava, Centaur, Ciclop, Josedale Margot, Sorvanet, Ben Hur, Pandur
1800 Ghid, Hercegnö, Brebenea, Ducesa
1820 Belșug

PREMIUL MARS
Record — 14.500 lei

2700 Isabela
2720 Coconaș, Talaz, Dolly Worthy, Benito H. P., Pleava
2740 Cupidon, Ierosca II, Brebenea, Ducesa
2760 Bdith, Katy Caid, Kundri, Pai, Blondella, Pock
2780 Sam Worthy, Trixie
2800 Naplopo

Inscrieri în cursele de galop

BANEASA; Ziua XIV-a,

Miercuri 26 Octombrie

PR. BANEASA
1000 m. — 20.000 lei

Melitta	30.000	48
Tatja	30.000	50½
Opinca	40.000	47½
Etiquette	40.000	50
Fioretta	30.000	48
Jaf	20.000	45
Lăncier	50.000	51
Păunița	60.000	51½
Bécasse	40.000	50
Conița II	70.000	56
Hazard	40.000	51½
Magicienne	50.000	49½
Tricolor	60.000	55½
Bucureșcioara	40.000	47½

PR. JIU. W. Hcp.
1500 m. — 25.000 lei

Stefania, Peldaș, Jessica, Marmara, Elvira, Titirez, Rustel, Natasa, Goblin, Saturnus, Răzlet, Spătar, Caiafa, Carmen, Brânceni, Getta, Korvin, Tuluța, Drapel, Mayar, Sfârleaza, Hop si eu, Naum, Silver Print, Minunat, Biribi, Loti, Cărăbus, Elada, Răscoala, Băbuca, Nolcică, Belea II.

PR. PASAREA
1300 m. — 35.000

Marius		63½
Gloria		45½
Molda		48½
Mont Blanc		[illegible]
Cremene		[illegible]
Carmen		[illegible]
Getta		60
Tuluța		60
Silfida		45½
Traviata		45½
Almaș		47
Solitar		47
Geana		45½
Străjer		47
Conița II		48½
Leoaica		45½
Baby		58½
Sukoro		64
Micșunea		50
Balyhoo		50

PR. GRASSY
2000 m. — 35.000 lei

Afurisit	70.000	55
Don Basil		52
Rubin	40.000	59½
Codru		63
Magnat	70.000	51½
Flor fina		54
Glorietta		54½
Necaz		52
Frunză		52½

PR. GORGOS. Hcp.
1500 m. — 25.000

Bravo mă, Melitta, Petit Noir, Gloria, Molda, Opinca, Boeru, Etiquette, Mont Blanc, Fioretta, Halmei, Realist, Cremene, Aida, Lăncier, Olaf, Silfida, Traviata, Anuța, Losac, Conița II, Leoaica, Hazard, Magicienne, Lutica, Șoim, Golanca, Micșunea, Balyhoo, Harar.

PR. NEAJLOV. Hcp.
2200 m. — 30.000 lei

Afurisit, Goblin, Spătar, Magnat, Nacelle d'Or, Hop și eu, Menelik, Glorietta, Hazliu, Nolcică, Kasandra, Frunză, Pvișor.

Programul alergărilor de azi

PREMIUL HORAȚIU
Condiție — 13.000 lei

Fășneață	1180	0
Lilia	1180	Slobozenco
Mimoza II	1180	0
Miristea	1180	Szabo
Turla	1180	Crainic
Dolly B.	1180	Gaidaev
Pușa	1180	Borisiac
Cimbric	1200	Crotenco
Românaș	1200	Corol
Uranus	1200	Gramm
Musculita	1220	Ghinea
Taina	1220	Popa
Tara	1220	Dragotescu
Bandit II	1240	Pavlic

PREMIUL SOFOCLE
Condiție — 13.000 lei

Florica III	2100	0
Ghimp	2120	Slobozenco
Hollo	2120	0
Adda Worthy	2120	0
Puica	2140	0
Harry Piel	2140	Dobrescu
Brad	2140	0
Luntraș	2160	Tassopol
Ezer jo	2160	Pavlic
Livada	2160	D-ra Crist.
Igor	2160	Gramm
Coconaș	2160	Ghinea
Edith	2200	0
Venezia	2200	T. Marcu
Pock	2260	Fischer

PREMIUL FLAUT
Record — 11.500 lei

Handicap	1700	Borisiac
Durdulia	1700	Corol
Lăcrimioara	1720	0
Peceora	1760	Dobrescu
Benito H. P.	1760	0
Giuditta	1760	T. Marcu
Ideal	1760	Dragotescu
Cupidon	1760	Ghinea
V. Țiganilor	1760	Grünwald
Centaur	1760	Crainic
Sorvaneț	1760	0
Ben Hur	1760	Tassopol
Edith	1780	Crotenco
Josedale Marg	1780	0
Nation	1780	0
Catinca	1780	0
Guardian Girl	1780	0
Hercegnö	1780	Fischer
Brebenea	1780	Gaidaev
Kitty Clair	1800	0
Blondella	1800	0
Pock	1800	0

CRITERIUL CAILOR DE TRAP
Condiție — 50.000 lei

Ghid	1700	V. A-sky
Iubita	1700	Slobozenco
Petruș	1700	Borisiac
L. Orphan	1720	I. Matak
Aventurier	1740	0
Belșug	1740	0
Havana	1760	0
Kitty Clair	1760	Cerkasov
Pandur	1760	0
J. Hanover	1760	0

PREMIUL SENECA
Record — 13.000 lei

Busuioc	2100	Ghinea
Zalud	2100	Dobrescu
Legionar	2120	Slobozenco
Eftin	2120	Crainic
Lăcrămioara	2120	Crotenco
Olenca	2120	Gaidaev
Peter Worthy	2120	D-ra Crist.
Kamaa	2140	Grünwald
Duda	2140	Szabo
Isabela	2160	0
Bruma II	2160	K-țki
Benito H.P.	2180	0
Dolly Worthy	2180	0
Talaz	2180	Dumitrescu
Pleava	2180	0
Sonia Worthy	2180	0
Ninon	2180	Cerkasov
Cupidon	2200	0
Brebenea	2200	0
Ducesa	2200	Tassopol

CRITERIUL CAILOR DE TRAP
Repriza doua

Ghid	1700	V. A-sky
Iubita	1700	Slobozenco
Petruș	1700	Borisiac
L. Orphan	1720	I. Matak
Aventurier	1740	0
Belșug	1740	0
Havana	1760	0
Kitty Clair	1760	Cerkasov
Pandur	1760	0
J. Hanover	1760	0

PREMIUL VERGILIU
Handicap — 21.000 lei

L. Petaurist	1700	Grünwald
Bonzo	1720	0
Vivat	1720	Crainic
Amsel	1720	Pavlic
Edith	1720	0
Rosalinde	1720	Ghinea
Blondella	1720	0
Primrose	1720	T. Marcu
Naplopo	1740	0
Katy Caid	1740	0
Oszlany	1740	Gaidaev
Theodora	1740	Fischer
Kanada	1740	Corol
Sam Worthy	1740	Corol
Gretelbub	1760	Dobrescu
Bajadere	1780	0
Roland D	1820	0

PREMIUL OVIDIU
Handicap — 13.000 lei
Repriza I-a

Spic	1700	Gramm
Pinkerton	1720	Gavrilescu
Ciclon	1740	Dobrescu
Fruntaș	1760	Borisiac
Jeles II	1760	Dragotescu
Eggy	1760	Pavlic
Leu	1760	0
Dorka	1760	0
Peter Worthy	1780	0
Kismet	1800	Tassopol
Benito H.P.	1800	Vârlan
Dolly Worthy	1800	Corol
Kamaa	1800	0

PREMIUL OVIDIU
Handicap — 13.000 lei
Repriza II-a

Livada	1760	D-ra Crist.
Isabela	1760	Crotenco
Sorvanet	1780	Borisiac
Sonora	1780	Zabelin
Oswalda	1800	Pavlic
Pleava	1800	Dobrescu
Ciclop	1800	Slobozenco
W. Josedale	1800	Cerkasov
Catinca	1820	Ghinea
Rugina	1820	Fischer

Marile probe ale mânjilor germani de trap

Dead head în Groscurth Rennen

— Surpriza lui Jule —

Marți la Mariendorf s'a desfășurat una din alergările clasice ale sezonului, Premiul Groscurth, rezervat mânjilor de trap.

Alergarea s'a rezumat la un aprig duel între Dachs și Jule.

CUM S'A DESFAȘURAT CURSA

Dorinda a plecat foarte bine, conducând cu autoritate plutonul, urmată de aproape de Jule și Garbe. Locurile următoare au fost ocupate de Dachs, La Boheme și Marathonlăufer.

Până în ocol s'a produs o singură schimbare. Dachs a reușit să ocupe locul al treilea.

Chiar aci s'a putut observa că alergarea va fi disputată numai de acești trei cai (Dorinda, Jule și Dachs). La jumătatea parcursului însă Dorinda a fost întrecută, astfel că în luptă pentru primul loc nu au rămas decât Dachs și Jule. Cei doi mânji după un duel aprig, parte spectaculos au terminat dead-heat.

SURPRIZA LUI JULE

Jule a cazut o mare surpriză. Performanța lui este deadreptul uluitoare.

Puțini îl credeau atât de bun.

In schimb a dezluționat Kampfgesell, care nu a contat.

Referitor la cronometraj, vom adăuga că cei doi câștigători au stabilit un timp bun. 127,1.

REZULTATUL

1. Dachs, 1800 Ch. Mills.
2. Jule, 1800 W. Deutschmann.
3. Dorinda, 1800 O. Rieffenbacher.
4. La Boheme, 1800 G. Jaub jr.
5. Marathonläufer, 1800 F. Perk.
6. Dobraja, 1800 J. Frömming.
7. Kampfgesell, 1800 Beek.
8. Garbe, 1800 W. Weidner jr.
9. Orankefee, 1800 F. Knöpnadel

Mâine la Băneasa

Premiile VIVIAN și CANTACUZINO

Alergări de real interes și mare semnificație. Prima ciocnire dintre vârstnici și mânji

Mâine la Băneasa se vor disputa două probe de real interes. Este vorba de premiile Cantacuzino și Vivian, alergări cu tradiție.

Premiul Vivian, o semnificativă întrecere

Sub toate raporturile, premiul Vivian constitue o probă desăvârșită. Ea este foarte semnificativă, având menirea să furnizeze criterii de comparație între caii bătrâni și mânji. Frimii, vor fi copios reprezentați. Printre concurenți se află excelenta Mitsouko III, Stop, cel mai bun cal de viteză al turfului și Răvaș.

Dintre doi ani va alerga Cornița, campioana prezumtivă a generației. Intre asemenea elemente este lesne de dedus că se va petrece o interesantă dispută care ne va edifica asupra valorei cailor de doi ani.

PREMIUL CANTACUZINO

Premiul Cantacuzino este interesant deoarece va beneficia de participarea lui Naplom, campionul turfului. Reeditarea disputelor pe cari le-a avut cu Buburel desigur că nu este un fapt divers. Dimpotrivă, constitue un important fapt hipic.

Mâine vom reveni în această privință cu alte comentări.

PR. BUZAU, Hcp. vânz.
1300 m. — 20.000 lei

Sukoro	64	o
Marius	63½	o
Credința	57	R. Cristea
Caiafa	54	Vincent
Jessica	52	Gosztony
Băbuca	52	x
Răzlet	44½	Tănase
Minunat	43½	x
Licurici	43½	x
Răstel	43	o
Hotoșaica	43	o
Cărăbuș	41½	x
Baby	40½	Florescu

PR. BUZDUGAN, W. Hcp.
1700 m. — 25.000 lei

Afurisit	72½	o
Meșteru Man	64	Ilinca
Korvin	63	o
Sfârleaza	60½	Mullot
Boccacio	60½	Vincent
Gluma	57	Gill
Lăpușneanca	56½	V. Huțuleag
Caiafa	56	o
Banu Olteniei	55	G. Enescu
Naum	51½	o
Natasa	47½	Oprescu
Răzlet	46	o
Zori de Zi II	45	x
Hotoaica	45	Tănase

PREMIUL ZORI DE ZI
1200 m. — 80.000 lei

Favorit	55	Ilinca
Doinița	53½	Mullot
Bock	57	Cucu
Ciocârlan	55	G. Enescu
Mazeppa	55½	V. Huțuleag
Tricolor	55	o
Nae	55	Gill
Blank	55	?
Ray	55	Vincent

PREMIUL CANTACUZINO
3000 m. — 80.000 lei

Naplom	64	Ilinca
Răsfățat	52½	Mullot
Buburel	55½	Vincent
Necaz	46	x

PREMIUL CH. VIVIAN
1300 m. — 100.000 lei

Mont Blanc	52	x
Marche en Av	61½	Urdăreanu
Glumeț	62½	o
Weekend	58½	Ilinca
Stop	60	R. Cristea
Răvaș	61½	Gill
Mitsouko III	58	Vincent
Cornita	51	?

PR. CHARBONNIER
1500 m. — 25.000 lei

Stefania	51½	Tănase
Don Basil	56½	Gill
Giovani	51½	o
Caiafa	46	o
Carmen	52½	o
Tuluța	54½	Urdăreanu
Glumeț	56½	Ilinca
Naum	46	o
Biribi	55½	o
Monette	54	?
Necaz	56½	o

PR. FRASIN, Hcp.
1800 m. — 35.000 lei

Codru	69½	o
Magnat	61½	Ilinca
Marcella	59	G. Enescu
Hazliu	58½	x
Menelik	58	R. Cristea
Afurisit	57½	V. Huțuleag
Frunză	56½	Gill
Hop și eu	56	Mullot
Kasandra	52½	Tănase
Goblin	49½	x
Silver Print	49	o
Spătar	48½	Logofătu
Meșterul Man	48½	o
Onuța	44½	o
Li	40½	o

INFORMAȚII

● **ȘEDINȚA comisiunei zootehnice are loc azi. Se vor lua o serie de importante hotăriri în legătură cu alergările de trap.**

● CONFRATELE Al. M. Donici, secretarul societății hipice române de trap, a fost numit membru în comitetul federal al federației de volley și basketball.

● **PROPRIETARII, antrenorii de trăpași, precum și toți acei cari se interesează de această mișcare din România sunt convocați azi după terminarea alergărilor dela Băneasa Trap în tribuna oficială.**

● D. inginer I. Matak, vice președintele societății hipice române, va expune hotărârile comisiunei zootehnice precum și proectele societății hipice române de trap.

● CARTHAGO și PRINCIER vor reapare în public la anul. Ambii au suferit operația focului.

● D. N. ONCESCU, secretarul Jockey Clubului, fiind restabilit, și-a reluat ocupațiile.

● **CONSILIUL DE ADMINISTRAȚIE al S. N. I. C.-ului a ținut eri ședință. S'au discutat modalitățile lichidării. Deciziile luate vor fi comunicate azi comisiunei zootehnice.**

● CAII d-lui A. Paul au fost expediați la moșia proprietarului.

● ROTA ȘI FLORENȚA sunt pline cu Decision.

● D. B. GRAJDANESCU, proprietarul grajdului Sterea a plecat la Paris.

● N. ILINCA VA încăleca pe Tarzan și 'n premiul Filipescu.

● JOCUL austriac începe mâine la Băneasa cu 127 146 de lei.

● „TRAPAȘUL" ține ședință mâine la sediul din Strada Banul Antonache 65 la ora 10.

CICLISM

Recordul orei

10 km. în 45 de ani...

1893, Henry Desgrange: 35 km. 240 m.
1937, Maurice Archambaud: 45 km. 580 m.
1938, ? ...

Toamna a marcat finalul stagiunii cicliste.

Bicicleta de drum a fost pusă în cui pentru binevenita odihnă anuală.

Sezonul curselor de 6 zile a început. Activitatea pe pistă e deci în toi. Pe pistele acoperite, în special.

Dar toamna nu este numai anotimpul culesului de vii, și al altor preocupări gospodărești, ci coincide cu epoca încercărilor de recorduri. Tot felul de recorduri: 500 m., 1000 m., o milă, o jumătate milă, etc.

Și eri am publicat nouile recorduri mondiale stabilite la Bordeaux, pe 1/2, 3/4 și 1 milă, probă individuală și la tandem — iar deunăzi anunțasem că maeștrii recordmani ai orei, au în curs pregătirea în vederea celebrelor tentative depe și mai celebrul velodrom dela Vigorelli-Milano.

Ținta tuturor este recordul orei a cărui cifră este astăzi 45 km. 580 m.

Găsim deci necesar ca în preajma încercărilor, cari se vor produce în străinătate, în acest sens, să spicuim din istoricul recordului orei.

Este o poveste interesantă, după cum veți vedea mai jos, care, într'o oarecare măsură, are o legătură și cu intenția lui Tudose de a stabili o cifră maximă de kilometri parcursi într'o oră.

SPICUIRI DIN ISTORICUL RECORDULUI

Lista recordmenilor are, în linii esențiale, înfățișarea următoare:

Acum 45 de ani, Henri Desgrange (celebrul „Papa Desgrange" creatorul Turului Franței) director al ziarului „L'Auto" a stabilit pe un velociped 35 km. 240. Lucrurile se petreceau la Paris, în anul 1893. (O dată care miroase a naftalină, nu este așa?).

Apoi recordul a parcurs următoarele etape: Jules Dubois, 38 km. 220; extraordinarul belgian Maurice, 38 km. 240: americanul Hamilton reușește să depășească primul faimosa cifră de 40 km., stabilind în anul 1898 40 km. 781, francezul Petit Breton totalizează 41 km. 110: iar în 1907. 20 Iunie, Marcel Berthet ridică recordul la 41 km. 520.

UN DUEL MEMORABIL

41 km. 520, era ultima cifră înscrisă pe tabelul recordului orei, când celebrul recordman (de mai târziu) Oscar Egg (actualmente mare fabricant de biciclete) după ce a abandonat la jumătatea „Turului Franței", a început să se gândească serios la acest record.

Era prin 1912 și toată lumea era de părere că recordul a atins cifra sa maximă și că acela care va izbuti să-l doboare nu-i va mai adăoga decât câțiva metri în plus, 20, 30, 40 poate.

Egg reușește în ziua de 22 Iulie 1912 să treacă peste 42 km. cu 122 metri.

Excelentul Berthet (care stabilise recordul său la vârsta de 20 ani) nu s'a dat bătut și în 1913, la 7 Iulie, el ridică recordul la 42 km. 741. Dar Egg ținea foarte mult la record. 14 zile mai târziu, la 21 Iulie, Egg atacă din nou recordul depășind cu mult cifra 43. Parcursese 884 metri peste recordul lui Berthet și credea că se poate odihni pe laurii cuceriți.

Dar Berthet avea neastâmpăr. Il pasiona și pe el recordul, tot așa de mult ca și pe Egg. A jurat să doboare recordul lu Egg. Și a reușit — în mod strălucitor — să acopere într'o oră de pedalaj, în ziua de 18 Septembrie 1913, 43 km. 775.

Lucrurile se petreceau pe faimoasa pistă Buffalo și Egg ar fi făcut și el încă o încercare dacă sezonul n'ar fi fost pe sfârșite. Trebuia să aștepte o ocozie favorabilă, adică o atmosferă dulce ș o zi fără vânt. Așa că își amână planul pentru vara următoare.

La 18 Iunie 1914 Egg izbutește formidabilul tur de forță: 44 km. 247. Pe Berthet, il rodea pe suflet și pregătea doborîrea isprăvii lui Egg. Dar mobilizarea sună și războiul veni să pună capăt acestui minunat duel).*

*) „Mon record de l'heure", par Oscar Egg, Paris 1933.

DUPA DOUA DECENII

Cifra stabilită de Egg se credea, mult timp, că este tot ce omenește e posibil să fie înfăptuit. Și în adevăr timp de 20 ani recordul lui a stat neclintit, multiplele încercări de a-l dobori esuând în jurul unor cifre mult inferioare.

Dar iată că acum 3 ani la Saint-Trond, Maurice Richard face să explodeze o „bombă": 44 km. 777 metri. Recordul lui Egg căzuse. Presa întreagă din cele două lumi a comentat în fel și chip, performanța lui Richard. Insuși Egg, care contestase autenticitatea recordului pe motiv că pista ar fi măsurând mai puțin, a ținut să măsoare el singur, asistat de un juriu, centimetru cu centimetru pista dela Saint-Trond, unde Richard reușise să-l tulbure pe Egg, la vârsta de 45 ani și după două decenii de somn pe laurii cuceriți.

O NOUA LUPTA

Richard nu s'a bucurat prea mult de victorie căci un an mai târziu italianul Olmo atacă și doboară recordul adăogându-i câtiva zeci de metri în plus. Richard se îndârjește și o nouă luptă se încinge: Olmo—Richard (de data asta teatrul disputei fiind pista Vigorelli dela Milano sau Arcachon, Franța) care a durat până în Octombrie 1937 când francezul Slaats a trecut confortabil peste „inadmisibila" cifră 45.

O lună mai târziu, sau nici atât și Archambaud se apropie 46 km..

SI TUDOSE...

Iată că și la noi, un ins, Tudose și-a luat inima în dinți să fugă la disperare o oră întreagă și să vadă câți kilometri a putut acoperi în timp ce limba cronometrului s'a învârtit de 60 ori.

Firește că n'are pretenția să puie în pericol cifrele stabilite de alde Slaats sau Archambaud și poate că nici nu are mai mare aspirație decât să atigă 40 km., deoarece condițiile materiale și atmosferice (pista dela Vigorelli e ferită de curenți) sunt cu mult inferioare.

Dar asupra isprăvii pe care și-a propus-o Costea (Tudose) vom reveni cu discuțiuni tehnice.

— em. i. —

25 înscrieri

pentru reuniunea de mâine

Puține vedete dar multe speranțe

Vremea menținându-se bună, F.R.S.C.-ul a programat, pentru Duminică, 23 Octombrie, pe velodromul A. C. S. A. din șos. Oltenița 2 „matchuri omnium": unul pentru categoria 3-a și începători, iar celălalt pentru I-a și a II-a.

Pentru primii 3 clasați din categoria 3-a și începători se vor decerna medalii, iar pentru primii 3 clasați din categoria I-a și a II-a se vor da premii în bani.

Reuniunea deși de o importanță locală și redusă ca proporții, față de ultimele manifestațiuni, este însă neîndoelnic că va cunoaște și ea un frumos succes.

PROGRAMUL

„Matchul omnium" pentru categoria I-a și a II-a se compune din următoarele probe:

a) cursă de viteză;

b) un tur contra cronometru:

c) demifond 20 ture cu adițiune de puncte la fiecare 2 ture.

„Matchul omnium" pentru categ. III-a și începători, se compune din următoarele probe:

a) cursă de viteză;

b) cursă de eliminare;

c) cursă de semi-fond 10 ture cu adițiune de puncte la 2 tururi.

VOLLEY BASKET-BALL

Mâine pe „Vergu"

Două regaluri sportive

Partida dintre Iureș și Start, „matchul zilei"

Cocheta arenă a grupării Vergu din b-dul Pache 123, găzduește mâine un program deadreptul senzațional.

Astfel au fost programate pe terenul sus amintit două matchuri care constituesc fiecare. un adevărat regal sportiv.

Primul match se va consuma între Iureș și Start, două echipe cari au un trecut în volley-ballul femenin și care nu mai au nevoie de a fi prezentate publicului.

Cât de interesantă va fi partida de mâine se poate vedea din faptul că ambele echipe fac pregătiri ce es din comun.

Astfel, Iureșul se va prezenta cu o formație nouă, în care își va face debutul cea mai proaspătă vedetă femenină: Steluța Trembiski și reintrarea d-rei Annie Mănescu.

Formatia definitivă va fi alcătuită în cursul zilei de astăzi când. comisia tehnică a clubului își va face referatul.

Pe de altă parte, Startul s'a antrenat în tot cursul săptămânei pe terenul C. F. R. și a adus special pentru acest match, pe Despina de Witgestein (Mavrocordat).

Aceste pregătiri au și ela tâlcul lor, căci echipa care va câștiga jocul de mâine se poate considera o campioană de toamnă.

Cu o asemenea „miză" nu este de mirare că partida va corespunde din toate ptcutele de vedere.

HAI HAI-BONAPARTE

In cel de al doilea joc se vor întâlni Hai-Hai, echipa cu valeități de campioană și Bonaparte, una dintre cele mai tinere, dar și talentate echipe din Capitală.

Cum ambele formații au jucătoare ce sunt technicieno perfecte și în plus mai au și o mare doză de elan, e de la sine înțeles că spectătorii cari se vor deplasa mâine nu vor avea ce regreta.

TERENUL VERGU SE AMENAJEAZA

Gruparea organizatoare face și ea pregătiri.

In primul rând în cursul zilei de azi va fi adusă o echipă de specialiști care vor reface complect terenul de joc.

De asemenea va fi mărit și locul destinat spectatorilor, de oarece se prevede o afluență record de spectatori.

Matchul C. F. R.-Bonaparte

întrerupt din cauza întunericului

Terenul Sportul Studentesc a fost eri după amiază — deși nu era practicabil — teatrul întâlnirii dintre primele echipe de volley ale C. F. R.-ului și a Bonaparte-lui.

După un joc disputat, în care Bonaparte e fost la un pas de victorie, echipele au trebuit să-și împărțească frățește primele două seturi, urmând ca cel de al treilea să se dispute la o dată ulterioară, aceasta din cauza întunericului.

După cum am spus mai sus, Bonaparte trebuia să câștige de oarece după ce își adjudecase primul set cu 15—11 a condus în cel de al doilea cu 6—1 și 10—6.

Lipsa din formație a unor jucători, i-a făcut, pe bonapartiști să piardă însă setul doi astfel ca să fie nevoe să se joace un al treilea set pentru ca partida să se lichideze.

D. Mănișoreanu a condus următoarele echipe:

C. F. R.: Pârvulescu, Iatropol, Alexandrescu, Tr. Marinescu, Hariton si Dumitrescu.

Bonaparte: Tipărescu, Mera, Rogoz, Fl. Popescu și Ioanid. E de remarcat la Bonaparte lipsa fără motiv a căpitanului echipei, Puiu Georgiade care lipsește astfel pentru a treia oară din patru jocuri disputate.

S'au remarcat, Pârvulescu și Alexandrescu de la C. F. R. și Rogoz dela Bonaparte.

Sport școlar la Constanța

Constanța, 21. — Pe terenul „Victoria" s'a jucat eri matchul de campionat între cl. VI și VII-a ale liceului industrial de băeți din localitate.

Jocul a fost condus tot timpul de cl. VI-a, care a învins cu 3—0 (0—0). Golurile au fost marcate de Gh. Ștefan și Pârvu Ilie.

D. comandant străjer St. Penea a arbitrat corect următoarele formații:

Cl. VI-a: Rozescu, Ruxanda, Georgescu, Drăgănescu II, Boris, Beșliu, Grigorescu, Panaitescu, Gheorghe, Petculescu și Pârvan.

Cl. VII-a: Neagu, Abdul, Tudoran, Diba, Badea, Flămânzeanu Stănescu V., Panait, Ferendino, Privaiche și Drăgănescu I.

A doilea match, tot în cadrul campionatului interșcolar, s'a jucat între cl. V-a și VI-a ale liceului comercial.

D. Andreiake a condus următoarele formații:

Cl. V-a. Sava, Merdinian, Bârsu, Arion, Stancef, Ciudin, Schvartz, Constantin, Andreescu, Covaci, Caramanghiolas.

Cl. VI-a: Mihăilescu, Delangelo, Tudoran, Ștefănică, Duzoglu, Cântu, Georgescu Frățeanu, Motoi, Nicolau și I. Mircea.

Rezultatul 2—1 pentru cl. VI-a.

S'au remarcat dela cl. VI-a Motoi, Nicolau, Mircea și Delangelo, iar dela cl. V-a Sava, Covaci, Bârsu și Stancef.

CITIȚI
„TRUP și SUFLET"

Sporturi mecanice

Calendarul internațional al curselor automobiliste a luat formă definitivă

Data alergării pe Feleac a fost schimbată Intrecerea se va ține la 1 Octombrie

Lucrările marilor comisiuni ale Asociației Internaționale a Automobil Cluburilor Recunoscute, au luat sfârșit, după ce timp de o săptămână au pus la serioasă contribuție pe toți componenții lor.

Congresul calendarului, întrunit la sediul din Paris al Automobil Clubului Franței, a aprobat definitiv programul internațional al anului 1939, care cuprinde 87 manifestări subdivizate în diverse specialități: curse de viteză după formula internațională, întreceri pentru trăsuri de 1.500 cmc., probe de turism, rallye-uri, etc.

Dintre aceste manifestațiuni, 21 se vor desfășura în Anglia, 17 în Franța, 15 în Italia, 6 în Germania și în Belgia, 4 în Irlanda, 3 în Elveția, 2 în principatul Monaco, în Africa de Sud și în Portugalia, și câte una în: Egipt, Finlanda, Luxemburg, Cehoslovacia, Brazilia, Statele Unite, Polonia și ROMANIA.

Nu vom publica aci toate cele 87 competițiuni ale anului ci vom insista numai asupra celor mai principale.

PRIMELE COMPETIȚIUNI SE ȚIN IN AFRICA

Primele probe automobilistе ale anului se vor ține în Africa de Sud, în interval de două săptămâni, disputându-se: „Marele Premiu al Africei de Sud" (2 Ianuarie) și „Marele Premiu Grosvenor" (14 Ianuarie). Ambele competițiuni sunt deschise trăsurilor de 1.500 cmc.

RALLYE-UL MONTE CARLO

In Europa, prima mare competițiune automobilistă va fi Rallye-ul Monte Carlo, în al cărui palmares alergătorii noștri Petre Cristea și Ion Zamfirescu și-au scris numele, cu litere de aur.

Importanta competițiune turistică va începe în ziua de 17 Ianuarie din principalele centre ale Europei și va lua sfârșit în ziua de 25 Ianuarie pe însoritele maluri ale Mediteranei.

CAMPIONATUL EUROPEI

Pentru desemnarea campionatului european al anului au fost prevăzute, ca și în 1938, cinci întreceri de viteză pe circuit și anume:

Marele Premiu al Franței, 9 Iulie (Reims).

Marele Premiu al Germaniei, 23 Iulie (Nürburg Ring).

Marele Premiu al Elveției, 20 August (Berna).

Marele Premiu al Belgiei, 27 August (Liege).

Marele Premiu al Italiei, 10 Septembrie (Monza).

Aceste cinci competițiuni se vor disputa după formula internațională și vor consacra pe campionul continentului.

CURSA DELA FELEAC SE VA DISPUTA LA 1 OCTOMBRIE

România este trecută și ea în calendarul internațional al A.I.A.C.R.-ului ca organizatoare a cursei de coastă de la Feleac.

In proectul de program prezentat comisiunei calendarului, această cursă figura, în urma cererii forului român de specialitate, la data de 4 Iunie. Din ce motive nu știm încă, componenții comisiei au schimbat această dată mutând cursa dela Feleac la 1 Octombrie, lună în care ea s'a disputat în mod obișnuit.

In locul ei (4 Iunie), figurează în calendarul internațional, alte două alergări și anume: „Marele Premiu Luxemburg" și „Circuitul Estoril" (Portugalia), în care este angajat și excelentul nostru Petre Cristea.

PRIMUL „MARE PREMIU" IN EUROPA

Prima importantă cursă de viteză pe circuit se va disputa, în Europa, în ziua de 2 Aprilie, fiind deschisă trăsurilor de curse conforme formulei internaționale.

Inaugurarea probelor de mari dimensiuni va fi făcută prin „Marele Premiu Pau".

ALTE COMPETITIUNI IMPORTANTE

Ca încheiere, vom publica datele și locul celorlalte importante competițiuni.

Iată-le:

Marele Premiu Monaco, 16 Aprilie (Monte Carlo).

Cursa de 200 mile, 6 Mai (Brookland).

Targa Florio, 14 Mai (Italia).

Cursa internațională Eifel, 21 Mai (Germania).

Cursa de coastă dela Shelsley Walsh, 27 Mai (Anglia).

Marele Premiu Indianopolis, 30 Mai (Statele Unite).

Marele Premiu Ulster, 17 Iunie (Anglia).

Cursa de 24 ore dela Mans, 17—18 Iunie (Franța).

Circuitul Vila Real, 18 Iunie (Portugalia).

Tourist Trophy, 2 Septembrie (Anglia).

A doua cursă pe coasta Shesley Walsh, 9 Septembrie (Anglia).

Marele Premiu Masaryk, 24 Septembrie (Cehoslovacia).

Marele Premiu Donington, 30 Septembrie (Anglia).

Marele Premiu al Londrei, 7 Octombrie (Anglia).

Marele Premiu Rio de Janeiro, 8 Octombrie (Brazilia).

Raymond Mays

învingător în campionatul de munte dela Brookland

Campionatul de munte al autodromului Brookland s'a disputat în fața unei numeroase asistențe, pe un circuit în lungime de 1.900 metri și presărat cu serioase diferențe de nivel.

In această întrecere care se aleargă în fiecare an, în a doua jumătate a lunei Octombrie, pe tururi de circuit și la care fiecare alergător englez are ambiția să participe, au luat plecarea 15 concurenți.

Victoria a revenit englezului Raymond Mays care, la volanul unei trăsuri „Era" de 1.980 cmc., a luat conducerea dela primul tur, spre a nu mai fi depășit la nici un moment. Locul al doilea a fost ocupat de compatriotul învingătorului, C. Staniland, urmat de Dobson.

Primul concurent străin, italianul Minetti s'a clasat al patrulea.

Invingătorul a realizat o medie orară de 128 km. 550.

Astăzi se aleargă „Marele Premiu Donington"

Se prevede un aprig duel între Caracciola și Nuvolari

CARACCIOLA

Activitatea automobilistă internațională a anului se încheie astăzi prin disputarea „Marelui Premiu Donington" cursă automobilistă de viteză pe circuit, în care își vor da întâlnire cei mai de seamă alergători ai continentului, în frunte cu germanul Rudolf Caracciola, campionul Europei.

Dat fiindcă la startul probei se vor prezenta, pe lângă alți alergători, și echipierii celor două case germane, Mercedes și Auto Union, se prevede o luptă pe viață și pe moarte, la fel de pasionantă ca și cea care a caracterizat unele din precedentele „Mari Premii".

Protagoniștii alergării sunt: germanul Caracciola, italianul Tazzio Nuvolari și englezul Seaman. Intre acești trei oameni urmează să se petreacă, în mod normal, lupta pentru primul loc. Credem că Rudolf Caracciola nu va scăpa ocazia de a confirma marea lui clasă.

Curse și alergători

In viitoarea cursă Bengasi-Tripoli, participarea unei echipe germane este asigurată.

*

In Germania, svonurile referitoare la proectele de noui construcții de automobile sunt la fel de răspândite. Astfel, se spune că Mercedes studiază un motor de curse de 1500 cmc., iar Auto Union are în proect un motor de 3 litri cu 24 cilindri.

*

Fabrica belgiană F. N. care are, în domeniul motociclis-

Noul 4 cilindri Bianchi cu răcire cu aer, este pe punctul de a fi montat. La bancul de probă a dat rezultate admirabile dar încercările pe drum nu vor putea fi făcute înainte de luna Decembrie.

❖

In cercurile automobiliste italiene se vorbește tot mai insistent că Alfa Romeo are în studiu un 16 cilindri de 1 litru 500.

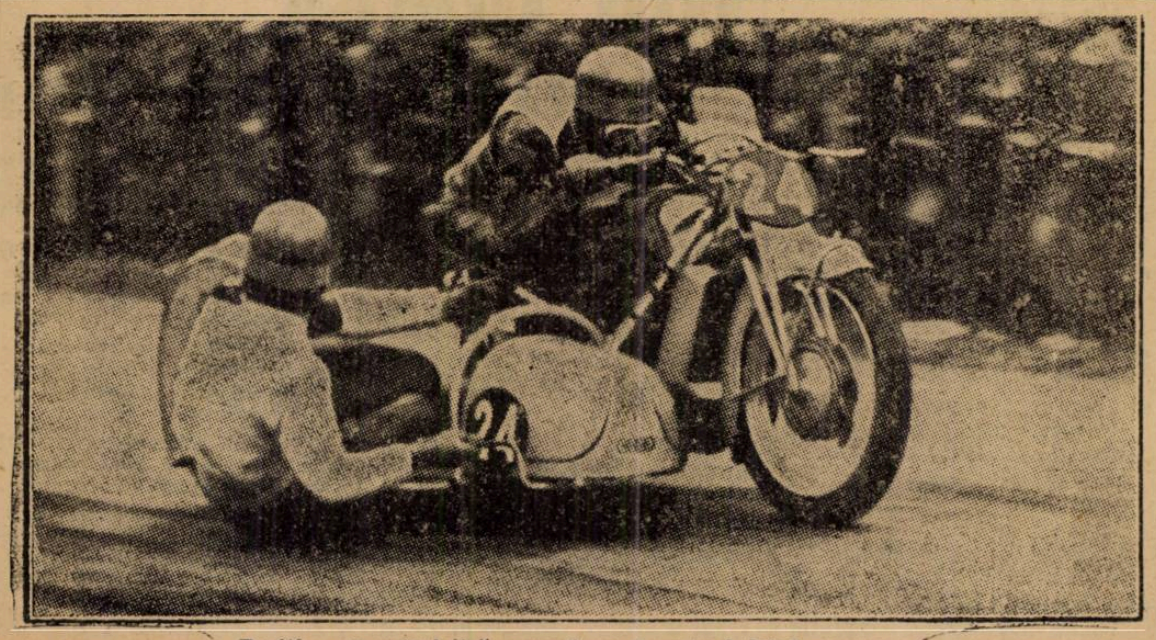

Poziția caracteristică a unui as al motocicletei cu ataș

In vederea îmbunătățirii recordului mondial motociclist la categoria 250 cmc.

Monza, 21. — Cad ultimele frunze, dar animația pe pista de aci este încă foarte mare.

Motociclete și oameni nu cunosc, de o săptămână, niciun fel de odihnă. Se aleargă, se probează și stabilesc timpuri rapide pe tur și în standuri activitatea este febrilă.

Benelli va încerca zilele acestea cu mașina sa cu compresor să amelioreze recordurile mondiale de viteză ale categoriei de 250 cmc.

In acest scop, casa respectivă își antrenează piloții, pe Rossetti și Soprani cari, în curând vor intra, în vederea atingerii scopului, pe autostrada Florența-Mare.

Nu se cunosc încă precis, proectele lui Benelli, dar anunțarea tentativei pe o mașină capabilă să dea 200 km. pe oră, nu a lăsat indiferente celelalte case.

Astfel, fabrica Guzzi căruia Nello Pagani i-a asigurat în Aprilie trecut deținerea recordului, nu șomează.

Oficial, casa Guzzi nu a anunțat tentative de ameliorare a recordului dar, la Mandello se lucrează de mult la punerea la punct a unor noui bolizi.

Data probabilă a încercărilor va fi în Noembrie, după închiderea sesiunei. Și pe teren se vor prezenta toți cei patru ași ai casei italiene: Tenni, Pagani, Sandri și Alberti, adică întreaga echipă dela Mandello.

Atât Guzzi cât și Benelli vor utiliza în aceste încercări, motocicletе cu compresor.

Astăzi începe la A. N. E. F. campionatul național de decathlon

Importanța concursului. Un număr impresionant de concurenți. Programul primei zile

Federația română de atletism își închee activitatea atletică proprie zisă în acest an, organizând cu sprijinul harnicei secțiuni de atletism a clubului Venus campionatul național de decathlon.

Nici nu se putea găsi o mai nimerită închidere de sezon de cât disputarea acestui decathlon care cere, știm cu toții, un antrenament îndelungat și un efort considerabil.

Decathlonistul este un atlet complet, un individ care utilizându-și toți mușchii își asigură prin aceasta o desvoltare a întregului organism trăgând maximum de folos din efortul pe care-l face.

Mușchii brațelor, picioarelor, trunchiului, într'un cuvânt tot corpul este pus în acțiune și dacă am socoti numai antrenamentul ce se face în vederea acestei probe am putea să ne declarăm satisfăcuți.

Dar pentrucă în sport lupta constitue stimulentul cel mai potrivit și în această probă întrecerea este la loc de cinste.

Decathloniștii vor lupta între ei, având de absolvit însă zece probe. Printr'o acțiune de combinare a tuturor mușchilor el devine nu numai un simplu campion, ci un adevărat atlet capabil de a triumfa nu numai într'o probă unde are aptitudini ci de a se comporta mai mult de cât onorabil în oricare exercițiu fizic.

Decathlonul, și cu el toate probele atletice complete, au o mare valoare educativă, ele îndeamnă tineretul să se orienteze spre o pregătire generală, nu către o specializare prematură.

Brevetul atletic, pentathlonul și decathlonul, iată câteva din probele ce trebuesc recomandate tineretului și cluburilor noastre sportive.

Utilitatea lor este evidentă, prin ele pregătim spre atletismul superior pe viitorul campion, grație lor reușim să fortificăm marea masă a sportivilor noștri.

După cum scriam și în numărul nostru de eri, lupta se va da între :

Ștefan Ciaclan (Venus).
E. Krupka (Esta Sun).
Mossberger (S.G.S.B.).

Acești trei atleți au, după părerea noastră, cele mai mari șanse de a lupta pentru mult invidiatul titlu de campion național.

Cine va câștiga este un mare semn de întrebare, toți trei au șanse în marea întrecere de astăzi și care va continua mâine, iar învingătorul va merita pe drept cuvânt titlul de cel mai complet atlet român.

In urma acestora :

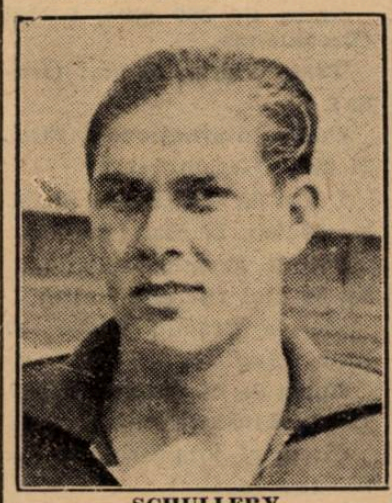

SCHULLERY

Moga (V. Dacia).
Negru (V. Dacia).

O MARE BATALIE IN PERSPECTIVA

Campionatul național de decathlon va fi disputat cu înversunare în acest an ; un lot numeros și de forțe egale de concurenți și-a anunțat participarea.

Negru (V.D.).
Moga (V. D.).
Lupan (V. D.).
Hasfalvi (V. D.).
Mossberger (S.G.S.B.).
Neuman (Politechnica).
Silberman (C.A.B.).
Răileanu (Astra Brașov).
Bejan (Venus).
Mathias (Venus).

ZIUA DOUA

110 m. garduri ;
aruncarea discului ;
săritura cu prăjina ;
aruncarea suliței
1500 metri.

LISTA CONCURENȚILOR

Schullery (C.A.C.).
Ciaclan (Venus).
Krupka (Esta Sun).

Programul campionatului național de decathlon cuprinde următoarele probe care se vor desfășura după cum urmează ·

PRIMA ZI

Săritura în lungime ;
100 metri ;
aruncarea greutății ;
săritura în înălțime ;
400 metri.

Cei cu șanse de a juca un rol important în competițiunea de astăzi sunt :

Mathias (Venus).
Schullery (C.A.C.).

Bine înțeles se mai pot întâmpla și surprize care să răstoarne pronosticurile noastre.

CUM SE VA DESFAȘURA PRIMA ZI A CAMPIONATULUI

Programul de astăzi va începe la ora 15.30, el desfășurându-se în felul următor :

săritura în lungime ; ;
100 metri (vor fi cinci serii);
aruncarea greutății ;
săritura în înălțime :
400 metri

ISTORICUL RECORDULUI

20-21 VI 1928 : Ion Virgil (St. R.) 5672,21.
10-20 IX 1929 : Ogrinja (Sp. St.) 5711 pt.
28-29 VI 1931. L. Biro (C. A. C.) 6278,01.
13-14 VIII 1932 G. Csegezi (S.G.S.B.) 6440,02.
28-29 X 1933 : C Herold (S.U.E.F.) 6768,135.

PREMII NUMEROASE

Concurenții care se vor remarca la acest concurs F.R.A. și clubul Venus le va împărți numeroase și frumoase premii.

Astfel campionul național va câștiga cupa oferită de Radu Istrati, primii trei clasați vor primi plachetele oferite de F. R. A., iar cei clasați în locurile 4, 5, 6, 7 și 8, vor primi medaliile oferite de clubul Venus.

Tuturor participanților suntem informați că gruparea Venus le va oferi câte o diplomă.

CAMPIONATUL DECATHLONULUI ESTE PUS SUB INALTUL PATRONAJ AL M. S. REGELUI CAROL II-LEA

Așa după cum am anunțat campionatul național al decathlonului se va desfășura sub înaltul patronaj al M. S. Regelui, ocrotitorul sportului român mișcarea atletică este cumânesc și a Cărui pasiune noscută.

Concursul se va bucura de asemenea de prezența pe stadion a conducătorilor F.R.A. în frunte cu d. I. Cămărășescu, președintele forului atletic.

JURIUL CAMPIONATULUI

Federația a întocmit următorul juriu technic al campionatului :

Director : col. Panaitiu.

Starter : C. Herjeu.

Cronometrori : Ion Baicu, N. Kappler, C. Leoveanu, Th. Popovici și P. Havaleț.

Judecători la concursuri : A. Konig, A. Ianculescu, P. Fesci, C. Herold, V. Manolescu.

La campionatele Japoniei, Yoshioka a alergat 100 m. în 10 s. 4.

Atletismul japonez, în real progres. Rezultatele complete ale campionatelor

Campionatele naționale ale Japoniei, desfășurate anul acesta la Tokio, au înregistrat rezultate extraordinare, semn că atletismul nipon este într'o mare ascensiune.

Iată rezultatele : **100 m.**: Joshioka 10 s. 4, Taniguti 10 s. 5 **200 m.**: Taniguti 21 s. 5, Yazawa 21 s. 7; **400 m.**: Satoo 50 s. 8, Yamasita 51 s. 1; **800 m.**: Oomori 1 m. 58 s. 7, Katumata 1 m. 59 s. 2; **1.500 m.**: Miyagi 4 m. 10 s. 4, Oomori 4 m. 16 s.; **5.000 m.**: Murakoso 15 m. 12 s. 2, Kazima 15 m. 26 s. 6; **10.000 m.**: Murakoso 31 m. 38 s. 4; Yamasita 32 m. 39 s.; **Marathon**: Kabazawa 2 ore 45 m. 29 s.; Nakamura 2 ore 46 m. 35 s.; **110 m. garduri**: Mukarami 15 s. 3, Kinbara 15 s. 4; **400 m. garduri**: Oda 56 s. 5, Okamura 57 s. 5; **3.000 m. obstacole**: Oosowa 10 m. 01 s. 4, Seguti 10 m. 10 s.; **înălțime**: Jara 1 m. 95; Kimbara 1 m. 95; **lungime**: Harada 7 m. 48, Kin 7 m. 47, Okada 7 m. 31; **prăjină**: Ooe 4. 20, Maeda 4 m. 0; **triplu salt**: Kin 15 m. 43, Harada 15 m. 07; **greutate**: Aoki 12 m. 64, Yosida 12 m. 39; **disc**: Miyagi 40 m. 36, Hongi 38 m. 47; **suliță**: Asakura 57 m. 0, Li 55 m. 26; **ciocan**: Siraisi 46 m. 06, Tokunaga 45 m. 95; **10.000 m. marș**: Hirose 53 m. 49 s. 6; **50 km. marș**: Yamamoto 5 ore 06 m. 24 s. 2; **4x100 m.**: Octuka Club 42 s. 5, Montetu 43 s. 6; **4x400 m.**: Keioo 3 m. 29 s. 2, Konan 3 m. 31 s. 4; **decathlon**: Huziguti 5.431 puncte, Morita 5.108 puncte, Matumoto 4.348 puncte.

CAMPIONATELE FEMENINE

100 m.: Itoda 12 s. 4, Tazoe 12 s. 7; **200 m.**: Itoda 25 s. 5, Tazoc 26 s. 0; **80 m. garduri**: Yamasita 12 s. 8, Utiyama 13 s. 0; **4x100 m.**: Tyuukyoo Koozyo 52 s. 8; **înălțime**: Arinaga 1 m. 51, Hirohasi 1 m. 45; **lungime**: Yosino 5 m. 59, Yamanți 5 m. 46; **greutate**: Kozima 12 m. 51 (!) Miura 9 m. 82; **disc**: Kozima 36 m. 89, Minezima 35 m. 04; **suliță**: Yala 36 m. 50, Hirota 33 m. 25, Simizu 32 m. 21.

Țepigrame

LUI WETZER, DUPA CIOCNIREA CU HUMIS

Că mănânci cât șapte oameni
o știm bine, dar te treci
prea de tot, cu gluma, nene,
când vrei să mănânci și...
greci !!...

ECHIPEI „RAPID" CARE, SPUN ZIARELE, A JUCAT BRUTAL

Ai pornit încet, cuminte,
însă din alura moale,
Cine-i ăla scos din minte
de ți-a 'ntors astfel macazul
c'ai pornit spre... caramboale ?

D. Maltezi

Campionatele clubului Viforul Dacia

Asociațiunea sportivă culturală Viforul Dacia, organizează și anul acesta, în zilele de Marți 25 și Miercuri 26 (Sf. Dumitru), campionatele clubului de atletism.

Programul prevede:

a) CATEGORIA SENIORI

100 m., 200 m., 400 m., 800 m., 1500 m., 5000 m., 10000 m., 110 m. garduri, 400 m. garduri, greutate, suliță, disc, ciocan, înălțime, lungime, prăjină, triplu salt.

b) CATEGORIA JUNIORI

100 m., 300 m., 1000 m., 3000 m., 110 m. garduri, 200 m. garduri, greutate, disc, suliță, înălțime, lungime, prăjină.

c) CATEGORIA COPII, PANA LA 15 ANI

50 m., 500 m., înălțime, lungime, greutate (5 kgr.) disc (1 kgr.)

De pe pistă...

Finlanda nu va organiza cu ocazia Jocurilor Olimpice din 1940, flacăra olimpică disputată cu atâta succes în 1936.

❋

Campionatele femenine de atletism ale Jugoslaviei au dat următoarele rezultate :

60 m. : Krainovici 8 s. 3; 100 m. : Seleskavici 13 s. 6; 80 m. garduri : Krainevici 13 s. 2; lungime : Krainevici 5 m. 01; înălțime : Ștefan 1 m. 35; disc: Gorusevat 34 m. 31; suliță : Duncerski 24 m. 05; 4x100 m. : Jugoslavia 55 s.

❋

Din Helsinki se anunță că Hoeckert, campionul olimpic pe 5000 m., va abandona atletismul consacrându-se pentathlonului modern, probă la care va concura în 1940.

❋

La 8 Noembrie atletismul bulgar va trăi o zi mare; la Sofia se vor organiza două mari concursuri : tradiționalul Tur al palatului regal, care constă dintr'o alergare de ștafetă care va fi disputată de echipele școlare, universitare și cluburile sportive din Sofia.

Tot la Sofia se va alerga campionatul Bulgariei de cross-country.

Tot la această dată, federația bulgară de atletism își va ține adunarea ei generală.

❋

La Bruxelles s'a desfășurat un mare concurs de atletism între funcționarii Burselor din : Paris, Bruxelles și Londra. Iată rezultatele technice :

100 m. : Brackman (B.) 11 s. 2; 200 m. : Sureaud (P.) 23 s.; 400 m. : Havaux (B.) 51 s. 1; 800 m. : Roberts (L.) 2 m. 1 s.; 1500 m. : Stockwell (L.) 4 m. 24 s.; înălțime : Michiels (L.) 1 m. 75; lungime : Heim (P.) 6 m. 93; greutate : Legrand (P.) 12 m. 24; disc: Legrand (P.) 34 m. 99.

❋

Campionatele interșcolare ale Bulgariei desfășurate la Staragora au dat rezultatele : 100 m. : Mulceff 11 s. 5; 200 m. : Mulceff 24 s. 5; 400 m. : Nicoloff 58 s.; 1500 m. : Basiloff 5 m. 17 s.; înălțime : Koleff 1 m. 55; lungime : Milceff 6 m. 02; triplu salt : Nicoloff 11 m. 73; greutate Dimitroff 9 m. 75; disc : Dimitroff 26 m. 02.

❖

Marele marathon organizat la Leipzig, a fost câștigat de Puck în 2 ore 43 m. 41 s. 8; în total au terminat alergarea 50 de concurenți.

❋

Anualul campionat olandez pe 25 km. a fost câștigat de Bakker în 1 oră 33 m. 6 s. La această probă au luat parte 60 de concurenți.

Din lumea mărșăluitorilor

La Braunschweig, Schmidt a parcurs într'o oră 13 km. 002, 54 m. Tot Schmidt a parcurs 10 km. în 45 m. 38 s. 6, amândouă performanțele constituind noui recorduri germane.

❖

Continuându-și activitatea, Comisia de marș organizată Duminică dimineața o probă de marș rezervat începătorilor pe distanța de 15 km.

❋

Astăzi se va desfășura la Stockholm un match între Norvegia și Suedia, țări care posedă excelenți mărșăluitori.

JURIUL CONCURSULUI DE MAINE

Juriul concursului de marș ce se va disputa mâine, 23 Octombrie a. c. în împrejurimile terenului U. F. S. R. a fost alcătuit astfel:

Directorul reuniunei d. Ing. Mărăscu.

Judecător arbitru d. A. Ianculescu.

Judecător la sosire, d-nii căpitan Dudescu și Panaitescu.

Comisari de parcurs, d-nii Gh. Vasilescu și Ionescu.

Primilor trei clasați dintre începători li se vor acorda diplomele ziarului Universul.

Plecarea se va da la orele 9.30 dela poarta strandului Kiseleff. Locul de adunare pe terenul U. F. S. R. lângă poarta dinspre strand.

COMISIA DE MARȘ F.R.A.

Pagina Boxului

Astă seară la A.C.T., la ora 21

Prima reuniune internațională a sezonului

Mielu Doculescu joacă o carte mare, pentru cariera sa

Un excepțional program amator

Boxul românesc, atât de sărac — în ultimul timp — în reuniuni internaționale, își va relua astă seară activitatea.

Intâlnirea vedetă, va pune față în față pe cubanul Cheo Morejon și Mielu Doculescu.

Primul, destul de bine cunoscut din matchurile susținute în compania lui Ilie Petrescu și Spakow, a devenit o figură populară printre boxeurii noștri și mai ales pentru public.

Pentru nimeni nu e un secret că Morejon s'a „amorezat" de București, al cărui fiu adoptiv a devenit.

Cum însă dela reuniunile din vară nu a mai fost programat, oaspetele nostru — ca de altfel toți negrii — a dovedit reale aptitudini de... artist, jucând în câteva piese pe scena teatrului Regina Maria.

UN BOXEUR REDUTABIL

Dar această nouă aptitudine pe care și-a descoperit-o Morejon în România, nu l-a îndepărtat de ring. El s'a pregătit tot timpul, cu o conștiinciozitate profesională. demnă de remarcat.

Vigoarea pumnului său — pe care au cunoscut-o atât Spakow cât și Ilie Petrescu, va fi una din armele cele mai de temut pentru Doculescu.

Apoi negrul e de o mobilitate derutantă pentru greutatea sa, și are atout-ul că lovește din orice poziție. E o calitate, care alături de punct, poate fi hotăritoare în matchul de astă seară.

Nu trebue uitat apoi faptul că deși învins în matchurile precedente, Morejon nu a fost nici un moment sonat, și ca diferența de climă i-au micșorat enorm din șanse.

Or astăzi nu mai putem spune acelaș lucru.

Iată deci un punct în plus, care vine să pledeze în favoarea sa.

MIELU DOCULESCU

In celalt colț al ringului, fostul campion național, Mielu Doculescu, se va urca animat de o singură dorință, aceia de a-și redeschide din nou drumul spre gloria abandonată, oare cum, dela matchul cu grecul Cristoforidis.

Mielu are de jucat o carte mare, pe care trebue să mizeze totul, deoarece o victorie îl ridică din nou pe primul plan, desvăluindu-i orizonturi destul de azurii, în timp ce o înfrângere — deși scuzabilă — nu poate decât să-l împingă pe panta necunoscutului.

Conștient de aceste perspective, Doculescu nu a neglijat nimic, pentru a se putea prezenta în maximum de formă

Doculescu e optimist. Informațiile pe care le-a culeș din tabăra de antrenament a negrului, îl fac să fie încrezător în forțele sale. Și e mare lucru să te urci pe ring, cu certitudinea unei victorii.

POATE CAȘTIGA DOCULESCU ?

Iată însă o întrebare la care noi, cari privim lucrurile mai „la rece", decât acei înfierbântați la antrenament de lovituri, sfaturi și încurajări, va trebui să răspundem cu mare prudență.

Doculescu e fără îndoială un boxeur excelent, un element de primul rang, cu care pugilismul românesc s'a mândrit și se mai poate încă mândri.

Practică un box clasic, spectaculos, dar nu întotdeauna eficace.

In matchul de astăseară, de pildă, el va avea în Morejon pe unul din cei mai dificili adversari.

Negrul are alonjă, are joc de picioare, e mai greu și în plus, va boxa la o categorie în care a susținut, cu succes, destule matchuri până acum.

Or nu acelaș lucru se poate spune despre Doculescu. Mielu se prezintă într'o categorie nouă, în fața unui om care a rezistat lui Spakow și Ilie Petrescu. Deci nu are nici o speranță de a termina înainte de limită, cu atât mai mult, că Doculescu nu are nici punch.

In lupta dela distanță, Mielu va fi desavantajat de alonja și tăria loviturilor adversarului, iar în corp la corp, va avea de suportat handicapul greutătei — și chiar dacă Doculescu se va prezenta la aceiaș greutate, ceiace nu credem, nu poate decât să-l handicapeze, făcându-l mai greoi.

Insă în lupta corp la corp negrul s'a arătat destul de bun și nu credem că va fi depășit.

Singura tactică mai fericită pentru Doculescu, ar fi lupta dela semidistanță, cubanul însă e prea inteligent pentru a nu se lăsa atras în cursă.

In concluzie, noi credem că lui Morejon nu-i poate scăpa victoria — și are multe șanse de a și o adjudeca înainte de limită chiar.

AMATORII

Partea amatoare a programului, are — după cum am spus mai sus — o valoare excepțională, deoarece vom vedea evoluând pe ring pe cei mai buni din amatorii noștri, dintre cari nu vor lipsi David, Georgescu, Rădan, Ilie Impăratu, Weintraub, etc.

PROGRAMUL

Dar iată programul:

Constantin David (Galați—Gh. Glomnicu (Tir).

Al. Meschi (Gloria C.F.R. Galați) — Gh. Georgescu (J.C.)

A. Weintraub (Turda) — C. Ștefănescu (A.C.T.)

N. Panaitescu (Gloria C.F.R.) —Gh. Cojocaru (J. C.)

M. Moscu (Gloria C.F.R.) — I. Raicea (Tirul).

C. Tutoianu (Turda) — Ilie Impăratu (Tirul).

Nic. Rădan (Turda) — Iosif Barasch (Tirul).

Gh. Petrescu (C.F.R.—B.T.)— Gh. Corcodel (A.C.T.)

Matchuri în 3 reprize a 3 minute.

MATCH PROFESIONIST

Mielu Doculescu — Cheo Morejon

Match în 10 reprize a 3 minute

OFICIALII REUNIUNEI

Delegat general F. R. Box: d. St. Buzdugan.

Juriu, la matchul Doculescu-Morejon: d-nii: Al. Aureliu, C Zahirnic, C. Leoveanu.

Director de luptă, idem: d J. Constantinescu.

Juriu la amatori: d-nii: C. Ionescu, Benone Petrescu, M Drăgoi.

Cronometrori: d-nii: C. Ionescu, N. Georgescu.

Medici: d-nii dr. I. Siligeanu, cpt. V. Coferu, lt. Tr. Dumitrescu.

După înfrângerea lui Covaci

„Arthur Danahar

a câștigat mai ușor decât ne așteptam"

scriu ziarele londoneze

In „Sporting Lite" sosit eri în București, d. Joe Bromley se ocupă de gala de box din 17 Octombrie dela Earl's Court, în cadrul căruia a boxat și românul Gh. Covaci.

Iată ce scrie cunoscutul critic englez despre matchul Danahar—Covaci.

„AGRESIVUL DANAHAR"

„Arthur Danahar, fostul campion amator la categoria ușoară, a avut o misiune mai ușoară, ca acum câteva zile. El a învins pe Gheorghe Covaci în repriza 3-a, după ce arbitrul matchului Arthur Garrard, l'a oprit pe român din cauza unei răni adânci la ochiul stâng.

Matchul nu a fost prea disputat. Primele trei minute au trecut fără ca vreunul dintre adversari să fi întreprins vreo acțiune.

In roundul al doilea Danahar și-a revenit și prin lovituri fulgerătoare la cap și-a asigurat un apreciabil avantaj, terminând repriza cu un frumos uppercut.

Arcada lui Covaci a fost spartă la începutul reprizei a 3-a. Din acest moment Danahar nu a făcut altceva decât să lovească această rană, care sângera abundent. Hemoragia devenind puternică, din cauza loviturilor, arbitrul a oprit matchul".

CELELALTE REZULTATE

In cadrul aceleiași gale s'au mai înregistrat următoarele rezultate:

George Davis a învins prin k. o. pe *Jack Lord*.

Mc Cleave a dispus la puncte de *Mohamed Fahmy* (campionul Egiptului la cat. semi-grea).

Wally Pack a câștigat prin oprire în repriza 6-a în fața lui Jim Toohig.

Harry Craster a câștigat la puncte împotriva lui *Harry Mizler*.

Leon Wickwar a învins prin descalificare pe *Joe Gollob*.

Johnny Blake a dispus la puncte de Billy Bird.

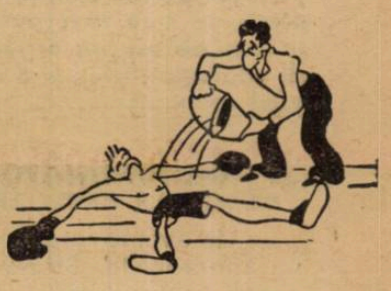

Azi și mâine

Gh. Gherase boxează la Paris

cu Sin Saliba, campionul Palestinei și un adversar încă nedesemnat

Astăseară la Paris, compatriotul nostru Gh. Gherase, va susține un nou match.

El va boxa cu campionul Palestinei Sin Saliba, care a obținut câteva răsunătoare succese în Italia.

Mâine seară, Gherase va boxa din nou, contra unui adversar care, în momentul în care ne-a trimis scrisoarea, nu fusese încă desemnat.

Suntem căutați

Gh. Popescu

solicitat în Franța

de managerul Leon Bellieres

D. de Santo a primit eri o scrisoare din partea profesorului francez de box, Leon Belliers, managerul lui Valentin Angelman, prin care solicită imediat la Paris pe boxeurul român Gh. Popescu.

In acest scop, ploeșteanul e rugat a trece cât mai curând posibil pe la d. de Santo, — str. Braziliei 43, București — pentru a primi toate lămuririle necesare.

Insfârșit, ne bucură că boxeurii noștri au început să fie căutați.

Reuniunea dela Constanța

Astăseară la Constanța, se va desfășura o interesantă gală amatoare de box, cu următorul program:

CAT. MUSCA: Ion Frâncolescu (C.F.R.) — Ștefan Cioc (C. F. R.)

CAT. PANA: Ilicea Nicolae (C. F. R.) — Toma Dumitru (Marina).

CAT. UȘOARA: Bobeanu Gh. (C. F. R.) — D-tru Dumitrescu (C. F. R.)

CAT. SEMI-MIJLOCIE: Bubureanu Nic. (C. F. R.) — Petrovici Dtru (C. F. R.)

CAT. MIJOCIE: Ion Prodan (C.F.R.)—Nic. Gridianu (C.F.R.)

Ernest Hertzog (C.F.R.)—Vasile Hanu (Marina).

Traian Bogățeanu—Ilie Dincă

Toate matchurile se vor disputa în 3 reprize a trei minute, cu excepția ultimului, care va comporta 5 reprize a 2 minute.

Breack... stop...out..

Boxând la Londra cu Larry Gains, Pancho Villar a făcut match nul.

*

La Amsterdam, Van Klavern a reușit o ușoară victorie la puncte asupra belgianului Rothier.

*

Greul german Wallner, care a boxat zilele trecute la Cardif cu irlandezul G. James, a fost net învins la puncte.

*

Italianul Aldo Spoldi se află actualmente în America. El va boxa la 14 Noembrie cu Johnny Bellus, în Decembrie cu Dave Day și Lou Ambers.

In caz de victorie, va întâlni pe Armstrong pentru titlul lumii.

*

Moți Spacow convoacă pentru astăzi la orele 10 jum. dimineața la Cafeul „Royal" pe boxeurul profesionist Sandu Petrescu, maestrul sălii „Central", în vederea unor sertoase angajamente.

Comitetul olimpic internaţional a felicitat U. F. S. R.-ul

pentru informaţiile trimise asupra organizării sportului românesc

Importante hotărâri ale primei şedinţe a biroului oficial U. F. S. R.

Uniunea federaţiilor de sport din România a ţinut la 19 Octombrie 1938, prima şedinţă a noului său birou permanent, luând o serie de dispoziţiuni de mare interes pentru mişcarea sportivă.

Au fost de faţă d-nii: George Plagino, preşedinte, Mihail Savu vice-preşedinte, Al. Cantuniari secretar general, Constantin Zahirnic cassier general, T. A. Davila, ing. Cezar Popescu membri şi Neagu Boerescu director general.

Secretar de şedinţă d. D. Boicescu, subdirector.

COMITETUL OLIMPIC INTERNAŢIONAL FELICITA U. F. S. R.-ul

Biroul permanent ia act cu deosebită satisfacţie de adresa Institutului Olimpic Internaţional care, în termeni foarte măgulitori pentru activitatea U.F.S.R., mulţumeşte pentru datele complete ce i-au fost puse la îndemână asupra organizării educaţiei fizice şi a sportului românesc.

UN MARE CONCURS DE LUPTE YUGOSLAVO-ROMÂN LA TIMIŞOARA

Se dă aviz favorabil şi se va interveni la Straja Ţării pentru autorizarea reuniunilor de lupte, ce se vor desfăşura la Timişoara în intervalul de timp 22—26 Octombrie a. c. între echipele cluburilor „Jugoslavia" din Belgrad şi Clubul Atletic Muncitoresc din Timişoara.

N.R. Acest concurs l-am anunţat şi noi de acum câteva zile.

NUMIRI PROVIZORII IN COMITETELE FEDERAŢIILOR DE BOX ŞI VOLLEY-BALL

Se aprobă delegarea provizorie, în comitetul federal al F. R. Box a d-lor C. Aureliu, maior D. Popescu, Ilie Stătescu, Barbu Berceanu şi Sever Alexandrescu.

Se aprobă delegarea provizorie în comitetul federal al federaţiei române de basket şi volley-ball, a d-lui ing. N. Stavropol.

S'AU DAT AVIZE FAVORABILE PENTRU ACORDAREA PERSONALITAŢEI JURIDICE LA NOI CLUBURI

Se dă aviz favorabil şi se va interveni la Straja Ţării, pentru acordarea personalităţii juridice a asociaţiilor sportive: „Virtutea" din comuna Pecica, jud. Arad; „Juventus", „Metropola" şi „Şoimii" din Bucureşti.

D. COMANDANT T. SIDOROVICI FELICITA U.F.S.R.-ul

Se ia act cu satisfacţie de adresa d-lui comandant al Străjei Ţării Th. Sidorovici, prin care d-sa relevă cu elogii activitatea desfăşurată de U. F. S. R. în exerciţiul sportiv 1 Ianuarie 1937 — 31 Martie 1938.

D. COL. SÂMBOTEANU DESPAGUBIT

Se hotărăşte a se plăti d-lui col. I. Sâmboteanu, fost preşedinte al comitetului regional Banat, suma de lei 15.000 avansată de d-sa pentru plata arenzilor terenului sportiv dela Timişoara.

Ripensia se interesează de Covaci (Unirea Tricolor) şi un jucător brăilean

Campionatul acesta, care îşi păstrează cu gelozie alura lui britanică, a început să oblige grupările să-şi completeze şi să-şi întărească efectivul.

Prevederile regulamentului federal permit legitimarea jucătorilor dintr'o categorie inferioară într'alta superioară, chiar dacă aceştia au jucat în matchuri de campionat.

Profitând de această prevedere, Ripensia a început unele tatonări.

Se vorbeşte de Covaci (Unirea Tricolor) — un vechiu proect al timişorenilor — şi un alt jucător brăilean dela Dacia-Unirea.

Rapid va juca la 26 Oct. la Brăila cu Dacia Unirea

Gruparea F. C. Rapid are de multă vreme un litigiu cu Dacia Unirea, ca urmare a nerespectării unui angajament de match.

In urma unui acord survenit între cele două grupări, litigiul va fi stins Miercuri 26 Octombrie (Sf. Dumitru) când Rapid va juca la Brăila.

Cu acest prilej, Rapid va încerca o nouă formulă de echipă, cu Auer fundaş şi Bogdan centru înaintaş.

Cazul Pucerea-Ceaureanu nu a fost încă solutionat

Comisia superioară de apel prezidată de d. Păduraru în completul d-lor: Reuss, Macarovici şi V. Ionescu, a ţinut şedinţă aseară luând următoarele hotărâri:

1. Cazul Pucerea-Ceaureanu a fost amânat pentru 28 Octombrie din cauza lipsei ambelor apărări.

2. Apelul grupării Gloria C. F. R. din Arad contra deciziei comisiei de transferări în cazul antrenorului Nadler este admis respingându-se cererea susnumitului antrenor.

3. Se respinge ca nefondat apelul grupării D. V. A. contra deciziei comisiei de control financiar prin care a fost suspendată pentru neplata sumei de lei 2000.

4. Se respinge ca nefondat apelul grupării Venus (Bucureşti) contra deciziei C. C. N. din 30 August 1938.

5. Se amână pentru 28 Octombrie apelul grupării Juventus (Bucureşti) împotriva deciziei C. C. N. din 13 Sept. 1938 în vederea depunerii unor dovezi noi.

6. Se respinge ca nedovedit apelul d-lui arbitru Hirsch Elemer contra deciziei C.C.A. din 8 Aug. 1938.

7. Se respinge apelul grupării Avântul (Sebeş) contra deciziei Ligii de Centru în legătură cu jocul cu Muncitorii (Sibiu).

8. Din cauză că d. V. Ionescu s'a recuzat comisia descomplectându-se nu s'a mai putut judeca apelul grupării Mociorniţa contra deciziei C. C. R. în legătură cu jocul cu Metropola.

Hamburger şi Fildermann învingători în Anglia

Londra, 21. — In cadrul turneului internaţional de tennis dela Surrey — la care participă şi campionii Nouei Zeelande şi Ceylon, Coombe şi de Conta — jucătorii români Al. Hamburger şi G. Fildermann, au trecut cu succes primul tur, obţinând două victorii împotriva jucătorilor englezi Emmerett şi W. Mathias.

Rezultatele: Hamburger b. Emmerett 3:6, 6:2, 6:0: Fildermann b. W. Mathias 6:3, 6:3.

Cupa Balcanică provoacă un litigiu internaţional

Bulgaria va reclama România la F.I.F.A.

dacă FRFA nu va accepta propunerea bulgarilor: un match tur-retur România-Bulgaria pentru desemnarea câştigătorului definitiv al Cupei

Sofia, 21 (prin telefon dela corespondentul nostru). — In ultima sa şedinţă, când a alcatuit şi calendarul internaţional pentru anul viitor, federaţia bulgară de foot-ball a luat în discuţie situaţia Cupei Balcanice, hotărînd să clarifice odată pentru totdeauna această chestiune.

O SCRISOARE FARA RASPUNS

Federaţia bulgară, bazându-se pe un text din statutul Cupei Balcanice, a trimes o scrisoare federaţiei române în care propune un match tur-retur România-Bulgaria (la Bucureşti şi Sofia) — deci o întâlnire între ultimii posesori ai trofeului — iar învingătorului să-i revină definitiv această cupă.

Forul român însă, n'a trimis nici un răspuns la această propunere.

O NOUA ŞI ULTIMA INTERVENŢIE

Pus în această situaţie, federaţia bulgară a decis să facă o nouă intervenţie şi ultima, pe lângă F. R. F. A., pentru a se tranşa problema Cupei Balcanice în sensul propunerii făcute.

BULGARIA VA RECLAMA LA F. I. F. A.

IN CAZUL CAND NICI DE DATA ACEASTA NU VA PRIMI RASPUNSUL AŞTEPTAT, ADICA AFIRMATIV, ATUNCI FEDERAŢIA DE AICI SE VA ADRESA DIRECT F.I.F.A-ei (FEDERAŢIA INTERNAŢIONALA DE FOOT-BAL ASOCIAŢIE) CAREIA II VA SUPUNE SPRE JUDECARE ŞI REZOLVARE CHESTIUNEA CUPEI BALCANICE.

Un exemplu de urmat

Bulgaria a început pregătirile în vederea matchurilor

internaţionale pentru anul viitor

In vederea matchurilor internaţionale, pe care urmează să le dispute, anul viitor, echipa naţională a Bulgariei, a fost întocmit următorul lot de jucători:

Savoff, Kamensky, Kateff (F. C. 13), Balahcieff, Angheloff, Iordanoff, Pacedjieff (A. C. 23), Radeff (Lewsky), Trâncoff (Şipca), Sotiroff, Mutafcieff (Bateff), Kiroff (Bencowsky), Milanoff (Preslawsky), Todoroff (J.S.K.).

CONCENTRARE

Aceşti jucători, din cari va fi alcătuită echipa naţională, vor fi concentraţi odată pe săptămână, la Sofia, unde se vor antrena sub conducerea selecţioneurului unic şi a antrenorului federal.

Ei vor fi preferaţi după valoarea adversarului întâlnit.

Campionatele ASFC-ului au fost amânate

Din cauza timpului nefavorabil, probele finale ale campionateor anuale de tennis, organizate de A. S. F. C., precum şi solemnitatea împărţirii premiilor, ce urmau să aibă loc astăzi Sâmbătă 22 Octombrie a. c., orele 16, în prezenţa d-lui general V. Dombrowski, primarul general al Capitalei, se amână pentru o altă dată care va fi anunţată ulterior.

Editura Societăţii Anonime „Universul", Bucureşti—România

Taxa poștală plătită în numerar conform aprobării dir. g-rale p. t. t. nr. 70.346 938.

2 LEI

UNIVERSUL

12 PAGINI
219-1938

Redacția și Administrația: Palatul „UNIVERSUL", str. Brezoianu 23—25. Telefon: Centrala: 3.30.10; Redacția: 4.21.81. Redactor responsabil EUGEN DUMITRESCU

Proprietar: „Universul S. A.
Adm.-delegat STELIAN POPESCU
Inscris sub No. 167, Trib. Ilfov

Nr. 219. — Anul I — BUCUREȘTI. — Luni 24 Octombrie 1938

ABONAMENTE: 3 luni Lei 150 | 6 luni Lei 270 | 1 an Lei 500

BIBLIOTECA CENTRALĂ

Jucători de foot-ball

LUAȚI AMINTE

INVAȚA bine regulamentul pentrucă numai astfel poți fi bun jucător și jocul îți va produce o mulțumire mai mare.

Dacă fiecare jucător ar cunoaște perfect regulele și ceia ce stă în puterea arbitrului, pe teren ar fi discuții mai puține și deasemenea jucătorii ar fi mult mai puțin avertisați.

NU întreba niciodată pe arbitru despre motivele hotărîrii luate.

DACA înainte de joc, în pauză sau în afara terenului de joc, ai o purtare irevorențioasă față de arbitru, vei fi pedepsit ca și cum aceasta s'ar fi petrecut pe teren, în timpul jocului.

NU atrage atenția asupra ta dacă ești rănit mai ușor.

ARBITRUL are grije de tine dacă ești rănit mai serios.

NU te răsbuna niciodată contra jucătorului, care te-a foultat.

NU cere niciodată arbitrului să acorde un hands pentrucă numai acesta poate aprecia dacă a fost sau nu voluntar.

STAPANEȘTE-TE și nu te supăra, dacă adversarul te împinge regulamentar.

NU-I rușine dacă vei cădea fiind împins corect de adversar.

Este o lecție bună. Intrebuințează-ți și tu corpul, dar corect. Nici atunci când adversarul te jenează intenționat nu ai voe să fii incorect.

CEL mai bun sfat pentru portar: scapă imediat de mingie.

LUAȚI aminte: când mingia este la portar nu puteți shoota în ea.

NU reclama out-ul în favoarea echipei tale. Aceasta este atribuția arbitrului de linie.

OFF SIDE. Arbitrul nu te poate pedepsi atunci când stai în off side și nu ai nici un avantaj din aceasta. E un off side pasiv.

Dacă observi că ești afară din joc nu te amesteca în față; nici măcar jenând un adversar sau schițând aceasta.

NU fii copil, arătându-ți supărarea aruncând mingia în out când arbitrul a fluerat împotriva echipei tale.

CONTROLEAZA-ȚI, înainte de joc, echipamentul, dacă este reglementar, dacă nu ai un cui în gheată, etc.

O etapă pentru echipele gazde

Program cuplat pe „Splai":

Venus—Victoria și Juventus—Gloria

In provincie, patru intâlniri care oferă prea puține șanse formațiilor oaspe

Etapa a VII-a a diviziei naționale A, care se desfășoară astăzi, programează șase intâlniri care prezintă aceeași caracteristică : dau șanse aproape sau chiar nete — după cum e cazul — echipelor gazde :

București : Venus—Victoria
București : Juventus—Gloria
Ploești : Tricolor C. F. P. V.—U. D. R.
Timișoara : Ripensia—Sp. Studențesc
Arad : A.M.E.F.A.—Chinezul
Baia Mare : F. C. Carpați—F. C. Rapid.

Matchurile din Capitală, cum se știe, se dispută cuplate pe arena „Venus".

Analizând cele șase matchuri, ajungem la concluzia de mai sus. In general, toate formațiile care „primesc", sunt favorite; Juventus și Ripensia au șanse nete, restul aproape nete.

De exemplu : Venus — pentru a câștiga — va trebui să depună maximum de efort, după cum AMEFA și Tricolor C.F.P.V. vor trebui să facă uz de tot ceeace știu pentru a dispune, respectiv, de Chinezul și U.D.R.

In schimb, la Baia Mare— tocmai pentrucă a dovedit și în alte dăți — F. C. Carpați nu-i un favorit chiar atât de sigur mai ales că Rapid cunoaște în prezent o remarcabilă ascensiune de formă. S'ar putea chiar ca învingători să iasă feroviarii, fără ca acest fapt să constitue vreo surpriză.

Și pentrucă veni vorba de surpriză, vom remarca un fapt cunoscut : ar fi o altă comportare și alte rezultate decât cele așteptate din parea Gloriei și Sp. Studențesc, care se prezintă mult handicapate în fața Juventusului și Ripensiei.

Oricare vor fi rezultatele de astăzi, cert este că ele vor aduce serioase modificări în clasament. Cel puțin până Duminica viitoare.

Pentru moment, clasamentul se prezintă astfel :

1.	Venus	6	3	3	0	17: 6	9 (3)
2.	F. C. Carpați	6	3	2	1	11: 9	8 (4)
3.	Ripensia	6	2	3	1	17:12	7 (5)
4.	Victoria	6	3	0	3	13: 9	6 (6)
5.	Juventus	6	3	0	3	13:10	6 (6)
6.	Rapid	6	2	2	2	8: 6	6 (6)
7.	Sp. Studențesc	6	2	2	2	11: 9	6 (6)
8.	U. D. R.	6	1	4	1	11: 7	6 (6)
9.	A.M.E.F.A.	6	2	1	3	12:17	5 (7)
10.	Chinezul	6	1	3	1	10:14	5 (7)
11.	Tricolor C.F.P.V.	6	2	0	4	6:17	4 (8)
12.	Gloria	6	1	2	3	7:13	4 (8)

VIITOAREA ETAPA LA 29—30 OCTOMBRIE

Etapa următoare a diviziei naționale A se va desfășura la 30 Octombrie, cu programul :

Sâmbătă 29 Octombrie
București : Rapid—Sp. Studențesc.
Duminică 30 Octombrie
București : Venus—F. C. Carpați.
Timișoara : Chinezul—Juventus.
Arad : Gloria—Tricolor C.F.P.V.
Reșița : U.D.R.—A.M.E.F.A.
Cluj : Victoria—Ripensia.

Matchurile oficiale de astăzi se vor disputa pe orice timp

Timpul ploios care s'a menținut în tot cursul zilei de eri a făcut ca disputarea jocurilor divizionare A de astăzi, să pară problematică pentru unii.

In realitate, matchurile SE VOR JUCA — potrivit regulamentului — PE ORICE TIMP. Iar dacă va fi cazul unei amânări, impracticabilitatea sau nu a terenului, va fi constatată de arbitru, care va decide disputarea sau nu a jocurilor.

Presupunând că matchurile nu se vor disputa, atunci ele vor avea loc Miercuri 26 Octombrie (Sf. Dumitru) pe arena Venus.

Tara Galilor a învins Anglia cu 4-2 (2-2)

Londra, 22. — Azi după amiază s'a jucat la Cardiff matchul internațional de football dintre selecționatele Angliei și Țării Gallilor.

Intâlnirea, — care a constituit ultimul galop de antrenament pentru echipa Angliei înaintea matchului de Miercuri cu selecționata Europei — a decepționat cercurile sportive britanice pentrucă Anglia a fost învinsă cu 4:2 (2:2).

F.R.F.A. a propus și federației egiptene un match în Ianuarie

Am scris că turneul pe care echipa națională urmează să-l întreprindă la iarnă în Orient, prevede — în proect — și unul sau două matchuri în Egipt.

In cursul zilei de eri, F. R. F. A. a expediat prin avion o scrisoare adresată federației egiptene prin care-i propune un match România-Egipt la Cairo sau Alexandria. In ce privește data, F. R. F. A. n'a făcut precizări, deoarece n'a primit încă răspunsul federației elene. In orice caz, forul român a subliniat că matchul trebue să se dispute în Ianuarie 1939 și anume, după 15 Ianuarie.

Pentru anul viitor

federația română de football n'are decât două matchuri internaționale perfectate cu Jugoslavia

In perspectivă sunt jocuri cu Italia, Polonia, Ungaria și Cehoslovacia

Pe când în alte țări, federațiile respective de football au și dat publicității calendarele lor internaționale pe anul 1939, la noi se trăește încă atmosfera creată de matchurile contramandate.

Iar în ce privește anul viitor, calendarul este vag.

Nu sunt definitiv perfectate decât matchurile cu Jugoslavia : unul se va disputa la 10 Mai (Cupa Regele Carol II), iar al doilea în prima Duminică a lunei Octombrie (Cupa Beneș).

Incolo, nimic sigur. Și F. R. F. A. are în perspectivă mai multe jocuri. Un match cu Italia, unul cu Cehoslovacia, cu Polonia care trebue organizat la București. Mai sunt și jocurile cu Ungaria, cari — foarte probabil — se vor disputa tot anul viitor.

Și toată greutatea constă nu numai în perfectarea acestor jocuri, ci și în fixarea datelor.

VOLLEY BASKET-BALL

Calendarul zilei

TEREN VERGU
Bulevardul Pake 125

Ora 9 : *Inainte—Vergu, volley femenin II, arb. Florian.*
Ora 9.45 : *Iureș Club—Start Club, volley femenin I, arb. Manișoreanu.*
Ora 10.30 : *Bonaparte—Hai Hai, volley femenin I, arb. Tomescu.*
Ora 11.15 : *Vergu—Caraiman, volley II, arb. Epuran.*
Ora 12 : *Crai Nou—Sp. Studențesc, volley femenin, arb. Mărgineanu.*
Ora 16.30 : *Vergu—Spiru Haret, volley III, arb. Ionescu.*

TEREN SPORTUL STUDENȚESC
Str. Vasile Pârvan 1

Ora 8.15 : *Sp. Studențesc—Tirul, volley rezerve, arb. Epuran.*
Ora 9 : *Luceafărul—Rahova, volley II, arb. Dumitrescu.*
Ora 9 : *Av. Sportiv—Energia, basket II, arb. Sădeanu.*
Ora 9.45 : *Sp. Studențesc—V. S. C., volley rezerve, arb. Epuran.*
Ora 10 : *Radu-Vodă—Rahova, basket II, arb. Hariton.*
Ora 10.30 : *Sp. Studențesc—Aurora, volley femenin I, arb. Marinescu.*
Ora 11 : *V. S. C.—Sp. Studențesc, basket I rezerve, arb. Udenio.*
Ora 11.15 : *Sp. Studențesc—V. S. C., volley I, arb. Epuran.*
Ora 12 : *Av. Sportiv—Radu Vodă, volley II, arb. Mănciulescu.*
Ora 12 : *V. S. C.—Sp. Studențesc, basket I, arb. Udenio.*
Ora 12.45 : *Delavrancea—Rahova, volley III, arb. Marinescu.*
Ora 15 : *V. S. C.—Tirul, basket III, arb. Udenio.*
Ora 15.30 : *Radu Vodă—V. S. C., volley III rezerve, arb. Epuran.*
Ora 16 : *Radu Vodă—A. S. A., basket rezerve, arb. Marinescu.*
Ora 16 : *A. S. A.—Delavrancea, volley III rezerve, arb. Epuran.*
Ora 16.30 : *Miorița—Delavrancea, volley femenin II, arb. Florian.*
Ora 17 : *Sp. Studențesc—Delavrancea, basket III, arb. Epuran.*

TEREN C. F. R.
Splaiul Independenții 114

Ora 9 : *C. F. R.—Sp. Haret, basket III, arb. Dumitrescu.*
Ora 9.45 : *Start B—Bonaparte B, volley femenin II, arb. Dumitrescu.*

TEREN A. O. S.
Str. Colonel Papazoglu 38

Ora 9 : *Macabi—C. F. R. volley III rezerve, arb. Donici.*
Ora 9.45 : *Aurora—Telefoane, volley I, arb. Donici.*
Ora 10.30 : *Aurora B—Radu Vodă, volley femenin II, arb. Donici.*
Ora 11.30 : *Macabi—O. C. B., volley I rezerve, arb. Cohn.*
Ora 12.15 : *Macabi—O. C. B., volley I, arb. Marinescu.*
Ora 15 : *Aurora—O. C. B., basket I rezerve, arb. Avachian.*
Ora 16 : *Aurora—O. C. B., basket I rezerve, arb. Avachian.*

TEREN VELODROM
Șos. Ștefan cel Mare

Ora 8.30 : *Vif. Dacia—Miorița, volley III rezerve, arb. Turi.*
Ora 9 : *Vif. Dacia—Inainte, volley II, rezerve, arb. Turi.*
Ora 10 : *Vif. Dacia—Inainte, volley II, arb. Turi.*
Ora 10.30 : *Vif. Dacia—Caraiman, basket III, arb. Turi.*

TEREN A. C. S. A.
Str. Antim 73

Ora 9 : *Rahova—Radu Vodă, volley II rezerve, arb. Teodoru.*

TEREN E. F. A.
Șos. Pantelimon 25

Ora 8.15 : *Energia—E. F. A., volley II, arb. Ștefănescu.*
Ora 9 : *Luceafărul—E. F. A., volley II rezerve, arb. Ștefănescu.*
Ora 10 : *A. S. 13—A. S. A., volley II, arb. Avachian.*
Ora 11 : *A. S. 13—A. S. A., volley II rezerve, arb. Avachian.*
Ora 12 : *E. F. A.—Telefoane, basket I, arb. Dumitrescu.*
Ora 13 : *Juventus—A. S. 13, basket II, arb. Avachian.*

TEREN PEBE
Str. Mureșul 6

Ora 9 : *Viitorul—C. F. R. B. T., volley II, arb. Turi.*
Ora 9.45 : *Miorița—Venus, basket II rezerve, arb. Turi.*
Ora 11.15 : *Spiru Haret—Tirul, volley III, arb. Sotir.*

Doi asi ai sportului german

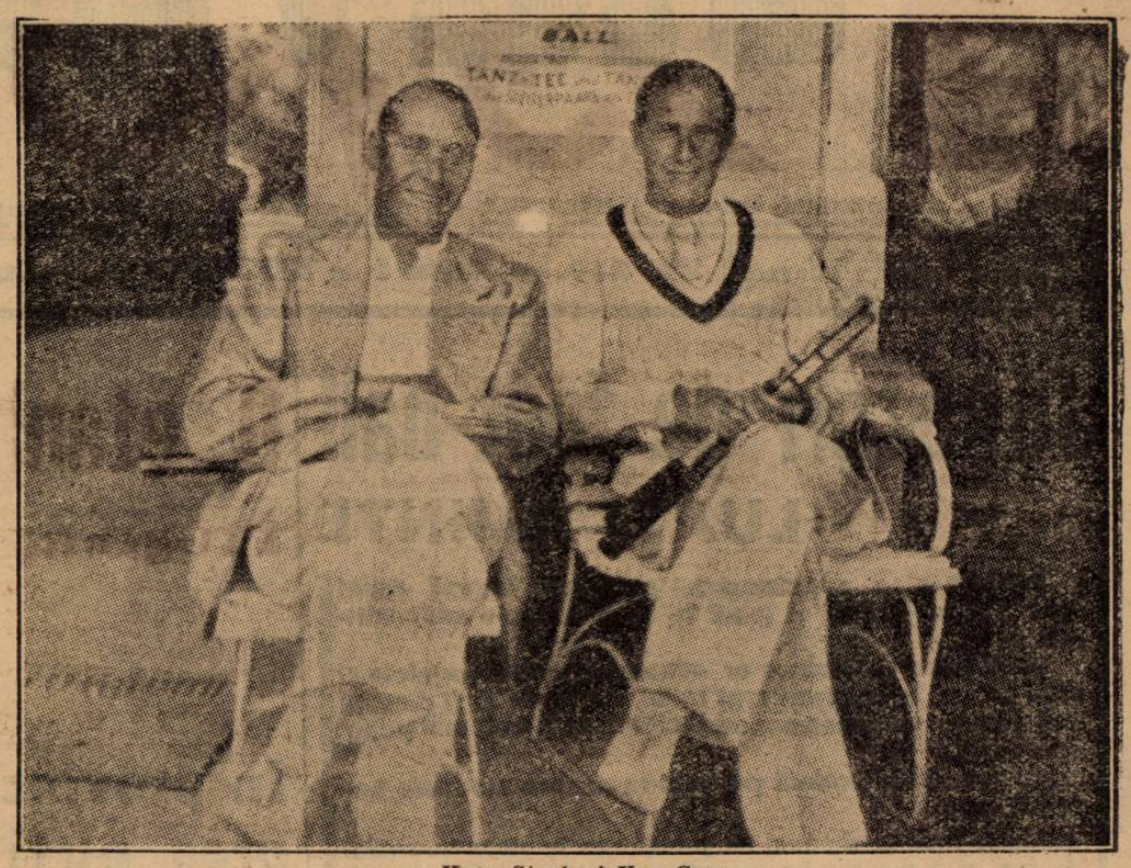

Hans Stuck și Von Cram

In Italia

Arbitrii

pot aresta pe spectatorii cari îi ofensează

Guvernul italian a lărgit considerabil puterile arbitrilor de football. Aceștia vor avea de acum înainte dreptul de a pune pe orice spectator, care prin gesturi sau cuvinte, l-ar ofensa.

Hotărîrea este plină de urmări, firește.

In orice caz, ea nu ușurează sarcina arbitrilor de football, care este și așa destul de ingrată.

Să nu uităm că acest rol de jandarmi nu este pe placul publicului.

SPECTACOLE

ARO: „Katia".
SCALA: „Aventurile lui Robin Hood" și Jurnal Paramount.
CAPITOL (Sală și grădină): Stan și Bran alpiniști, jurnal și completare.
CARLTON: „Pèpè le Moko" și Jurnal Fox.
SELECT: Leopardul Suzanei, Katherine Hepburn, Cary Grant.
TRIANON: Șobolanul, jurnal Paramount.
A. R. P. A.: Allo Havai și pe scenă: James Kok.
FEMINA: Revista revistelor și jurnal Paromount.
REGAL: Casa din Malta și Jurnal Paramount.
PALACE BULEVARD: Sângele negru, jurnal și completare.
ROYX: Stan și Bran alipiniști, jurnal și cimpletare.
ELYSEE: Șobolanul, jurnal Paramount.
SAVOY: Copiii părăsiți și Broadway Melody.
FORUM: Proscrisul și Fete de măritat.
AIDA (Rahovei 151): Corsarul și Agenți secreți.
DICHIU: Ingerul și Viață Nouă.
TOMIS: Femeia Diabolică și Scandal fără motiv.
VOLGA (Dorobanți): Mi-am regăsit iubirea. Alarmă în Peking și Matchul de box Joe Louis—Schmeling.
REX (Dudești 22): Proscrisul și Josette.
OMNIA: Sarati cel groaznic și Rosalie.
UNIC (Piața Filantropia): Stăpânul și Cei trei sportivi.
„DOINA" (Șoseaua Crângași 42): Frații Karamasoff.
FLORIDA (B-dul Ferdinand 118): O tragedie în zăpadă și Tămăduitorul.
LOLICA: Sclavele albe și Sphinxul.
RAHOVA (Calea Rahovei 91): Sfidătorii aerului și Gigolette.
CARMEN (Calea Dudești 169): Gentlemen după miezul nopții și Țara fără legi.
LUCIFER (Dudești 97): Valea blestemată și Mi-e viața în pericol.
VOLTA BUZEȘTI: Femeia diabolică și Spaima indienilor.
LIA (Griviței 196): Domnișoara vedetă și Când vrea femeia...
MARNA (Griviței 80): Patru bărbați și un jurământ, fasette și artiști.
NISA Intr. Zalomit No. 6 (Cismigiu): Prizonierul din Zenda și Burgtheater.
NERO (Calea Șerban Vodă No. 94): Băieți în uniformă și Căsnicia D-rului Allan.
ODEON: Tura, zeița junglei și Alibiul Doctorului Tindal.
PARIS (Rahovei 118): Paramata (Inchisoarea femeilor) și La bataille.
PACHE (Str. Mătăsari 31): O numită femeie și Cum se cucerește bărbații.
AMERICAN (Calea Moșilor 221): Sfidătorii aerului și Trăește, iubește și învață.
BARCELONA (Str. Măgurele 123): Eroul din Arizona și Flori din Nisa.
NONI (fost Central Cal. 13 Septembrie No. 194): India în Flăcări și Insula Păcatelor.
COTROCENI (Șos. Cotroceni 9): Contesa Walewska și Curierul din Lyon.
LILY (Calea Rahovei 236): Regele din Peros și Raza roșie.
DACIA: Sub roba roșie și Mary.
ILEANA (Strada Avrig No. 1): Frații Ritz șomeri și Spaima indienilor.
MARCONI: Alarmă în noapte, Păcate în Paradis, Jurnal Paramount și artiști.
MILANO: Noapte în Shanghai, Adopta nevastă a lui Barbă Albastră și Jurnal.
„DIANA" (Calea Griviței 110): Valea blestemată și Fantoma din Rio Grande.

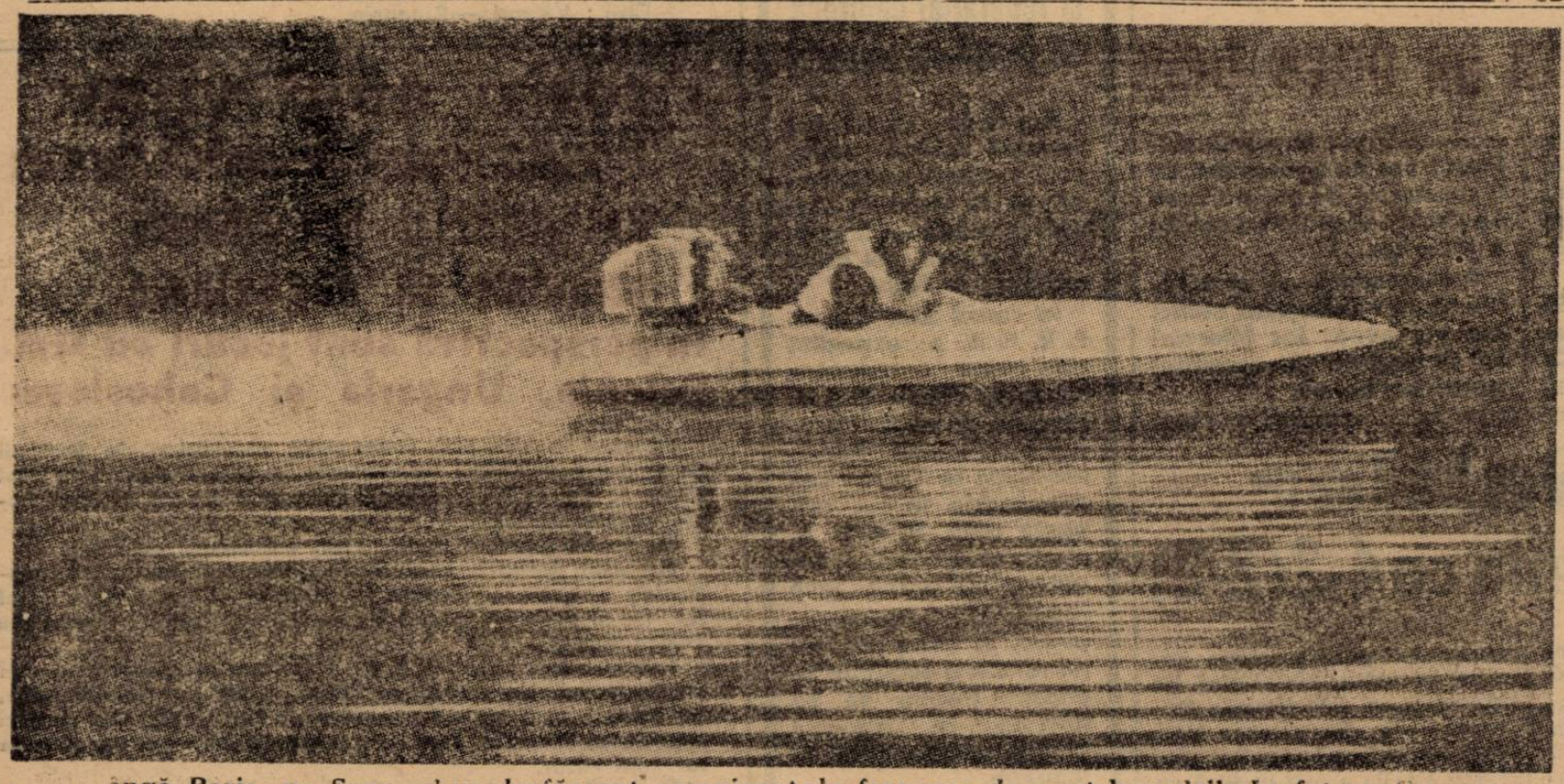

Lângă Paris, pe Sena, s'au desfășurat campionatele franceze de „out-boards". In fotografia noastră, Jean Dupny aleargă cu 109 km. pe oră. Puțin timp după ce a fost luat acest instantaneu, șalupa s'a lovit de o bucată de lemn ce plutea pe Sena și a fost scoasă din uz

Concursul de ping-pong de azi

Incepând dela 9 dim., Aurora organizează un concurs de ping-pong în sala din str. Mircea Vodă 20.

Se vor disputa următoarele probe: simplu domni cat. I-a, II-a, III-a și simplu doamne.

Proba de simplu domni categoria I-a, va fi dotată cu cupa „Bețea Sufrin".

FOOT-BALL

LA VENUS

Juventus și Gloria

vor începe lupta la ora 13.30

Ambii adversari emit pretenții egale, dar bucureștenii au mai multe șanse

Matchul de deschidere din programul cuplat de astăzi dela Venus, promite a fi o luptă deschisă, pe care o va câștiga echipa care va trage mai mult la poartă, nu aceea care va domina sau va face joc mai frumos.

Intocmai ca și la matchul dintre Venus și Rapid, soarta partidei va fi hotărîtă de forma pe care o vor arăta cei doi portari, Sadowski și Schneider, dintre care primul este în stare să tae șansele înaintării adverse.

In etapa trecută Juventus a capotat categoric, dar nu surprinzător, dacă ținem seama de formația pe care a avut-o în fața Amefei. Iar Gloria a terminat nedecis la Reșița un match pe care ar fi putut să-l câștige dacă și-ar fi păstrat condiția fizică până la sfârșit.

Rezultatul trecut este concludent numai pentru Gloria, care se va prezenta cu aceeaș formație. Să vedem deci ce șanse au arădenii în matchul de azi, ținând seama de trecuta lor performanță.

Indiscutabil echipa din Reșița practică un football bun, datorită căruia a obținut până acum rezultate excelente. In ultimul său match, Gloria a reușit să-i țină în șah pe reșițani, conducând până în cele din urmă momente și putându-se plânge de nenoroc. Mai trebue să adăugăm că rezultatul acesta bun a fost obținut în deplasare, la Reșița, unde au capotat echipe de factură mai grea mai impresionantă.

Prin urmare, Gloria se prezintă în matchul de astăzi cu o carte de vizită din cele mai recomandabile, care motivează cu prisosință optimismul din tabăra arădeană.

Pe de altă parte Juventus nu s'a resemnat să pornească pe tobogan.

Infrângerea suferită din partea Amefei nu a lăsat o impresie prea adâncă în tabăra juventistă și nici n'a reușit să amărască prea mult pe bucureșteni, deoarece echipa care s'a deplasat la Arad n'a reprezentat tot ce avea mai bun Juventus. Din diferite motive, n'au plecat la Arad câțiva jucători de valoare, cari, dacă ar fi fost în echipă, ar fi putut schimba rezultatul matchului.

In matchul de astăzi Juventus nu mai are nici un motiv să-și țină în rezervă cei mai buni jucători: unii dintre ei s'au însănătoșit, iar ceilalți nu se vor rușina să joace împotriva foștilor lor concetățeni.

Conducerea technică a Juventusului a alcătuit cea mai bună garnitură de care poate dispune în prezent, aproape aceeaș care a învins acum câteva săptămâni Ripensia, așa că poate să nădăjduiască fără prea mari eventualități de dezamăgire, într'o victorie reconfortantă.

Juventus are compartimente echilibrate, care îi permit să facă joc de câmp, să insiste în careul advers și să se retragă sistem acordeon, atunci când adversarul își impune jocul.

In schimb Gloria își întemeiază jocul pe apărarea imediată — Variassy, Volintir — doi jucători masivi și curajoși, care fac joc bărbătesc, cu atac la om și degajări lungi din careu.

Celelalte linii ale echipei sunt mai fragile, nu atât prin neîndemânarea jucătorilor cât prin tinerețea lor. Gloria poate construi un joc frumos și eficace atâta vreme cât adversarul este mai slab sau în derută. Când însă este depășită, echipa din Arad se dă peste cap și-și regăsește foarte greu cadența. Aici se vede lipsa de rutină a unora dintre jucătorii săi prea tineri.

In felul acesta victoria devine o simplă chestiune de sânge rece

Și trebue să recunoaștem că la acest capitol Juventus marchează o superioritate limpede. Chiar vechea echipă — din campionatele trecute — a Juventusului își pierdea foarte greu capul. Cea de astăzi, mult mai matură și cu jucători mai talentați, excelează printr'un joc agresiv și totodată calm.

Dar echipa bucureșteană nu este superioară numai prin agresivitate și sânge rece. Insuș materialul omenesc de care dispune este superior celui al arădenilor, așa că și la acest capitol se bucură de superioritate.

Și acum o condiție specifică matchurilor de azi.

In urma ploilor căzute în ultimele trei zile — nu este exclus să plouă chiar și în timpul matchului — terenul, oricât de bun ar fi, se prezintă în condițiuni grele. Desfundat, moale și, poate, impracticabil, va handicapa în special pe jucătorii mai tineri, lipsiți de tehnică.

Aici se prezintă deficitar tot Gloria.

Este deci ușor să dăm un pronostic în favoarea Juventusului. Așa cel puțin reiese din calculele de mai sus, oricâtă inimă ar pune jucătorii dela Arad.

Echipele vor avea următoarea înfățișare:

JUVENTUS: Sadowsky, Cotruță, Dragomirescu, Tănăsescu, Mi-

SONI NICULESCU

cu, Brandabura, Oană, Korony, Zăinescu, Prassler, Naciu.

GLORIA: Schneider, Variassy, Volintir, Siclovan, Codreanu (Marienuț), Zab, Igna, Nicola, Fritz, Henegar, Mercea.

V. P.

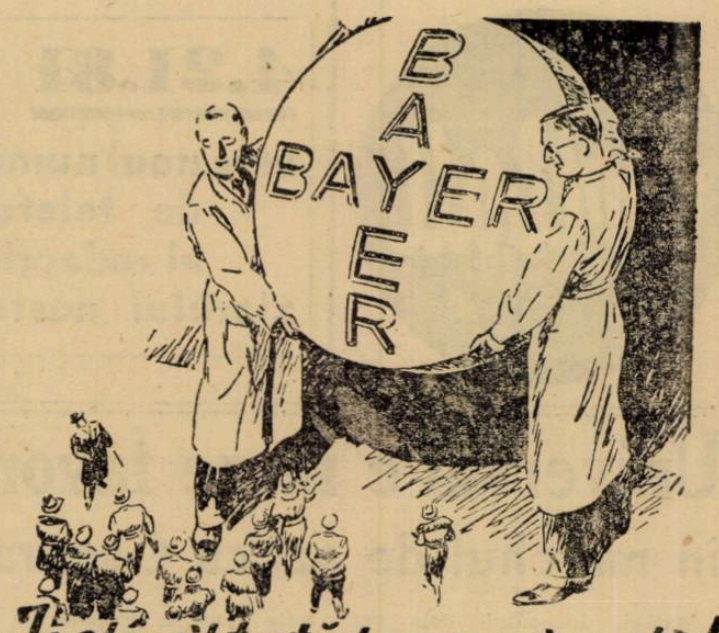

Insfârșit toată lumea să vadă!

Fiecare tabletă Aspirin are Crucea Bayer. Observați semnul acesta de încredere în avantajul Dvs. propriu. Refuzați, în interesul Dvs. imitațiunile și produsele înlocuitoare.

ASPIRIN

VERITABIL NUMAI CU CRUCEA »Bayer«

Sportul Studențesc

a sosit aseară la Timișoara

In ce formații vor juca azi echipele

Timișoara, 22 (prin telefon). Azi la ora 19.30, a sosit în localitate echipa bucureșteană Sportul Studențesc care joacă mâine după amiază cu Ripensia din localitate.

O DECLARAȚIE

Am stat de vorbă cu d. C. Ursache, conducătorul caravanei bucureștene. D-sa ne-a declarat că față de o echipă ca Ripensia, Sportul Studențesc nu poate avea nicio pretenție regulată, dar e convins că echipa d-sale va face tot posibilul pentru a obține un rezultat cât mai onorabil și jocul furnizat va contribui la augmentarea simpatiilor cucerite astă primăvară.

CE ECHIPA VA JUCA

In matchul de mâine, Sportul Studențesc va alinia următoarea formație:

Ghenea-Duce, Bădulescu-Tache, Drăgan, Mitan-Marinescu, Mihăilescu, Remus, Ștefănescu, Gică Popescu.

RIPENSIA

Timișorenii vor alinia și ei o formație schimbată:

Schutz-Burger, Regdon-Gall, Nagy, Deheleanu-Bindea, Oprean, Marcu, Lazar, Dobay.

Este posibil totuși ca înainte de match să se mai facă oarecari schimbări în echipă.

Azi în Europa

FRANȚA

A 6-a zi a campionatului francez, programează următoarele întâlniri:

Sochaux — Fives
Lille — Le Hâvre
Rouen — Marseille
Sète — St. Etienne
Metz — Cannes
Lens — Excelsior
Antibes — Strasbourg
Roubaix — R. C. Paris.

UNGARIA

In campionatul ungar azi se vor juca matchurile celei de a 8-a etapă.

Ferencvaros — Budafok
Elektromos — Nemzeti
Taxisok — S. S. E.
Phoebus — Bocskai
Zuglo — Kispest
Szolnok — Hungaria.
Szeged — Ujpest, programat

(Szeged — Ujpest, programat pentru azi, a fost amânat pentru 13 Noembrie).

ZSENGELLER

va juca în echipa Europei

Deasemenea, Hahnemann și Schmaus au fost invitați pentru antrenamentul de azi

Budapesta, 22. — *Joi după amiază autoritățile ungare au acordat totuși autorizația de deplasare celor doi jucători unguri Zsengellér (Ujpest) și Biro (Hungaria).*

Dintre aceștia însă, numai Zsengellér va face deplasarea la Amsterdam, pentru a participa la antrenamentul lotului european întrucât fundași sunt destui (Rava, Foni, Minelli, Caldenhove).

In orice caz, dacă va fi nevoie și de serviciile lui, Biro se va duce direct la Londra.

Zsengellér a plecat cu accleratul de eri după amiază la Amsterdam.

Cercurile sportive de aci au ferma convingere că Zsengellér va fi selecționat în echipa Europei, pentrucă în ultimul său joc (Duminică împotriva lui Bocksai) a dat dovadă de o formă excepțională, marcând singur cele 6 puncte ale Ujpestului.

HAHNEMANN ȘI SCHMAUS INVITAȚI DE F. I. F. A. LA AMSTERDAM

Berlin, 22. — **Secretarul F. I. F. A.-ei a invitat pentru antrenamentul de Duminică dela Amsterdam pe jucătorii vienezi Hahnemann (Admira) și Schmaus (Austria).**

Intervenția forului internațional se explică prin faptul că în cursul acestei săptămâni au devenit indisponibili mai mulți selecționabili. Bunăoară în ultimul moment jucătorii Lazar și dr. Sarosi neprimind concediu au anunțat că nu pot face deplasarea iar fundașii Foni și Rava s'au comportat sub așteptări în ultimul lor match.

Deaceia F. I. F. A. a găsit de cuviință să mai convoace la antrenament un înaintaș (Hahnemann) și un fundaș (Schmaus).

D. A. J. Jewell va conduce

matchul Anglia-Europa, fiind secondat de d-nii Mee și Clark

Londra, 22. — **Federația engleză a desemnat pe arbitrii matchului Anglia—Europa. Ei sunt d-nii A. J. JEWELL (la centru), M. N. Mee și S. L. CLARK (pe tușe).**

D. Jewell a condus anul acesta finala cupei Angliei și finala decisivă a Cupei Europei Centrale. D-sa este cel mai apreciat referée englez și n acelaș timp și cel mai conștiincios. Face anume antrenamente de trei ori pe săptămână, ca și jucătorii ca să-și mențină condiția fizică.

Dintre arbitrii de tușe d. Mee (Notts) este deasemenea binecunoscut pe continent. Vara aceasta a condus finala Cupei Europei Centrale dela Praga.

(N. R.: Este interesant de relevat că ziarele engleze sosite eri în București nu sunt mulțumite de loc de măsura forului englez. „Daily Herald" bunăoară, crede că arbitrul jocului trebuia să fie neutru. Iar dacă arbitrul de centru a fost ales dintre englezi, cel puțin arbitrii de tușe puteau să fie europeni (Langenus și Bauwens).

Remarca lui „Daily Herald" (care se datorește desigur d-lui Clifford Webb) este interesantă și ea dovedește încăodată, sportivitatea și cavalerismul britanic.

Dar trebue să adăugăm imediat că această remarcă este prea puțin justificată, întrucât soarta matchului de Miercuri nu va fi decisă de arbitraj, mai ales de arbitrajul d-lui Jewell !...)

Football

4.21.81

este noul număr de telefon al redacției ziarului nostru

Universul e mare favorit

în matchul de azi cu Generala

Astăzi, începând dela ora 13,30, Stadionul Sportul Muncitoresc găzduește partida dintre leaderul categoriei a II-a, Universul și Generala.

Jocul de astăzi nu constitue pentru Universul un obstacol greu, deoarece Generala este un adversar inferior primilor.

Generala a pierdut ultimele matchuri la scor deoarece nu a putut prezenta o formație completă.

Universul a confirmat valoarea sa în toate partidele susținute până în prezent.

Duminecă a trecut cel mai greu obstacol învingând pe C. F. R. B. T.

In actuala situație, Universul nu mai poate fi detronat, așa că fruntea plutonului o are asigurată.

Generala va trebui astăzi să se întrebuințeze la maximum ca să poată face față situației.

Universul este câștigător sigur, iar în cazul când se va întrebuința, va învinge la scor.

Ce se joacă azi în divizia B

In provincie se vor disputa azi următoarele partide în cadrul diviziei naționale B:

SERIA ESTICA
GRUPA DE SUD
BRAILA

Dacia Unirea — Franco Româna.
Favorit: Dacia Unirea.
BRAȘOV
A. C. F. R. — Macaby, arbitru d. Ionescu Topa.
Favorit: A. C. F. R.
PLOEȘTI
Prahova — A. S. Constanța, arbitru d. M. Petrescu.
Favorit: Prahova.

GRUPA DE NORD
CHIȘINAU
Sporting — Mihai Viteazul, arbitru d. Irimescu.
Favorit: Sporting.
IAȘI
Victoria C. F. R. — Gloria C. F. R., arbitru d. T. Protopopescu.
Favorit: Gloria C. F. R.
TIGHINA
Traian — Dragoș Vodă, arbitru d. Ghebercoff.
Favorit: Dragoș Vodă.
CERNAUȚI
Jahn — H. L. A., arbitru d. Șt. Fianu.
Favorit: Jahn.

SERIA VESTICA
GRUPA DE SUD
CRAIOVA
Craiovan — Rovine Grivița, arbitru d. I. Petrescu.
Favorit: Rovine Grivița.
SIMERIA
C. F. R. — Jiul, arbitru d. dr. Ciurel.
Favorit: C. F. R.
LUPENI
Minerul — C. A. M. T., arbitru d. G. Höhn.
Favorit: C. A. M. T.
ORADEA
C. A. O. — Vulturii, arbitru d. dr. Constantinescu.
Favorit: C. A. O.
ALBA IULIA
Unirea M. V. — Șoimii, arbitru d. V. Nilca.
Favorit: Unirea M. V.

GRUPA DE NORD
TG.-MUREȘ
Mureșul—Monopol, arbitru d. R. Ghițescu.
Favorit: Mureșul.
CAMPIA TURZII
Industria Sârmei — Olimpia, arbitru d. C. Dordea.
Favorit: Industria Sârmei.
SIBIU
S. G. S. — Tricolor, arbitru d. Melchior.
Favorit: S. G. S.
ORADEA
Stăruința — Universitatea, arbitru d. Daras.
Favorit: Stăruința.
CAREI
Victoria—Crișana, arbitru d. dr. Boldur.
Favorit: Crișana.

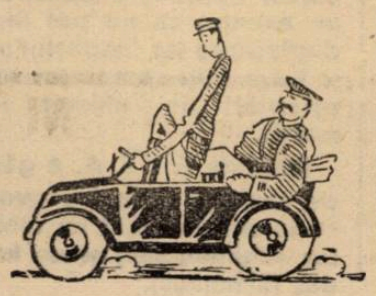

Programul jocurilor din 26 Octombrie 1938

OFICIALE
Juniori d. n.

Venus—Macaby, teren Venus, ora 11, Secușanu D-tru.
Luceafărul—Olympia, teren Venus, ora 9, Stănescu I.
Rapid—Mociornița, teren C. F. R., ora 9, Marcus Herman.
Unirea Tr.—Sp. Studențesc, teren Unirea, ora 9, Dajo Ștefan.
Juventus—Turda, teren C. F. R., ora 13.30, Bunu Nicolae.

Rezerve d. n.

Unirea Tr.—Sp. Studențesc, teren Unirea, ora 11, Birău Traian.

Amical

Juventus—S. S. M. R. (Muncitorii), teren C. F. R., ora 15,30, M. Cruțescu, Stănescu I., Bunu.

COMUNICAT

Având în vedere că Miercuri 26.X.938, nu este sărbătoare oficială și cum majoritatea grupărilor au introdus cereri pt. amânarea jocurilor, tot programul districtual, pentru această dată, se amână la finele campionatului rămânând programați numai juniorii și rezervele diviziei naționale.

Secretar General, *C. Chiriceanu*

Liga de sud va ține ședință Luni seară

Comisia Ligii de Sud ține de obiceiu ședință în fiecare Marți. Și pentru Marți 25 Octombrie era fixată o ședință foarte importantă. Insă, din diverse motive, această ședință se va ține mai devreme, adică Luni la ora 8 seara.

Pe această cale, comisia Ligii anunță că toți delegații care sunt citați să ia act de această schimbare și să se prezinte la această dată.

50 de ani

Șiclovan - Codreanu-Marienuț

Cea mai tânără linie de mijlocași a diviziei naționale

Matchul dintre Gloria și Juventus are o atracție în plus.

In echipa arădeană activează cea mai tânără linie de mijlocași din divizia națională A și poate chiar din țară.

Intr'adevăr, iată vârsta celor trei halfi ai Gloriei:

Șiclovan 16 ani
Codreanu 17 ani
Marienuț 17 ani.

Compartimentul de „bază" al arădenilor are în total 50 ani.

Vârsta unui „excepțional" profesionist englez — ȘI TOȚI SUNT ROMANI. Un fapt destul de îmbucurător.

Intre bucureșteni

Unirea Tricolor și Luceafărul sunt favorite

în matchurile cu Turda și Mociornița

care se vor disputa începând dela ora 11, respectiv, pe terenul dela Obor și Venus

Astăzi dimineață, începând dela ora 11, se va disputa pe arena din fața gării de Est matchul de football dintre Unirea Tricolor și Turda.

Ca toate partidele cari opun una alteia echipe din capitală, și aceasta va fi foarte disputată și îndârjită și, în ciuda diferenței de clasă ce există între cei doi combatanți, foarte strânsă.

TURDA HANDICAPATĂ INIȚIAL

Echipa dela Ghencea a avut neșansa acum două săptămâni să i se lovească portarul, rămânând astfel fără titular în acest post.

Duminica trecută, din această cauză, a pierdut matchul cu Dacia Unirea, căci a fost silită să-și înlocuiască portarul prin Samoilescu — centrul înaintaș al echipei. Din această cauză au avut de suferit două inconveniente: nici poarta nu a fost apărată cum se cade și nici linia de atac nu a funcționat normal.

Am aflat eri de la unul din conducătorii clubului că nici până acum criza de portar nu a putut fi soluționată, astfel încât azi echipa se va prezenta pe teren, tot cu Samoilescu în poartă.

UN DEBUT INTERESANT

Conducerea clubului violet, dacă n'a izbutit să-și găsească un portar de rezervă, se gândește în schimb să soluționeze într'o manieră foarte interesantă problema postului de centru înaintaș. Va fi introdus în echipă un junior de real talent, Niculescu II, fratele fostului centru atacant al Unirii Tricolor, actualmente la Juventus. Niculescu II, deși tânăr, este un foarte bun jucător, vedeta echipei de juniori a Turdei și conducerea clubului își pune mari nădejdi pentru viitor în el.

Rămâne să-l vedem și noi — în caz că va fi introdus, căci hotărârea comunicată nouă aseară nu era definitivă — și să verificăm dacă îndreptățește speranțele cari se pun în el.

UNIREA TRICOLOR FAVORITĂ

Ar fi inutil să mai încercăm să arătăm din nou minunatele performanțe obținute până acum de oboreni cu o echipă în mare majoritate compusă din juniori. Credem că toți sportivii români au urmărit cu cea mai mare atenție partidele lor și au înregistrat rezultatele cu o normală satisfacție.

In partida de azi, independent de handicapul Turdei și de avantajul terenului, Unirea Tricolor este favorită.

O indică astfel poziția sa în clasament față de Turda, performanțele obținute și natural valoarea intrinsecă a individualităților și ansamblului. Astfel că Turda va trebui să se apere cât mai serios.

Luceafărul - Mociornița

Al doilea match divizionar B din Capitală va fi furnizat de Luceafărul și Mociornița pe arena Venus. Partida se anunță a fi extrem de disputată, fiecare din echipe având nevoe de cele două puncte puse în joc pentru a se îndepărta cât mai mult de coada clasamentului.

MARI FRĂMÂNTĂRI LA MOCIORNIȚA

Conducerea verzilor, profund afectată de înfrângerea suferită din partea A. C. F. R.-ului, a decis să aducă modificări radicale echipei.

Astfel, în apărarea imediată va reintra Albescu, iar în linia de atac, Voronetzky.

LUCEAFĂRUL PREZINTĂ ACEEAȘI ECHIPĂ

Pepiniera Venusului, deși serios înfrântă la Brăila de Franco Româna, nu va face nici un fel de modificări în formație, lăsând jucătorii să se sudeze între ei.

De altfel conducerea într'o atitudine sportivă recunoaște superioritatea brăilenilor și nu învinovățește nici un jucător.

CINE VA INVINGE AZI?

Adversarii sunt arătați egali ca valoare prin performanțele ce-au obținut până acum. Dacă Mociornița este oarecum superioară în jocul de câmp, în schimb Luceafărul are de partea sa o agresivitate mai mare a liniei de atac precum și avantajul terenului. Credem că datorită acestor atout-uri, gazdele vor reuși să-și adjudece cele două puncte puse în joc.

Programul matchurilor districtuale de azi

REZERVE

F. C. Rapid-Macabi, teren C. F. R., ora 11, Benuci Vasile.

JUNIORI

F. C. Rapid-Macabi, teren C. F. R., ora 9, Iliescu Bică.
Sp. Studențesc-Luceafărul, teren Macabi, ora 9, Pop Victor.
Unirea Tr.-Turda, teren Unirea, ora 9, Cristea Marin.
Olympia-Juventus, teren Stadion, ora 9, Vințe Ion.

CATEGORIA I-a A

Mon. Oficial-Olimpia, teren A. C. S. A., ora 11, C. Georgescu. Vasiliu Petru, Buruc Ilie.
S. T. B.-Vif. Dacia, teren S. T. B., ora 15,30, Ionescu Ștefan, Weber, Chirițescu N.
Ind. Iutei-S. E. T., teren Iuta, ora 11, Teodorescu Eugen, Obreja Gh., Andronescu I.
Gloria-Socec Lafayette, teren Militari, ora 11, Caciuc Leonard, Feher Nic, G. Dumitrescu.
Titanii - Metaloglobus, teren Titanii, ora 15.30, Dojea Ștefan, Abazian H.

Rezerve

Ind. Iutei-S. E. T., teren Iuta, ora 13, Ionescu Petre.
Titanii - Metaloglobus, teren Titanii, ora 13.30 Mihailescu Ion

Juniori

S. T. B.-Vif. Dacia, teren S. T. B., ora 13.30, Weber Ludovic.
Ind. Iutei-S. E. T., teren Iuta, ora 9, Obrejea Gh.
Gloria-Socec Lafayette, teren Militari, ora 9, Feher Nic.

CATEGORIA I-a B

Adesgo-A.C.S.A., teren A. C. S. A., ora 15.30, Paven Aurel, Mitran Constantin.
Lupeasca-A.G.E.R., teren Turda, ora 11, Clerman G., Mihăescu Alex., Ornstein Herman.
Leonida-Vergu, teren S. T. B. ora 11, Zaharegianu. Gheorghiu Lazăr.
Ascam-Pebe, teren Belvedere, ora 11, Bercovici H., Petrescu Haralambie, Tr. Dumitrescu.
Av. Sportiv-Militari, teren B. T. M. T., ora 15.30, Barbu Ștefan, Grozea C-tin.

Juniori

Lupeasca-Ager, teren Turda, ora 9, Mateescu D-tru.
Av. Sportiv-Militari, teren B. T. M. T., ora 13.30, Grozea Constantin.

CATEGORIA II-A SERIA A

Metropola-C. F. R. Buc. Tr., teren S. T. B., ora 9 Hornstein Wolf.
Sp. Muncitoresc - C. Românească, teren Stadion, ora 15.30, Muscan Jean.
Universul-Generala, teren Stadion, 13.30, Mitran Constantin.
Zburătorii - Colentina, teren Arsenal, ora 15.30, Feher Nic.
Griviția-Biruința, teren R. T. M. T., ora 11, Greculescu Petre.

Juniori

Zburătorii - Colentina, teren Arsenal, ora 15.30, Nițu Jean.

CATEGORIA II-a SERIA B

L.P.N.-Orfeus, teren Unirea, ora 15.30, Căpitanu Ion.
Stăruința - Dâmbovița, teren Macabi, ora 15.30, Marcus Herman.
Carmen-Victoria, teren A. C. S. A., ora 9, Buruc Nicolae.
Arsenal-Ciclop, teren Arsenal, ora 11, Litz Wilhelm-Cantaragiu.
Metalosport - Izbânda, teren Belvedere, ora 9, Tr. Dumitrescu.

CATEGORIA III-a SERIA A

Fulgerul-E. F. A., teren Stadion, ora 11, Pencovici Doreli.
Distribuția - Vremea, teren Macabi, ora 11, Ioachim M. Ion.
Delea Veche-Fichet, teren Titanii, ora 11, Alexandru Ștefan.
C. A. B.-Grozăvești, teren Arsenal, ora 9, Cantaragiu D., Litz W.

CATEGORIA III B

Șoimii - Comro, teren Velodrom, ora 9. Fr. Kallay.
Ion Dârlău, teren Macabi, ora 13.30. M. Kahane.
Dacia Traiană—Vulturii Carpaților, teren Unirea, ora 13.30. Mihăilescu Mihai.

Matchul vedetă începe la ora 15,30

Venus întâlnește azi Victoria

într'un match care rămâne-oricum-echilibrat

Duelul Orza-Ploeșteanu și Nistor-Felecan va decide soarta matchului? Și fără Humis, linia de atac a Venusului este un compartiment periculos

Campionatul național a fost binevoitor cu publicul bucureștean. A programat in fiecare Duminică, cel puțin un match tare.

Această bunăvoință se păstrează și azi. Victoria vine pentru prima oară la București pentru a întâlni pe Venus, într'un match, care posedă toate elementele unui joc echilibrat și pasionant.

AMICII PUBLICULUI

Echipa din Cluj este — incontestabil — una din cele mai simpatizate echipe din provincie și s'ar putea spune chiar din tot campionatul.

Jucătorii mănăștureni sunt prietenii publicului bucureștean. Este o prietenie constantă, nu un capriciu de etapă divizionară.

Publicul bucureștean a încurajat nu numai odată echipele provinciale. De era ceva de toană.

In cazul echipei mănășturene, această simpatie este constantă și este interesantă geneza acestei simpatii independente de timp.

Echipa de copii a Clujului a produs mai întâi compătimirea publicului, care a luat imediat partea celui mai mic. In clipele ei bune massa sportivă este foarte romantică.

Dar acești copii au jucat întotdeauna foarte bine la București. O comportare disciplinată, un talent și o grije a jocului mereu egale, au contribuit—cu trecerea timpului — la formarea acestei simpatii, care s'a păstrat din aceeași cauză, constantă.

DOUA ECHIPE IN FORMA

Matchul vedetă, al programului cuplat din Splai, va aduce în arenă două echipe în formă.

Bucureștenii au garanția unui trecut recent de formă mare. Juventus, Gloria, Rapid sunt mărturia evidentă a acestei forme, în care se află echipa bucureșteană.

Cu o apărare masivă și sigură la om și în degajeri, cu o linie de mijlocași, care începe să joace din ce în ce mai bine, și cu o înaintare inteligentă și rapidă, Venus apare ca o echipă aproape completă.

Clujenii au avut un început mai slab. Și-au revenit însă cu pași mari și — magnific avantaj al tinereții — acum sunt din nou în cea mai bună formă.

Reintrarea lui Cociuban II, în centrul liniei de atac a redat liniei echilibrul și agresivitatea. Fără a fi un model de jucător, care „intră", Cociuban II este suficient pătrunzător dar mai ales eficace.

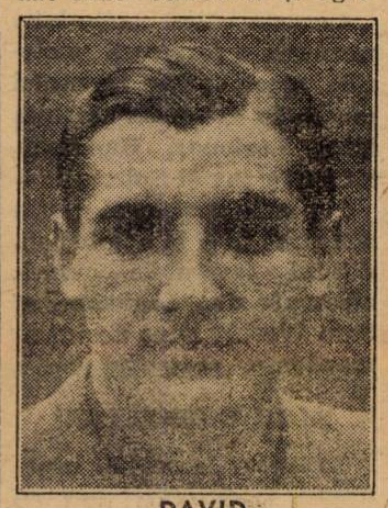

DAVID

UN MATCH ECHILIBRAT

La o examinare de suprafață, matchul acesta pare — ori ce s'ar spune despre echipa din Cluj — o performanță mai mult ușoară pentru unsprezecele bucureștean.

Intr'adevăr, comparați individual, jucătorii Venusului au o majoritate impresionantă. Dar, care nu trebue să ne inducă în eroare, făcându-ne să așezăm bazele raționamentului pe ea.

Șansele echipelor și caracterul matchului se judecă considerând ansamblurile în prezență. Și în modul acesta diferența nu mai apare atât de mare. Din contră, ea pare că nici nu mai există.

Nu trebue uitat un lucru. Compartimentul cel mai în formă al Venusului este linia de atac, care trăește mai mult prin aripa dreaptă Ploeșteanu-Orza. Ori în apărarea clujeană Felecan și Nistor sunt oamenii cei mai buni.

Firește, rămâne pericolul lui Bodola. Dar dacă Pop Vasile este în formă, echilibrul se restabilește și în centrul terenului.

In ce privește înaintarea clujeană, ea contează prin Cociuban și Căpușan. Rămâne de văzut cum vor fi păziți de oamenii din defensiva Venusului.

In orice caz, din această sumară comparație se vede clar că matchul de azi este perfect echilibrat. Condițiile, în cari se joacă el azi, a micșorat diferențele, cari ar exista astfel între cele două echipe.

Dar aceasta nu înseamnă că rezultatul matchului este obligat să respecte și el un scor de egalitate.

Prin simplă impresie, credem că el nu se poate termina decât cu victoria unuia din cei doi. Și tot prin simplă impresie acordăm prima șansă Venusului.

FORMAȚIILE

Echipele vor alinia următoarele formații:

VICTORIA: Bosniac, Cociuban I, Felecan, Pal, Pop, Nistor, Cornea, Santai, Cociuban II, Felecan II, Căpușan.

VENUS: David, Sfera, Albu, Bărbulescu, Gain, Demetrovici, Orza, Ploeșteanu, Bodola, Petea Vâlcov, Iordache.

Arsenal și Everton

învingători în campionatul Angliei

LONDRA, 22. — Etapa de azi a campionatului englez a fost favorabilă echipelor fruntașe.

ARSENAL deși s'a prezentat cu 5 rezerve — în locul titularilor cari jucau la Cardiff — a învins pe Preston North End

Leaderul clasamentului *Everton* a dispus cu un scor categoric de Leeds United.

Singurele surprize ale zilei au fost obținute de *Leicester City* și *Brentford*, cari au câștigat împotriva formațiilor *Aston Villa* și *Chelsea*.

In liga scoțiană *Rangers* și *Celtic* au reușit performanțe slabe.

Primul a fost învins cu 1:3 de *Kilmarnock*, iar secundul a trebuit să se mulțumească cu un draw în compania lui *Partick Thistle*.

Rezultatele:

LIGA I

Arsenal-Preston North End 1:0.
Leicester City - Aston Villa 2:1.
Blackpool-Stoke City 1:1.
Brentford-Chelsea 1:0.
Derby County-Manchester United 5:1.
Everton-Leeds United 4:0.
Grimsby Town - Birmingham 1:0.
Huddersfield-Bolton Wanderers 2:1.
Charlton Athletic-Portsmouth 2:0.
Middlesbrough-Sunderland 2:1.
Wolverhampton-Liverpool 2:2.

LIGA SCOȚIANA

Queens Park — Albion Rovers 3:1.
Ayr United-Hibernian 3:1
Clyde-Queen of South 1:1
Hearts-Aberdeen 5:2
Kilmarnock-Rangers 3:1
Motherwell-Arbroath 4:0
Partick Thistle-Celtic 0:0.
Raith Rovers-Hamilton 2:1
St. Johnstone-Falkirk 6:3.
Third Lanark-St. Mirren 3&3.

Vineri și eri a decurs ancheta

direcției P. T. T. la „Luca Elefterescu"

în cazul contestației Rapidului

Se știe și noi am anunțat la timp că F.R.F.A. a trimis o adresă direcției P.T.T. prin care cere deschiderea unei anchete pentru stabilirea datei la care Tricolor C.F.P.V. a depus la oficiul din stația Luca Elefterescu banii destinați F.R.F.A.-ului.

Direcția P.T.T. s'a sesizat și a deschis o anchetă care a început Vineri și a continuat eri „la fața locului". Anchetatorul este un controlor, d. Ștefănescu.

Rezultatul acestei anchete va fi comunicat direcției P. T. T., iar aceasta — la rândul ei — îl va anunța în scris F.R.F.A.-ului.

Incât, e foarte probabil ca C. C. N. să judece — în sfârșit, aMrți seară, contestația Rapidului.

Știri și convocări

● Acum două zile am anunțat că toate chestiunile în legătură cu calendarul internațional al FRFA-ului vor fi luate în discuție într'un comitet federal care se va întruni după înapoerea d-lui V. V. Tilea, adică după 27 sau 28 Octombrie.

Această știre ne-a furnizat-o chiar secretarul general al FRFA-ului, d. O. Luchide și presupunem că d-sa știe, în orice caz, ceva referitor la acest comitet federal, ceva ce n'a reușit să afle și un gelos confrate al nostru, care ne desminte.

● *F. C. CARTEA ROMANEASCA, convoacă pentru Duminică 23 a. c. la ora 2 d. a. la Atelierele Bonaparte în vederea matchului oficial cu Sportul Muncitoresc pe următorii jucători:*

Alexandru Peteu, Sima, Constantinescu, Bădoiu, Gheorghiade, Negru, Alexandrescu, Săcălaș, Lazăr, Tonea, Lambescu, Petain, Rață și Nicu.

In caz de neprezentare jucătorii de mai sus vor fi sancționați.

● *Jucătorul Gogu Bălăcescu dela Cartea Românească este rugat a aduce echipamentul ce-l posedă, la atelierele Bonaparte, d-lui Gheorghiade.*

● DACIA TRAIANA convoacă pentru Duminică 23 c., ora 12,30 pe terenul Unirea Tricolor pe următorii jucători: Jean, Leonte, Paul, Vărzaru, Gică Ștefănescu, Mateescu, Papaianopol, Dobrescu, Stan, Costică, Iordache, Grigoriu, Scutaru, Faun, Dumbravi, Traian, Naghy și Duțescu. Prezența obligatorie.

● AGER convoacă pentru astăzi la ora 10, următorii jucători în vederea matchului cu Lupeasca: Frenkel I, Frenkel II, Bregher, Costel, Șerban, Pepemaru, Bădulescu, Olănescu, Hect, Sandu Petrescu, Crețu II, Soalcescu, Gheorghe Ion. La ora 8, juniorii Bozancea, Callai, Persunaru, Stamate Traian, Sabef Nicolae, Remus Nicolae, Chiran Marin, Crăciun Aurel, Zamfir, Buracu, Take Cristescu, Sili Georgescu, Tănescu, Zgâmboaie, Tamașeschi, Rainhart, Sipoș Carol, Carol Valentin.

● CLUBUL POLISPORTIV „MOCIORNIȚA-COLȚEA" convoacă pentru azi 23 Octomvrie a. c., pe terenul „Venus" la orele 10 pe următorii jucători: Constantinescu, Stanciu, Tîrvilei, Barbu, Birghilescu, Turcu, Silvestru, Humiță, Dinescu, Albescu, Crafcescu, Woronetzchi, Rădulescu, Ianculescu, Căpușan, Dumitrescu și Predescu.

Orice lipsă va fi aspru sancționată. Intrucât matchul cu juniorii „Venusului" a fost contramandat aduce la cunoștința juniorilor ca să nu se mai prezinte pe teren la ora 8.

● A. S. C. BANEASA convoacă azi Duminică 23 Octombrie a. c., orele 10 dim. pe terenul „Velodromul Ștefan cel Mare" în vederea matchului de campionat cu echipa Standard pe următorii jucători: Antonescu II, Maer, Peteu, Josif, Antonescu I, Corăscu, Diaconescu, Drăghici, Mărculescu, Horeanu, Florică, Antonescu III, Alexe Părcălăbescu, Varodin I, și II, Naum, Buzi și Cristescu.

Acei cari nu vor fi prezenți vor fi sancționați.

● R. C. 13. convoacă, pentru Duminică orele 15 pe terenul U F S. R. următorii jucători:

V. Veluda, Tita, Simeș, Ciupea Oprescu I, Oprescu II, Mascolin, Florea, Bulcică, Stengal, Porancea, Bratu, Apoti, C. Lăpușneanu, Dumitriu, Marinescu, Vasiliu I, Vasiliu II, Ifrim I, Ifrim II, Șoii, Andreescu, Otto.

● Pentru un grup de sportivi din Turnu Severin: cupa României și campionatul au fost câștigate o singură dată de aceeași echipă și aceasta s'a întâmplat în 1936.

Echipa: Ripensia.

● Serbarea sportivă a Victoriei din Cluj, cu prilejul aniversării a 20 de ani de existență, a fost amânată pentru la primăvară.

❖

TITKOS, cunoscutul extrem al Hungariei va fi supus unei operații la gleznă.

*

MONTI, fostul internațional italian, care participase în războiul abisinian, a contractat malarie și din această cauză i s'a înțepenit piciorul drept.

Actualmente, Monti, se găsește la Stuttgart într'un sanatoriu, unde urmează tratamentul impus de un medic specialist în boli tropicale.

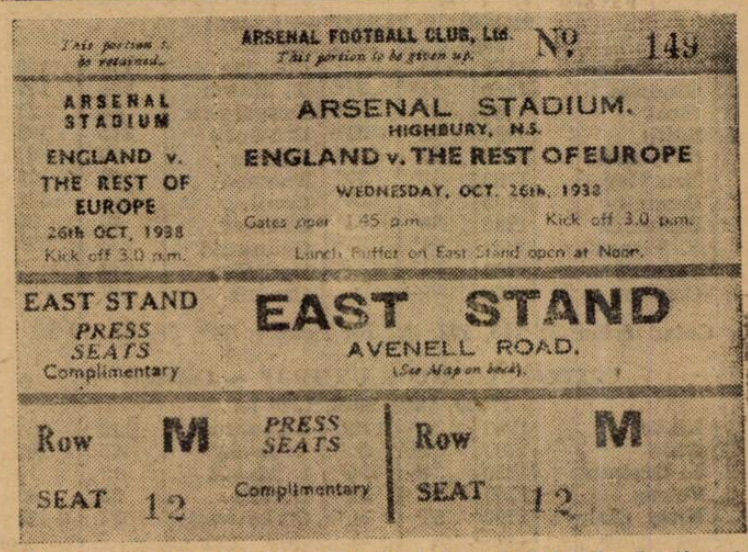

Iată cum arată biletul de intrare la matchul Anglia-Continent

Eri la Băneasa Trap

Iubita a câştigat Criteriul trăpaşilor

Excelenta clasă a 3 anilor indigeni. Little Orphane și Kitty Clair au deschis calea apelului. Specialiștii terenului moale au avut o zi bună. Legionar, Sam Worthy și Handicap în mare formă

Vremea ploioasă a înmuiat pista cochetului câmp dela Băneasa-Trap. Motiv de succes pentru specialiștii terenului moale.

Cu toată vitregia cerească — a plouat în tot timpul curselor și căderea vremelnică a serii a condus la anularea ultimei curse — incintele au fost destul de bine populate, pasionații turfului relăsându-se impresionați de „urgia"... de afară.

Desigur însă că programul oferit de Societatea hipică română a însemnat cel mai mare imbold la deplasare, chestiunea atmosferică fiind trecută pe planul al doilea și chiar ignorată.

Pe teren promisiunile nu au fost desmințite. Alergările au corespuns unor spectacole de valoare, s'au bucurat de o participare numeroasă și au adus cote remuneratorii.

Iubita, un excepțional produs al crescătoriei indigene

Partea pur sportivă a reuniunei a scos în evidență marile posibilități ale iepei Iubita, un frumos exemplar al crescătoriei indigene, învingătoare în proba principală a zilei „Criteriul trăpașilor".

Victoria iepei d-lui Stănciulescu este cu atât mai semnificativă cu cât pe terenul moale de eri Iubita a realizat 1 min. 30 sec 7 pe kilometru. Este aproape sigur că, pe teren normal, câștigătoarea ar fi istabilit un bun record pentru un trei ani.

Ghid, ocupantul celui de al doilea loc, s'a comportat frumos, realizând o alergare nesperat de bună.

D. DOBRESCU

Little Orphan nu și-a făcut cursa. Plecată cu încetinitorul și handicapată de starea terenului iapa americană nu a fost la largul ei. In mod normal ar fi arătat mai mult. Nu știm dacă ar fi dispus de caii români, a căror victorie noi am prevăzut-o, dar sigur este că ar fi terminat mai aproape.

Ceilalți învinși: Kitty Clair și Petruș au galopat și nu au putut să-și dea întreaga măsură.

SPECIALIȘTII TERENULUI MOALE

Caracteristica celorlalte rezultate o formează victoriile specialiștilor terenului moale. In categoria acestora intră: Legionar, Handicap, Sam Worthy și Spic.

Nu este însă mai puțin adevărat că și în aceste condițiuni favorabile cursele efectuate de Legionar și Sam Worthy sunt destul de meritoase.

ALTE CONSTATARI

Referitor la ceilalți câștigători ai zilei este necesar să facem câteva mențiuni. Astfel, câștigând premiul Sofocle, Harry Piel a arătat

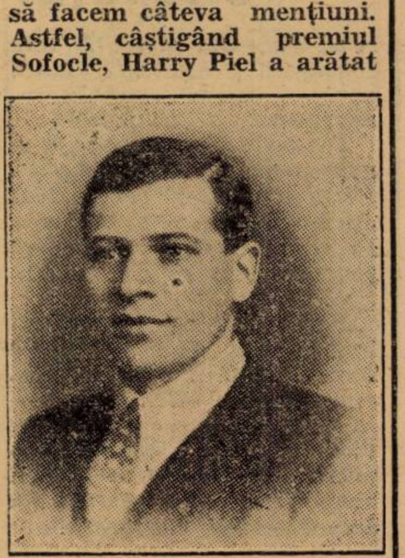

I. SZABO

o revenire în formă care îi dă dreptul să aspire și la alte victorii.

Winsome Josedale a făcut o alergare foarte bună iar victoria mânzei Miriștea ne-dă tot dreptul să ne punem mari nădejdii în ea.

Lipsa de spațiu nepermițându-ne reducem la cele de mai sus, comentariile referitoare la reuniunea regisată eri de Societatea hipică română.

Rezultatul alergărilor de eri

PREMIUL HORATIU — Condiție
9000, 2300, 1000, 700 lei

1	Miriștea	1180	2.10	1.50^{2}	Szabo	30	54
2	Turla	1180	14	53^{6}	Crainic	101	42
3	Musculița	1220	14^{2}	50	Ghinea	203	240
4	Lilia	1180	17^{9}	56^{9}	Slobozenco	203	109
	Bandit II	1240	19^{1}	52^{2}	Pavlic	40	38
	Taina	1220	20^{1}	54^{8}	T. MARCU	67	66
	Tara	1220	21^{5}	55^{8}	Dragotescu	101	171
	Cimbric	1200	21^{4}	57^{5}	Crotenco	203	240
	Pușa	1180	23^{7}	2.01^{5}	Borisiac	1442	400
	Românaș	1200	25^{4}	00^{9}	Corol	406	600
	Uranus	1200	32^{8}	07	Gramm	676	600
d	Dolly B.	1180	11^{7}	1.57^{6}	Gaidaev	105	75

Cota: Tribună: 30, 17, 45, 17; Peluză: 54, 23, 19, 86 lei

PREMIUL SOFOCLE — Condiție
9000, 2300, 1000, 700 lei

1	Harry Piel	2140	3.20^{8}	1.33^{8}	Dobrescu	19	29
2	Pock	2260	21^{6}	29^{2}	Fischer	176	110
3	Ezer jo	2160	23^{1}	34	Pavlic	50	33
4	Venezia	2200	24^{6}	33	T. Marcu	352	235
	Coconas	2160	25^{1}	34^{1}	Ghinea	170	104
	Luntraș	2160	26^{2}	35^{6}	Tassopol	35	33
	Ghimp	2120	27^{5}	37^{6}	Slobozenco	176	155
	Livada	2160	31	37^{7}	D-ra Crist.	704	628
	Igor	2160	op.		Gramm	1173	942

Cota: Tribună: 19, 11, 14, 12; Peluză: 29, 15, 15, 16 lei

PREMIUL PLAUT — Record
8000, 2000, 1000, 500 lei

1	Handicap	1700	2.39	1.33^{5}	Borisiac	199	148
2	Giuditta	1760	41^{1}	31^{6}	T. Marcu	103	179
3	Ideal	1760	41^{6}	31^{5}	Dragotescu	30	27
4	Edith	1780	42^{1}	31^{1}	Crotenco	212	123
	Hercegnö	1780	42^{8}	31^{5}	Fischer	80	83
	Ben Hur	1760	42^{9}	32^{6}	Tassopol	69	123
	Durdulia	1700	43^{8}	36^{4}	Corol	156	370
	Brebenea	1780	44^{1}	32^{2}	Gaidaev	40	39
	V. Țiganilor	1760	44^{2}	33^{3}	Grünwald	190	370
	Pecora	1760	51^{6}	37^{3}	Dobrescu	420	1110
	Centaur	1760	op.		Crainic	117	370

Cota: Tribună: 199, 177, 32, 16; Peluză: 148, 55, 25, 16 lei

CRITERIUL CAILOR DE TRAP — Condiție
17000, 5000, 2000, 1000 lei

1	Iubita	1700	2.34^{2}	1.30^{2}	Slobozenco	110	107
2	Ghid	1700	34^{4}	30^{6}	V. A-sky	75	107
3	L. Orphan	1720	34^{5}	29^{6}	I Matak	19	13
4	Petruș	1700	36	31^{8}	Borisiac	36	30
	Kitty Clair	1760	55^{6}	39^{7}	Cerkasov	13	13

Cota: Tribună: 110, 25 24; Peluză: 107, 41, 48 lei

PREMIUL SENECA — Record
9000, 2300, 1000, 700 lei

1	Legionar	2120	3.24^{1}	1.36^{3}	Slobozenco	69	81
2	Ninon	2180	24^{5}	33^{6}	Cerkasov	432	517
3	Duda	2140	25^{1}	35^{8}	Szabo	430	235
4	Cupidon	2200	25^{2}	33^{3}	Fischer	70	110
	Peter Worthy	2120	25	36^{8}	D-ra Crist.	432	517
	Kamaa	2140	26	36^{3}	Grünwald	139	621
	Eftin	2120	26^{9}	37^{6}	Crainic	39	73
	Lăcrămioara	2120	27^{6}	37^{9}	Crotenco	238	375
	Bruma II	2160	27^{7}	36^{2}	K-țki	440	348
	Olenca	2120	29^{5}	38^{3}	Gaidaev	215	443
	Ducesa	2200	30^{6}	35^{7}	Tassopol	286	211
d	Zalud	2100	31^{6}	40^{9}	Dobrescu	86	100
d	Talaz	2180	35^{2}	38^{7}	Dumitrescu	215	258

Cota: Tribună: 69, 38, 17, 81; Peluză: 81, 41, 17, 64 lei

PREMIUL VERGILIU — Handicap
14000, 4000, 2000, 1000 lei

1	Sam Worthy	1740	2.35^{9}	1.29^{6}	Corol	35	34
2	Amsel	1720	36^{7}	31^{1}	Pavlic	58	40
3	Oszlany	1740	37^{4}	30^{2}	Gaidaev	29	33
4	L. Petaurist	1700	37^{2}	32^{6}	Grünwald	65	69
	Rosalinde	1720	38^{2}	32	Ghinea	412	614
	Gretelbub	1760	39	30^{8}	Dobrescu	137	217
	Vivat	1720	39^{2}	32^{6}	Crainic	110	127
	Primrose	1720	41^{6}	34^{5}	T. Marcu	82	80
	Kanada	1740	42^{1}	[illegible]	Fischer	29	33

Cota: Tribună: 38, 13, 14, 16; Peluză: 33, 16, 18, 22 lei

PREMIUL OVIDIU — Handicap — Repriza I-a
9000, 2300, 1000, 700 lei

1	Spic	1700	2.50^{6}	1.40^{3}	Gramm	83	88
2	Ciclon	1740	50^{6}	38^{2}	Dobrescu	49	55
3	Dolly Worthy	1800	51^{1}	35^{1}	Corol	40	31
4	Benito H.P.	1800	51^{6}	35^{8}	Vârlan	43	34
	Jeles II	1760	52^{6}	38^{1}	Dragotescu	870	170
	Fruntaș	1760	52^{8}	38^{2}	Borisiac	93	106
	Pinkerton	1720	55^{1}	41^{8}	Gavrilescu	53	71
	Kismet	1800	58^{7}	39^{4}	Tassopol	108	423
	Eggy	1760	dep.	—	Pavlic	330	134

Cota: Tribună: 83, 58, 20, 22; Peluză: 88, 22, 14, 14 lei

PREMIUL OVIDIU — Handicap — Repriza II-a
9000, 2300, 1000, 700 lei

1	W. Josedale	1800	2.47	1.32^{8}	Cerkasov	19	20
2	Pleava	1800	47^{2}	32^{9}	Dobrescu	34	42
3	Isabela	1780	47^{5}	34^{1}	Crotenco	147	97
4	Catinca	1820	47^{6}	32^{2}	Ghinea	236	181
	Sorvaneț	1780	49^{5}	35^{2}	Borisiac	242	173
	Livada	1760	53^{2}	38^{4}	D-ra Crist	112	101
	Ciclop	1800	54^{5}	36^{9}	Slobozenco	78	70
	Sonora	1730	59^{6}	40^{9}	Zabelin	150	179

Cota: Tribună: 19, 11, 11, 15; Peluză: 20, 13, 15, 22 lei

SOCIETATEA HIPICĂ ROMÂNĂ conducătoarea trapului din România

Constătu.rea de eri dela Băneasa-Trap

— Expozeul d-lui I. Matak —

Eri după terminarea curselor, proprietarii și antrenorii de trăpași au ținut o consfătuire în hall-ul tribunei oficiale. A luat parte un mare număr de proprietari și antrenori.

Societatea hipică română, conducătoarea trapului românesc

D. I. Matak, care a prezidat adunarea, a făcut un larg expozeu asupra actualului stadiu al trapului românesc. D-sa a adus la cunoștință o principală hotărire a comisiunei zootehnice.

Prin desființarea S. N. I. C.-ului, aces tor a conferit în mod provizoriu dreptul de societate conducătoare în materie de trap, societăței hipice române.

Acest drept, bine înțeles, va fi definitivat, făcându-se formele legale.

Proectele societății conducătoare

După aceasta, vice-președintele societăței conducătoare a adus la cunoștință celor prezenți, o seamă de proecte.

In ceea ce privește programul, d-sa a precizat că va fi astfel alcătuit, încât câștigurile cailor să fie direct proporționale cu valoarea lor și invers proporționale cu vârsta.

Referitor la un capitol foarte important pentru trap — importul din America — a precizat că va fi continuat având în vedere favorabilele lui repercusiuni. In limita posibilităților însă.

A făcut apoi un apel proprietarilor pentru unire, arătând că dintr'o strânsă colaborare dintre acești doi importanți factori — proprietarii și societatea conducătoare — viitorul curselor de trap este asigurat.

In legătură cu antrenorii, d-sa a preconizat formarea unei bresle a profesioniștilor de trap.

*

Adunarea s'a sfârșit intr'o atmosferă de largă înțelegere, expunerea d-lui inginer I. Matak producând o impresie deosebită.

INFORMAȚII

SAMBATA LA BANEASA TRAP

● AU FOST DISTANȚAȚI: *Dolly B* dela locul al doilea în premiul Horațiu pentru galop la sosire.

Talaz și *Busuioc* în premiul Seneca; primul pentru galopuri repetate, iar Busuioc pentru galop înainte.

● AU FOST opriți: *Igor* în premiul Sofocle. *Centaur* în premiul Plaut.

● REPRIZA a doua a Criteriului trăpașilor a fost anulată din lipsă de concurenți.

● AU FOST AMENDAȚI: *I. Crotenco* cu 300 de lei, deoarece a intrat în benzi cu Edith în premiul Plaut.

C. Slobozenco tot cu 300 lei pentru aceiaș infracțiune, comisă cu Legionar în premiul Seneca.

Gh. Ghimea cu 300 de lei fiindcă a intrat în benzi cu iapa Catinca, în repriza a doua a premiului Seneca.

V. Vârlan cu 500 de lei și G. Gavrilescu cu 1000 de lei, deoarece n'au ținut linia în repriza întâia a premiului Ovidiu.

T. Dragotescu cu 100 de lei pentru neascultare la plecare în repriza întâia a premiului Ovidiu.

●IATA cotele pătite la event:

La tribună:
Miriștea-Harry Piel 71.
Harry Piel-Handicap 6690.
Handicap-Iubita 3500.
Iubita-Legionar 2383.
Legionar-Sam Worthy 170.
Sam Worthy-Spic 1875.
Spic-Winsome Josedale 166.
La peluză:
Miriștea-Harry Piel 110.
Harry Piel-Handicap 390.
Handicap-Iubita câmp 75
Iubita-Legionar 950.
Legionar-Sam Worthy 392.
Sam Worthy-Spic 700.
Spic-Winsome Josedale 128.

● COSTINEL și DUMEAEI vor fi îmbarcați azi și trimiși la herghelia proprietarului.

● LULU a murit în urma unui acces de colici.

● PROGRMUL de galop pentru cele șse reuniuni suplimentare dla Băneasa va apare în primele zile ale săptămânei viitore în buletinul oficial al Jocei Clubului.

● AZI la Băneasa eventul va funcționa în premiile Buzdugan-Zori de zi și premiile Charbonier-Fasin.

Zootehnice avut loc eri.

● ȘEDINȚA comisiunei zootehnice a avut loc eri, Cu această ocazie, s'a luat act de desființarea S. N. I. C.-ului, s'au ratificat datele Jockey Clubului și societăței hipice române și s'au luat o serie de hotărîri în legătură cu alergările de trap, de care ne ocupăm în altă parte a ziarului.

Inscrieri în cursele de galop

BANEASA; Ziua XIV-a,

Miercuri 26 Octombrie

PR. BANEASA
1000 m. - 20.000 lei

Melitta	30.000	48
Tatja	30.000	50½
Opinca	40.000	47½
Etiquette	40.000	50
Fioretta	30.000	48
Jaf	20.000	45
Lăncier	50.000	51
Păunița	60.000	51½
Bécasse	40.000	50
Conița II	70.000	56
Hazard	40.000	51½
Magicienne	50.000	49½
Tricolor	60.000	55½
Bucureșcioara	40.000	47½

Molda	48½
Mont Blanc	54
Cremene	48½
Carmen	62
Getta	60
Tuluța	60
Silfida	45½
Traviata	45½
Almaș	47
Solitar	47
Geana	45½
Străjer	47
Conița II	48½
Leoaica	45½
Baby	58½
Sukoro	64
Micșunea	50
Balyhoo	50

PR. JIU W. Hcp.
1500 m. - 25.000 lei

Stefania, Peas, Jessica, Marmara, Elvira, Titirez, Răstel, Natașa, Goblin Saturnus, Răzleț, Spătar, Caiafa, Carmen, Brânceni, Getta, Korvin, Tuluța, Drapel, Mayar Sfârleaza, Hop și eu, Naum, Silver Print, Minunat, Biribi, Loi Cărăbuș, Elada, Răscoala, Băbuca, Nolcică, Belea II.

PR. ISAREA
1300 m— 35.000

Marius	63½
Gloria	45½

PR. GRASSY
2000 m. — 35.000 lei

Afurisit	70.000	55
Don Basil		52
Rubin	40.000	59½
Codru		63
Magnat	70.000	51½
Flor fina		54
Glorietta		54½
Necaz		52
Frunză		52½

PR. GORGOS. Hcp.
1500 m. — 25.000

Bravo mă, Melitta, Petit Noir, Gloria, Molda, Opinca, Boeru, Etiquette, Mont Blanc, Fioretta, Halmei, Realist, Cremene, Aida, Lăncier, Olaf, Silfida, Traviata, Amnar, Cosac, Conița II, Leoaica, Hazard, Magicienne, Luțica, Șoim, Golanca, Micșunea, Balyhoo, Harar.

PR. NEAJLOV. Hcp.
2200 m. — 30.000 lei

Afurisit, Goblin, Spătar, Magnat, Nacelle d'Or, Hop și eu, Menelik, Glorietta, Hazliu, Nolcică, Kasandra, Frunză, Pișor.

Hipodromul dela Hoppegarten s'a închis

Hipodromul dela Hoppegartem s'a închis. Ultima reuniune a avut loc Joi. Se va redeschide la primăvară.

Azi la Băneasa

Premiile Vivian și Cantacuzino

Program de mare interes

Handicapuri reușite. — Concurenți de valoare, întreceri semnificative și un pariu austriac ispititor

Jockey Clubul continuă cu remarcabil brio opera de promovare a hipismului indigen. Programele selectului for de un ridicat standard, ne oferă regulat prilejul de a le elogia. Este și cazul programului de azi. O cât de sumară analizare a lui este revelatorie, referitoare la calitate. Mai jos ne ocupăm de principalele atribute.

Premiul Vivian, o pasionantă întrecere

Proba capitală, premiul Vivian, este alergare chemată să consacre pe cel mai bun cal de viteză al turfului.

Deasemeni această probă este prima în care vârstnicii se întâlnesc cu mânjii. Deși din categoria ultimilor nu aleargă decât Mont Blanc, atracția probei rămâne intactă. Pentru că vor fugi excelenta Mitsouko III, Stop, Răvaș și Mont Blanc. Cât de interesantă va fi proba, este inutil să insistăm. Calitatea concurenților este o certă chezășie de reușită. Rivalitatea Mitsouko III—Stop, va fi tranșată cu această ocaziune.

NAPLOM, BUBUREL ȘI RASFAȚAT, SE RAZBOIESC IN PREMIUL CANTACUZINO

Semi vedeta zilei, premiul Cantacuzino, beneficiază de participarea campionului Naplom și a excelenților Buburel și Răsfățat.

Jocul încărcărilor și distanța lungă, — 3000 de metri — acordă cursei o mare spectaculozitate.

ALERGARI REUȘITE

Restul probelor încadrează în notă aceste două curse principale. Reținem în primul rând premiul Zori de zi în care vom revedea revelația ultimelor reuniuni, Mazepa, precum și handicapurile ca de obiceiu, factori de reușită, grație abilității d-lor Ciplosky și Moroianu.

Pe scurt deci, un program destinat unui mare succes.

Cine va câștiga?

PREMIUL BUZAU

Caii din josul scărei au o bună șansă. Nu se poate conta însă pe ei, din lipsa unor monte acceptabile.

Din rest se remarcă Credința. Roaiba din antrenamentul lui Gabens a figurat frumos acum o săptămână. Băbuca și Răstel mai au șansă.

Indicăm: CREDINȚA, Băbuca și Răstel.

PREMIUL BUZDUGAN

Gluma a concurat onorabil la reintrare. Din partea ei se poate scompta un progres de formă. Și în acest caz, n'ar fi exclus să câștige.

Sfârlează este capabilă de o frumoasă figură. Deasemeni Hotoaica are veleități.

Indicăm: GLUMA, Sfârlează, Hotoaica.

PREMIUL ZORI DE ZI

Mazepa este elogios recomandat de cele trei succese consecutive.

Misiunea lui este dificilă, deoarece va avea de înfruntat pe Ciocârlan, care beneficiază de o condiție maximă. Credem totuș că-l va învinge. Din partea lui Nae se poate scompta o figură frumoasă.

Indicăm: MAZEPA, Ciocârlan, Nae.

PREMIUL CANTACUZINO

Dacă ne-am ghida după rezultatul premiului Arcului de Triumf, ar urma să conchidem net în favoarea lui Naplom. Distanța mai lungă constitue însă un serios impediment pentru el. Astfel fiind, Buburel are o șansă considerabilă. Linia directă ne obligă totuș să mergem cu Naplom.

Indicăm: NAPLOM, Buburel.

PREMIUL CH. VIVIAN

Cornița nu va fugi.

Mont Blanc, chiar în urma victoriei de Joi, nu pare de talia lui Stop.

Glumeț va forfaita.

Răvaș și Weekend au mai cedat lui Stop.

Rămân deci roibul hergheliei Cislău și Mitsouko III. Pentru ei avem o linie. Cam veche, e drept. S'au întâlnit în reuniunea inaugurală la Băneasa, în premiul Expresul.

Mitsouko a dispus de armăsar. De atunci Stop a progresat. Dovadă, recentele lui victorii. Mitsouko III are avantajul clasei, motiv pentru care o preferim lui Stop.

Indicăm: MITSOUKO III Stop.

PREMIUL CHARBONIER

Don Basil este elogios recomandat de palmares. Actualmente este mai bun decât Glumeț, principalul lui adversar.

Indicăm: DON BASIL, Glumeț.

PREMIUL FRASIN

Grea alergare.

La prima vedere se remarcă Hop și eu, Spătar și Menelik. Primul este un specialist al terenului moale. A mai dispus de Spătar la aceiaș diferență. De un cap însă. Distanța favorizându-l, credem că va reedita figura. Menelik va conta efectiv.

Indicăm: HOP ȘI EU, Spătar, Menelik.

Programul alergărilor

PR. BUZAU, Hcp. vânz.
1300 m. — 20.000 lei

Sukoro	64	o
Marius	63½	o
Credința	57	V. Huțuleag
Caiafa	54	Vincent
Jessica	52	Gosztony
Băbuca	52	Crișan
Răzleț	44½	Tănase
Minunat	43½	Thiess
Licurici	43½	Guardian
Răstel	43	Oprescu
Hotoaica	43	o
Cărăbuș	41½	o
Baby	40½	Florescu

PR. BUZDUGAN, W. Hcp.
1700 m. — 25.000 lei

Afurisit	72½	o
Meșteru Man	64	0
Korvin	63	o
Sfârleaza	60½	Mullot
Boccacio	60½	Vincent
Gluma	57	Gill
Lăpușneanca	56½	V. Huțuleag
Caiafa	56	o
Banu Olteniei	55	G. Enescu
Naum	51½	o
Natașa	47½	Oprescu
Răzleț	46	o
Zori de Zi II	45	Pârvulescu
Hotoaica	45	Tănase

PREMIUL ZORI DE ZI
1200 m. — 80.000 lei

Favorit	55	Ilinca
Doinița	53½	Mullot
Bock	57	Cucu
Ciocârlan	55	G. Enescu
Mazeppa	55	V. Huțuleac
Tricolor	55	o
Nae	55	Gill
Blank	55	0
Ray	55	Vincent

PREMIUL CANTACUZINO
3000 m. — 80.000 lei

Naplom	64	Ilinca
Răsfățat	52½	Mullot
Buburel	59½	Vincent
Necaz	46	Logofătu

PREMIUL CH. VIVIAN
1300 m. — 100.000 lei

Mont Blanc	62	0
Marche en Av	61½	Urdăreanu
Glumeț	62½	o
Weckend	60	Ilinca
Stop	60	R. Cristea
Răvaș	61½	Gill
Mitsouko III	61	Vincent
Cornița	51	o

PR. CHARBONNIER
1500 m. — 25.000 lei

Ștefania	51½	Tănase
Don Basil	56½	Gill
Giovani	51½	o
Caiafa	46	o
Carmen	52½	Cucu
Tuluța	54½	Urdăreanu
Glumeț	56½	Ilinca
Naum	46	o
Biribi	55½	o
Monette III	54	0
Necaz	56½	o

PR. FRASIN. Hcp.
1800 m. — 35.000 lei

Codru	69½	o
Magnat	61½	Ilinca
Marcella	59	G. Enescu
Hazliu	58½	Horvat
Menelik	58	R. Cristea
Afurisit	57½	V. Huțuleag
Frunză	56½	Gill
Hop și eu	56	Mullot
Kasandra	52½	Tănase
Goblin	49½	0
Silver Print	49	Crișan
Spătar	48½	Logofătu
Meșterul Man	48½	Iosza
Onuța	44½	Oprescu
Li	40½	o

Palmaresul premiului VIVIAN

1924	**Lenuța** (ex Héroine) eapă, 2 a., roibă, din As d'Atout și Hélène a d-lui G. Negropontes	100.000 lei
1925	**Midnight**, arm. 3 a. murg închis, din Métropole și Morning Light al d-lui G. Negropontes	150.000 „
1926	**Express**, a. 2. a., roib, din Basa și Allegro, al d-lui G. Ekserdjan	150.000 „
1927	**Midnight**, a. 5 a., m. închis, din Métropole și Morning Light, al d-lui G. Negropontes	100.000 „
1928	**Răduța**, e. 3. a., m., din Russley și Beijo, a d-lui G. Negropontes	100.000 „
1929	**Coquin**, a. 2. a., m, din Favara și Code, al d-lui I. Schlesinger	100.000 „
1930	**M'amour**, a. 4. a., r., din Fauche le Vent și Marmara, dl d-lui I. Schlesinger	100.000 „
1931	**Gourmet** a. 2 a., m., din Nubier și Gourmande, al d-lui G. Negropontes	60.000 „
1932	**Pauline**, e. 2 a., m., închis, din Drac și Paulette a d-lui I. Schlesinger	30.000 „
1933	**Cousette**, e. 2 a., m. închis, din Drac și Cocuța, al d-lor A. și E. Rieber	35.000 „
1934	**Vox**, a. 2. a., m., din Light Hand și Voila, al d-lui A. Hananel	35.000 „
1935	**Bagdad**, a. 3. a., m., din Drac și Boriska, al d-nei V. Grigorescu	40.000 „
1936	**Scheia**, e. 4 a., m. închis, din Satrap și Shelsley Queen, a Hergheliei Baic	70.000 „
1937	**Mitsouko III**, e. 2 a., n., din Indus și Moutarde, a d-lui S. Schwartz	100.000 „

Platinum conduce în Premiul de Toamnă dela Lingfield Parc. | **La potou însă va fi întrecut cu un scurt cap de Serelia.**

CICLISM

Dansul recordurilor...

„Soarele, o viață liniștită și vinul bun"...

acesta este secretul formei noului recordman mondial Guy Renaudin

Bordeaux, 20. — Ieri a avut loc pe velodromul stadionului municipal o încercare reușită a ciclistului francez Guy Renaudin, care a doborît recordul mondial la milla engleză, cu pornire depe loc, stabilind timpul : 2 min.. 00 6 secunde.

Iată textul telegramei publicată în numărul nostru de alaltăeri.

Așadar, dansul recordurilor a început...

Renaudin este deci, noul nume „en vogue". Reclamă, angajamente, popularitate, etc. etc... Tot cortegiul plăcut și pretențios al popularității, tot cortegiul și reversul isprăvilor mari, — mai ales că după record Renaudin a triumfat și într'o grandioasă reuniune pe *„Vel'd'hiv"*.

Dar este mai bine, cu privire la acest nou campion, — despre care desigur nu prea ați auzit, — să-l lăsăm pe confratele parizian A. Baker d'Isy, dela „Paris Soir" să vă vorbească despre Renaudin

Iată ce scrie d'Isy, în ultimul număr al ziarului sus zis. sosit aseară :

— „Am rămas uimit eu însumi de mine"...

Cu aceste cuvinte ne-a întâmpinat, sincer și jovial Guy Renaudin, a doua zi după frumoasa sa victorie a „Premiului Congresului".

Băiatul acesta, cu robuste însușiri, un adevărat francez, este încântat

S'ar putea spune că un elev în vacanță, scăpat cu bine de examene, n'ar fi mai vesel ca el.

Sunt câțiva ani decând se deschideau înaintea lui porțile colegiului din Alençon

Sub părul său auriu, figura sa clară, e împurpurată.

Câteva șuvițe ascund stângace, o cicatrice depe frunte : amintire dela o căzătură anul trecut, la Vincennes, când a fost nevoie să i se deschidă craniul pentru o intervenție chirurgicală.

SPLENDOAREA SUDULUI

— Dacă am câștigat prima mea mare cursă profesionistă pe această pistă a „Vel d'hiv"-ului, unde m'am simțit în largul meu, — continuă Renaudin — asta se datorează șederii mele în Sud...

— Ce ai făcut așa de extraordinar acolo ?

*— Nimic... Dar acea viață tihnită patriarhală, în compania lui Michard și Chaillot *), departe de discuțiuni și canaluri, fără altă grijă decât sportul, nici nu vă puteți închipui ce binefăcătoare este...*

Soarele...

Libertatea... și vinul bun, iată secretul recordului meu și al victoriei mele...

Și Rrenaudin ne povestește cu volubilitate, isprăvile sale de vânător de prepelițe, și minunatele hoinăreli, prin pitorețtile ținuturi ale regiunii „Landes", — în tovărășia camarazilor de sprint.

INAPOI LA BORDEAUX

Și Renaudin, care și-a petrecut o seară la Paris la music-hall, — ce naiba, odată n'o fi joc, — nu se gândește decât la un singur lucru : să se înapoieze cât mai curând în Sud-Vest...

La viața patriarhală, cu regulă și liniște, care prieșteatât de mult sportivului...

*) Nota noastră : doi excelenți campioni ai pistei.

Astăzi la 2³⁰ d. a.

A șasea reuniune pe pista dela Bellu

In caz că vremea va fi nefavorabilă reuniunea va fi amânată

Azi pe velodromul dela Belu, se vor desfășura cursele în lăuntrul celor două „matchuri omnium", organizate de F. R. S. C., unul pentru categoria I-a și a II-a și altul pentru începători și categoria III-a.

Deoarece eri a plouat încontinuu pista s'a muiat.

IN ATENȚIA PUBLICULUI ȘI A ALERGATORILOR

Intrebând la „F. R. S. C." ni s'a spus :

In caz ,că vremea va fi favorabilă, atunci reuniunea va avea loc la ora 2½ p. m.

Dacă însă, vremea rea se menține, atunci cursa se amână, pentru Duminică 31 Octombrie, programul fiind acelaș.

Desigur, amânându-se cursa din cauza vremii nefavorabile, în mod automat se redeschid înscrierile, astfel că acei care și-au întârziat adeziunile, pot să se înscrie săptămâna viitoare, până Vineri 28 Octombrie, ora 18.

Spre buna știință a tuturor celor interesați, găsim potrivit să repetăm

REGULAMENTUL PROBEI

„F. R. S. C." organizează astăzi, cu începere dela ora 9 dim., pe velodromul soc. „A. C. S. A." din șoseaua Olteniței, o reuniune ciclistă, în cadrul căreia se vor disputa „un match omnium" pentru categoria 3-a și începători și un „match omnium" pentru categoria I-a și II-a.

„Matchul omnium" pentru categoria 3-a și începători este compus din următoarele probe:

a) cursă de viteză,
b) cursă de eliminare,
c) demifond 10 ture cu adițiune de puncte la fiecare 2 ture.

Pentru „matchul omnium" de categoria 3-a și începători se vor decerna 3 medalii pentru primii trei clasați.

„Matchul omnium" pentru categoria I-a și II-a se compune din următoarele probe :

a) cursă de viteză,
b) Un tur contra cronometru,
c) demifond 20 ture cu adițiune de puncte la fiecare 2 ture.

Pentru matchul omnium de categoria I-a și II-a se vor decerna următoarele premii : 1) 300, II) 200, III) 100 lei.

Cursele se aleargă în conformitate cu regulamentul „F. R. S. C.".

Alergătorii sunt obligați să vie într'o ținută reglementară. cu ghidoanele busonate. fără fluturi și fără frâne.

Oficiali ai reuniunii sunt domnii :

Comisar regal : C. Marinescu.
Comisari : Cr. Nicolau, V. Munteanu, M. Antonescu.
Judecător de sosire : N. Chircu.
Starter : D. Drugeanu.
Cronometror : C. Zamfiropol.
Speaker : H. Mihăilescu.
Comisari de pistă : N. Jugaru.

2. Șandru (V. D.).
3. Ardeleanu (A. C. S. A.).
4. Al. Ionescu (Ind.).
5. M. Steinhardt (ASPIM).
6. I. Pustai (ASPIM).
7. N. I. Tapu (Metr.).

N. I. ȚAPU

3. I. Bekman (A. M.).
9. D. Niculici (Metr.).
10. D. Pantazescu (Metr.).
11. St. Safanov (Metr.)
12. D. Talmaciu (A. M.).

Incepători și categoria a 3-a

1. Cazan Matei (Aq. M.)
2. Moeheos Gustav (V. C. R.)
3. Ignat Petre (V. C. R.).

Comisari de virage : Tănase Ignat, N. Carlaonț, V. Stănescu, C. Popovici.

Intrarea este gratuită.

Până alaltăeri la ora 20, s'au totalizat 25 de înscrieri, majoritatea înscrișilor fiind din categoria III-a și începători.

LISTA PARTICIPANȚILOR
Cat. I și a II-a

1. C. Tudose (P. N.).
4. Cotroceanu Ion (V. C. R.).
5 Ignatovici Dinu (V. C. R.).
6. Haniș Ion (V. C. R.).
7. Boroneață Gheorghe (Aq. M.)
8. Vintilescu Corneliu (Ind.).
9. Răduță Ghe. (Ind.).
10. Gârlan Radu (ASPIM).
11. Andreescu (ASPIM).
12. Tudoroiu Ilie (ASPIM).
13. Schetz Traian (ACSA).
14. Schetz Victor (ACSA).
15. Tudor Sava (ACSA).
16. Enache Vasile (M.).
17. Iacob Constantin (V. D.).
18. M. Machelber (V. D.).
19. Niculescu Marin (V. D.).
20. Bulgaru (V. D.).
21. V. Ioniță (P. N.).

PRONOSTICURILE NOASTRE

La categoria așilor o luptă strânsă se va produce între Tudose, Sheinhardt și Țapu.

Tudose este favoritul nostru.

La categoriile inferioare „match"-ul va fi interesant și plin de neprevăzut.

Reținem câteva nume de favoriți : Mokes, Cotroceanu, Vintilescu, Schetz și V. Ioniță.

—c. b. —

Gallien vine în România...

ca să se căsătorească ?

Intr'un articol apărut într'unul din numerile trecute ale ziarului „L'Auto" cu privire la modul în care ve-

GALLIEN

detele franceze își petrec timpul așteptând sezonul viitor, — Jean Leulliot, scrie despre Gallien următoarele:

„Repaus la Nisa, apoi în România până la jumătatea lunii Decembrie.

CASATORIE, FARA INDOIALA.

Apoi, antrenament tare la Arcachon, cu începere din Ianuarie"...

Nota noastră. **Așa dar, povestea cu doamna brunetă care i-a furat inima, acum doi ani, se pare că nu-i lucru de șagă...**

E just, confratele parizian vorbește de o CASATORIE NEAPARATA, fără să dea alte amănunte în această direcție.

Dar... oricum, știrea sosirii „vedetei blonde" în România e destul de interesantă pentru admiratorii lui și... pentru altcineva, firește.

Sport școlar

LICEUL PETRU ZAHARESCU (BUZAU) : CL. V—CL. VI
6—1 (3—0)

Buzău, 22. — Pe terenul sportiv din Crângul orașului s'a desfășurat un match de football între elevii claselor V și IV ale liceului „Petru Zaharescu", luptă care a prilejuit un plăcut spectacol.

Primii au reușit să învingă cu 6-1 (3-0).

Punctele au fost marcate de Agrianitis (2), Rădulescu, Țugui și Necula (2) pentru clasa V, iar pentru învinși Negoițescu.

Cei mai buni oameni ai clasei V au fost Teodorescu, Rădulescu și Necula, iar dela clasa IV nu s'a remarcat decât Filck.

Echipele au prezentat formațiile:

Clasa V: Teodorescu, Georgescu, Popescu, Barbu, Leoacă, Bălescu, Basturescu, Rădulescu, Negula, Agrianitis, Țugui.

Clasa IV: Grădinaru, Anica, Budur, Filck, Basturescu, Carpus, Popescu, Negoițescu, Melassi, Cristocea, Cristea.

LICEUL COMERCIAL—LICEUL MITROPOLITUL SILIVESTRU
2-1 (1-0)

Cernăuți, 22. — Pe terenul Polonia, liceul comercial a învins liceul Mitropolitul Silivestru cu 2-1 (1-0). Punctele au fost marcate de Șaina din penalty și Boiciuc pentru comercialiști, iar pentru învinși Șaina în propria-i poartă.

Echipele s'au prezentat în formațiile:

Liceul comercial: Grigorovici, Șaina, Suchuvesky, Grumold, Grigori, Tocinski, Kreisberger, Tâmpescu, Țereniuc, Boiciuc, Semciuc.

Liceul Mitropolitul Silivestru: Hodovaneți, Pahulea, Conea, Angheloiu, Neagu, Conițchi, Rotaru, Sirbanef.

INTERNATUL LIC. „MOISE NICOARA" — ȘC. NORMALA
3-0 (1-0)

Arad, 20 Oct. — Pe arena „cetății" s'a desfășurat matchul dintre liceul Moise Nicoară și Șc. Normală, victoria revenind liceiștilor cu 3-0 (1-0).

Au marcat în ordine: Cioban Monția și Maghiaru. D. Friedl a arbitrat formațiile :

Internatul lic. „Moise Nicoară": Ardelean M.; Ponta L. Fărcău; Negrău, Radu, Popa; Monția, Cioban, Maghiaru, Mălăeș și Comșa.

Șc. Normală: Tänczel; Deatcu, Păscuțiu; Emandi, Costea, Olah; Ponta Gh., Noghiu, Dârlea, Burigan și Cusman.

S'au remarcat: dela învingători, toată echipa, iar dela învinși: Păscuțiu, Burigan și Ponta Gh.

După balcaniada de tir

SOKACEFF, câștigătorul cupei „Principele Simion", la carabină de 22 mm.

Citiți
UNIVERSUL LITERAR

Intrerupt pe teren

Duelul Eyston-Cobb continuă în uzine

spre a fi reluat cu mai multă înverşunare la primăvară

Deocamdată lupta se dă între ingineri

JOHN COBB

Automobiliştii G. E. T. Eyston şi John Cobb, ultimii eroi ai ameliorării recordului mondial de viteză absolută, se găsesc, de câteva săptămâni, pe pământul patriei.

„Mâncătorii" lor de kilometri au trecut din mâinile aşilor volanului în cele ale maeştrilor în ale motoarelor. Inginerii au purces la lucru, depunând tot mai multă râvnă în vederea triumfului alergătorului pe care îl completează.

G. E. T. Eyston, cel mai rapid om de pe pământ, şi rivalul şi amicul său John Cobb au trecut la odihnă, nu însă fără a fi preocupaţi de mersul lucrărilor de îmbunătăţire a bolizilor respectivi.

MICI MODIFICARI

De fapt, inginerii şi mecanicii celor doi protagonişti ai celei mai ridicate viteze terestre nu vizează modificări prea mari. Ambele maşini vor fi supuse unor revizuiri generale şi, în timp ce „Thunderbolt"-ului i se va refixa caroseria — reamintim că Eyston a abandonat încercările pe urma unei deplasări pe axe — la trăsura lui Cobb se va insista, cu deosebire, asupra carburaţiei. Se pare că se va recurge la un alt reglaj şi la un nou carburant.

Ing. Railton care se ocupă de bolidul recordmanului de o zi — Cobb nu a fost decât 24 ore cel mai rapid automobilist—crede că cele două motoare Napier-Railton sunt capabile să dea 600 km. pe oră.

In ce priveşte „Thunderbolt"-ul, Eyston este convins că, până în prezent, nu a fost construită maşina în stare să-i întreacă posibilităţile.

BOLIDUL LUI COBB

Maşina lui John Cobb este cea mai uşoară trăsură de record din câte s'au construit vreodată. Ea cântăreşte mai puţin de 3 tone şi este prevăzută cu două motoare comprimate Napier Lion, de câte 12 cilindri. Aceste motoare au o vechime de 10 ani, ele fiind construite în 1928, pentru avioanele participante în faimoasa competiţiune pentru cupa Schneider.

Pentru stabilirea recordului care l-a situat, pentru numai 24 ore, în fruntea tabloului de onoare, John Cobb a cheltuit aproximativ 10 milioane lei. Maşina a costat 8.000.000 lei iar fiecare milă acoperită a necesitat o cheltuială de peste 30.000 lei.

THUNDERBOLT

Bolidul lui G. E. T. Eyston cântăreşte aproape 7 tone şi dă 4.700 H. P. Are 8 roţi şi tabloul de bord este înzestrat cu 20 cadrane. Motoarele acestui „balaur" produce numai într'un minut atâta putere cât i-ar trebui unei maşini de 10 H. P. spre a acoperi cu media orară de 50 km., o distanţă de 350 km.

Motoarele Rolls-Royce, desvoltă câte 2350 H. P. fiecare şi lungimea trăsurei se apropie de 12 metri.

Această trăsură are nevoe de un nou echipament de cauciucuri, la fiecare încercare. Un schimb de cauciucuri costă 80.000 lei şi, în cursul încercărilor făcute în acest an la Utah s'au utilizat nu mai puţin de 100 bucăţi, ceea ce corespunde unei cheltueli de 1.000.000 lei.

SCURTE NOTIŢE BIOGRAFICE

Dupăce ne-am ocupat de materialul care a condus la realizarea în automobil a unei viteze de peste 575 km. pe oră, credem că este interesant să se cunoască şi câte ceva din viaţa celor doi mari protagonişti ai celei mai ridicate viteze terestre.

„Thunderbolt"-ul lui Eyston

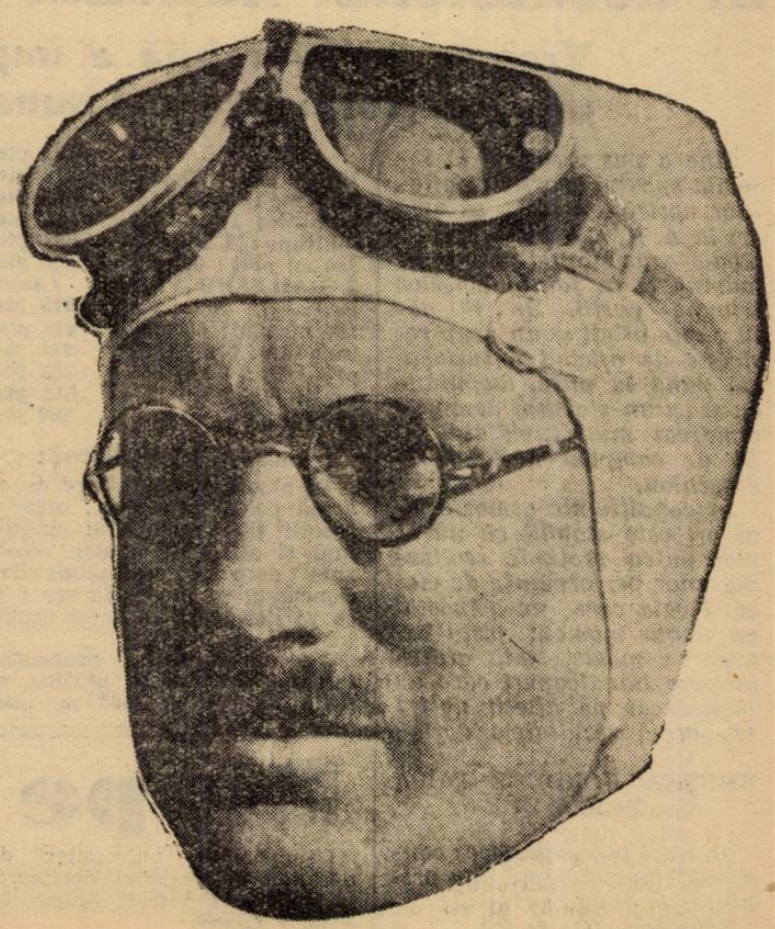

G. E. T. Eyston

Dăm aci câteva notiţe biografice ale rivalilor.

G. E. T. EYSTON

Recordmanul mondial de viteză absolută în automobil este în vârstă de 41 ani. Poartă ochelari şi este deţinătorul tuturor recordurilor mondiale existente pentru automobilele înzestrate cu motoare Diesel.

In 1919, recordmanul mondial era căpitan în armata engleză, servind în faimosul corp „Intelligence Service". A urmat apoi cursurile universitare Cambridge, studiind economia şi ingineria, pe cari le-a absolvit cu succes.

JOHN COBB

John Cobb, recordmanul mondial de o zi, este cel mai greu şi cel mai „mare" dintre automobiliştii de viteză; cântăreşte 110 kg. şi are 2 metri înălţime.

In vârstă de 38 ani, Cobb este în viaţa particulară, unul dintre co-proprietarii unei importante întreprinderi de blănuri. Holtei, el îşi finanţează singur încercările de record şi îşi pune toate speranţele în ing. Reid Raylton pentru care maşina construită înseamnă un autentic triumf.

Inainte de a începe tentativele la Utah, unde a depăşit 563 km. pe oră, Cobb nu mersese niciodată, cu mai mult de 290 km. pe oră.

EYSTON ŞI COBB VOR CONTINUA

Dupăce inginerii şi mecanicii îşi vor fi desăvârşit opera, cei doi piloţi îşi vor începe preparativele în vederea unei noui deplasări la Utah. Ambii sunt animaţi de dorinţa de a depăşi 600 km. pe oră şi, în acest scop, nu vor neglija să profite de condiţiunile favorabile ale primăverei.

Eyston va porni spre Statele Unite, imediat după sărbătorile Crăciunului pe care le petrece totdeauna în sânul familiei şi Cobb nu va întârzia să-l imite.

La un moment dat G. E. T. Eyston deţinea nu mai puţin de 188 recorduri mondiale diferite.

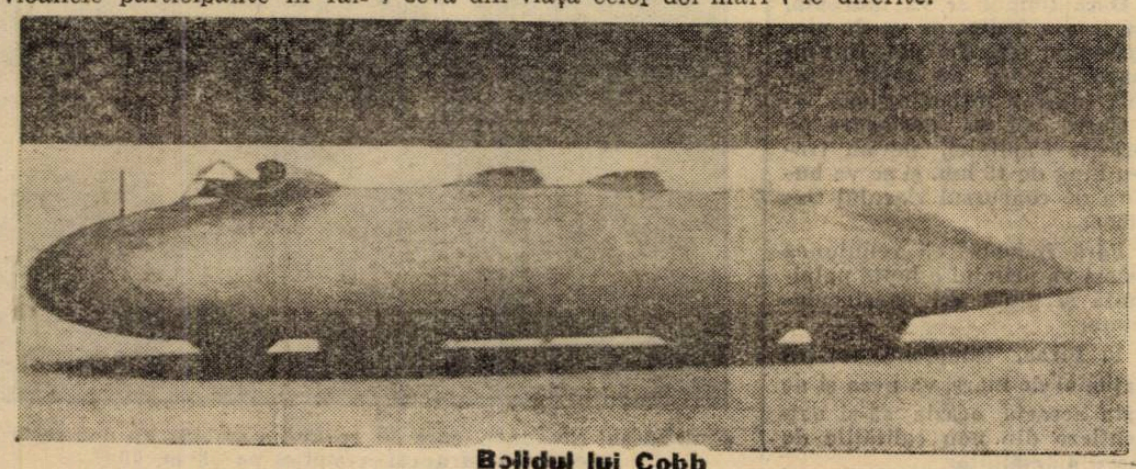

Bolidul lui Cobb

ATLETISM

E. Krupka conduce, după prima zi, în decathlonul național

Vremea nefavorabilă a împiedicat realizarea unor performanțe mai bune. Astăzi ziua doua

Cine a pus vreodată la îndoială spiritul sportiv al atleților noștri, trebuia să vină eri la A. N. F., unde, pe o ploaie mărunță și deasă de toamnă și în fața imenselor tribune pustii, ar fi găsit șapte atleți și un grup restrâns de oficiali entuziaști, uzi până la piele, disputându-și cu un stoicism demn de remarcat mult invidiatul titlu de campion național de decathlon.

In condițiunile atmosferice de eri este stabilit că nu se mai putea pretinde realizarea unor performanțe de clasă. Ploaia care nu a încetat un singur moment, pista extrem de moale, iată atâtea serioase handicapuri care au împiedecat pe atleții noștri să obțină rezultatele dorite.

KRUPKA CONDUCE DUPA PRIMA ZI

Din cei patrusprezece concurenți numai șapte s'au prezentat la start; au lipsit;
Schullery (C. A. C.).
Neumann (Politehnica).
Hasfalvi (V. D.).
Silberman (C. A. Brăila).
Bejan (Venus).
Mathias (Venus).
Negru (V. Dacia).

După probele disputate eri arădeanul Krupka conduce în clasament ținând cu orice chip să-și păstreze și în acest an titlul de cel mai complet atlet român.

Atletul dela Esta Sun a reușit să totalizeze aproape 2900 puncte, performanță modestă dacă o comparăm cu rezultatele ce se obțin în străinătate; dar trebue să ținem seama și de timpul nefavorabil.

Ciaclan se prezintă ca adversarul cel mai serios al lui Krupka.

O luptă aprigă s'a dat pentru locul al treilea între Moga și Mossberger. Cei doi studenți ai A. N. E. F.-ului vor continua și azi duelul.

Iată rezultatele tehnice ale primei zile:

1. KRUPKA (Esta Sun) 2398 pte.

100 m. plat: 11 s. 8.	640 pte.
lungime: 5 m. 81.	513 pte.
înălțime: 1 m. 60	560 pte.
400 m. plat: 54 s. 9	630 pte.

2. ȘTEFAN CIACLAN (Venus) 2697 pte.

100 m. plat: 12 s. 2	556 pte.
lungime: 6 m.	556 pte.
greutate: 10 m. 99	530 pte.
înălțime: 1 m. 63	594 pte.
400 m. plat: 59 s. 5	461 pte.

3. TITUS MOGA (V. Dacia) 2447 pte.

100 m. plat: 12 s. 7	464 pte.
lungime: 6 m. 08	575 pte.
greutate: 10 m. 42	482 pte.
înălțime: 1 m. 50	462 pte.
400 m. plat: 59 s. 4	464 pte.

4. MOSSBERGER (S.S.G.S. Br.) 2428 pte.

100 m. plat: 12 s. 9.	430 pte.
lungime: 5 m. 42	429 pte.
greutate: 11 m. 34	561 pte.
înălțime: 1 m. 60	563 pte.
400 m. plat: 60 s. 0	445 pte.

5. LUPAN AUREL (V. Dacia). 2290 pte.

100 m. plat: 12 s. 5	494 pte.
lungime: 6 m. 14	589 pte.
greutate: 8 m. 26	311 pte.
înălțime: 1 m. 50	462 pte.
400 m. plat: 60 s. 5	429 pte.

6. V. COJOCARU (C. A. Brăila) 2191 pte.

100 m. plat: 13 s. 7	313 pte.
lungime: 5 m. 40	425 pte.
greutate: 10 m. 21	464 pte.
înălțime: 1 m. 60	563 pte.
400 m. plat: 60 s. 6	426 pte.

7. RAILEANU VASILE (Astra Br.) 2040 pte.

100 m. plat: 60 s. 6	426 pte.
lungime: 5 m. 14	371 pte.
greutate: 8 m. 95	363 pte.
înălțime: 1 m. 55	512 pte.
400 m. plat: 62 s. 2	380 pte.

PROBELE DE ASTAZI

In ciuda timpului care nu se arată deloc binevoitor, organizatorii țin să respecte programul și au fixat pentru astăzi ziua doua a campionatului. Concursul va începe la ora 9 și se va desfășura în felul următor:

110 m. garduri, aruncarea discului, săritura cu prăjina, aruncarea suliței, 1500 m. plat.

ȘANSELE CONCURENȚILOR IN A DOUA ZI

In a doua zi a campionatului, Krupka are toate șansele să-și păstreze avantajul. Este superior lui Ciaclan la: 110 m. garduri, prăjină și eventual 1500 m. In asemenea condițiuni, este foarte greu să mai poată pierde titlul de campion național. Ciaclan este și el sigur pe locul al doilea iar în ceeace privește lupta între Moga și Massberger se anunță mult mai aprigă astăzi când avantajul îl are Mossberger superior lui Moga la: prăjină, disc și aruncarea suliței. Pentru locurile următoare credem că Lupan își va păstra avantajul asupra lui Cojocariu iar acesta are toate șansele să-l învingă și astăzi pe Răileanu.

C. M.

De pe pistă...

Campionatul universitar de decalton al Ungariei desfășurat la Budapesta a fost câștigat de Șandor Csanyi.

Iată clasamentul: 1. Csanyi Șandor, 6147 puncte; 2. Nagy Zsombor 5649 pt.; 3. Timar, 5284 pt.; 4. Gyimesi, 5011 pt.; 5. Sarudy 4926 pt.

❖

Este mai mult decât probabil că în 1942 Olanda va organiza campionatele europene de atletism.

In acest scop forul atletic olandez a făcut o propunere în acest sens comisiei europene de atletism.

❖

Comisia internațională de recorduri a Europei a omologat recordul european a „hurdlerului" englez Finlay de 14 s. 3, stabilit la Paris în cadrul campionatelor europene. Cu toate că s'a făcut opoziție pe motiv că recordul a fost influențat de un vânt favorabil.

Comisia constatând că viteza vântului n'a fost decât 1 m. 25 pe secundă, în timp ce altă dată s'au omologat recorduri cu vânt de 2 m. pe secundă, a procedat în consecință omologându-l.

S'au mai omologat și recordul atletei Walasiewicz de 11 s. 6 pe 100 și cel al atletei germane Gelius de 11 s. 8 pe 80 m. garduri.

❋

Dr. Lüdeke, fostul campion german la aruncarea suliței, va scrie un documentat studiu asupra acestei specialități atletice.

❋

Pista acoperită Madison Square din New-York măsoară 146 m. 27 adică 11 ture o milă engleză, fiind astfel cea mai mare pistă acoperită din lume.

❖

Fitch, campion olympic pe 4×400 m. în echipa St. Unite, în 1936 la Berlin, a fost angajat ca antrenor al atleților neo-zelandezi.

❋

Campionatul englez „National" se va desfășura la 11 Martie, în aceiași zi cu matchul de atletism Oxford-Cambridge.

Azi se desfășoară un mare concurs de marș

Dacă timpul se va îndrepta, azi la ora 9 din., se va da plecarea din str. Batiștei, într'un mare concurs de marș deschis tuturor începătorilor.

Cursa se va desfășura pe străzile Capitalei, pe un traseu lung de 15 km. și se va bucura de concursul ziarului Ordinea.

Fără îndoală că reuniunea de azi va prilejui o luptă palpitantă și plină de spectaculozitate.

V. Firea, campionul nostru național de marș, va avea și de data aceasta ocazia să-și evidențieze din nou calitățile de mare mărșăluitor.

Eleganță și forță

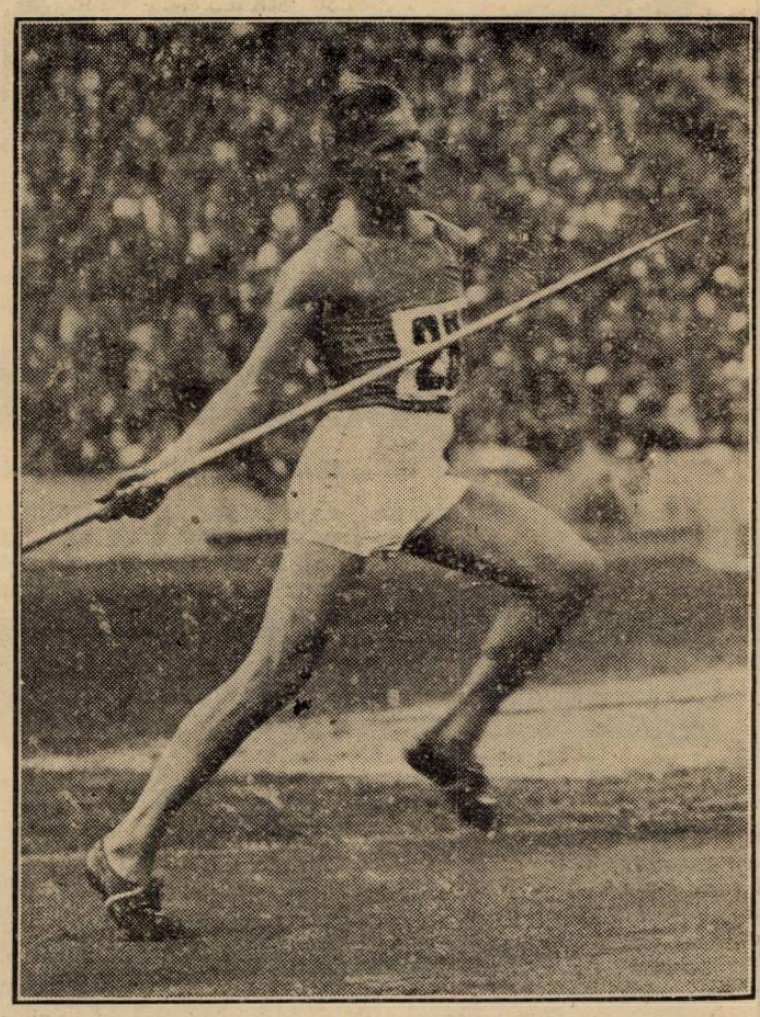

Finlandezul Nikkanen, care de curând a stabilit un nou record mondial la aruncarea suliței cu 78 m. 70

RUGBY

Astăzi se va desemna cel de al doilea finalist al cupei „Gen. Gabriel Marinescu"

Astăzi după amiază se va disputa întâlnirea dintre redutabilele echipe T. C. R. și Sportul Studențesc pe velodromul din șos. Ștefan cel Mare.

T. C. R. și Sportul Studențesc vor juca pentru a doua oară în cadrul semifinalelor celei de a cincea ediție a cupei general Gabriel Marinescu.

Prima întâlnire s'a terminat la egalitate (3-3) după 110 minute de joc.

Tot astăzi se vor juca partidele celei de a doua etape a campionatului pe terenurile dela șosea.

DERBY-UL ZILEI

T. C. R.—SPORTUL STUDENȚESC

Judecând posibilitățile ambelor echipe în partida de astăzi, vom începe prin a spune că în ultimul moment au survenit oarecari schimbări în formațiile ce se întâlnesc astăzi.

Astfel, în echipa T. C. R.-ului — se pare — că nu vor juca Crissoveloni, Mateescu și Mărculescu.

Sportul Studențesc, în urma slabei comportări a lui Ropală, a introdus în linia I-a pe veteranul Gounetaut.

N'ar fi exclus ca în locul lui Sadoveanu să joace Dan Iovănescu.

T. C. R. posedă, indiscutabil, un viguros compartiment pe linia de înaintare.

Bârsan la tușe, este într'o excelentă condiție fizică. Burlescu, deasemeni, plus un joc excelent de apărare.

Pe linia de atac — T. C. R. va juca astăzi poate mai legat, dat fiind concursul lui Mărculescu la deschidere.

La fund Toma Moldoveanu, dacă va reedita aceiași figură din prima întâlnire, ar putea aduce reale foloase echipei sale.

LINIA DE 3/4 COMPARTIMENTUL DE BAZA AL SPORTULUI STUDENȚESC!

Orice s'ar spune, Sportul Studențesc posedă în momentul de față o linie de atac capabilă să realizeze singură victoria.

Beneficiind de un mijlocaș de grămadă rutinat în „micul" Tellu Diamandy, linia de atac a Sportului Studențesc e superioară din toate punctele de vedere.

La fund, Costică Dinescu, prezintă siguranță pe balon și jocul la om!

Matchul va începe la ora 15,15 și va fi condus de d. Ghimpețeanu.

FORMAȚIILE

T. C. R.: Moldoveanu, Dragu, Ghica, Pană, Popovici (Crissoveloni), Popa, Penciulescu, Tanoviceanu, Țăranu, Irimia, Burlescu, Crivăț, Bârsan, C. Popescu și Zissu.

SPORTUL STUDENȚESC: Dinescu, Damian, Andreaș, Sadoveanu, Grigorescu, Iovănescu Dan, Diamandy, Tellu, Diaconu, Nedelceanu, Vasile Niculescu, Cameniță, Macarovici, Găgan, Fântâneanu, Gounetaut.

VENUS-STADIUL ROMÂN

In cadrul celei de a doua etapă a campionatului, la categoria onoare, Venus și Sportul Studențesc vor lupta pentru victorie.

In numărul de eri, am subliniat cât interes suscită această întâlnire. Un punct de atracție îl va constitui debutul englezului Facer.

Credem că, după un match disputat, Stadiul Român va câștiga.

Matchul urmează să se dispute pe terenul I șosea, la ora 15.30, arbitru fiind d. Herch, care va conduce următoarele formații:

VENUS: Tofan, Vespremeanu, Costel Florea, Ștefănescu, Cristea, Dinu, Epure, Virgil Anastasiade, Păcuraru, Dragoș, Sedey, Hariton, Naum, Tănase și Georgescu.

STADIUL ROMÂN: Tudor Ion, Virgil Ion, Jack Facer, Bogos, Virgil Munteanu, Armand Gabay, Turuț, Roos, George Ionescu, Blașech, Crivăț, Slobozianu, Scarlat și Argeșiu.

R. C. B. — VIFORUL DACIA

Iată o întâlnire care promite a fi un spectacol de aleasă calitate.

In ceeace privește rezultatul final, scontăm o victorie de justețe a Viforului Dacia.

Partida se va disputa pe terenul III șosea. Ostilitățile vor fi conduse de d. Camil Ion.

R. C. B.: Popescu-Colibași, Iordan II, Nițulescu, Girescu, Handoca, Parascu, Neamțu, Trandafirescu, Many, Alexandrescu, Panait Dumitriu, Lazăr, Gh. Anastasiu.

VIFORUL DACIA: Belu Jianu, I. Nicolau, Calistrat, George Vasilescu, Brătan, Comănescu, Miron, Mihăilescu, Krantz, Caracaș, Ferry Covaci, Traian și Grigorescu

C. F. R.— R. C. 13

Insfârșit ultima partidă din cadrul categoriei onoare se va petrece între tinere formații C. F. R. și R. C. 13.

Matchul se va disputa pe terenul II, la ora 15.30, arbitru fiind d. Ionel Georgescu.

FORMAȚIILE

C. F. R.: N. Ionescu, Soare, State, Mere, Cârrciumaru, Zamfir, Milea, Brănișteanu, Clinciu, Secară, Ionescu II, Bătu, Tenescu, Gruia, Augustin.

R. C. 13: Ifrim, Oprescu, Dumitriu I, Manoliu II, Marinescu, Grigorescu, Stenghel, Rădulescu, Veluda, Simeș, Oprescu II, Manoliu I, Bratu, Ciupea și Vasiliu.

CELELALTE INTALNIRI PROMOȚIE

R. C. 13-Av. Sportiv, ter. III, ora 10.30, arb. d. Vizanti.

Venus-Victoria, teren I, ora 10.30, arb. d. Fonella.

C. F. R.-Sp. Studențesc, ter. II, ora 10.30, arb. D. Cristescu.

Categoria II-a

T. C. R.-R. C. B., ter. I, ora 9, arb. d. Fl. Brănișteanu.

Victoria-Stadiul Român, ter. II, ora 9, arb. d. Rădulescu.

Viforul Dacia—Sportul Studențesc, ter. III, ora 9, arb. d. V. Anastasiade.

-B O X-

TOMA AUREL CERUT LA PARIS

Programarea lui pe afișele reuniunilor pariziene nu mai poate întârzia

Ultimul scandal survenit în lumea pugilistică din Apus este fără îndoială, cazul Toma Aurel-Mac Manus. Pentru motive, încă necunoscute, organizatorul din Belfast a amânat reuniunea deși Toma Aurel era angajat după toate formele legale, obligatoare pentru părți, după legiuirile britanice.

Toma Aurel, în fața acestui caz neexplicabil, a hotărît să acționeze în judecată pe organizatorul englez depunând tot odată și o plângere la British Boxing Board of Control.

Cheltuelile de antrenament ale lui Toma au venit de i-au secătuit întru câtva bugetul

100 FRANCI CHELTUELI CU SPARRING-PARTNERI

Nu trebuie uitat că în vederea matchului cu Johnny Mac Manus, Toma Aurel a făcut însemnate sacrificii bănești ; pe el, o zi de antrenament la Paris, îl costă 100 franci.

Or știți ce însemnează pentru spiritul de om cumpătat al boxeurului din Babadag, debursarea zilnică a unei sume de aproape 600 lei.

Numai acesta să fie motivul și Toma Aurel ar merge cu reclamația și până la... Casație !

Dar despre această chestie, am mai vorbit cu lux de amănunte în coloanele ziarului nostru.

Despre alt subiect și despre altă fațetă a medaliei Toma Aurel vom vorbi astăzi.

TOMA AUREL CERUT CU INSISTENȚA LA PARIS

După matchul cu Benny Lynch, aproape toți cronicarii pugilistici ai cotidianelor pariziene s'au întrebat: pentru ce anume Toma Aurel nu este programat în organizațiile din Paris ?

Pentru ce Jeff Dickson nu-l pune match vedetă la Wagram sau Palais des Sports ?

Câte întrebări atâtea.. tăceri

Iată însă că astăzi un ziar hipic, ce apare în Franța, se ocupă din nou în linii generale și de Toma Aurel.

CE SCRIE „PARIS SPORT"

Sub titlul „Acei pe care vrem să-i vedem" ziarul hipic „Paris Sport" scrie următoarele :

Este evident că promotorii pugilistici parizieni fac în acest moment eforturi pentru a ne arăta pe ring oameni noui.

Sezonul este încărcat cu programe în care exhibează Cerdan, Belkeir, Populo, El Houssine, Despeaux, Humery, Angelman... et Comp. Foarte bine.

Dar, mai sunt boxeuri de mare clasă pe care vrem să-i vedem, de asemenea, și cari nici odată nu au trecut corzile ringului din Wagram sau acelea ale lui Palais des Sports.

Vrem să vorbim de Toma Aurel, Holtzer, Tenet, Christoforidis și alți câțiva tot atât de interesanți.

Ni se spune că oamenii cari au boxat în Anglia... la cursul lirei sterline, nu mai insistă — decât foarte puțin — ca să se „producă" la Paris, în condițiuni mai puțin avantajoase. Aceasta ar fi posibil pentru Aurel Toma și Holtzer, deși poate nici ei nu ar]a cu piciorul unor burse la Wagram sau Palais des Sports... etc., etc.

. . . . . .

Astfel continuă articolul.

Din rândurile confratelui parizian desprindem marele interes pe care l'ar arăta un match al lui Toma Aurel la Paris.

Un ziar hipic, sport care nu are nimic comun cu boxul, decât poate numai „simpatia", se ocupă de Toma Aurel și de alți boxeuri.

Sigur că față de cererea tot mai accentuată a publicului parizian, Jeff Dickson nu va pregeta și va programa și pe campionul Europei pe ringul din Wagram unde și-a început consacrarea în meserie.

TOMA AUREL

BLENORAGIA
SCURGERI, CISTITE, PROSTATITE
VINDECATE RAPID SI RADICAL PRIN
PAGEOL
CEL MAI PUTERNIC ANTISEPTIC URINAR
EVITĂ ORICE COMPLICAȚIUNI
SUPRIMĂ DUREREA
/COMUNICARE FĂCUTĂ LA ACADEMIA DE MEDICINĂ/
LA FARMACII SI DROGUERII

Covaci a boxat la Londra... bolnav !

O informație sosită din Paris, dela profesorul Leclerc, ne arată că boxeurul Gheorghe Covaci și-a susținut matchul la Londra, bolnav.

Cu vre-o 5 zile înaintea voiajului, a suferit de o gripă serioasă, iar la Londra, a boxat cu temperatură și bolnav de amigdalită.

Astfel că oprirea matchului în repriza 3-a din cauza rănirii, a fost „ceva binevenit" pentru Covaci !

Gruparea pugilistică „Central" organizează un mare turneu de propagandă

Gruparea pugilistică „Central" organizează în cursul lunei Noembrie crt., un interesant turneu de propagandă în țară.

Primul match se va desfășura la Buzău Duminică 6 Noembrie, în matineu.

PROGRAMUL DELA BUZĂU

La Buzău a fost alcătuit următorul program :

D. Georgescu (Buc.)—Costel Gheorghiu (Buc.).

Gh. Tătărascu (Buc.)—Ion Stoica (Cluj).

D. Dumitrescu (Buc.)—Pericle Ionescu (Buc).

Mișu Petrescu (Buc.)—Florea Murgeanu (Buzău).

Mișu Stănculescu (Buc.)—Ulpiu Traian (Buc.).

Dumitru Zamfirescu (Buc.)—Gh. Zarvă (Buc.).

Sandu Voiculescu (Buc.)—Puiu Lucian (Buzău).

Match de antrenament : Sandu Petrescu—Costel Dumitrescu

ORAȘELE IN CARE SE VOR ORGANIZA MATCHURILE DE PROPAGANDA

In afară de orașul Buzău, gruparea „Central" va mai organiza reuniuni în orașele Chișinău, Cluj, Craiova, Reșița, Timișoara, Ploești, Constanța, Galați, Iași, Slatina și Cernăuți.

Bernard Leroux va boxa la Bruxelles

Campionul Franței la categoria cocoș, Bernard Leroux, va boxa la 26 Octombrie la Bruxelles cu belgianul Legrand, succesorul lui Petit Biquet.

Jean Morin va boxa la Belgrad cu Jacksici

La 5 Noembrie, se va desfășura la Belgrad, o importantă reuniune profesională în care francezul Jean Morin pensionarul maestrului Taquet va boxa cu iugoslavul Jacksici.

Niculae Iorgulescu a plecat la Sofia

El va servi ca sparring-partner bulgarului Gavriloff

Ziarul bulgar „Dnevnik" publică în ultimul său număr, informația că boxeurul român, de categorie grea, Niculae Iorgulescu, a sosit la Sofia.

El va servi bulgarului Gavriloff de sparring-partner pentru apropiatul lui match de campionat cu Zamora.

După informațiile noastre, Gavriloff a făcut apel la boxeurul român și din alte motive : bulgarul este prieten foarte bun cu Iorgulescu ; amândoi s'au antrenat într'o sală pugilistică din Milano. Sosirea lui Iorgulescu este binevenită pentru Gavriloff și din acest punct de vedere ; el se poate acomoda mai bine cu stilul românului în vederea antrenamentului.

Se știe că matchul Gavriloff-Zamora se va desfășura la Sofia în cursul lunei Noembrie pentru titlul Bulgariei la categoria semigrea.

Provy a căzut la pământ

fără să fie numărat...

Andersen a câștigat matchul după ce a stat la pământ 9 secunde

In fața unei săli arhipline la Central S. C. din Paris s'a desfășurat o reuniune internațională cu două întâlniri pasionante.

Matchul franco-danez Provy—Karl Andersen a fost de-a dreptul emoționant.

Danezul atacând puternic dela primul sunet al gongului, a surprins pe francez cu un uppercut și l-a expediat la pământ.

Provy a reluat matchul fără ca să fie numărat. Cu toate că era dominat, francezul a contraatacat regulat și spre surpriza generală, cu o fulgerătoare dreaptă a expediat pe danez la pământ pentru 9 secunde.

Lupta a continuat puternic și la sfârșit, danezul a obținut decizia.

Gheorghe Gherase va boxa cu Miellot

Compatriotul nostru Gh. Gherase este din nou programat în reuniunile Central Sporting Clubului.

După cele două succese repurtate la interval de o zi, organizatorii parizieni au găsit interesant felul de box al românului, astfel că el din nou este pus pe afișul sălii atât de renumite a Parisului.

De astă dată Gherase va boxa într'un match de 10 reprize cu excelentul boxeur francez de categorie mijlocie Miellot.

O înțelegere

între federația franceză de box și cealaltă federație... dizidentă !

In Franța există o federație de box dizidentă care de mai bine de un an, funcționează alături de cealaltă, oficială.

Este o mare presiune din partea forurilor oficiale sportive franceze ca, cele două federații să se unească într'una singură.

D. Paul Rousseau președintele... celei oficiale, întrebat despre acest eveniment, a răspuns :

„Nu sunt calificat să răspund acestei întrebări. Singur consiliul Federației franceze de box poate decide dacă o înțelegere este posibilă cu federația dezidentă".

Azi la Amsterdam

Formaţia probabilă a Europei pentru matchul cu Anglia

se antrenează in compania Olandei B

Olanda—Danemarca la Copenhaga şi Norvegia—Polonia la Varşovia

Trei matchuri internaţionale se dispută azi pe continent.

Cel mai important este fără îndoială acela dela Amsterdam, unde,

„EUROPA" INTALNEŞTE „OLANDA B."

Selecţionata continentală susţine primul şi ultimul său antrenament la Amsterdam, în vederea întâlnirii cu reprezentativa Angliei.

Adversarul a fost desemnat în echipa B a Olandei, care, va fi desigur un sparring partner ideal şi va facilita mult misiunea selecţioneurilor europeni, cari vor alcătui echipa definitivă a Europei, pe baza formelor arătate azi de selecţionabili.

Cele două echipe vor juca în următoarele formaţiuni:

EUROPA: Olivieri; Foni, Rava; Kupfer, Andreolo, Kitzinger; Aston, Braine. Piola. Zsengellér, Colaussi.

REZERVE: Raftl. Caldenhove. Minelli, Schmaus, Hahnemann, Vernati şi Brustad (?).

OLANDA B.: Dijkotra; Blomvlit, Van Ierland; Stam, Walaart, Bool; Wels, Vente, De Boer, Van Spaendonck. Ooms.

Jocul va fi condus de cunoscutul arbitru olandez, dr. van Moorsel.

OLANDA — DANEMARCA

Prima echipă a Olandei întâlneşte tot azi reprezentativa Danemarcei.

Favorita întâlnirei, — care se dispută la Copenhaga, — este Olanda.

In acest match olandezii vor prezenta următoarea formaţie:

Van Male; Weber, Michel; Paauw, Aderiessen, Van Heel; Van Leur, Van Veen, Dumortier, De Vroet, De Harder.

NORVEGIA — POLONIA

La Varşovia Norvegia joacă cu Polonia.

Selecţionata continentală, căreia i-a revenit cinstea să joace anul acesta în Anglia susţine ultimul său match internaţional, înainte de a face deplasarea în „ţara footballului".

Norvegia a făcut o excelentă impresie la campionatele mondiale, şi recent a câştigat şi „Cupa Nordică" aşa că evoluţia sa la Varşovia promite să furnizeze un football de bună calitate şi un succes binemeritat.

D. Hertzka (Uungaria) va dirija următoarele formaţiuni:

NORVEGIA: Iohansen; Johanesen, Holmsen; Henriksen, Ericson, Holmberg; Frantzen, Kvammen, Brynhildsen, Isalesen, Brustad.

POLONIA: Madejsk; Sczepaniak, Galecki; Gora, Nyz, Dytko; Piec I, Pionetck, Wostal, Willimowski, Wodarz.

Spania va participa la Olimpiada dela Helsinski

Comitetul Internaţional Olimpic a primit o adresă oficială din partea Comitetului Olimpic al Spaniei, în care este înştiinţat că Spania a început pregătirile în vederea Olimpiadei dela Helsinski şi va participa la această olimpiadă.

C.I.O. a luat cunoştinţă şi a recunoscut Comitetul Olimpic Spaniol, — al cărui preşedinte este generalul José Moscardo Ituarte, — ca singurul for competinte în chestiuni olimpice în Spania.

Archibald soseşte la Londra?

El nu e recunoscut drept campion al lumii

După victoria lui asupra lui Mike Belloïse, studentul Archibald, noul campion al lumei la categoria până şi învinsul lui Toma Aurel, s'a declarat gata a pleca spre Anglia ca să-şi pună titlul în joc în faţa lui Ginger Foran.

Din nenorocire, e mai mult ca sigur că matchul nu se va desfăşura atât de curând, pentru simplul motiv că Archibald nu este decât campion al... New-York-ului.

Aceasta, din cauza lui National Boxing Asociation care nu a recunoscut matchul Archibald-Belloïse pentru titlul mondial, de oarece forul pugilistic impusese pretinsului campion ca înainte de a boxa cu Belloïse să întâlnească pe Rodak, lucru ce Archibald nu a făcut.

Mai mult, Ginger Foran nu este campion al Angliei şi el nu poate fi considerat ca unul din cei mai serioşi candidaţi la titlu.

Insfârşit, dat fiind că forul pugilistic new-yorkez a refuzat de a recunoaşte pe englezul Peter Kane drept campion al lumei la categoria muscă, este foarte puţin probabil că B. B. B. of Control va face altfel cu Archibald, adică să-l recunoască drept campion al lumei!

Un incident regretabil

Vineri seara s'a petrecut la Baia Griviţa un incident regretabil, care caracterizează viaţa de tensiune nervoasă şi legăturile încordate dintre cluburile bucureştene.

Este bine cunoscută atmosfera grea în care s'a desfăşurat matchul Venus-Rapid. Faptele de pe teren au avut urmări şi afurea.

Vineri seara, echipa feroviară îşi făcea baia de aburi săptămânală. Din întâmplare se rătăcise pe acolo şi un jucător al Venusului.

A urmat o scenă penibilă — care, ce-i dreptul, n'a ajuns până la bătae, — deoarece personalul băii a intervenit la timp.

Faptele regretabile au ajuns în cercetarea comisariatului de poliţie respectiv.

N'ar strica mai mult calm.

Nuvolari a câştigat cursa internaţională dela Donington (Anglia)

Londra, 22. — **Azi s'a alergat aci, în parcul Donnington, o cursă internaţională de automobile.**

Asul internaţional Nuvolari, conducând un Auto Union, a ocupat primul loc cu o medie orară de 80 mile. Au urmat în ordine: Lang pe Mercedes Benz, Seaman pe Mercedes Benz etc.

Alergătorul englez A. C. Dobion a câştigat trofeul destinat alergătorilor britanici, plasându-se în urma lui Nuvolari, cu cinci tururi de pistă.

Conducătorul german Hasse, care pilota un Auto Union, a fost nevoit să abandoneze încă dela începutul cursei.

Campionatul mondial de greutăţi şi haltere

Viena, 22. — La Palatul de Cristal de aci a început ieri al doilea campionat mondial de greutăţi şi haltere.

Germanul Liebsch şi-a conservat titlul la categoria până şi americanul Terrlazzo la categoria uşoară.

Preşedintele F.R.B.V. va fi înlocuit

Din cercurile competente putem anunţa cu preciziune că actualul preşedinte al federaţiei de volley şi basketball va fi în foarte scurt timp înlocuit.

La conducerea F. R. B. V.-ului va fi numită o persoană cu suprafaţă, care să corespundă cerinţelor acestui post şi care să poată îndruma volley şi basketballul pe făgaşul normal.

Josef Besselmann

este declarat învingător prin k. o. asupra englezului Frank Hugh care pretinde că a fost lovit nereglementar

Berlin, 22. — La Sportpalast a avut loc ieri o reuniune internaţională de box, în care matchul vedetă s'a disputat între germanul Iosef Besselmann, (70.4 kg.), campion naţional la categoria mijlocie şi englezul Frank Hough (78,5 kg.) din categoria semigrea.

Germanul, dela început a luat conducerea luptei şi în repriza a treia a fost declarat învingător prin k. o.

Adversarul său a reclamat că în cursul ultimei reprize a suferit o lovitură nereglementară, pe care doctorul, de acord cu juriul, n'a recunoscut-o.

Celelalte rezultate:

Harry Weber (Estonia) a învins pe Kurt Waymann (Germania) la puncte, în 6 reprize.

Categoria cocoş: Francezul Pierre Louis a învins pe germanul Hermann Rennscheid la puncte, în 10 reprize.

Matchul Doculescu - Morejon

a fost amânat cu o săptămână

Din cauza timpului extrem de nefavorabil, gruparea „Jean Constantinescu" a hotărît să amâne cu o săptămână reuniunea ce urma să o organizeze în sala A. C. T aseară.

Astfel că reuniunea se va desfăşura Sâmbătă 29 Octombrie în sala A. C. T. cu acelas program anunţat.

PROGRAMUL REUNIUNII

Programul reuniunii are următoarea alcătuire:

Constantin David (Galaţi Gh. Glomnicu (Tir).

Al. Meschi (Gloria C.F.R. Galaţi)—Gh. Georgescu (J C.).

A. Weintraub (Turda)—C. Ştefănescu (A.C.T.).

N. Panaitescu (Gloria C. F. R.)—Gh. Cojocaru (J.C.).

M. Moscu (Gloria C.F.R.)—I. Raicea (Tirul).

C. Tutoianu (Turda)—Ilie Împăratu (Tirul).

Nic. Rădan (Turda)—Iosif Barasch (Tirul).

Gh. Petrescu (C.F.R.-B. T. — Gh. Corcodel (A.C.T.).

Matchuri în 3 reprize a 3 minute.

MATCH PROFESIONIST

Mielu Doculescu—Cheo Morejon.

Match în 10 reprize a 3 minute.

OFICIALII REUNIUNEI

Delegat general F. R. Box: d. St. Buzdugan.

Juriu, la matchul Doculescu—Morejon, d-nii: Al. Aureliu, C. Zahirnic, C. Leoveanu.

Director de luptă, idem: d. J. Constantinescu.

Juriu la amatori, d-nii: C. Ionescu, Benone Petrescu, M. Drăgoi.

Cronometrori: d-nii C. Ionescu, N. Georgescu.

Medici: d-nii dr. I. Siligeanu, cpt. V. Coferu, lt. Tr. Dumitrescu.

O „reprezentativă":

Doi austriaci, un sud-american, un spaniol, doi negri, un ungur, un nord-african, un alsacian, un loren şi un parisian...

Iată din cine se compune echipa Parisului care întâlneste la 1 Noembrie selectionata Belgradului

Am anunţat că selecţionata oraşului Paris va întâlni la 1 Noembrie echipa Belgradului.

In vederea acestui match, liga de football Paris a alcătuit următoarea reprezentativă:

Hiden (Racing Club) — Tarrio (Red Star), Zabalo-Diagne, Jordan (Racing Club), Gnaoni (Red Star) — Aston (Racing Club), Simonyi (Red Star), Zatelli, Heisserer şi Veinante (Racing Club).

Cum se vede, echipa a fost alcătuită pe scheletul lui „Racing Club Paris", care a dat opt jucători, pe când Red Star numai trei.

Ceeace este caracteristic şi ...reprezentativ acestei reprezentative îl constitue diversitatea în ce priveşte naţionalitatea jucătorilor care o alcătuiesc.

Iată ce sunt cei 11 „aşi": doi austriaci (Hiden şi Jordan), un sud - american (Tarrio), un spaniol de naţionalitate britanică (Zabalo), doi negri (Gnaoni şi Diagne), un ungur-naturalizat (Simonyi), un nord-african (Zatelli), un alsacian (Heisserer), un loren (Veinant) şi... un parisian (Aston).

Pitoresc, nu?

Editura Societăţii Anonime „Universul", Bucuresti—România

Taxa poştală plătită în numerar conform aprobării dir. g-rale p. t. t. nr. 70.346 938.

2 LEI

UNIVERSUL

12 PAGINI

220-1938

Redacţia şi Administraţia: Palatul „UNIVERSUL", str. Brezoianu 23—25. Telefon: Centrala: 3.30.10; Redacţia: 4.21.81. Redactor responsabil EUGEN DUMITRESCU

Proprietar: „Universul S. A. Adm.-delegat STELIAN POPESCU Inscris sub No. 167, Trib. Ilfov

Nr. 220. — Anul I — BUCUREŞTI. — Marţi 25 Octombrie 1938

ABONAMENTE: 3 luni Lei 150 | 6 luni Lei 270 | 1 an Lei 500

BIBLIOTECA CENTRALA UTC

O ETAPĂ DE LINIŞTE

AVANTAJUL TERENULUI A HOTĂRÂT VICTORIA

SINGURA EXCEPŢIE A FOST LA BAIA MARE

O etapă cu ceva mai multă liniște.

Nu în sensul că au fost întâlniri mai puțin pasionante, mai puțin disputate.

Au fost însă rezultate mai normale pentru nervii noștri.

Așa cum s'a anticipat, gazdele au terminat învingătoare mai greu sau mai ușor.

O singură excepție, aceea dela Baia Mare, unde Rapid a terminat la egalitate cu F. C. Carpați. Ceeace revine la un rezultat fericit pentru aceștia.

Surpriza zilei, o constitue fără îndoială înfrângerea categorică a Sportului Studențesc la Timișoara.

Cele șeapte goaluri date de Ripensia formează însă un fenomen prea puțin concludent, dar normal pentru cei cari cunosc amănunte din deplasarea studențească.

Aventura i-a costat însă câteva trepte de subsol.

La București s'au realizat rezultate normale.

Juventus a revenit iar la Zăinescu, în centrul liniei de atac — „on revient toujours à son premier amour" — și a făcut un match bun.

Gloria rămâne cea mai simpatică echipă a campionatului. Dar aceasta nu o împiedică să rămână și în locul ultim.

Venus și Victoria au făcut un joc frumos dar mai ales reconfortant.

A câștigat Venus. Rezultat real — și a rămas leader.

S'a mărit însă primejdia pentru că e urmat de Ripensia.

Tricolor C. F. P. V. — în așteptarea anchetei p.t.t.-iste a învins la limită pe U. D. R. și a scăpat din zona „neagră".

Și, în sfârșit, A.M.E.F.A. s'a pus pe picioare. A plecat Kertész și a venit Stoffa.

Scor record la Timișoara

Se pare că schimbul nu e atât de desavantajos.

Chinezul a marcat trei goaluri dar n'a putut să câștige. Arădenii au marcat cinci. Lucrul acesta spune multe pentru ambii combatanți.

...clasamentul a început să se normalizeze.

Limpezirile de iarnă se fac simțite.

Pentru aceasta lupta va fi și mai încordată.

VENUS E LEADER, DAR E AMENINŢAT DE RIPENSIA

REZULTATELE ZILEI

Venus-Victoria	3—1	(1—1)
Juventus-Gloria	4—0	(1—0)
F. C. Rapid-F. C. Carpați	2—2	(0—1)
Ripensia-Sp. Studențesc	7—0	(4—0)
AMEFA-Chinezul	5—3	(3—1)

CLASAMENTUL

1. Venus	7	4	3	0	20: 7	=	11
2. Ripensia	7	3	3	1	24:12	=	9
3. F. C. Carpați	7	3	3	1	13:11	=	9
4. Juventus	7	4	0	3	17:10	=	8
5. A.M.E.F.A.	7	3	1	3	18:20	=	7
6. Rapid	7	2	3	2	10: 8	=	7
7. Tricolor C. F. P. V.	7	3	0	4	8:18	=	6
8. Victoria	7	3	0	4	14:12	=	6
9. Sp. Studențesc	7	2	2	3	11:16	=	6
10. U. D. R.	7	1	4	2	12: 9	=	5
11. Chinezul	7	1	3	3	13:20	=	5
12. Gloria	7	1	2	4	7:17	=	4

ARBITRII SECRETI

Venus-Victoria: Picky Kroner.
Jventus-Gloria: Petru Vasile.
Ripensia-Sp. Studențesc C. Rădulescu.
A.M.E.F.A.-Chinezul: Huniade.
Carpați-Rapid: căpitan Vuia.
Tricolor C.F.P.V.-U.D.R.: Emil Kroner.

GOAL-GETTERII ZILEI

4 goaluri: Marcu (Ripensia).
3 goaluri: Bindea (Ripensia), Bătrân (A.M.E.F.A.).
2 goaluri: Bajusz (Chinezul), Dunăreanu (Juventus).
1 goal: Bodola, Orza (Venus), Zăinescu (Juv.), Pop III (Vict.), Leb, Pernecky (A.M.E.F.A.), Klimek (Chin.), Auer, Bogdan (Rapid), Szerenyi III, Szöke (F. C. Carpați), Covaci. Cocis (Tricolor), Păcurar (U.D.R.).
In proprie poartă: Szantai (Vict.) și Schneider (Victoria).

Rugbyștii germani învingători la Lyon

LYON, 23. — O echipă selecționată germană de rugby, jucând aci cu reprezentativa Lyonului, a învins-o cu 10 : 9.

Jucător argentinian, angajat de un club francez din divizia B

Paris 23. — Ziarul L'Auto, în cadrul unui reportaj), anunță că jucătorul de football franco-argentinian, Ferrou, a fost angajat de clubul A. S. Tryes, din divizia a II-a.

Doliu

In cursul zilei de eri, d. Octav Luchide, secretarul general al FRFA, a avut durerea să-și piardă mama, la numai câteva luni după moartea părintelui său.

Alături de marea sa durere, îi transmitem, pe această cale, sincere condoleanțe.

ASPECTE

SUS: Șiclovan și Variassy încearcă în zadar să salveze goalul. Mingea a intrat în poartă..
JOS: Schneider blochează balonul, în timp ce Volintir îl „ține" pe Zăinescu.

Toate matchurile amânate eri se dispută azi

Timpul nefavorabil de eri a făcut ca mai multe matchuri de divizie națională B să fie amânate.

Ele se vor disputa în cursul zilei de azi, conform cu prevederile regulamentului.

ARTICOLUL 263

Intr'adevăr, în materie de amânare a jocurilor de campionat articolul 263 este precis.

„La jocurile pentru divizia națională, în cazul când jocul fixat nu se poate termina fie din cauza impracticabilității terenului, fie din alte motive, grupările sunt obligate să dispute jocul a doua zi.

Dacă nici a doua zi jocul nu se va putea disputa sau termina, grupările sunt obligate să-l dispute a treia zi.

Jocurile locale programate Sâmbătă se vor disputa în cazurile de mai sus, în ziua de Miercuri a săptămânei următoare".

Stilul — destul de puțin românesc — este respectat întocmai.

FOOT-BALL

Matchuri de juniori și rezerve din district

MILITARII A SDROBIT AV. SPORTIV (juniori) 12-0 (9-0)

Speranțele Militarilor au repurtat un categoric succes, învingând pe Av. Sportiv cu un scor astronomic. Au marcat:

Tănăsescu (4), Badea (3), Minciu (3), Dăscălescu și Gică Dobre.

„IND. IUTEI" (jun.)—S.E.T. (jun) 7-1 (3-1)

Pe terenul Iuta la ora 9 s'a disputat matchul dintre juniorii Iutei și ai S. E. T-ului, soldându-se cu scorul de 7-1.

Au marcat pentru verzi Sile Cristescu 3, Budan 1 și Tony 3, iar pentru învinși Popescu.

Iuta a jucat mult mai bine și astfel și-a însușit victoria pe deplin meritată.

S. T. B. (jun.) — VIFORUL DACIA (jun.) 3-0 (1-0)

Matchul de deschidere la partida Viforul Dacia a fost furnizat de juniorii sus zișelor echipe.

După un joc spectaculos S. T. B. a învins cu 3-0

„S. E. T." (rez.) — „IUTA" (rez.) 6-1 (2-1)

Arbitru Bodocea.

Formațiile: Set: Basna, Marinuș, Oancea, Savu, Mustață, Niculescu, Dobrescu, Stănculescu, Stănculescu, Stângaciu, Iuteș P.

Iuta: Cristescu, Iordache, Muscan, Ivănescu, Muscan J., Iordănescu T., Pogan, Constantinescu G., Costea, Budan Pape.

Au marcat în ordine: Iuteș (3), Stângaciu (1), Mustață (1), Marinuș (1), iar pentru învinși Stănculescu.

Set cu o echipă omogenă a învins pe merit formația Iutiștilor.

S'au remarcat: dela „S.E. T.": Iuteș și Stângaciu iar de la Iuta: Cristescu S., și Muscan Jan.

TITANI (rez.) — METALOGLOBUS (rez.) 6-2 (3-1)

Eri s'a disputat pe terenul Titani matchul dintre rezervele Titanilor și ale Metaloglobusului.

Echipa gazdă a reușit după o luptă destul de ușoară să învingă musafirii.

In primul mi-temps, Titani reușesc să marcheze 3 goaluri în detrimentul Metaloglobului care a reușit cu mari sforțări să înscrie un goal.

In al doilea mi-temps Titanii reușesc să mai perforeze de trei ori poarta adversă adjudecându-și victoria. In minutul 85. Metaloglobus reușește din neatenția lui Constantinescu, să marcheze încă un goal.

D. arbitru Mihăilescu lipsind a fost înlocuit cu d. Ludwig căruia i s'au aliniat următoarele formații:

Titani: Constantinescu. Ciozi, Călinescu, Basu, Drăgan, Vasile; Iordan, Manole, Ichim, Ștefănescu.

Metaloglobus: Brode, Scioba, Eugen, Berger, Vargă, Arpad, Craus, Constantinescu, Sikoji, Cozan, Balog.

SPECTACOLE

ARO: „Katia".
SCALA: „Aventurile lui Robin Hood" și Jurnal Paramount.
CAPITOL (Sală și grădină): Stan și Bran alpiniști, jurnal și completare
CARLTON: „Pèpè le Moko" și Jurnal Fox.
SELECT: Leopardul Suzanei, Katherine Hepburn, Cary Grant.
TRIANON: Șobolanul, jurnal Paramount.
A. R. P. A.: Allo Havai și pe scenă: James Kok.
FEMINA: Revista revistelor și jurnal Paromount.
REGAL: Casa din Malta și Jurnal Paramount.
PALACE BULEVARD: Sângele negru, jurnal și completare.
ROYX: Stan și Bran alipiniști, jurnal și cimpletare.
ELYSEE: Șobolanul, jurnal Paramount.
SAVOY: Copiii părăsiți și Broadway Melody.
FORUM: Azilul de noapte și Vagabonzii.
AIDA (Rahovei 181): Victoria, Suverana Angliei și Troica.
PARIS (Rahovei 118): Femeia diabolică și Insula ocnașilor.
DICHIU: Sclavia umană, S'au întâlnit la Paris.
LIZIANU: O crimă fără importanță și Muzicantul din Petersburg.
VOLGA-DOROBANȚI: Inchisoare fără gratii și Alibiul d-rului Tindale.
ORFEU: Legiunea africană și Ce știi tu ce-i soacra mea.
LOLICA: Contesa Walewska și Valea blestemată.
DOINA (Șos. Crângași 42): Panică în văzduh, Aventurierul din Paris și trupă de revistă.
AMERICAN: Fac ce-mi place și Șobolanul.
IZBANDA: Alarma în India.
NONI (fost Central cal. 13 Septembrie 194): Monstrul Galben și Țara fără legi.
FLORIDA: (B-dul Ferdinand 118): Pensiunea artistelor și Sângele negru.
GLORIA: Alo-Havai și Leopardul Suzanei.
SPLENDID: Paradisul furat și Zeița junglei.
MILANO: Declarații și Floare de ghiață.
TRIUMF: Valea blestemată și Contesa Alexandra.
DIANA: Enigmaticul Mrs Motto și Pat și Patachon în paradis.
RAHOVA: Fac ce-mi place și Șobolanul.
VENUS: Mazurka albastră, Un carnet de bal și Panterele roșii.
FRANKLIN: (Ateneul Român): Mi-e viața în pericol și Aventuriera din Triest.
ATENEU TEI: Departe de țară și Strigoii.
MARCONI: Tura, Zeița junglei, Părinți și copii, jurnal Paraumount și revistă.
OMNIA: Aventurile lui Arsene Lupin și O sută de băeți și o fată.
UNIC (Piața Filantropia): Uraganul, Fanny Elssler și jurnal.
DACIA: Copii părăsiți și Fete de măritat.
LIA (Griviței 196): Proscrisul și Frații Ritz șomeri.
LILLY (calea Rahovei 236): Teroarea și Gentleman după miezul nopții.
NISSA (Intrarea Zalomit 6): Contesa Walewska și Călătorie de nuntă cu 50% reducere.
LUCIFER (Dudești 97): Monumetnul indian și Tigrul din Esnapur.
MODEL: Sângele pământului, Regele din Pecos și Banda veselă.
REX: O sută de băieți și o fată și Viena-Petrograd.
NERO (Șerban Vodă 94): Floare de trotuar și Trăește, iubește, învață.
VOLTA-BUZEȘTI: Submarinul D. I, Insula ocnașilor și revistă.
EDISON: Hollywood Hotel, Ultimul atac și trupă.
COTROCENI: Prințesa Tarakanova și Stan și Bran la Hollywood.
ILEANA (str. Avrig 1): O sută din Rio-Grand.
RIALTO (fost City, bulev. Carol 21): Alibiul și Frații Ritz sportivi.
PACHE (str. Mătăsari 31): Când o spioană iubește și Califul din Bagdad.
BARCELONA: Spaima indienilor, A noastră e noaptea și trupă.
TOMIS: Revista revistelor Goldwyn Follie cu Frații Ritz și Insula ocnașilor.

Campionatul districtual

CATEGORIA I-a
Seria A

VIFORUL DACIA-S. T. B. 5—3 (2—3)

Eri după amiază a avut loc pe terenul S. T. B. matchul de football între Viforul Dacia și S. T. B.

Viforiștii continuându-și seria de victorii, au căutat ca și de astădată să învingă un adversar care se prezenta cu toată încrederea pe teren.

Galbenii după ce sunt conduși o repriză, își revin ca, într'a doua repriză să dispună net de tramvaiști, cu scorul de 5—3 (2—3).

De remarcat forma extraordinară a mijlocașului centru, Cociu II, care a fost cel mai bun de pe teren.

Jocul în general a fost la discreția galbenilor care au jucat minunat. Au marcat pentru Viforul: Rădulescu, Ghio și Predescu.

Pentru tramvaiști au marcat Răsoi, Gărdescu și Dumitrescu.

Dela Viforul Dacia s'a remarcat întreaga echipă. Dela S. T. B. s'au remarcat Răsoi, Tache și Imbrișoiu.

La fluerul d-lui Ionescu Ștefan s'au aliniat următoarele echipe:

Viforul Dacia: Orniac-Lupu. Sterian-Gheorghiu, Cociu II, Cociu I; Predescu, Velescu, Nicolau, Ghio, Rădulescu.

S. T. B.: Tache, Cornel, Agadache, Mărculescu, Răsoi, Ionescu, Dumitrescu, Niculescu, Gărdescu, Sterian, Imbrișoiu.

TITANI-METALOGLOBUS 2—1 (1—0)

Eri s'a disputat pe terenul Titanii matchul dintre echipa gazdă Titanii și Metaloglobus.

In primul mi-temps, Metaloglobus atacă vertiginos, dar se lovește de apărarea Titanilor, care funcționează foarte bine. Prin a doua jumătate a mitemps-ului I, Văcaru deschide scorul cu un shoot formidabil.

Metaloglobus încearcă zadarnic să egaleze. Mi-temps-ul se termină cu menținerea rezultatului 1—0 pentru Titani.

In mitemps-ul al doilea, Titanii intră mai hotăriți pe teren și după un match fair Daduiu reușește să perforeze încă odată poarta apărată de Sipiezky.

Ca întotdeauna Șőss a fost sufletul echipei, totdeodată cel mai bun din 22, S'au remarcat apoi în ordine, Văcaru și Juilland.

D-lui arbitru Dojea Ștefan i s'au aliniat următoarele formații:

Titani: Anton, Mureșeanu, Burac, Șőss, Văcaru, Nicolau, Juilland, Daduin, Corme, Călineke, Ionescu.

Metaloglobus: Sipinzky, Cuțulescu, Doci, Ianovici, Weidl, Berb, Vasilescu, Buzu, Figaro, Georgescu, Weis.

„IND. IUTEI"—„S.E.T." 6—1 (3—0)

Teren: Iuta, noroios
Ora: 11.
Arbitru: Georgescu.

FORMAȚIILE

Iuta: Dela Barba, Gogu, Szabo, Ion Ion, Decu, Mitran, Bodocea, Vanea, Crețu, Cretea, Cimpoeru.

S. E. T.: Apostol, Nicu, Simion, Capone, Virgil, Catană, Balc, Iuteș, Nicu, Stângaciu, Halinda.

Au marcat pentru învingători: Crețu 4 și Vanea 2, iar pentru învinși Nicu.

S'au remarcat dela verzi Vanea cel mai bun depe teren, urmat de Cretea și Mitran.

Dela Albaștri s'au remarcat: Iuteș și Haluda.

Iuta a jucat legat, frumos și technic și astfel a obținut o victorie în avântul pe care și l-a luat.

Set a luptat însă, zadarnic! In repriza a 2-a Iuta a jucat și mai dur și hotărâtor.

MONITORUL OFICIAL—OLIMPIA 6—2 (2—1)

Pe terenul ACSA în timpul unei ploi torențiale matchul dintre Monitorul Oficial și Olimpia s'a terminat cu victoria primei echipe după un joc fără istoric.

Din cauza noroiului și a ploii, mingea aproape că nu mai putea fi jucată, și eforturile jucătorilor se sfârșeau cu lufturi sau căzături. Monitorul Oficial a fost superior în privința înaintării însă nu a avut și o apărare la înălțime. Echipele au avut următoarele formații:

M. Oficial: Pleșa, Farcaș, Ionescu, Popescu, Virgil, Georgescu, Buca, Cireașă, Niculescu, Bunea, Marin.

Olimpia: Stănescu, Catană, Strode, Mustață, Ciupi, Ionescu, Stănescu, Velicon II, Crutescu, Pomojescu, Georgescu.

Au marcat: Bura (4), Cireașă (2) și Crutescu (2).

S'au evidențiat: Buia și Pomojescu.

GLORIA—SOCEC 3—0 (1—0)

Eri dimineață s'a disputat pe terenul Militari, partida dintre echipele Gloria și Socec.

Gloria a prezentat o echipă omogenă care a fost superioară adversarului.

După un joc spectaculos Gloria a învins cu 3—0.

Clasamentul categ. I-a

Viforul Dacia	6	4	1	1	17: 8	9
Ind Iutei	4	4	0	0	14: 3	8
M. Oficial	5	3	1	1	19:11	7
Titanii	5	3	0	2	10: 9	6
Gloria	5	2	1	2	13:18	5
Metloglobus	5	2	0	3	7:10	4
S. E. T.	6	1	4	1	5:20	3
S. T. B.	4	1	0	3	10:10	2
Olympia	3	1	0	2	9:12	2
Socec	5	1	0	4	9:12	2

CATEGORIA I-a
Seria B

A.G.E.R.-LUPEASCA 1-1 (0-1)

Teren: Turda, desfundat.
Ora 11.
Timp rece și ploaie măruntă.
Arbitru: D. Mateescu.
Au marcat: Nițescu L. și Olănescu.

FORMAȚII

A.G.E.R.: Frenkel I; Breger, Frenkel II, Tănăsescu; Șerban, Pepenaru, Bădulescu, Olănescu, Hect, Petrescu, Crețu.

Lupeasca: Bango; Belvedere, Nițescu; Gropoiu, Petrică, Dudu; Nitescu L., Miridescu, Gheorghiu, Ursu, Anghel.

S'au evidențiat: Banga (cel mai bun depe teren). Breger și Belvedere.

JOCUL

Pe un timp extrem de nefavorabil, pe un teren impracticabil, A.G.E.R. nu a putut scoate decât un draw în fața echipei Lupeasca. Cu toate că a dominat majoritatea timpului datorită ghinionului și a bunei forme a apărării adverse nu a reușit să marcheze.

In repriza întâia Lupeasca marchează un punct printr'o scăpare a portarului A.G.E.R.-ului. In cea de a doua la început domină Lupeasca, care câteva ocazii de marcare dar ratează toate posibilitățile. Dar A.G.E.R. își revine și presează până la sfârșitul jocului adversarul în careu. In minutul 60 egalează. Cu zece minute mai târziu se întâmplă un grav accident. La o ciocnire cu becul advers Gheorghiu își luxează piciorul. Este scos depe teren și transportat la spital. Jocul continuă în aceiaș notă, dar rezultatul rămâne neschimbat.

MILITARI-AV. SPORTIV 1-0 (0-0)

Teren: B.T.M.T.
Spectatori: 150.
Timp ploios.

Eri s'a jucat pe terenul din Chitila matchul de mai sus. Cum era de așteptat victoria a revenit Militarilor după un joc relativ ușor.

Echipa din comuna Militari a jucat foarte frumos, combinând și punând la grea încercare poarta apărată de Mărgărit.

Matchul nici nu s'a putut juca în întregime căci matchul a început după ora 4. Au mai rămas restanțe de 8 minute.

Singurul punct a fost marcat de Marinescu.

S'au remarcat toată echipa Militari și cei dela învinși Mărgărit.

Militari: *Tudor, Mircea, Costică Gheorghiu, Grigorescu, Petre Ion Marinescu, Ivanciu, Ionescu, Nedelescu, Paraschivescu.*

Av. Sportiv: *Mărgărit, Iorgulescu, Almajan, Zugrav, Ciutu Alexe, Octav, Ciupea, Mateescu, Omadof, Ionescu.*

LEONIDA-VERGU 3-1 (3-1)

Arena din șoseaua Ștefan cel Mare a găzduit eri dimineață partida dintre Leonida și Vergu.

Terenul fiind practicabil partida s'a disputat în condițiuni normale.

Cei doi adversari s'au prezentat în cea mai bună condiție, furnizând un joc spectaculos și abundent în faze frumoase.

Prima repriză rezultatul a fost de 3-1 cu care rezultat s'a terminat partida.

Unicul punct al Vergului a fost înscris de Zaharia.

A condus d. Zaharigeanu următoarele formații:

Leonida: *Ionescu, Zamfir, Rotărescu, Uță, Pavel, Belțig, Rotilă, Pârvulescu, Barbu, Tănase, Curti.*

Vergu: *Covaci, Marinescu, Condeescu, Tănase, Gabor, Alexandrescu, Zaharia, Călinescu, Gh. Hristu, Dudaș, Ștefănescu.*

Leonida a contat pe Rotilă Belțig și Barbu.

Dela Vergu s'au evidențiat Covaci. Călinescu și Zaharia.

ADESGO-A.C.S.A. 2-0 (2-0)

Cu tot timpul rece și cu ploaia care a căzut în decursul matchului, jocul Adesgo-A.C.S.A. a fost de o spectaculozitate deosebită. Ambele echipe au muncit mult pentru rezultat. In primul mitemps ambele echipe domină cu schimbul și porțile sunt încercate adesea. Se remarcă îndeosebi că A.C.S.A. trage mai sigur la poartă dar portarul Schety apără admirabil și salvează multe situații grele. Două acțiuni ale echipei Adesgo se transformă în goaluri. Adesgo slăbește apoi alura.

In al doilea mi-temps jocul se desfășoară egal și mingia se perindă dela o poartă la alta fără rezultat.

Goalurile au fost marcate de Buta și Tomescu. S'au evidențiat: Schety (cel mai bun de pe teren) și Iamandi.

D. Paven a arbitrat echipele: Adesgo: *Schety, Cohn, Kinig, Gelber, Wenberger, Bonescu, Buta, Tomescu, Bataszi, Baurm.*

A.C.S.A.: *Ionescu, Popescu, Bădescu, Minculescu, Schwetzer, Iamandi, Zan, Constantinescu, Genu Enache, Luțescu.*

A.S.C.A.M.-PEBE 6-2 (2-0)

Pe terenul Belvedere și pe un timp nu tocmai plăcut de jucat foot-bal și nici chiar de privit, s'a jucat matchul de mai sus în fața a 100 spectatori prezenți.

A.S.C.A.M.-iștii au învins la scor și puteau chiar la un scor mai ridicat, fiind mai decișI în fața porții și beneficiind de o înaintare în mare vervă de joc.

Clasamentul categ. I-a seria B

Militari	6	5	0	1	20: 9	10
Adesgo	4	4	0	0	15: 1	8
A. G. E. R.	6	3	1	2	12: 9	8
Leonida	5	3	1	1	9: 5	7
A. C. S. A.	6	3	0	3	27:12	6
A. S. C. A. M.	4	2	1	1	13: 9	5
Vergu	5	2	0	3	12:13	4
Av Sportiv	5	1	0	4	7:17	2
Pebe	6	1	0	5	8:30	2
Lupeasca	5	0	1	4	3:21	1

CATEGORIA II-a
Seria A

GRIVIȚA-BIRUINȚA 1—1 (1—0)

Teren: B.T.M.T.
Spectatori: puțini.
Timp: ploios.

Eri dimineață s'a jucat pe terenul din str. Chitila, matchul dintre Grivița și Biruința — ambele echipe depun un joc anost și confuz și-și împart punctele.

(Continuare in pagina 11)

FOOT-BALL

Un eșec dezastruos al Sportului Studențesc

Ripensia, superioară de departe a câștigat cu 7–0 (2–0)

Timișoara, 23 (prin telefon de la corespondentul nostru).— Timpul ploios a făcut ca la matchul Ripensia — Sp. Studențesc, disputat astăzi în localitate, să asiste numai 462 de spectatori plătitori pe arena Electrica. Bucureștenilor le-a revenit numai 3500 lei.

Spre surprinderea generală, gazdele au câștigat la un scos nescontat: 7—0 (2—0), care este explicat în mare măsură de figura lamentabilă făcută de studenți.

O PARTIDA BUNA A RIPENSIEI...

Intreaga echipă a Ripensiei a jucat bine, în special Bindea, Marcu și Bürger, care au fost excelenți. Excepție au făcut Lazăr și Oprean, care s'au dovedit sub forma colegilor lor.

...ȘI UNA SLABA A STUDENȚILOR

In schimb, oaspeții au fost de nerecunoscut. Atât de slab au jucat, că dacă Ripensia n'ar fi avut portar tot n'ar fi câștigat.

Ghenea, cu toate că a primit 7 goaluri, nu-i vinovat de niciunul. Tot ce se putea apăra, a apărat. Au mai muncit cu folos: Tache, Marinescu și Mihăilescu.

FORMAȚIILE ȘI ARBITRUL

D. C. Rădulescu a condus următoarele formații:

RIPENSIA: Schütz — Bürger, Chiroiu—Gall, Nagy, Deheleanu—Bindea, Oprescu, Marcu, Lazăr, Dobay.

SP. STUDENȚESC: Ghenea—Duce, Bădulescu—Tache, Drăgan, Mitan — Marinescu, Mihăilescu, Remus, Ștefănescu, Gică Popescu.

ASEDIU DIN PRIMELE MINUTE

Odată jocul început, se observă superioritatea Ripensiei, care se instalează la poarta lui Ghenea. Acesta apără în min. 8 un shoot al lui Bindea, iar în min. 9 și 15 trebue să intervină la două cornere.

MARCU DESCHIDE SCORUL

In min. 17 se produce inevitabilul. Dobay pasează lui Marcu și acesta marchează imparabil.

Studenții au câteva acțiuni bine conduse dar le lipsește efortul final și nu realizează decât un corner rămas fără rezultat în minutul 22.

BINDEA

GHENEA LA GREA ÎNCERCARE

In min. 25 Bindea are o acțiune personală și trage. Ghenea parează, nu reține și Bindea trage din nou. Ghenea însă, apără și de data aceasta, dar acordă corner.

BINDEA URCA SCORUL

Nu trece decât trei minute și același Bindea pornește dela centru și nu se oprește decât în goal: 2—0.

In min. 37 Marinescu trage și Bürger acordă corner, rămas neutilizat.

Cu trei minute înainte de sfârșit, Ghenea apără frumos un shoot al lui Dobay.

PLOAIA DE GOALURI

La reluare, același aspect: Ripensia este superioară de departe.

In min. 49, Marcu înscrie din nou, pentru ca tot el, în min. 51, să tragă o bară dintr'o lovitură liberă, iar în min. 52 să marcheze al patrulea goal.

După un shoot al lui Mihăilescu apărat ușor de Schütz, Bindea pornește din nou — în min. 56, — și înscrie: 5—0. Iar Marcu, în min. 62, marchează și el la un corner: 6—0.

Ultimul punct al partidei îl înscrie Bindea în min. 81.

Rezultat real la Baia Mare

F. C. Carpați și Rapid

după un joc frumos au terminat la egalitate 2-2 (1-0)

Baia Mare, 23 (prin telefon). — Astăzi s'a disputat în localitate matchul divizionar dintre F. C. Carpați și Rapid.

După o luptă strânsă și un spectacol foarte frumos, matchul s'a terminat printr'un draw: 2-2 (1-0).

FORMAȚIILE

La fluerul d-lui cpt. Vuia, echipele au alinlat următoarele formații:

F. C. Carpați : Hevessy-Ardos, Holzmann-Szerenyi II, Ghidali, Kerf-Oprea, Telegvi, Szerenyi III, Szerenyi IV, Szöke.

C. F. Rapid : Negru-Wetzer II, Lenghel-Vintilă, Rășinaru, Rafinsky - Auer, Moldovan, Baratky, Bogdan, Horotan.

REPRIZA CU UN SINGUR GOAL

In prima parte a matchului jocul s'a desfășurat de pe o parte pe alta într'o alură rapidă. Ambele apărări sunt silite să intervină deseori pentru a respinge atacurile periculoase ale celor două înaintări.

1-0 PENTRU CARPAȚI

Scorul a fost deschis de Szerenyi III în min. 12, în urma unei acțiuni a întregii înaintări.

Ferovierii contra-atacă puternic, acțiunea se perindă de pe un teren pe altul, însă până la pauză rezultatul nu mai poate fi modificat.

AUER EGALEAZA

In repriza doua, jocul menține alura rapidă și nota de îndârjire.

Echipele luptă cu mult elan și, în plus, oferă un spectacol de foarte bună calitate.

Egalarea se produce după patru minute de joc. Auer primește pasă bună și marchează puternic.

RAPID IA CONDUCEREA

F. C. Carpați, contrariat, reacționează violent; atacul se deslănțue, dar Rapid nu se lasă intimidat. Din contră, nu numai că respinge orice acțiune, dar și contra-atacă viguros, punând la grea încercare apărarea băimărenilor.

Astfel, în min. 19, Rapid are o acțiune în tripletă și Bogdan înscrie, urcând scorul la 2-1 în favoarea echipei sale.

EGALAREA !

Bucureștenii sunt acum mai calmi, mai siguri pe joc și-și conduc acțiunile cu mai multă încredere. In schimb. F. C. Carpați pare puțin nervos și de aceea atacurile sale nu vădesc legătură.

Minutele se scurg și rezultatul rămâne același. Se pare că Rapid va câștiga, dar — în min. 39. se produce învălmășală în fața porții lui Negru și balonul nu se zărește decât atunci când a intrat în plasă, trimis de Szöke. Situația este egalată.

Și până la sfârșit, eforturile echipelor nu reușesc să aducă goalul victorios.

CEI MAI BUNI

Din lotul celor 22 de jucători s'au remarcat în mod deosebit Auer, Baratky, Szerenyi II și Telegvi.

2–1 (2–1)

Tricolor C.F.P.V. și-a asigurat

victoria din prima repriză

U. D. R. a fost superior după pauză

Ploești, 23 (prin telefon dela corespondentul nostru). — In fața a 2500 și pe un timp ploios, s'a disputat azi în localitate matchul divizionar Tricolor C. F. P. V.-U. D. R., care s'a terminat cu victoria gazdelor la scorul de 2-1 (2-0).

Raport de cornere: 6-3 pentru Tricolor C. F. P. V.

Tricolor C. F. P. V. a început jocul și s'a instalat în terenul oaspeților. Dobra este pretutindeni, respinge orice atac al U. D. R.-ului și alimentează incontinuu atacul său.

COVACI DESCHIDE SCORUL

In minutul 16, Cociș centrează și Covaci reia direct. E deci, 1-0 pentru Tricolor C. F. P. V.

Vizitatorii nu se descurajează, reacționează imediat, dar linia de înaintare este ineficace și nu reușește să egaleze.

2-0 IN MINUTUL 40

Tricolor preia inițiativa jocului, dar nu poate urca scorul decât în minutul 40, când Dyck „împinge" balonul pe partea stângă, la Cocis și acesta marchează imparabil.

GAZDELE IN DIFICULTATE

La reluare, Tricolor C. F. P. V. joacă slab, nu se mai vede, în schimb U. D. R. și-a găsit cheia și atacă foarte periculos.

PACURARU REDUCE HANDICAPUL.

In min. 55 se produce o reacțiune puternică din partea oaspeților. Păcurar reușește să ducă la bun sfârșit acțiunea, marcând imparabil: 2-1 pentru Tricolor.

BOCȘA ESTE LOVIT

In minutul 57, gazdele joacă în 10 oameni, pentru că Bocșa este lovit și silit să părăsească terenul. Revine după cinci minute, dar nu poate fi decât un figurant. Este lovit foarte serios.

U. D. R. RATEAZA EGALAREA

U. D. R. este foarte periculos. Joacă mult mai legat, periclitând poarta lui Schramek. Egalarea plutește în aer. In min. 70 reșițanii ratează un goal sigur. Schramek apără dela 2 mi., în ultimă instanță.

Până la sfârșit, rezultatul numai poate fi modificat.

FORMAȚIILE

D-lui Emil Kroner i s'au alinlat următoarele formații:

Tricolor C. F. P. V.: Schramek; Hetzer, Dunăreanu; Pop, Dobra, Lupaș; Dyck, Bocșa, Covaci, Mosko, Cociș.

U.D.R.: Bugariu; Fodor, Alașu; Popa, Csipai, Lacatoș; Tudor, Hanza, Păcurar, Neagrău, Krubl.

CEI MAI BUNI

S'au remarcat următorii jucători: Schramek, Dobra, Lupaș, și Dyck dela Tricolor și Alașu, Csipai și Păcurar dela U. D. R.

AMEFA a câștigat pe merit

asupra Chinezului cu 5-3 (3-1)

Arad, 23 (prin telefon dela corespondentul nostru). — Matchul AMEFA - Chinezul disputat astăzi în cadrul diviziei naționale A, s'a soldat cu victoria muncitorilor la scorul de 5-3 (3-1)

Localnicii au alcătuit următoarea formație :

Gerold-Slivac, Covaci-Szurgyi, Szabo, Szaniszlo II-Bermoser, Leeb, Peruecky ,Reinhardt II, Batrin.

Timișorenii au prezentat echipa :

Ilieș-Rökk, Molnar-Wetzer III, Hoffmann, Schaff-Cucula Glasz, Klimek, Bajusz, Malita

Arbitrul a fost d. Huniade.

Au asistat 2000 de spectatori.

In prima parte a jocului, gazdele au jucat mai bine, au avut avantaj teritorial și ca inițiativă în acțiuni și au înscris trei goaluri.

Scorul a fost deschis de Badrin, abia în minutul 24.

Chinezul contra-atacă puternic și după șase minute obține egalarea prin Bajusz.

Scorul nu rămâne multă vreme așa, doar până în min. 37, când Pernecky marchează. Iar în min. 41, Leb stabilește rezultatul reprizei la 3-1.

La reluare, AMEFA practică un joc mai sigur și reușește chiar în min. 3 să mai înscrie un punct, prin același Batrin.

Bajusz — pentru Chinezul — reduce handicapul în min. 18 și până la sfârșit AMEFA mai marchează un goal pin Batrin (în min. 29), și Chinezul unul prin Klimek (în min. 40).

Timișorenii au mai înscris un goal care le-a fost refuzat de arbitru. Victoria însă, esete meritată.

Dela AMEFA s'au remarcat: Szurgyi, Szabo, Szanislo II și Batrin, iar dela Chinezul Rökk, Glasz, Klimek și Bajusz.

Football

Cu 1—0 a învins Crișana pe Victoria

CAREI, 23 (prin telefon).— Azi s'a disputat în localitate matchul dintre Crișana din Oradea și Victoria. După o luptă foarte strânsă și dură, Crișana superioară tehnicește a reușit să învingă cu 1:0 prin punctul înscris de Lucaci

Jahn a învins confortabil H. L. A. cu 4-2 (3-2)

Cernăuți, 23 (prin telefon).— Azi după amiază pe o ploaie torențială și un teren complect desfundat s'a disputat matchul dintre Jahn și H. L. A. din Rădăuți. Partida atâta de frumoasă cât putea fi pe un asemenea timp și teren a fost urmărită de 500 spectatori și a revenit gazdelor la scorul de 4:2 (3:2).

Victoria a fost complect meritată, Jahn fiind tot timpul superior adversarului.

H. L. A.: Haluș-Bozescu, Ianoscosky - Hoffmann Moss, Peigel-Lăzăreanu, Miuță, Hermann Ferentz, Spiegel.

JAHN: Bulinsky-Wolf, Glass-Andnicovici, Schucier, Woicicovsky-Schlusser, Dietz, Kunfelmann, Wagner, Rida.

Macaby a învins la Brașov pe A.C.F.R. cu 5-3 (2-1)

BRAȘOV, 23 (Prin telefon). *Azi după amiază s'a disputat în localitate matchul de football dintre A.C.F.R. și Macaby din București.*

Spre surprinderea generală, A.C.F.R., care în urma victoriei obținută Dumineca trecută era favorită, a cedat bucureștenilor cu 5:3 (2:1).

Victoria obținută de oaspeți este cu totul meritată, aceștia jucând net superior adversarilor și având tot timpul partida la dispoziție. In minutul 62 Kuska, jucătorul cel mai brutal de pe teren, a fost eliminat de arbitru.

CINE A MARCAT

Pentru Macaby în minutele 10 și 60, Hoffmann (min. 20); Szika (min. 64) și Moisescu (min. 86). Pentru A.C.F.R. au înscris Ströck III (min. 29), Csomag (min. 88) și Wagner (min. 89).

ARBITRUL ȘI ECHIPELE

D. Ionescu Țope (Ploești) a condus următoarele echipe:

MACABY: Schulder-Csaika Barasch-Krauss, Havasch, Mihailovici - Smilovici, Szika, Hoffmann, Bărbulescu, Moisescu.

A.C.F.R.: Schrom-Kuska, Szekelly-Vaida, Berta, Bojocea - Demenny, Vlădăreanu, Strock III, Wagner, Csonag.

Rapid-Electrica 2-2 (1-2)

TIMIȘOARA, 23 (prin telefon). — Matchul pentru campionatul districtual dintre Rapid și Electrica a fost întrerupt în minutul 84 de joc din cauza unui scandal provocat de galeria rapidistă.

Arbitrul matchului Schvartzmann III a fost bătut.

Până la întrerupere situația era egală 2:2 (1:2).

Derbyul Craiovei

Rovine Griviţa a învins Craiovan cu 2-0 (1-0)

Craiova 23 *(prin telefon).— Derbyul local între echipele Rovine Griviţa și Craiova nu s'a bucurat de un timp favorabil din care cauză a fost urmărit de abia de 1000 spectatori. Ploaia a căzut tot timpul matchului și terenul complect desfundat a influențat enorm jocul care fost departe de ceace pot da ambii adversari pe timp normal.*

CRAIOVAN CU ECHIPA FANTEZISTA

Victoria a revenit pe merit grupării Rovine Griviţa cu 2-0 (1-0), dar misiunea i-a fost ușurată și de conducerea craiovanistă care a aliniat o echipă cu totul fantezistă cu Szabo mijlocaș centru, post în care nu putea face față.

Punctele au fost înscrise de Stoianovici în minutul 27 și Frasie în min. 70.

CEI MAI BUNI

De la Rovine Griviţa s'au remarcat Alé Popescu, Stoianovici și Frasie. De la Craiovan întreaga echipă a jucat sub așteptări.

ARBITRUL ȘI ECHIPELE

D. Jean Petrescu (București) a condus următoarele formații:

Rovine Griviţa: *Mustață-Micloș, Alé Popescu-Mihăilescu, Ionescu I, Ionescu III-Stoianovici Biban, Pachețeanu. Frasie, Ștefănescu.*

Craiovan: *Ciocâlteu-Iordăchescu, Opriș-Iassinsky, Szabo George - Georgescu, Pârjol - Walter, Marinescu, Brașoveanu.*

Derbyul Tg.-Mureșului

Deși nu i s'au acordat 2 goaluri Mureșul a învins Monopol cu 4-0 (2-0)

TG.-MUREȘ, 23 (prin telefon). — Azi s'a disputat în localitate derbyul orașului, matchul dintre Mureșul și Monopol. Partida a corespuns din toate punctele de vedere și Mureșul a învins categoric cu 4:0 (2:0), fiind de departe superior tot timpul. Partida a fost presărată cu brutalități, dar cari au fost sever și imediat sancționate de d. Romeo Ghițescu, arbitrul matchului. S'a remarcat prin acest fel de joc în special mijlocașul stânga Valici.

DOUA PUNCTE NEACORDATE

Mureșul a pornit dela început la atac și chiar în minutul 2 înscrie un goal pe care arbitrul nu-l acordă pe MOTIV de offside.

Două minute mai târziu Mureșul înscrie din nou, de data asta valabil, prin Incse.

Jocul decurge în nota de avantaj absolut a Mureșului, care în minutul 16 mai înscrie un punct prin Șincu, pe care însă arbitrul nu-l acordă, din aceleași motive.

Cu un minut înainte de sfârșitul reprizei, Sas înscrie din nou, arbitrul acordând, astfel că Mureșul conduce cu 2:0.

REPRIZA II-a

In repriza II-a linia de mijlocași a Monopolului joacă dur, din care cauză Mureșul nu se prea simte în largul său.

Domină totuși insistent și către sfârșitul jocului mai înscrie două puncte prin Sas, în minutul 72 și Culcear minutul 74.

AU JUCAT BINE

Intreaga echipă a Mureșului a jucat formidabil, în special linia de atac, care a fost excepțională.

Monopol s'a prezentat mai slab ca de obiceiu. Linia de atac n'a corespuns.

Singurul om care a fost cu adevărat bun, a fost portarul Habino.

ARBITRUL ȘI ECHIPELE

D. Romeo Ghițescu (București) a condus bine următoarele echipe:

Mureșul: Varday-Vidrășan, Borza-Medve, Borsovescky, Țiligo-Incse, Șincu, Sas, Dascăl, Culcear.

Monopol: Habino-Petö, Tănase-Zöldy I, Adam, Valici-Zöldy II, Barta, Elekeș, Nagy, Astaluș.

Universul-Generala 12-0

In continuarea seriei succeselor de până acum, Universul a zdrobit Generala cu 12—0 numai în timpul unei reprize! In repriza II-a Generala nu a mai ieșit pe teren, văzând scorul dezastruos cu care au fost învinși.

Universul, cu toată ploaia și noroiul după teren, a făcut o partidă magnifică. Toate compartimentele echipei au funcționat excelent, dând ocazie tuturor jucătorilor să se remarce. Cel mai bun a fost Leoveanu, care a fost și goalgetterul matchului, marcând 4 puncte, urmat de Prutu (3), Goguță (2), Horian și Puchianu.

Universul a jucat în formația: Teodorescu, Cutulescu, Hariton, Sârbu, Horian, Puchianu II, Puchianu I, Leoveanu, Motor, Goguță, Prutu.

Dragoș Vodă a învins Traian la Tighina cu 3-2 (3-1)

TIGHINA, 23 (prin telefon) — Echipa Dragoș Vodă din Cernăuți jucând azi în localitate cu Traian a învins cu 3:2 (3:1).

Victoria obținută de oaspeți este complect meritată fiind superiori ca technică învinșilor.

JOCUL

Chiar de la început Dragoș Vodă pornește la atac și la o învălmășeală Armencea înscrie în propria poartă în minutul 5.

Trei minute mai târziu Ionescu primind o centrare de la Cacerovsky înscrie al doilea goal pentru Dragoș Vodă.

In minutul 15 Suck înscrie al treilea goal tot în urma unei centrări a lui Cacerovsky.

Cepoida reduce handicapul în minutul 25.

După pauză gazdele atacă insistent și reduc handicapul prin Zimmer în minutul 60.

CEI MAI BUNI

De la învingători s'au remarcat Selessy, Pentelciuc, Strutinsky, Ionescu, Suck și Cacerovsky iar de la învinși Ganzea, Melnicov, Turjinsky și Zimmer.

ECHIPELE

D. Ghebercoff (Galați) a condus formațiile:

Traian: Ceaicovsky-Ganzea Armencea-Soloviov, Melnicov Gosinov-Hodovosky, Cepoida, Grădinaru, Turjinsky și Zimer.

Dragoș Vodă: Selessy-Smidt, Penteleiciuc-Rusoinitzky, Strutinsky, Ungureanu-Ionescu, Suck, Tâmpescu, Birou, Cacerovsky.

Victorie grea

S. G. S. a dispus de Tricolor cu 3-2 (1-2)

SIBIU, 23 (prin telefon).— Azi s'a disputat în localitate matchul dintre Tricolor din Baia Mare și S. G. S.

De unde se scompta o victorie ușoară a gazdelor acestea au fost la un pas de înfrângere. Oaspeții au jucat frumos și au condus în prima repriză cu 2-1. Gazdele au reușit să egaleze cu mare greutate și au obținut victoria dintr'un penalty comis de... portar.

CUM S'A MARCAT

De la început Tricolor pornește la atac și în minutul 5 Gaspar centrează iar Boitaș înscrie primul punct pentru Tricolor.

In minutul 15 Seifert egalează din offside dar arbitrul nu acordă. Șease minute mai târziu acelaș Boitaș înscrie al doilea punct pentru Tricolor. S. G. S. reduce handicapul în minutul 45 prin Setmicec care înscrie de la 20 metri.

După pauză, gazdele atacă dar nu pot egala decât în minutul 70 prin Seifert.

Punctul a fost minunat înscris cu capul la un corner bătut de Hintz.

Patru minute mai târziu la un corner bătut de Cupa Hintz este faultat în careu de Sepci. Acelaș Hintz trage penalty-ul și înscrie aducând victoria gazdelor.

CEI MAI BUNI

Hintz a jucat foarte bine fiind de departe cel mai bun din 22. Din rest au mai plăcut Schaffner, Setnicek, Seifert, Tătar, Năstureanu și Gaspar.

ECHIPELE

D. Melchior (Brașov) a condus formațiile:

Tricolor: Sepci, Fütö, Horniac, Feher, Manu, Tatar, Boitaș, Decey I, Năstureanu, Decey II, Gaspar.

S. G. S.: Willy, Schaffner, Pelger, Belger, Zilindt, Walmeu, Cupa, Setmicek, Seifert, Hintz, Bugel.

Derby-ul Chișinăului

Sporting, jucând neserios a învins pe Mihai Viteazul cu 3-1 (1-0)

Chișinău, 23 (Prin telefon). — Derby-ul diviziei naționale B din orașul nostru, între Sporting și Mihai Viteazul, s'a consumat azi.

Timpul a fost ca peste tot. Adică ploios, neadunând pe arenă decât un foarte restrâns număr de spectatori, care au putut totuși viziona un joc destul de plăcut.

La începutul reprizei întâia Sporting, care a intrat încrezut pe teren, presează destul de mult.

Dar datorită acestui fapt jocul Sportingului devine neserios reușind totuși ca până la sfârșit să învingă cu 3—1, la pauză 1—0.

Punctele au fost marcate astfel: Belousov în min. 42 iar după pauză acelaș Belousov în minutele 47 și 70. Dela Mihai-Viteazul Marin a reușit să marcheze punctul de onoare în min. 75.

S'au remarcat deci dela Sporting Belousov autorul de altfel a trei goaluri și Marin dela învinși. Dăm formațiile:

SPORTING: Draganov — Teacenco, Beloban-Cearuglein, Salatin, Tripoliuc—Anastasescu, Simion, Anton, Lovorschi, Belousov.

MIHAI-VITEAZUL: Paradovschi—Beșleagă, Dolgalev—Chiriac, Rembriewski, Urbanovici—Beraru I, Trifon, Derlinski, Gologan, Koka.

FOOT-BALL

Program cuplat la Oradea

Universitatea a fost învinsă de Stăruința cu 2-0 (0-0)

iar C. A. O. a zdrobit Vulturii cu 10-0 (4-0)

ORADEA, 23 (prin telefon).— *Azi s'au disputat în localitate două matchuri de foot-ball în program cuplat: la ora 13,45 Universitatea-Stăruința și la ora 14,30 C.A.O. cu Vulturii. Ambele întâlniri au fost foarte frumoase și s'au soldat cu victoria gazdelor.*

STĂRUINȚA-UNIVERSITATEA
2—0 (0—0)

Prima întâlnire din programul cuplat a fost cea dintre Stăruința și Universitatea, care s'a terminat cu victoria primilor cu 2-0 (0-0).

In prima parte a jocului, oaspeții s'au comportat astfel încât au dat impresia că vor câștiga matchul.

Repriza doua a debutat printr'un scandal, degenerat dintr'o ciocnire, cu o veritabilă luptă romană care s'a continuat cu un pumn dat de Draga lui Balc. Incidentul a fost aplanat deabia la intervenția arbitrului.

Busculada consumată, jocul a continuat, iar în minutul 70 Bonațiu dela 10 m., în poziție favorabilă de tras, încearcă turful lui Moldoveanu, mingea se lovește de bară și acelaș Bonațiu reia în plasă; 1-0 pentru Stăruința.

Incurajați de rezultat, învingătorii presează cu insistență și în min. 85, dintr'o greșeală a apărării universitare, Toth marchează cel de al doilea și ultimul punct.

Până la fluerul arbitrului, ostilitățile se dau exclusiv în careul Universității, care joacă nervos și deslânat.

In general, partida a plăcut mai ales prin jocul ofensiv al gazdelor. Cât privește pe învinși, au lăsat o impresie destul de frumoasă celor 500 de spectatori prezenți.

S'au remarcat dela Stăruința Rotcika, Gozner, Balc și Pop Gh., iar dela clujeni David și Draga.

D-lui Darasz i s'au aliniat formațiile:

Stăruința: Halas, Beleznai, Rotcika, Bonațiu, Totb, Balc, Pop Gh.

Universitatea: Moldoveanu, Iancovici, Adoc, Putnic, David, Golub, Bențea, Tomovici, Păunescu, Țăranu, Draga.

C. A. O.— VULTURII
10—0 (4—0)

A doua întâlnire a programului a fost partida dintre C.A.O. și Vulturii din Lugoj. Spre surprinderea generală, gazdele după un joc admirabil au dispus de adversarii lor la un scor record: 10:0.

Oaspeții s'au prezentat sub cele mai pesimiste așteptări, nereușind să fie nici un moment periculoși.

JOCUL

A început în favoarea gazdelor care se instalează în careul advers. In minutul 14, Göcze trage puternic din careu și înscrie primul punct pentru C. A. O. După acest punct Vulturii reacționează câteva minute dar nu pot realiza nimic. Acest timp a fost singurul în care oaspeții au contat oarecum.

In minutul 30 Geczö, după o cursă formidabilă pe extremă ridică scorul la 2:0 pentru ca după nouă minute tot el să înscrie al treilea goal.

Cu trei minute înainte de sfârșitul reprizei, Borgea înscrie al patrulea goal pentru C. A. O.

După pauză, C. A. O. a dominat categoric și a mai înscris încă șase puncte prin Borgea (min. 51, 52 și 86), Halaty (min. 72 și 73) și Spielmann (min. 80).

CEI MAI BUNI

Dela C. A. O., Göeze a jucat formidabil. Au mai plăcut Krauss, Spielmann și Halaty.

Dela Vulturii singur Mustețiа a jucat acceptabil.

ECHIPELE

D. dr. Constantinescu (Cluj) a condus următoarele echipe:

C. A. O.: Zaporoveț-Ujvary, Sarkady-Krauss, Juhasz, Fener-Göcze, Spielman, Borgia, Pop, Halaty.

Vulturii: *Pfeilinger-Hormol, Reintrolz - Havaty, Iorga II, Hambalgo-Popescu, Zuco, Boc, Mustețiu, Duma.*

Rezultate din țară

OCHIURI :

„Astra Română" — „Avântul Muncitoresc 5-0 (5-0).

SIBIU :

Șoimii (rez.)—Rieger (rez.) 11-0 (3-0). Muncitorii — Romano fir (Tălmaci) 7-2 (3-0).

GALAȚI :

S. S. S. — Amatori 4-0 (1-0) Gloria C. F. R. (jun.) — D. V. A. (jun.) 3-2 (2-1) I. T. G. — Ermis 3-1 (2-0).

TIMIȘOARA.

Politechnica — Bohn 1-1 (0-1). Jandarmi — Fratelia 3-2 (3-1). Vulturi — C. F. R. 3-2 (3-2). Progresul — Jimboliana 1-0 (1-0).

CRAIOVA

Generala (Caracal) — Craiovan II 2-1 (0-1).

CHIȘINAU :

C. S. M. — Varta 3-2 (2-0).

CERNAUȚI :

Meseriașul român — Borohov 4-2 (3-2).

TG. MUREȘ :

C. S. Tg. Mureș — Centrala (Reghin) 2-0 (1-0).

Derbyul Brăilei

Franco Româna, după ce a condus cu 2-0

a terminat la egalitate cu Dacia Unirea: 2-2

Cu toate acestea, Dacia Unirea putea câștiga

BRAILA, 23 (prin telefon).— **Azi s'a disputat în localitate derbyul orașului între echipele Dacia Unirea și Franco-Româna. Jocul a fost dur și din cauza terenului moale nu s'a putut exercita un control efectiv al balonului. Passele erau trimise de cele mai multe ori la întâmplare, iar portarii prindeau cu foarte mare greutate mingiile pe jos.**

Din cauza timpului urât, n'au existat decât o mie spectatori, când în mod normal acest match atrage un număr triplu de spectatori.

FRANCO-ROMANA SUPERIOARA

In prima repriză Franco-Româna a fost superioară în jocul de câmp și a dominat în mare majoritate.

In minutul 17 Unguroiu deschide scorul, înscriind primul punct pentru Franco-Româna. Goalul a fost înscris printr'un shoot dela 16 metri.

Zece minute mai târziu, Manici urmărind, reia în plasă o mingie scăpată din mână de Manu, ridicând scorul la 2:0.

Până la pauză jocul e foarte rapid, cu atacuri și dominări alternative de o parte și de alta, dar fără nici un rezultat.

DACIA UNIREA PUTEA INVINGE

După pauză însă Dacia Unirea pornește la un atac insistent și domină cu autoritate. Franco-Româna face greșeala să se retragă în apărare, înlesnind astfel misiunea adversarului.

In minutul 64 Bonațiu reduce handicapul, reluând în goal o centrare a lui Cavadia. De aci înainte jocul devine foarte dur cu marea îngăduință a arbitrului. Zukerman faultează pe Unguroiu în minutul 66 și acesta încearcă să provoace scandal, dar arbitrul îl elimină de pe teren.

De aci înainte Dacia Unirea joacă deslănțuit și atacă cu 8 inaintași.

Egalarea nu mai poate întârzia. In minutul 84 Weisz trage o bombă formidabilă în bară, iar un minut mai târziu Uriciuc reia ușor în goal o mingie scăpată de portar egalând. Lupta devine din ce în ce mai îndârjită.

In ultimul minut Franco-Româna beneficiază de un corner care rămâne fără rezultat însă.

AU JUCAT BINE

Dela Dacia Unirea: Zuckermann, Marian, Varody și Uriciuc iar dela Franco-Româna: Tacacs, Popescu, Apostol, Unguroiu și Manici.

ECHIPELE ȘI ARBITRUL

D. I. Ceaureanu a arbitrat echipele:

Dacia-Unirea: Manu-Zuckermann, Marian-Varody, Dengel, Uriciuc-Cavadia, Bonatiu, Weisz, Goldenberg, Hagiopol.

Franco-Româna: Bartoș-Tacacs, Popescu-Belcin, Kosek, Apostol-Unguroiu, Body, Letay, Manici, Theodorescu.

Gloria C.F.R.-Victoria C.F.R. 9-1 (3-0)

Iași, 23 (prin telefon). — *Gloria C. F. R. leaderul grupei de nord a seriei estice, jucând azi în localitate cu Victoria C. F. R. a recoltat o victorie ușoară dispunând de adversarii lor cu un scor sever: 9:1 (3:0). Partida a fost tot timpul la discreția oaspeților cari au jucat cu o voință demnă de leaderi.*

Industria Sârmei-Olimpia 1-0 (1-0)

Câmpia Turzii, 23 ((prin telefon). —*Azi s'a disputat în localitate matchul dintre Industria Sârmei și Olimpia din Satu Mare, în cadrul diviziei B. Gazdele au învins cu 1:0 (1:0).*

A condus d. C. Dordea (Sibiu).

O surpriză

Jiul a fost învins de C. F. R. Simeria

SIMERIA, 23 (prin telefon) — Azi s'a disputat în localitate matchul dintre C. F. R. și Jiul din Petroșani. Partida foarte disputată a revenit gazdelor cu scorul de 2:0 (1:0).

Punctele au fost înscrise de Suciu și Bocșa.

In cursul matchului Emerich portarul Jiului a fost lovit serios și scos de pe teren, iar în locul lui a apărat Medve II. Deasemenea, din cauza arbitrajului slab s'a produs un mare scandal între jucători, din care cauză au fost eliminați de pe teren Medve I, Medve III și Bulig.

Partida a fost arbitrată de d. Ciurel (Mediaș).

Codașii se luptă între ei

Șoimii (Sibiu)-Unirea M.V. (Alba Iulia) 2-2 (1-2)

ALBA-IULIA, 23. (Prin telefon).

Cele mai slabe grupări ale seriei vestice în divizia națională B, Șoimii din Sibiu și Unirea Mihai—Viteazul din Alba-Iulia au luptat ieri pentru obținerea unui loc cât mai bun în clasament.

Rezultatul — care e 2-2— arată egalitatea de forțe a celor două echipe.

Ploaia care a căzut tot timpul a împiedicat normala desfășurare a matchului, prilejuind un joc de factură slabă.

Formațiile grupărilor au prezentat câteva lacune, fapt care adăugat la condițiile atmosferice, în care s'a jucat a făcut ca matchul să se joace într'o manieră slabă.

La pauză, rezultatul era 2-1 pentru gazde.

Dar Șoimii și-au revenit reușind să egaleze.

Au marcat pentru Șoimii Koch și Oană iar pentru Unirea Mihai-Viteazul Puican și Meșter II.

Un cântec vechiu...

Dacă nu promovează în divizia națională A, C. A. O. se va desființa

Oradea, 23 (prin telefon). — **Azi dimineață s'a ținut adunarea generală aclubului CAO, cu care prilej a fost ales ca președinte d. WITTMAN.**

In cursul adunării s'a discutat eventualitatea promovării în divizia națională A.

S'a decis în unanimitate că, dacă anul viitor echipa nu va intra în divizia A, să desființeze secția de foot-ball.

Un match splendid pe fond de toamnă cenușie...

Siguranța Venusului a învins talentul Victoriei!...

Scorul 3–1 (1–1) este real cu tot accidentul lui Szantay

A marcat – pentru clujeni – Pop Vasile. Pentru Venus au înscris: Szantay – în proprie poartă – Bodola și Orza

Zi de toamnă cu caracteristică alură bucovineană. Din norii cenușii umezeală — cu vagi dispoziții de ceață — a stat continuă încheind monoton această perioadă udă și tristă ca orice sfârșit de Octombrie.

Timp londonez. Imaginea corectă până în cele mai mici amănunte pe care ne-o facem despre ziua de campionat britanic noi cei, care nu cunoaștem lucrurile decât prin tradiția magnifică și cetoasă a lor.

Arat de Gloria și Juventus, cu bătoace mascate de iarba tristă și întunericul acestei zile mizere de toamnă banală, gazonul din Șplaiu a pierdut ceea ce totul cochetăria lui elegantă din zile cu soare liniștit.

Alunecos și îmbibat cu apă, el a împiedicat enorm pe jucători dar nu a isbutit cu nimic să strice unui joc, care a rămas dela început și până la urmă frumos.

Satisfacție imensă. Se poate ușputa un match esential fără stupida obligație ca echipele să rămână în mai puțin de unsprezece jucători. Căci iată una din caracteristicele mari ale întâlnirii dintre Venus și Victoria. S'a jucat elegant, corect și cavalerește, când piedica putea fi usor mascată de alunecarea pe iarba umedă.

Au fost câteva fouluri. Mai mult sau mai puțin grave. Dar acestea n'au influențat cu nimic jocul și sunt inerente unui joc de foot-ball. Un match lipsit de fouluri este ca o societate lipsită de păcate anchilozat.

Un match rapid, în ciuda echilibrului precar, determinat de starea terenului, cu faze de câmp de o frumusețe certă, într'un cuvânt, un match, care a rezistat unei meteorologii adverse corespunzând integral anticipărilor făcute pe seama lui.

Copiii — romantism mănăstiresc — crescuți în ortodoxia sportivă și lăsați a păr. Curea au jucat frumos. Au dat încădodată dovadă de talentul, pe care îl au, dar toate încercările lor s'au spart de siguranța, masivitatea și rutina echipei bucureștene.

Victoria este o echipă tânără, care isbutește totuși să-și intimideze adversarul prin rezultatele obținute și de loc proporționale cu valoarea atribuită tinereții ei.

Eri au dat peste o echipă, care nu s'a intimidat — dealtfel nici nu avea dreptul să se intimideze — ce și-a făcut jocul standard și a câștigat cu o diferență reală, care rămâne reală chiar considerându-se „accidentul" lui Szantai.

PJOAE, TATONARI ȘI UN SFERT DE ORA DE JOC EGAL

Douăzeci și doi de oameni sgribuliți — douăzeci și doi de consumatori siguri ai aspirinei Bayer — așteaptă cu coatele lipite de corp să înceapă un match, pe care nici unul dintre ei nu-l dorea.

Domnul Piky Kroner a fluerat și jocul e egal. E un sfert de oră de studiu. Compartimentele tatonează. Încearcă să ghicească „găurile" echipei adverse dar speranțele sunt desmințite. Jucătorii sunt în formă.

Se remarcă însă surprinzătoarea ușurință de joc a jucătorilor. Iarba umedă îngreunează contrajul mingiei, și face uneori imposibilă aprecirea vitezei ei dar nu influențează prea mult alura și fazele jocului. În ciuda condițiilor nefavorabile, în care se dispută matchul de azi, jocul este destul de clar și de tehnic.

Se produce totuși în acest sfert de oră calm o fază importantă — mai mult pentrucă masa sportivă preferă și accentuiază latura romantică, în calculul de probabilități — anume Venus obține o bară.

In minutul 14. Bodola este cu spatele la poartă. Primește mingea rapidă și mingea lovește bara verticală.

Patru minute mai dache shootează și ese de pe teren pentrucă i-a sărit umărul. Revine după patru minute. Iordache își pune umărul la loc tot atât de ușor cum și-ar pune un ciorap.

POP VASILE DESCHIDE SCORUL

Înainte de goalul marcat de blondul și subțirele mijloacaș centru al clujenilor, se mai produce, la poarta lui Bosniac, o fază, nu atât de periculoasă cât de dinamică.

Apărarea Victoriei se masează în careul de pedeapsă — nu este rezultatul unei dominări sufocante ci o nefericită manieră de a juca în răstimp — și Bodola are mingea.

Încearcă să treacă printre clujeni dar nu poate. Zidul este ermetic. Se întoarce, fuge lateral, driblează trei adversari dar pe marginea careului este foulat. Bate tot el, însă mingea este pierdută în mâinile lui Bosniac.

Zece minute de joc echilibrat și infonsiv pentru apărările respective.

Suntem în minutul 34. Jocul se desfășoară în jumătatea de teren a Venusului, Pal e la douăzeci de metri de poarta lui David și pentru că nu are ce să facă cu ea, trage puternic la poartă. David sare dar nu poate prinde și arbitrul acordă corner.

Pop IV — numele acesta este la Victoria cum este Ludovic în istoria Franței — execută perfect lovitura și Pop Vasile sare elegant și mlădiu. Contactul dintre capul blond și mingia udă este fulgerător. Ca și goalul marcat.

DAR FERICIREA ESTE ATAT DE SCURTA !...

Intr'adevăr, avantajul clujean a durat numai două minute. Szantai egalează imparabil.

Bodola a primit mingia cam în dreptul punctului de 11 metri și a shootat puternic la poartă. În drumul ei — ghinion — piciorul lui Szantai intervine în „semi" și goalul e gata. Bietul Bosniac nu se așteptă la una ca asta.

Goalul marcat de Bodola desface resorturile Venusului. Numai după trei minute Ploeșteanu este la sease metri de poartă dar... trage afară.

Repriza se sfârșește cu un hands făcut de Szantay în apropierea careului de 16 metri.

Lovitura este executată de Sfera, care bate în cruciș la Iordache. Extremul este fluerat însă offside.

DOMINARE NEAGRA

Repriza începe cu un foult făcut de Bodola lui Nistor. Apoi se produce o fază, care seamănă panică — în modul cel mai precis posibil printre apărătorii clujeni.

Bodola începe o acțiune personală. Trece printre mijlocași, fundași și trage puternic în poartă. Bosniac respinge în picioarele lui Ploeșteanu. Faza se irosește prin degajarea lui Felecan. Pentru ca în minutul următor — cronologic al șeaselea — Orza să trimeată un shoot puternic peste bară.

Venus domină cu o suverainitate de profesor de latină. Gain trage de departe iar în minutul 9, Ploeșteanu îl vede liber pe Bodola și-i trimite mingea cu o adresă remarcabilă. Acesta o stopează dar trage alături. La distanță centimetrică.

PERICOL PE STANGA

In minutul 9, Bodola a văzut... „goalul" cu ochii iar în cel următor, Căpușan era să-i dea aceeași senzație lui David.

Extremul stânga trage la poartă. David respinge cu pumnii și... dar Albu este mai iute decât Cocuiban II și degajează.

Acelaș Căpușan este — după nici două minute de joc — în luptă cu Sfera. Fundașul bucureștean acordă corner și clujeanul execută greșit. Pop Vasile era și el printre asediatori.

Revenirea aceasta a Victoriei este spulberată ușor de masiva apărare a Venusului, care este și în zi foarte bună.

In câmp clujenii au acțiuni mai legate, mai spectaculoase. Publicul îi aplaudă sincer — nu pentru a se încălzi — dar în fața porții fragila linie de atac a Mănăsturului este oprită — cum am spus— cu destulă ușurință de fundașii Venusului, care sunt avantajați de terenul greu.

După modul cum decurge jocul un rezultat de egalitate ar părea poate mai echitabil. In orice caz nimeni nu se îndoește de un fapt: acela că Victoria nu mai poate pierde.

Jocul de foot-ball se joacă însă până la urmă. Iată ce a știut eri Venus și ce i-a adus victoria.

DOUA FAZE SPLENDIDE

S'au produs în minutele 14 și 19. Cea dintâi este generată de Orzo — Bodola — Iordache. Iată cronologia și dinamica ei.

Orza are mingea. Fuge pe tușe urmărit de Nistor dar isbutește să centreze. Bodola sare pe sus dar nu ajunge mingea, care merge drept în picioarele lui Iordache. Acesta are unghiul închis de Cociuban și o trece înapoi lui Bodola, care se află la numai cinci metri de poartă. A tras însă afară, pe deasupra barei.

Secunda se petrece la poarta lui David și se putea termina foarte bine cu un goal mănăsturean dacă micul Căpușan era mai atent.

Cociuban II trece elegant și usor de linia de mijlocași, atrage pe Sfera la el și pasează perpendicular pe poartă lui Căpușan. Acesta, fie că nu a ghicit intenția lui Cociuban, fie că nu a fost atent la joc, nu a putut prinde mingea. David a avut timpul să plonjeze, ca la strand.

BODOLA CASTIGA MATCHUL

Firește, într'un match care evoluiază mai mult în preajma unui rezultat de egalitate, echipa care marchează primul punct câștigă, în majoritatea cazurilor.

Este considerentul care justifică fraza de mai sus.

In minutul 23, Orza aleargă pe tușe — fără intenție precisă — și centrează ușor și scurt la Ploeșteanu. Acesta trece pe sus lui Petea Vâlcov care — formidabil exemplu de clarviziune și calm—trece la rândul lui mingea lui Bodola. Un shoot puternic și victoria este pecetluită.

In marcarea acestui goal are o doză de vinovăție și Bosniac. Putea să intervină — pentru a prinde, nu pentru a boxa — în momentul când Ploeșteanu a pasat lui Petea Vâlcov.

ORZA EVITA EMOȚIILE

Intr'adevăr, marchează numai după trei minute depărtare de goalul marcat de Bodola.

După un corner ratat de Iordache, se produce un foult, pe care Bodola îl trimite lui Ploeșteanu. Acesta face o fentă inutilă și paseaza mai departe lui Orza, care liber trage și marchează imparabil.

Până la sfârșitul matchului se mai produc două ocazii — mai mult sau mai puțin certe — pentru Victoria.

In minutul 31 Cociuban II primește mingia dela Felecan. Este întors cu spatele spre poartă. In loc să se întoarcă preferă însă să facă acrobații și dându-se peste cap irosește o ocazie clară.

Secunda se petrece în minutul 40. Pop IV trece de apărarea Venusului dar în cele din urmă Sfera îl ajunge și acordă corner. Bate tot el lovitura. Splendid. Exact ca aceea din care a marcat Pop Vasile primul goal. David este însă mai bănuitor de data aceasta și intervine cu pumnul.

Repriza se termină în ploae. Toată lumea e mulțumită.

Spre fericirea domnului arbitru Piky Kroner

VICTORIA ERA CONDAMNATA DINAINTE

Așa cum am spus la început, a fost un match frumos, care a întrecut toate așteptările — în proporțiile reduse la scara impusă de condițiile atmosferice, în care s'a disputat matchul — joc disputat aprig dar fair, în care însă clujenii erau condamnați de Duminică dimineață când s'a văzut că ploaia nu poate înceta.

Lucrul este destul de simplu. Pe noroi — în orice caz pe teren greu și eri la Venus a fost teren greu — intră în discuție două elemente hotărîtoare pentru victorie: greutatea jucătorilor și tehnica lor.

Eri, Victoria cădea peste o echipă masivă și suficient de tehnică.

Forța și controlul mingiei erau asigurate.

S'a văzut în jocul liniei de atac clujene o insuficiență semnificativă.

Cei cinci înaintași ai Victoriei au avut controlul mingiei, toți, dar au fost foarte multe acțiuni ratate pentrucă nu au avut forță să shoteze.

Sau pentrucă au încercat să tragă cu spițul — și acesta a alunecat pe mingia udă — ceia ce revine la același lucru.

In câmp, unde nu se punea accentul hotărîtor pe forță, Victoria a legat acțiuni, a avut treceri și schimburi de balon de toată frumusețea.

In fața porței a fost însă ineficace.

Un procent însemnat în această ineficacitate îl are desigur și această lipsă de forță fizică.

Dar insuficiența atacului se explică și prin forma arătată de apărarea imediată a echipei bucureștene, în care Sfera a jucat cel mai bine.

Nu-i deloc un paradox.

Inaintarea a cat trei goaluri dar Venus a câștigat matchul datorită în primul rînd compartimentului acesta.

In momentul când scorul se păstra încă la —1, Victoria a avut câteva atacuri extrem de periculoase căror Venusul nu le-a putut rezista decât cu clasa excepțională a liniei sale de fundași.

SI HALFII AU JUCAT BINE

Incontestabil, ziua de eri a fost pentru Venus ziua compartimentelor defensive.

Iată, au juca destul de bine și cei trei mijlocași. Chiar și Demetrovici.

Cel mai bun a fost însă Bărbulescu, care a avut intercepțări fericite și pase le cea mai mare precizie.

Compartimenul advers a avut vedeta în Pop Vasile, care a fost și cel mai bun om din cei șease mijlocași.

Alături de el Nistor a fost mai bun decât Pal; mai clar-văzător.

In această dicuție a liniilor de apărare nu trebue să fie uitat Felecan, unul din cei mai buni jucători clujeni.

LINIILE DE INAINTARE

La Venus, naintarea a jucat mai slab ca deobiceiu.

Nu pentrucă a fost absent Humis. Petea Văcov a jucat bine. Nu mai e în joc poate, ca înainte dar ar juo mult mai bine dacă ar figura mai des în formație.

...Și nu e touș un act de temeritate pentr competența, care ni se acordă... chiar dacă Humis era eri sănătos, tot Petea Vâlcov trebuia să joace.

Pentru terenul de eri, Petea a fost un jucător mult mai util decât ar fi fost Humis.

Și pe urmă, are un merit aproape total în marcarea goalului al doilea.

Inainte de a trece mai departe trebue să spunem că înaintarea a trăit din nou prin tripletă.

Trebue însă să fie remarcată și o greșală în jocul lui Bodola.

Centrul atacant al Venusului s'a deplasat mult prea mult pe teren.

Firește, nu i se poate face o vină pentru că a mers în stânga sau în dreapta.

Un centru înaintaș modern este obligat — dacă faza o pretinde — să ia locul interiului sau chiar al extremei.

Dar Bodola a venit eri și înapoi, prea înapoi pentru postul, pe care îl ocupă în echipă.

Alteeva? Ploeșteanu a muncit foarte mult.

Atacul clujean? A trăit, ca spectaculozitate și inteligență prin Cociuban II.

A făcut însă marea greșală de a juca cu cei doi interi prea înapoi.

In special Szantay, care par'că primise instrucții speciale în acest sens.

Căpușan a jucat destul de bine și el; iar Pop IV (acest Ludovic XIV al echipei clujene) este prea plăpând pentru un joc de divizie națională.

Este însă foarte, foarte talentat.

FORMATIILE

Echipele au jucat în următoarele formații:

VENUS: David, Sfera, Albu; Bărbulescu, Gain, Demetrovici; Orza, Ploeșteanu, Bodola, Petea, Iordache.

VICTORIA: Bosniac, Cociuban I, Felecan I; Pal, Pop Vasile, Nistor; Pop IV, Szantay, Cociuban, Felecan II, Căpușan.

N. SUCITULESCU

Bodola — eri în mare vervă, dar și ghinionis — ratează o nouă ocazie trăgând afară, deși Bosneac era la pământ

CHESTIA ZILEI

Matchurile de ieri s'au jucat pe terenuri desfundate de ploaie.

Câțiva spectatori urmă rind matchul Venus-Victoria

Unde-i mingea? Volentir, Siclovan și Variassy se uită la piciorul drept al lui Naciu, dar balonul este 'n apă, lângă piciorul stâng al juventistului.

După un match anost

Juventus a învins Gloria cu un scor mult prea categoric

față de modul în care s'au desfășurat ostilitățile

După o repriză disputată, în care au condus cu 1-0, bucureștenii au marcat încă trei puncte prin Dunăreanu și Oană, câștigând cu 4-0

Afirmațiile pe care le făcea o bună parte din spectatorii programului cuplat de pe arena Venus, referitor la matchul Juventus-Gloria, al căror joc — de factură slabă și de departe insuficient ca spectacol s'ar datora exclusiv terenului, sunt cât se poate de greșite.

In primul rând, factorii determinanți ai spectaculozității unei întreceri sportive, sunt: condiția fizică, stăpânirea perfectă a metodei de joc și calmul, cărora li se mai adaugă unele auxiliare, dintre care, cele mai importante sunt terenul și arbitrajul.

Din toate acestea, atât Juventus cât și Gloria au arătat un singur lucru: condiție fizică.

Or pentru a corespunde așteptărilor și a da satisfacție, cel puțin în parte exigențelor unor spectatori cărora le-au fost prezentate atâtea echipe valoroase, această „calitate" e insuficientă.

E adevărat că terenul a împiedicat desfășurarea normală a partidei, dar repetăm că nu el a fost principala cauză a slabei exhibiții „reușită" de cele două echipe.

DUPA MATCHURILE ANTERIOARE, ECHIPELE AU SATISFACUT

Folosit însă ca o circumstanță atenuantă, el poate fi un pretext suficient de logic, mai ales dacă se are în vedere și comportarea adversarilor în etapa trecută a campionatului divizionar.

Etapă în care Juventus a fost învins la scor de cealaltă echipă arădeană, AMEFA, iar Gloria a terminat la egalitate cu U.D.R. — tot în deplasare.

Prin prisma acestor rezultate, matchul de eri se anunța oarecum echilibrat, deoarece superioritatea manifestată de arădeni la Reșița, era anihilată de calitatea de gazdă a Juventusului.

Și lucrurile nu au fost departe de a corespunde, întocmai, previziunilor.

GLORIA E O ECHIPA TANARA

Dar arădenii sunt o echipă de „puști", al căror joc se bazează exclusiv pe vitalitatea componenților și trena drăcească pe care și-o impun din primul și până în ultimul minut aceștia.

Pentru jocul în forță al lor, se cerea un altfel de teren decât acela pe care au jucat și care le-a paralizat 50 la sută din posibilități.

Cu toate acestea, copiii Gloriei au luptat cu o însuflețire rar întâlnită. Nu au descurajat nici un moment, nici chiar atunci când erau conduși cu 4-0. Dacă au pierdut totuși la un scor atât de categoric, aceasta a fost numai o consecință a lipsei de rutină.

JUVENTUS

Pe roș-albaștri, după înfrângerea dela Arad, ne așteptam să-i vedem luptând pentru a-și reface prestigiul în fața simpatizanților, printr'un joc de departe superior celui practicat eri.

Nu au făcut-o însă și motivele sunt mai multe.

Principalul?

Bucureștenii au vizat eri un singur lucru: scorul.

Și au știut să lupte de așa manieră, încât să reușească din plin.

S'ar putea spune deci, că Juventus e o echipă mare, devreme ce reușește tot ceiace își propune.

Cu toate acestea, dela victoria asupra Ripensiei, forma Juventusului a fost într'o continuă fluctuație și s'a arătat inegală, dela o partidă la alta

O VICTORIE MERITATA

In matchul de eri, bucureștenii au jucat ceva mai legat și au muncit mult. Au știut să-și coordoneze acțiunile, să-și uzeze adversarul și, până la urmă, să câștige.

O victorie care nu poate fi pusă în discuție.

Cu toate acestea, scorul a fost mult prea sever.

CUM S'A MARCAT

Jocul e început de oaspeți, cari se arată extrem de periculoși.

In minutul 23, juventiștii se îndreaptă spre poarta arădenilor. Micu trimite mingea lui Dunăreanu. Acesta dă printre doi lui Zăinescu și centrul atacant al roș-albaștrilor, cu un shoot plasat, deschide scorul.

1-0 PENTRU JUVENTUS

Incurajate, gazdele atacă viguros și în minutul 26, Dunăreanu driblează întreaga apărare a Gloriei. Trece apoi lui Zăinescu, acesta însă ezită să tragă și Schneider blochează.

In minutul 26 Korony trage și Schneider acordă corner, care e însă prost executat de Oană.

In minutul 30, Cotruță foulteazâ pe Mercea în marginea careului de 16 și arbitrul acordă o lovitură liberă, care nu are însă nici un rezultat.

Până la sfârșitul reprizei, nimic excepțional.

La reluare, oaspeții trec la atac și lasă impresia că vor egala. In minutul 48, Tănăsescu acordă corner. Mercea execută prost.

Sadowsky degajează terenul. Mingea ajunge la Micu, care o trimite lui Dunăreanu și acesta lui Naciu, care în poziție favorabilă, e deposedat de minge în momentul în care voia să shoteze.

Balonul ajunge însă la Tănăsescu și din nou la Naciu, care trage afară

DOUĂ GOALURI IN TREI MINUTE

In minutul 70, Oană demarează, Zăinescu intercepteazâ și trimite lui Dunăreanu, care marchează al doilea punct pentru bucureșteni.

Două minute mai târziu Oană repetă faza și Dunăreanu reia cu capul, direct în plasă.

3-0 PENTRU JUVENTUS

Gazdele „încălzite", preseazâ tot timpul, iar în minutul 78, Naciu scapă de sub supravegherea lui Siclovan și marchează. Arbitrul nu acordă însă, pe motiv de offside.

Un minut mai târziu, Volintir salvează o situație foarte critică.

Mingea ajunge la Micu. Mijlocașul juventist deschide pe Oană, care se apropie de poartă și atunci când toți se așteptau să centreze, năbădă-iosul internațional trage puternic în poartă.

Surprins, Schneider prinde, dar nu mai poate reține și Juventus conduce cu 4—0.

Urmează o reacțiune a Gloriei. Jocul se menține în mijlocul terenului, până în ultimul minut, când se termină cu 2 lovituri consecutive de colț, la poarta Gloriei.

CUM AU JUCAT

Dela învingători s'au remarcat, Dragomirescu, Brandabura, Micu (cel mai bun de pe teren), Dunăreanu, Oană și Zăinescu. Korony a jucat prea individual, fapt care a dăunat carburației echipei. Naciu și Sadowsky, mulțumitori.

Cotruță bun la rându-i; a comis însă câteva faulturi inutile, care îi scad din merite.

In general, echipa a mers, a făcut însă greșala de a juca pe sus. In a doua parte a reprizei scunde, practicând un joc mai technic, cu pase scurte, și-a depășit net adversarii, reușind să marcheze trei goaluri în 10 minute.

INVINȘII

Dela oaspeți, nu putem remarca pe nimeni. Cu excepția lui Schneider care a apărat execrabil, toți jucătorii au luptat la fel de bine și cu aceiaș dragoste de club.

Un lucru care nu poate decât să le facă cinste.

FORMAȚIILE

D-lui Petre Vasile (Constanța), i s'au prezentat :

JUVENTUS : Sadowsky ; Cotruță, Dragomirescu-Tănăsescu, Micu, Brandabura-Oană, Korony, Zăinescu, Dunăreanu, Naciu.

GLORIA: Schneider; Variassy, Volintir - Siclovan, Marienuț, Zab-Igna, Nicola, Fritz, Henegar, Mercea.

Toma Alexandrescu

Venus a înscris primul goal, cu tot plonjeonul lui Bosneac

Eri la Băneasa

Două consacrări

NAPLOM, campion autoritar al turfului şi CORNIŢA, fruntaşa mânjilor

Doii ani au arătat o deosebită valoare. Mazepa la a patra victorie consecutivă. Reuşita handicapurilor. Câteva surprize. Triplul succes al antrenorului Gabens. Călăreţii români s'au afirmat cu brio

A. ROMANES
antrenorul lui Naplom

Timpul nu a fost favorabil reuniunei de eri dela Băneasa. Ploaia abundentă căzută în ajun, a continuat eri cu intermitenţă. Totuş vitregia atmosferică n'a fost capabilă să învingă frumuseţea programului, care alcătuit patent „Jockey Club" a atras o impozantă asistenţă. Este desigur aci explicaţia repetatelor succese pe care le obţine selectul for. Şi mai este o demonstraţie de felul cum trebue alcătuit un program, operaţie care orice s'ar spune, nu este prea comodă. Sunt atâtea importante principii cari trebuesc satisfăcute, încât este neapărat necesară priceperea celor trei secretari ai Jockey Clubului pentru a alcătui ceva frumos care să corespundă însă şi cerinţelor unui program de selecţie, cum este acela dela Băneasa.

Datorită acestei impecabile alcătuiri programul de eri foarte bogat şi semnificativ, a abundat în evenimente şi în rezultate de o indiscutabilă însemnătate.

Ma jos ne ocupăm de concluziile furnizate de aceste rezultate precum şi de faptele mai de seamă.

Cornița a câștigat premiul Vivian

Proba vedetă a zilei a fost premiul Vivian, una din alergările cu tradiţie ale turfului nostru. Este prima alergare în care caii vârstnici de viteză se întâlnesc cu mânjii.

Primii au fost copios reprezentaţi de excelenta Mitsouko III, de Stop în mare formă şi de Răvaş.

Mânjii n'au avut decât o singură reprezentantă. Pe Corniţa. Una dar bună. Iapa engleză a repurtat o categorică victorie, o victorie care nu lăsa dubiu dela plecare, dispunând uşor de Stop. Mitsouko III a rămas a treia, Vincent n'a insistat şi bine a făcut când a văzut că a câştigat Corniţa.

Rezultatul necesită un scurt popas. Din el se degajă o importantă concluzie. Este vorba de ridicata valoare a Corniţei. Mulţi au fost aceia cari s'au îndoit de valoarea generaţiei tinere. Victoria de eri a Corniţei a fost însă o categorică şi indiscutabilă dovadă de clasa tinerilor.

Este aproape sigur că învingătoarea premiului Vivian va călca pe urmele colegei de grajd, Mitsouko III.

S'ar putea chiar să fie mai bună.

In legătură cu succesele acestor iepe, ne bucură faptul că distinsul nostru confrate, d. N. Papagheorghe, primeşte o justă satisfacţie pentru indiscutabila d-sale competenţă hipică.

D-sa a ales la licitaţia de vearlingi anul trecut pe

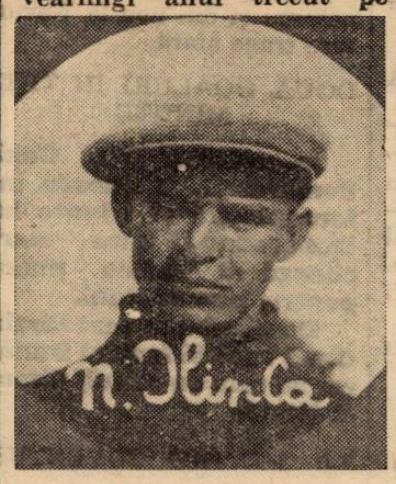

N. ILINCA
călăreţul lui Naplom

Corniţa iar în 1936 pe Mitsouko III, Brancas şi Princier.

Incheind această parantează în legătură cu învingătoarea premiului Vivian, două cuvinte despre învinşi.

Stop a fost handicapat de starea terenului.

Nu credem că pe un teren normal ar fi întrecut pe Corniţa. Putea însă face mai mult. Şi Mitsouko III, ca orice iapă, a fost handicapată de greutatea mare şi de terenul moale.

Răvaş, Weekend şi Marche e navant sunt la locurile lor. Nu aveau ce căuta în această companie.

Naplom, un campion autoritar

Premiul Cantacuzino, alergarea semivedetă a zilei, a reunit la plecare concurenţii premiului Arcul de Triumf. Adică, Naplom, Răsfăţat, Buburel şi Necaz. Vechile poziţii s'au menţinut. Naplom a evidenţiat aceiaş categorică superioritate, câştigând cu uşurinţă alergarea în condiţiuni mai dificile de greutate. Deci şi în instanţă de apel mai favorizat la greutate şi pe cea mai prielnică distanţă, Buburel a pierdut. Nu se poate refuza lui Naplom titlul de campion al turfului. Ceva mai mult, un campion autoritar care actualmente nu are adversar în ţară.

MAZEPA LA AL PATRULEA SUCCES CONSECUTIV

Merituosul Mazepa a servit eri o nouă dovadă a calităţilor cu cari este înzestrat. Pensionarul lui Gabens a câştigat uşor premiul Zori de zi, dispunând de Ciocârlan şi Nae. Este al patrulea succes consecutiv. Pe toate le-a reuşit în companii alese, biruind pe rând pe Amnar, Povestea, Ciocârlan şi Nae. Sunt exhibiţii care atestă elogios clasa armăsarului d-lui colonel Săvoiu şi cari situiază pe Mazepa în rândurile vedetelor generaţiei.

REUŞITA HANDICAPURILOR

Ca de obiceiu, handicapurile ne oferă prilejul de elogioase caracterizări. Alergările de acest gen, foarte disputate au dat loc la sosiri emoţionante. In special aceia din premiul Buzdugan în care Hoţoaica şi Răzleţ au terminat la câte un cap.

Deasemeni vom remarca judiciozitatea cu cari sunt alcătuite. Nu trebue uitat că eri au câştigat în handicapuri Baby, Hoţoaica şi Kasandra. Meritau toate o victorie. Chiar şi Baby pentrucă face figuraţie de peste un an de zile.

COMPLETUL SUCCES AL CALAREŢILOR ROMANI

Trecem acum la un capitol pe care îl înregistrăm cu o deosebită satisfacţie. Este vorba de completul succes al călăreţilor români.

Cele şapte probe ale zilei au revenit călăreţilor formaţi în ţară.

Doi dintre ei — Florescu şi Nicodim — au câştigat prima lor cursă în carieră.

Pentru talentatul Ilinca, numai cuvinte de laudă.

V. HUŢULEAG
un talent în plină desfăşurare

A pilotat cu mult sânge rece pe Naplom.

Deasemeni Cucu a desfăşurat un frumos talent în premiul Vivian în care a pilotat pe Corniţa.

Micul Tănase a reuşit două frumoase victorii cu Hoţoaica şi Kasandra. Este în plină desfăşurare a talentului.

TRIPLA VICTORIE A ANTRENORULUI GABENS

B. Gabens a reuşit un triplu succes cu Hoţoaica, Mazepa şi Kasandra, pe cari i-a prezentat într'o condiţie maximă. Un profesionist de elită care obţine frumoase rezultate cu elemente de rând şi modeste.

CATEVA SURPRIZE

Terenul moale desigur că a avut o largă parte de contribuţie la confecţionarea rezultatelor. In unele curse, hotărâtoare chiar. Astfel s'au înregistrat câteva surprize de mutual. Cum ar fi de pildă acelea furnizate de Baby şi Carmen.

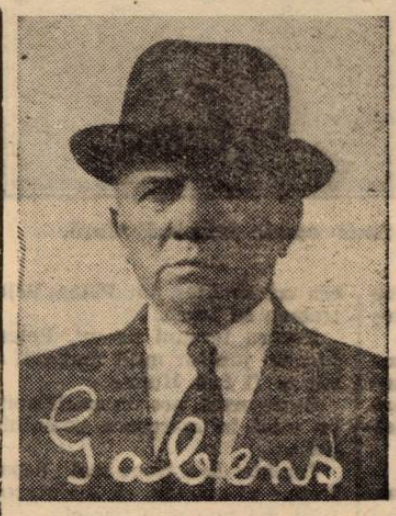

B. GABENS
antrenorul lui Mazepa

Cum s'au desfăşurat cursele

PREMIUL BUZAU

Baby a condus cu un bun avantaj. In urmărirea ei a pornit pe linia dreaptă Caiafa. N'a mai putut însă prinde pe roaibă. Al treilea Licurici.

PREMIUL BUZDUGAN

Banu Olteniei a servit de leader. In linia dreaptă a a-

A. CUCU
călăreţul iepei Cornita

părut Sfârleză. Pentru scurtă durată însă. Din fundul plutonului s'a desprins Hoţoaica, care a făcut faţă impetuosului atac dat de Gluma sosită a doua la un cap. La alt cap găsim pe Răzleţ, în progres.

PREMIUL ZORI DE ZI

Bock beneficiind de o bună plecare a condus cursa. La distanţă a atacat Mazepa, trecând uşor, iar înaintaşul a dispărut. Intervenţia lui Ciocârlan făcută pe ultimele sute de metri nu i-a adus decât locul al doilea, înaintea lui Nae.

PREMIUL CANTACUZINO

Inaintaş a fost Necaz până la Vâlcea. Aci Vincent a căutat să ia cursa pe compt propriu cu Bouburel. N'a reuşit deoarece Mullot l-a lansat pe Răsfăţat.

După intrarea în linia dreaptă Buburel trece de Răsfăţat. In fuleuri mari Naplom se detaşează însă comod la grilă de Buburel.

PREMIUL CH. VIVIAN

Iutea Corniţa îşi creiază un bun avans din plecare. Stop caută să refacă distanţa la urmă, dar nu reuşeşte. Mitsouko III, cu care Vincent nu a insistat, s'a plasat a treia.

PREMIUL CHARBONIER

Carmen a fost în frunte. Glumeţ pe ultima parte a liniei drepte o prinde şi domină situaţia Capriciosul armăsar s'a oprit însă şi a fost depăşit şi de Carmen şi Don Basil care a pierdut teren la plecare.

PREMIUL FRASIN

Urmărirea fazelor cursei a fost dificilă din cauza burniţei şi a nopţei care începe să se lase.

Magnat, leaderul cursei, a cedat în linia dreaptă. La întretăerea pistelor, Kasandra a trecut cu autoritate în frunte, urmată de Meşterul Manole şi Frunză.

Hipodromul Băneasa-Trap va fi electrificat

In urma dispariţiei S. N. I. C.-ului, Hipodromul Băneasa Trap este singurul care mai organizează curse de trap.

Societatea hipică română, care dela înfiinţare s'a remarcat prin mari realizări, a luat o nouă hotărâre de natură să situeze hipodromul Băneasa Trap pe un plan similar cu acelea ale marilor câmpuri de curse din Occident.

Pentru aceasta, este în studiu un proect interesant. Anume electrificarea hipodromului. Cu toate că aceste lucrări necesită cheltueli însemnate, comitetul forului conducător este dispus să le accepte.

Mai mult decât sigur deci că la vară reuniunile la Băneasa-Trap să aibă loc noaptea.

REZULTATUL TECHNIC

Pr. BUZAU — H'cap vânzare — 20.000 lei — 1300 m. (P.V.)

1	Baby	40½	Florescu	318	250	Câștigat	
2	Caiafa	54	Vincent	56	42		
3	Licurici	43½	Guardian	387	213	1½—1—1½	
4	Jessica	52	Gosztony	58	55	lung.	
	Răstel	43	Oprescu	246	105		
	Băbuca	52	Crișan	40	63	Durata 129	
	Minunat	43½	Thiess	89	75		
	Credința	57	V. Huțuleag	24	24		

BABY (Szantekos și Brânduța), aparține d-lui V. Novaci.
Pariu Mutual: Tribună, 318, 68, 26, 51. Peluză, 250, 62, 17, 43.

Pr. BUZDUGAN — W.-H'cap — 25.000 lei — 1700 m. (P.N.)

1	Hoțoaica	45	Tănase	37	41	Câștigat	
2	Gluma	57	Gill	29	33		
3	Răzleț	47	Logofătu	73	75	cap-cap-2	
4	Boccacio	60½	Vincent	45	44		
	Sfârleaza	60½	Ilinca	118	107	lung.	
	Natașa	47½	Crișan	167	134		
	Banu Olteniei	55	G. Enescu	139	107	Durata 1'52	
	Lăpușneanca	56½	V. Huțuleag	196	138		
	Zori de Zi II	45	Pârvulescu	935	390		

HOȚOAICA (Frunziș și Hai) aparține d-nei G. Marinescu.
Pariu Mutual, Tribună, 37, 14, 14, 18. Peluză 41, 14, 14, 24.

Pr. ZORI DE ZI — 80.000 lei — 1200 metri (L.D.)

1	Mazeppa	55	V. Huțuleac	17	17	Câștigat	
2	Ciocârlan	52	G. Enescu	42	55		
3	Nae	55	Gill	97	51	1½—3—3	
4	Favorit	55	Ilinca	97	66	lung.	
	Bock	55	Vincent	45	66		
						Durata 1'18	

MAZEPA (Defensor și Musca) aparține d-lui Em. Em. Săvoiu.
Pariu mutual: Tribună 17, 12, 16; Peluză 17, 14, 18.

Pr. GR. CANTACUZINO — 80.000 lei — 3000 m. (L.D. și P.V.)

1	Naplom	64	Ilinca	13	12	Câștigat	
2	Buburel	59½	Vincent	30	25	2—3—2½	
3	Răsfățat	52½	Mullot	13	13	lung.	
4	Necaz	47	Logofătu	54	69	Durata 2'35	

NAPLOM (Naplopo și Qousette) aparține Hergheliei Scroviște
Pariu Mutual: Tribună, 13, 16, 16. Peluză, 13, 17, 15.

Premiul CH. VIVIAN — 100.000 lei — 1300 m. (L.D.)

1	Cornița	51		14	15	Câștigat	
2	Stop	60	R. Cristea	25	25		
3	Mitsouko III	61	Vincent	14	15	2½—2—3	
4	Răvaș	61½	Gill	65	62	lung.	
	Weckend	60	Ilinca	370	150		
	Marche en Av	61½	Urdăreanu	25	25	Durata 1'24	

CORNIȚA (Walter Gay și Katie) aparține d-lui S. Schwartz.
Pariu Mutual: Tribună, 14, 18, 19. Peluză, 15, 16, 17.

Pr. CHARBONIER — mixtă — 25.000 lei — 1500 m. (P. V.)

1	Carmen	48	Nicodin	210	205	Câștigat	
2	Ștefania	47	Tănase	88	35		
3	Don Basil	56½	Gill	13	14	½—cap—2	
4	Glumeț	56½	Ilinca	35	42	lung.	
	Tuluța	50	Urdăreanu	191	98		
						Durata 1'38	

CARMEN (D'Orsay și Kritica) aparține d-lui A. Hananel.
Pariu Mutual: Tribună, 210, 83, 25. Peluză, 205, 51, 25.

Pr. FRASIN — Handicap — 35.000 lei — 1800 m. (P.V.)

1	Kasandra	52½	Tănase	67	83	Câștigat	
2	Meșterul Ma	48½	Iosza	—	60		
3	Frunză	56½	Gill	—	131	3—3—cap	
4	Onuța	44½	Oprescu	—	131		
	Hazliu	58½	Horvat	—	60	lung.	
	Spătar	48½	Logofătu	—	72		
	Hop și eu	55	Mullot	—	32	Durata 2'08	
	Silver Prinț	49	Crișan	—	32		
	Menelik	58	R. Cristea	—	83		
	Afurisit	57½	V. Huțuleag	—	124		
	Magnat	61½	Ilinca	—	112		

KAASANDRA (Somogy și Katalin) aparține d-lui I. Vidrighin.
Pariu Mutual: Tribună, 67, 22, 29, 24. Peluză, 83, 24, 20, 27.

PALMARESUL PREMIULUI CH. VIVIAN

1924 — 1938

1924	**Lenuța** (ex d'Atout și	Héroine) eapă, 2 a., roibă, din As Hélène a d-lui G. Negropontes	100.000 lei
1925	**Midnight,** a și Mornin	rm. 3 a. murg închis, din Métropole Light al d-lui G. Negropontes	150.000 „
1926	**Express,** a. d-lui G.	2. a., rolb, din Basa și Allegro, al kserdjan	150.000 „
1927	**Midnight,** Morning	. 5 a., m. închis, din Métropole și ight, al d-lui G. Negropontes	100.000 „
1928	**Răduța,** e. G. Negrop	. a., m., din Russley și Beijo, a d-lui ontes	100.000 „
1929	**Coquin,** a. I. Schlesi	. a., m., din Favara și Code, al d-lui ger	100.000 „
1930	**M'amour,** a mara, dl	4. a., r., din Fauche le Vent și Mar--lui I. Schlesinger	100.000 „
1931	**Gourmet** a al d-lui G	2 a., m., din Nubier și Gourmande, Negropontes	60.000 „
1932	**Pauline,** e. a d-lui I.	a., m., închis, din Drac și Paulette Schlesinger	30.000 „
1933	**Cousette,** e al d-lor A	2 a., m. închis, din Drac și Cocuța, și E. Rieber	35.000 „
1934	**Vox,** a. 2. d-lui A. H	a., m., din Light Hand și Voila, al ananel	35.000 „
1935	**Bagdad,** a. d-nei V. Queen, a	3. a., m., din Drac și Boriska, al Grigorescu Hergheliei Balc	40.000 „ 70.000 „
1936	**Scheia,** e. 4	a., m. închis, din Satrap și Shelsley	
1937	**Mitsouko II** a d-lui S.	I. e. 2 a., n., din Indus și Moutarde. Schwartz	100.000 „
1938	**Cornița,** e. S. Schwar	m., din Walter Gay și Katie, a d-lui z.	100.000 „

Jocul austriac s'ă închis eri la Băneasa

Eri la Băneasa a continuat jocul austriac. Cu cota parte cuvenită din vânzarea buletinelor, premiul a ajuns la 191.336 de lei.

Diversele surprize înregistrate l'au închis, însă va continua Miercuri.

Dela start la potou...

● Lipsa de spațiu ne constrânge să nu acordăm meritata însemnătate rezultatelor de Sâmbătă dela Băneasa Trap. Deaceea ne vor rezuma la o serie de concluziuni de ansamblu referitoare la principalele rezultate.

● **IUBITA ne-a servit o veritabilă revelație, chiar dacă ținem seama că a fost beneficiara unor circumstanțe favorabile. Elogios pentru posibilitățile ei pledează însă cronometrajul. Indiscutabil că în anul curent avem cea mai valoroasă generație de trei ani.**

● **Eșecul suferit de LITTLE ORPHAN este explicabil. D-lui I. Matak, conducătorul ei, îi s'au umplut ochelarii cu noroi. Pe partea opusă tribunei n'a putut vedea nimic din această cauză. O comportare independentă deci de valoarea iepei americane.**

● *GHID s'a reabilitat de eșecul suferit în premiul A. Grăjdănescu. De data aceasta a fost un adversar serios pentru Iubita. Modesta lui cursă de atunci este desigur cauza unei eclipse pasagere de formă.*

● *HANDICAP s'a promovat în rândurile elementelor utile. Păcat că nu este un cal conștient. Cand se întrebuințează însă, arată valori bune.*

Cazul de Miercuri.

● *SAM WORTHY este un neîntrecut specialist al terenului moale. Victoria lui nu lăsa dubiu dela prima trecere prin fața tribunei. Din succesul lui se mai degajă însă și o perfectă formă.*

● *WINSOME JOSEDALE progresează mereu.*

A dispus de câțiva cai bătrâni cari știu să meargă. Cât de curând se va apropia de Little Orphan.

● *LEGIONAR nu-și desminte specialitatea.*

Aceia că se acomodează cu terenul greu. Ne îndoim că pe o pistă normală poate reedita figura de Sâmbătă.

● *GIUDITTA a concurat peste așteptări. A avut însă neșansa să întâlnească un adversar considerabil ameliorat, Handicap.*

● *MIRIȘTEA a început să miște. Victoria ei este foarte concludentă dacă avem în vedere că nu beneficiază de o pregătire suficientă.*

Alergările de trap

BANEASA-TRAP; Ziua VIII-a,

Joi 27 Octombrie 1938

—INSCRIERI—

PREMIUL HADES
Handicap — 11.500 lei

2100 Lin
2120 Florica III, Voevod, Peter Volo
2140 Flăcău, Dacia
2160 Crăiasa, Elișor
2180 Vrăjitor, Diadia Lul
2200 Harr Boy, Măgura
2220 Dor de Ducă, Elena, Sorana, Tais
2240 Ostaș, Strengar, Zenit
2260 Dudu Gordon, Primăvara, Cavaler

PREMIUL CERES
Handicap — 13.000 lei

1640 Strengar, Farsa
1660 Zvon, Spic
1680 Mura II
1700 Tava, Pinkerton, Handicap Izma, Natașa, Sultan II, Mura
1720 Puica, General Worthy, Elixir, Ghimp, Zalud, Durdulia, Adda Worthy, Mohor, Candriu
1740 Fruntaș, Jeles II, Champion junior, Glonț, Eftin, Lăcrămioara, Olenca, Pikaver, Leu, Brad, Livada
1760 King Worthy, Duda, Peter Worthy, Aventurier, Igor
1780 Sonia Worthy, Sorvaneț, Tutun
1820 Uța

PREMIUL OLIMP
Handicap — 15.000 lei

1700 Friederike, Isabela
1720 Kismet, Peceora, Talaz, Harry Piel, Szelvesz, Dolly Worthy, Benito H. P., Voevodul Țiganilor, Pleava, Ciclop
1740 Lord Petaurist, Venezia, Luntraș, Ierosca II, Ghid
1760 Wodka, Bonzo, Vivat, Fama, Ideal, Amsel, Edith, Rosalinde, Primrose, Guardian Girl, Hercegnö, Naverno, Petruș
1780 Jeannine Worthy, Viitor, Naplopo, Lucifer II, Theodora, Oszlany, Anny Worthy, Kanada, Sam Worthy, Belșug
1800 Antrag, Gretelbub, Margaret T.
1820 Voraus, Bajadere

PREMIUL MERCUR
Condiție — 11.500 lei

1700 Comoara, Daisy Worthy, Florica III, Kirasa, Voevod, Peter Volo, Elișor
1720 Crai, Lin, Dacia
1780 Vrăjitor, Crăiasa
1800 Măgura, Diadia Lul
1840 Harry Boy, Primăvara
1860 Elena, Hollo
1900 Ostaș, Furor
1920 Cavaler
1940 Tais
1980 Peter Gordon, Florita, Va-ta
2100 Adda Worthy

PREMIUL PLUTO
Condiție — 13.000 lei

1080 Miristea, Olga, Românaș, Turla, Uranus, Dolly B., Cimbric
1100 Pușa, Tara, Bandit II
1120 Eol, Cilly Hannover, Santuța, Elly
1140 Director
1160 Brenn, Ialpug, Cina
1260 Floare
1280 Tătăran, Szeged

PREMIUL ZEUS
Condiție — 21.000 lei

1700 Vântișor, Leu, Ezer jo, Josedale Margot, Ghid
1720 Viziru, Coconaș, Isabela, Talaz, Giuditta, Fama, Luntraș, Rugina, Petruș, Belșug
1740 Antrag, Jeannine Worthy, Vivat, Amsel, Edith, Lucifer II, Rosalinde, Theodora, Oszlany, Centaur, Anny Worthy, Blondella, Sam Worthy, Kitty Clair, Torent
1760 Katy Caid, Pai, Havana, Bajadere, Kanada, Valentio, Jade, Amilkar, Margaret T., Naverno, Gruia
1780 Voraus, Gretelbub, Opanka
1800 Haron
1820 Roland D.

PREMIUL EROS
Record — 11.500 lei

1700 Ivan, Puica, Strengar, Mohor
1720 Tava, General Worthy, Kalifa, Ghimp, Zalud, Handicap, Durdulia, Natașa, Makrele, Geisha
1740 Jeles II, Legionar, Pinkerton, Eftin, Lăcrămioara, Spic, Kamaa, Izma, King Worthy, Pikaver, Sultan II, Peter Worthy, Sultana
1760 Fruntaș, Uța, Isabela, Livada, Dolly Worthy, Bruma II, Tutun, Igor, Iubita
1780 Viziru, Coconaș, Cupidon, Harry Piel, Giuditta, Ideal, Benito H. P., Voevodul Țiganilor, Sonia Worthy, Ninon, Pleava, Centaur, Ciclop, Josedale Margot, Sorvaneț, Ben Hur, Pandur
1800 Ghid, Hercegnö, Brebenea, Ducesa
1820 Belșug

PREMIUL MARS
Record — 14.500 lei

2700 Isabela
2720 Coconaș, Talaz, Dolly Worthy, Benito H. P., Pleava
2740 Cupidon, Ierosca II, Brebenea, Ducesa
2760 Edith, Katy Caid, Kundri, Pai, Blondella, Pock
2780 Sam Worthy, Trixie
2800 Naplopo

INFORMAȚII

ERI LA BANEASA

● **BABY scoasă în licitație după victoria din premiul Buzău, n'a găsit amatori la 22.000 lei, prețul inițial de vânzare.**

● **IATA cotele plătite la event**

Hoțoaica—Mazepa **51.**
Carmen—Kasandra **3423.**

● **DON BAZIL ezitând la ridicarea benzilor, a pierdut puțin teren la plecare în premiul Charbonier.**

● **VIITOAREA reuniune are loc la Băneasa, Miercuri 26 Octombrie (Sfântul Dumitru). Iar Joi va organiza societatea hipică română.**

● **BRANCAS va reapare în handicapul Favara. In aceiaș cursă este partant sigur Șerban, care va fi încredințat lui Hutuleag.**

● **PROGRAMUL de trap pe Noembrie al societății hipice române se află în lucru. Jaloanele după care va fi întocmit au și fost fixate. Rămân de pus la punct numai amănuntele. El va apare în primul buletin oficial al societății hipice române, care după cum se știe a fost investită cu titlul de societate conducătoare pentru trap.**

● DORIT va fi repus în antrenament.

● H. P. va face la anul monta la București.

● DUPA terminarea activității de galop din anul curent, trec la herghelie **Flor Fina, My Lass, Glorietta, Lăcusta și Vișina.** Aceasta datorită faptului că fiind declarate yearlinge asimilate, nu au voe să alerge decât până la trei ani.

ATLETISM

Decathlonul național a fost anulat

Marea probă atletică va începe mâine după amiază

Atleții, dar mai ales oficialii, s'au deochiat, probabil, de laudele pe care li le-am adus eri.

Stoicismul lor a fost de scurtă durată, căci în ciuda unui timp mai puțin defavorabil, probele din a doua zi a campionatului de decathlon nu s'au mai disputat.

PERIPEȚIILE UNUI CAMPIONAT

Sâmbătă, oficialii au hotărît ca decathlonul să continue Duminică pe orice timp. Aceasta a fost hotărîrea oficială, dar dela vorbă și până la faptă este cale lungă.

INTERVINE (?!) A. N. E. F.

După cum se hotărîse, o parte din oficiali și concurenți au fost prezenți, gata să înfrunte ploaia măruntă.

Entuziasmul oficialilor și atleților este însă repede tăiat de declarația categorică a celor dela A. N. E. F.:

„Stadionul este impracticabil; concursul nu se poate disputa".

Și apoi a urmat o serie de parlamentări, discuții și rugăminți între oficiali și atleți, între atleți și conducătorii stadionului, unii ținând cu orice chip să se dispute concursul, alții împotrivindu-se.

Discuțiile țin aproape un ceas, iar rezultatul final a fost că *prima zi a decathlonului a fost anulată iar campionatul va fi reluat Marți după amiază și Miercuri dimineață.*

O HOTARARE CARE NU MULȚUMEȘTE PE TOATA LUMEA

Această decizie, după cum era și natural, nu a mulțumit pe toată lumea. Printre cei nemulțumiți se numără și campionul de anul trecut, Carol Krupka..

Acesta ne-a declarat următoarele:

„Decathlonul național nu trebuia amânat, cu atât mai mult cu cât eri dimineață timpul era mult mai favorabil decât Sâmbătă.

Oficialii dela F.R.A. aveau datoria să ia din timp toate măsurile pentru ca stadionul să fie pus la dispoziția organizatorilor fără condițiuni".

KRUPKA NU MAI CONCUREAZA!

„Ocupațiile pe care le am mă împiedecă să mai rămân trei zile în București. Regret că nu pot participa și mai ales că nu pot să-mi apăr titlul, dar vina nu este a mea!"

Conform hotărîrilor luate eri, ediția doua a campionatului de decathlon urmează să se desfășoare mâine, Marți la ora 15, (prima zi) și Miercuri dimineata (ziua doua).

Mâine, Marți, se vor disputa următoarele probe:

Săritura în lungime.
100 metri.
Aruncarea greutății.
Săritura în înălțime
400 metri.

La decathlon vor putea lua parte, afară de atleții înscriși prima oară, toți cei care își vor trimite adeziunea până astăzi, la ora 10, la sediul F. R. A.

LISTA CONCURENȚILOR

Iată lista concurenților care vor lua parte, după toate probabilitățile la campionatul de mâine:

Ștefan Ciaclan (Venus).
Mathias (Venus).
Bejan (Venus).
Moga T. (Viforul Dacia).
Mossberger (S.G.S.B.).
Lupan A. (V. D.).
Răileanu V. (Astra Br.).
Cojocariu (C. A. Brăila).

DECATHONLL NAȚIONAL VA FI INCADRAT CU UN CONCURS DE CLUB

Cluburile Venus și Viforul Dacia au căzut de acord să încadreze decathlonul cu un concurs al clubului Viforul Dacia.

Inițiativa este bună, dar cu condiția ca desfășurarea numeroaselor probe pe care le cuprind campionatele clubului Viforul Dacia să nu stânjenească organizarea și disputarea decathlonului național.

Aceasta cu atât mai mult cu cât ploaia căzută în ultimul timp a făcut extrem de moale pista stadionului.

Mult mai nimerit ar fi fost ca acest decathlon să fi fost completat cu câteva probe de seniori și juniori, atât și nimic mai mult.

Ne este teamă ca din dorința de a se mări partea spectaculoasă să nu se scadă valoarea sportivă a acestei competițiuni.

Patru recorduri elene ameliorate

Ragazos în mare formă

Atena, 23. (Corespondență particulară). — Pe stadionul Averoff de aci s'a desfășurat o interesantă reuniune atletică cu care prilej atleții greci au ameliorat nu mai puțin de patru recorduri elene.

Prima ispravă se datorește aruncătorului Floras, care la aruncarea greutății cu două mâini a totalizat 26 m. 67, depășind cu un metru, recordul precedent.

Aruncările lui au fost: cu mâna dreaptă 14 m. 01 iar cu stânga 12 m. 66.

Cele două performanțe ilustrează cu prisosință splendida formă actuală a atletului Floras, făcând impresia că într'un timp apropiat să fie apt de performanțe superioare celor de mai sus

RAGAZOS REEDITEAZA FIGURA DE LA BELGRAD

Fondistul Ragazos, cu acest prilej, a ameliorat... trei recorduri elene.

Fără îndoială că, isprava lui Ragazos, vine și verifică splendida lui comportare dela Belgrad, și dovedește că astăzi el este cel mai bun atlet din Balcani.

Tentativa lui de a ameliora recordul de o oră s'a soldat cu un splendid succes, parcurgând 17.727 m. (comparat cu recordul român deținut de maiorul V. Cristescu cu 17.111 m., e lesne de văzut valoare performanței eroului grec. N. R.).

Cea de a doua figură a fondistului grec a fost ameliorarea recordului pe 15 km. cu 50 m. 48 s. (Recordul român aparține tot maiorului V. Cristescu cu 55 m. 21 s. 4 N. R.).

Și în fine, ultima ispravă a lui Ragazos care l-a încoronat de adevărat erou al zilei, a fost recordul pe 10 mile engleze cu 54 m. 32 s.; ameliorat cu aproape 3 minute.

—VALS—

Rezultatul concursului de eri

Comisiunea de marș a F. R. A.-ului a organizat eri a doua cursă de pregătire, rezervată începătorilor.

Din lotul concurenților merită să fie menționată cursa promițătoare realizată de tânărul Teodosiu (Venus) care se afirmă ca un real talent.

REZULTATUL: 15 km.

1) Teodosiu (Venus) 1 oră 20 m. 24 s.
2) Leanca (Victoria) 1 oră, 24 m. 50 s.
3) Albu (Vict.) 1 oră, 24 m. 50 s. 2.
4) Iana (C. F. R.).
5) Voicu (St. R.).
10 concurenți.

La 8 Noembrie

Campionatul național de marș

Comisia de marș a F.R.A. a decis ca în ziua de 8 Noembrie (Sf. Mihai și Gavril) să organizeze Campionatul național de marș pe 25 km.

Campionatul va cuprinde două categorii, iar primii trei din fiecare categorie vor primi plachetele F.R.A.-ului.

Clasamentul diviziei B

După cea de a opta etapă a diviziei B, clasamentele celor patru serii se prezintă astfel:

SERIA ESTICA
Grupa de Nord

Gloria C.F.R.	6	5	1	0	19:3	11
D. V. A.	6	4	1	1	22:6	9
Dragoș Vodă	7	3	3	1	18:10	9
Sporting	6	4	0	2	8:8	8
H. L. A.	8	3	2	3	21:14	8
Jahn	6	3	1	2	21:14	8
Textila	7	2	1	4	4:8	5
Victoria C.F.R.	8	1	3	4	11:18	5
Traian	8	1	2	5	13:27	4
Mihai Viteazul	6	1	0	5	6:30	2
Grupa de Sud						
Unirea Tricolor	7	6	1	0	21 7	13
Prahova	7	5	1	1	20 15	11
Macaby	8	5	0	3	26 19	10
A. S. Constanța	7	4	2	1	24 13	10
Fr. Română	8	3	3	2	21 15	9
Dacia Unirea	8	3	1	4	19 21	7
Luceafărul	7	2	1	4	11 22	5
A. C. F. R.	8	1	2	5	18 26	4
Turda	7	1	1	5	15 22	3
Mociornița	7	1	0	6	10 25	2

SERIA VESTICA
Grupa de Nord

Mureșul	8	8	0	0	32 5	16
Ind. Sârmei	8	5	1	2	14 9	11
S. G. S.	7	5	0	2	13 13	10
Crișana	8	3	3	2	7 5	9
Stăruința	8	3	0	5	11 17	6
Tricolor	7	1	3	3	8 10	5
Olimpia	7	2	1	4	5 9	5
Monopol	8	1	2	5	11 18	4
Universitatea	5	1	2	2	3 6	4
Victoria	8	1	2	5	5 17	4
Grupa de Sud						
C. A. M. T.	6	5	0	1	20 8	10
Jiul	7	5	0	2	19 9	10
Rovine Griviția	7	5	0	2	16 8	10
C. F. R.	6	4	0	2	10 5	9
Craiovan	8	4	0	4	16 13	8
Vulturii	8	4	0	4	18 22	8
C. A. O.	5	3	0	2	21 9	6
Minerul	8	3	0	5	15 16	6
Șoimii	8	1	1	6	8 27	3
Unirea M. V.	8	0	1	7	5 31	1

Matchuri amânate din cauza ploii

Din cauza timpului nefavorabil și a terenurilor impracticabile nu s'au putut disputa următoarele matchuri cari s'au amânat:

Metropola—C.F.R.B.T.;
L. P. N.—Orfeus;
Stăruința—Dâmbovița;
Carmen — Victoria;
Distribuția—Vremea;
C.A.B.—Grozăvești;
Ion Dârlău—Justiția;
Dacia Tr.—Vulturii Carpați;
Lupeasca (jun.) — A.G.E.R. (jun.);
Rapid (rez.) — Macabi (rez.);
Rapid (jun.) — Macabi (jun.);
Sp. Studențesc — Luceafărul (jun.);
Olympia (jun.) — Juventus (jun.);

Aviație

Ultimul concurs aviatic

Concursul piloților de turism din cadrele asociației aviatice ARPA va încheia Marți 25 Octombrie prima parte a marei competițiuni aeronautice organizată de ministerul aerului și marinei, prin direcțiunea aviației civile și FARR. Probele pe școli vor lua astfel sfârșit și, a doua zi, Miercuri 26 Octombrie, reprezentanții selecționați ai tuturor asociațiilor aviatice, își vor da întâlnire în întrecerea finală, care se va desfășura pe aeroportul Băneasa, în prezența tuturor conducătorilor aeronauticei românești.

D. ministru al aerului și marinei, general adj. Paul Teodorescu, a dat un mare îmbold aviației de turism organizând acest concurs.

Concursurile pe asociații au dat la iveală, punând în adevărata lumină a valorii lor elemente excepționale și temeinic pregătite — care își iroseau până aci entuziasmul în anonimat. Această manifestație va contribui în mod decisiv la crearea unui nou spirit, unui alt înțeles al pilotului de turism, așa cum se știe în alte țări.

A fost o mare satisfacție când, în momentele cele mai dramatice ale situației internaționale, atunci când dintr'un moment în altul nu se mai putea ști de e pace sau război, — pe câmpurile civile de aviație dela Otopeni și Brașov conducătorii aviației constatau că acești modești năzuitori ai zărilor sunt capabili să se întreacă chiar cu rutinații piloți militari. Piloții particulari deveneau din momentul acela elemente de nădejde ale securității naționale, căci au dovedit că în cel mai scurt timp de pregătire specială pot trece chiar pe avioane puternice de vânătoare.

Numai această constatare imediată și dovedește cu prisosință marea însemnătate a concursului piloților civili. Viitorul va mai arăta însă fericitele consecințe care acum deabia se pot întrevede — căci școlile particulare vor putea deveni una din cele mai importante pepiniere ale aviației.

Concursul de Miercuri va da loc la o luptă din cele mai îndârjite căci piloții fiecărei Asociații țin să aducă asociației lor cât mai multe premii. Rivalitatea dintre asociații va găsi în această probă un teren de manifestare, fiecare dorind să se prezinte cât mai bine, astfel că lupta se întrevede din cele mai palpitante. Ele vor prezenta pe cei mai buni piloți — adică pe acei care s'au relevat în concursurile lor. Se vor întâlni astfel pe lângă elementele noi pregătite special pentru concursul final, cei ce s'au distins dela început.

Vom avea ocazia să vedem concurându-se în sborul de patrule grupele atât de mult aplaudate, ale tinerilor D. Marhan dela Brașov, S. Scheleti dela școala Mircea Cantacuzino, Zecu Alex., dela aeroclubul Brașov, Eenciulescu dela C. F. R., și alții.

In acrobație vom putea vedea întrecerea dintre viitoriiași ai aviației, precum sunt: Rânzea Gh. care a uimit în concursul dela Ploești, Mihăilescu dela Brașov, Nițescu dela Mircea Cantacuzino, Enciulescu dela C. F. R. și alții care până azi au fost ținuți în rezervă și care vor constitui surprize și revelațiile marelui concurs final.

Se va vedea deasemenea dacă la aterisajul la punct fix, atât de dificil, Schiel Eric, va mai putea repeta isprava dela Ploești când a oprit avionul exact pe punct, sau dacă alții vor fi de data aceasta mai buni.

Cele trei probe, de sbor în formații, acrobație și aterisaj la punct fix, constitue unul din cele mai complete spectacole sburătorești și cea mai completă încercare pentru piloți.

Insfârșit alături de elevii lor, vor concura instructorii și șefii de pilotaj, care cu atâta încordată muncă au pregătit atât de strălucit pe tinerii piloți. Ei vor încerca să arate în fața publicului tinerilor lor elevi cât mai au încă de învățat pentru a ajunge perfecțiunea.

Ca o strălucire finală a acestei mari sărbători aviatice, zburătoarele noastre se vor prezenta și ele în frumoase întreceri.

Rugby

Pentru a doua oară
T. C. R. și Sp. Studențesc
au terminat la egalitate: 3-3 (3-0)
Venus–Stadiul Român: 3–0 (0–0)

Ziua de ieri, poate fi foarte bine considerată drept o etapă a surprizelor.

Astfel, T. C. R. a terminat pentru a doua oară la egalitate cu Sp. Studențesc, iar Venus a învins Stadiul Român.

Venusiștii au jucat eri în stil de mari campioni.

In al doilea rând e de subliniat faptul că până în prezent T. C. R. și Sportul Studențesc, au jucat nedecis timp de 180 minute în cadrul semifinalelor cupei de față, astfel că Viforul Dacia, încă nu știe cu cine va juca la 8 Noembrie în finală!

Nu vom uita să menționăm înainte de a trece la analiza celor două partide de ieri că R. C. B. și C. F. R. nu s'au prezentat la cele două partide ce avea ude susținut, primii cu Viforul Dacia și C. F. R. cu R. C. B.

La categoriile inferioare, din păcate, nu s'au putut disputa nici o întâlnire din cauza timpului nefavorabil.

Matchurile programate ieri se vor disputa, probabil, Duminica viitoare.

T. C. R. — SPORTUL STUDENȚESC 3-3 (3-0)

In cadrul semifinalelor cupei „Gen. Gabriel Marinescu", T. C. R. și Sportul Studențesc au terminat și de data aceasta la egalitate de puncte: 3-3.

Ambele echipe au practicat un joc foarte precis.

T. C. R. a jucat ieri, excelent pe linia de înaintare! Grămada a fost impecabilă atât la tușe, dar mai ales la mellée.

Talonajul lui Popescu a furnizat atacului tecerist multe baloane, care, atunci când s'a putut, au fost utilizate cu succes de Popa, Ghica, Dragu și „micul" Popovici.

Trebue să relevăm forma strălucită a jucătorului Popa, care prin lovituri de picior, acțiuni inteligente și passe de baloane, a dovedit a fi cel mai bun om al T. C. R.-ului.

La fund, Moldoveanu, a fost un adevărat zid impenetrabil, prin isguranța pe balon, jocul la om și degajările istețe efectuate tot timpul matchului.

Sportul Studențesc a făcut ieri o partidă curagioasă în care toți jucătorii au muncit enorm.

Prezentați într'o echipă omogenă, aceștia din urmă au putut ține în șah, incursiunile pornite de atacul advers.

Dacă Sportul Studențesc nu a reușit să termine matchul victorios și, evident, să se califice pentru finala cupei, aceasta e datorită, în bună parte, norocului, care, ieri, nu i-a surâs!...

Dar, subliniem că, indiferent de rezultatul tehnic înregistrat, ambele echipe au furnizat un joc admirabil, caracterizat prin faze de toată frumusețea!

ISTORICUL MATCHULUI

T. C. R. manifestă superioritate pe linia de înaintare!

La „mellé" Popescu (T. C. R.) talonează impecabil, permițând astfel o bună funcționare a liniei de atac.

Sportul Studențesc adoptă un joc pe linia de înaintare.

La ușă, Niculescu și Macarovici reușesc uneori să prindă balonul.

La deschidere Diamandi, lucrează mulțumitor atunci când Fântâneanu reușește să talaneze!

UN ESSAI RATAT!

In minutul 20 de joc, dela o grămadă ce se produce în câmpul T. C. R.-ului, Diamandi deschide admirabil pe Sadoveanu. Acesta fuge și pasează lui Andreaș. La câțiva metri de buturile T. C. R.-ului, Moldoveanu, placează sec.

Menționăm, că atât Sadoveanu cât și Andreaș au furnizat un joc de aleasă factură!

T. C. R. contra atacă pe linia de 3/4 datorită lui Mărculescu care deschide lung și la timp.

Popa și Ghica, pătrund regulat dar apărarea „alb-negrilor" spulberă orice tentativă de marcare.

Jocul devine din ce în ce mai disputat, ambele echipe căutând să marcheze!

In minutul 32 de joc: T. C. R. ratează o ocazie de sigură marcare prin Ghica și Pană Eduard.

Linia de atac a Sportului Studențesc, întreprinde acțiuni frumoase... dar din păcate fără rezultat.

Insfârșit, în minutul 38, se produce o tușe la circa 20 de metri de buturile Sportului Studențesc.

Burlescu prinde balonul, bate un *„a suivre"*, iar Mărculescu și Cristoveanu urmăresc.

Primul driblează admirabil apărarea Sportului Studențesc, al doilea secondează atent. La 2 metri de buturi, mijlocașul de grămadă tecerist se aruncă peste balon și înscrise... 3-0 pentru T. C. R.

Subliniem că, în acelaș timp, a atins balonul și Cristoveanu. Incercarea nu este transformată.

IN ULTIMUL MINUT, DAMIAN EGALEAZA!

La cel de al doilea mi-temps, Sportul Studențesc joacă legat pe linia de înaintare și linia de 3/4.

Rând pe rând, Damian, Grigorescu, Andreaș și Sadoveanu se disting prin acțiuni foarte periculoase.

Linia de atac a T. C. R.-ului trăește printr'un singur, dar talentat jucător, Popa.

Acesta este peste tot și clarifică situații extrem de periculoase.

In minutul 70, T. C. R. ratează o încercare. La minutul 72, Sadoveanu (Sp. S.) pornește în trombă și pasează la 4 metri de buturile T. C. R.-ului, lui Andreas care este însă placat.

Insfârșit în minutul 39, jucătorii furnizează o fază de extraordinară spectaculozitate.

Dela o deschidere, Gonnetant (Sp. Studențesc) trimite mingea lui Sadoveanu. Acesta pasează, mai departe, lui Damian care fuge... admirabil, pătrunde prin toată apărarea T. C. R.-ului și dela 2 metri face un salt culcând balonul în buturile apărate ae Moldoveanu.

Subliniem încă odată că goana și reflexul lui Damian, a prilejuit o fază, cum desigur rar se poate vedea. Puțin mai apoi d. Ghimpețeanu fluieră sfârșitul matchului soldat cu rezultatul de 3-3.

CINE S'A REMARCAT

T. C. R. a avut cei mai buni oameni în: Popa, Ghica, Moldoveanu, Burlescu, Cristoveanu, Mărculescu și Bârsan, iar Sportul Studențesc în Damian, Sadoveanu, Andreaș, Ionescu I Diaconu, Diamandi, Gonnetant, Macarovici, Nedelceanu și Iovănescu.

Astăseară, comitetul regional va stabili data când se urmează să se joace și restul partidei, întrerupte din cauza întunericului.

Echipele au prezentat următoarele formații:

T. C. R.: Moldoveanu, Popovici, Ghica, Pană, Dragu, Popa, Penciulescu, Tanoviceanu, Irimia, Cristoveanu, Burlescu, Popescu, Bârsan și Zissu Mărculescu.

SPORTUL STUDENȚESC: Dinescu, Damian, Sadoveanu, Andreaș, Grigorescu, Iorănescu, Diamandi, Niculescu. Diaconu Nedelceanu, Cameniță, Macarovici, Ionescu I, Fântâneanu și Gonnetant.

IN CADRUL CELEI DE A DOUA ETAPE A CAMPIONATULUI VENUS A INVINS STADIUL ROMAN CU 3-0 (0-0)

Conform așteptărilor, echipele Venus și Stadiul Român, au furnizat o partidă foarte spectaculoasă.

Spre surprinderea generală, Venus a avut cel mai puter- 3-0 de echipa lui Tudor Ion.

Explicația acestei victorii, care situiază echipa Venusului la locul 2 în clasament, se datorește excelentului joc ce au practicat venusiștii în decursul celor 80 de minute de joc.

Venus a avut celm ai puternic compartiment în linia de înaintare care a jucat admirabil atât la talonaj, tușe, cât și joc la om.

Intr'adevăr, Tănase, Sodey și Virgil Anastasiade, au făcut eri o partidă de zile mari.

Stadiul Român a pierdut un match — pe care, normal, trebuia să-l câștige — din cauza ineficacității liniei de atac.

Nu vom uita să subliniem slaba comportare a englezului Facer.

Cei mai buni oameni ai învingătorilor au fost Tănase, Sedey, Tofan, (cel mai bun din 30) Virgil Anastasiade și mai buni jucători în Munteanu Naum.

Stadiul Român, a avut, cei I, Blașek, Crivăț și Tudor Ion.

D. Hect a condus următoarele formații :

VENUS : Tofan, Vespremeanu, Florea, Ștefănescu, Cristea, Dinu Nicolae, Epure, V. Anastasiade, Păcuraru, Dragoș, Sedey, Hariton, Georgescu, Tănase și Naum.

STADIUL ROMAN : Tudor Ion (Facer), Munteanu II, Gabay, J. Facer, Munteanu I, Bogoș, C. Turuț, Vogel, Roos, Ionescu G., Crivăț, Blașek, Slobozianu, Scarlat și Argeșiu.

Ping - pong

Naumescu a câștigat cupa „Beka Sufrin"

Eri s'a desfășurat în sala Aurora primul concurs oficial al anului, organizat de clubul Aurora. Campionatul a obținut un desăvârșit succes. Au luat parte 40 de concurenți dintre cari 20 la cat. I.

Naumescu a dispus mai ușor decât ne așteptam de Szanto, după ce învinsese greu în semifinală pe Schlesinger.

REZULTATE TECHNICE

Cat. I-a

Turneul final

Comp. Nicu Naumescu (A) Naumescu b Vermont 2-0.

Schlesinger b Rappaport 2-1.

M. Marcovici b. Izi Marcovici 2-0.

Szanto b Schaechter 2-0.

Semi-finale

Naumescu b Schlesinger 12-21 ; 21-19 ; 22-20.

Szanto b M. Marcovici 21-16 21-10.

Finală

Naumescu b Szanto 19-21 ; 22-20 ; 21-15.

CAT. II

Camp. Jack Herșcovici (Sp.)

Finală

Herșcovici b M. Cohn 22-20; 18-21 ; 21-10.

CAT. III

Camp. Mircea Eisig (Sp.)

M. Eisig b Negreanu 2-0.

M. Eisig b D. Țuckor 2-0.

D. Țucker b Negreanu 2-0.

Pentru mari și mici

PALMA OKMA

Talpa durabilă și impermeabilă de cauciuc

CAMPIONATUL DISTRICTUAL

(Continuare din pagina II-a)

La pauză Grivița are un ușor avantaj, pe care nu reușește să-l mențină — permițând echipei adverse să egaleze situația.

De remarcat că Biruința a jucat în lipsă, numai cu nouă oameni.

Punctele au fost marcate de Oprea (Grivița) și Ionel Gheorghe (Biruința).

S'au remarcat: Păcuroiu, Oprea (Grivița) și Enescu (Biruința) care a fost cel mai bun jucător pe teren. Și-a făcut debutul de portar — un debut frumos

Grivița: Gergely, Boița, Polak, Vlad, Dumitrescu, Bodiu, Păcurariu, Oprea, Talpa, Ștefan, Hliga.

Biruința: Enescu, Popescu N., Cociu, Hultea, Petrea, Torbe. Popescu G., Bratu, Ionel, Gheorghe.

„SPORTUL MUNCITORESC"—„CARTEA ROMANEASCA"
4—2 (2—0)

Teren: Stadion.
Ora: 15,30.
Arbitru: Mușean Jan.
Formațiile: *Muncitori:* Vasile, Molnar, Andrei, Catâru, Frantz, Fane, Topârleanu, Toth, Nae, Mitică, Hariga Jan.

C. Românească: Petcu, Gheorghiade, Bodiu, Jean, Secălaș, Negru, Valeriu, Nicu, Lambrescu, Petain, Rață.

Au marcat pentru roșii Toth (2), Harige și Noe, iar pentru albaștri Valeriu și Rață.

S'a remarcat dela Sp. Muncitoresc, întreaga echipă în frunte cu Andrei care a fost cel mai bun de pe teren.

Dela librari s'a remarcat Valeriu care a muncit și cu ajutorul lui au putut realiza cele 2 puncte și Petcu care a apărat foarte bine.

Clasamentul categ. II-a seria A

Universul	6	5	1	0	26: 5	11
Sp. Muncit.	6	4	1	1	14: 7	9
C.F.R.B.T.	4	3	0	1	18: 4	6
C. Românească	6	3	0	3	19:19	6
Metropola	4	2	1	1	10: 8	5
Colentina	5	1	2	2	9:10	4
Grivița	5	1	2	2	5:13	3
Biruința	6	0	3	3	5:13	3
Sburătorii	4	1	0	3	9:11	2
Generala	6	1	0	5	4:36	2

CATEGORIA II-a Seria B

ARSENAL–CICLOP 3-1 (2-1)

Derbyul cat. II B. s'a disputat pe terenul Arsenal unde gazdele și-au însușit victoria.

Prima repriză a fost un joc de centru, dar aprig jucat. Eternul rival al Arsenalului a trebuit să plece steagul. Arsenaliștii, cu această victorie, merg sigur spre titlul mult invidiat de campion al categoriei.

Scorul însă, este deschis de Ciclop. Egalarea survine peste câteva minute când Mocanu, bine deschis de Popa, demarează și centrează frumos la Munteanu, care înscrie dela 5 m.

Puțin mai târziu Mocanu, printr'un dribling de toată frumusețea, înscrie imparabil și Arsenal ia conducerea. In repriza doua arsenaliștii își arată superioritatea masând echipa Ciclopului în careul de 16 m.

Spre sfârșitul jocului acelaș Mocanu, care a fost și cel mai bun de pe teren, driblează toată apărarea adversă și pasând lui Sunaș înscrie direct în plasă.

Dela Arsenal s'au remarcat: Sunaș, Mocanu (cel mai bun din 22), Munteanu, Coravu și Dinulescu, iar dela Ciclop Vily, Banu și Vințeanu.

METALOSPORT-IZBANDA 2-1

Eri dimineață arena Belvedere a găzduit partida dintre Metalosport și Izbânda.

După un joc în care Metalosport nu a fost superior matchul s'a terminat cu 2-1 pentru Metalosport.

Clasamentul categ. II-a seria B

Metalosport	6	5	0	1	27: 6	10
Arsenal	5	4	0	1	18: 9	8
Ciclop	5	3	1	1	12: 6	7
Victoria	4	3	0	1	11: 8	6
Carmen	5	2	2	1	15:16	6
Izbânda	6	1	2	3	8:11	4
Orfeus	4	1	1	2	13:18	3
Stăruința	5	1	1	3	7:14	3
L. N. P.	5	1	0	4	11:19	2
Dâmbovița	5	0	1	4	2:17	1

CATEGORIA III-a Seria A

FICHET—DELEA VECHE
5—0 (2—0)

Fichet și Delea-Veche, două echipe care-și dispută întâietatea în clasament, s'au întâlnit ieri pe terenul Titani.

Fichet a reușit să perforeze în 5 rânduri poarta apărată de Derba.

S'au remarcat dela Fichet : Ținică și Tâmpea, iar dela Delea Veche: Ionescu, Trandafir.

Au marcat: Ioan (3) și Ținică (3).

D-lui Arbitru Al. Ștefan, i s'au aliniat următoarele formații :

Fichet : Rădulescu, Constantinescu, Vargă, Weiss, Georgescu, Ioan, Ținică, Tâmpea.

Delea Veche: Derbu, Stănescu, Petrescu, Pascu, Gheorghiu, Ionescu, Scarlat, Măruntu, Gheorghe, Avskek, Ghitescu.

FULGERUL—E.F.A. 3—1 (2—1)

Teren: Stadion, noroios.
Ora: 11.
Arbitru: Maxim Gantu.

Formațiile. — *Fulgerul:* Horvat, Oprescu, Iliescu, Varga, Băcuță, Ionașcu, Noca, Niculescu, Știotanici, Spirescu T.

E.F.A.: Asadur, Sarkisian I, Sarkisian II, Uzunian, Arșavir, Minas, Mâgârdici, Ludien, Eșoian, Dicran, Benliew.

Au marcat pentru învingători Sile (3), iar pentru învinși Benliew.

S'au remarcat dela Fulgerul: Spirescu și Băcuță, iar dela E.F.A.: Asadur și Benlion.

Din simplă impresie putem spune că Fulgerul a jucat mult mai bine și mai technic. E.F.A. nu a făcut altceva decât să se apere.

Clasamentul categ. III-a Seria A

Distribuția	4	4	0	0	23: 4	8
F. C. Suter	4	3	1	0	18: 5	7
Fichet	5	3	1	1	15: 3	7
Fulgerul	4	3	0	1	10: 7	6
E. F. A.	5	1	0	4	13:15	2
Vremea	3	1	0	2	5: 7	2
C. A. B.	4	1	0	3	7:16	2
Textila D. V.	4	1	0	3	5:22	2
Grozăvești	3	0	0	3	1:13	0

CATEGORIA III-a Seria B

BANEASA-STANDARD
2-1 (1-0)

In cadrul categoriei III-a s'a jucat matchul de mai sus, în cursul căruia nu s'a putut face controlul serios al balonului, din cauza terenului impracticabil. Totuși a fost o mică superioritate din partea echipei din Băneasa, din care s'a detașa tnet jucătorul Antonescu.

Rezultatul este just.

Clasamentul categ. III-a seria B

Șoimii	4	3	1	0	15: 5	7
Dacia Tr.	4	2	2	0	7: 3	6
Comro	3	2	0	1	8: 4	4
Justiția	4	1	2	1	6: 6	4
Băneasa	5	1	2	2	6:12	4
Ion Dârlău	3	1	1	1	5: 5	3
Vulturii Carpați	4	1	1	2	6:10	3
Standard	5	0	1	4	5:13	1

La Amsterdam

Selecționata continentului

a decepționat, nereușind să învingă decât cu 2-1 (0-0) echipa B a Olandei

Aston și Zsengellér n'au dat satisfacție!

Amsterdam, 23. — Pe stadionul olimpic din localitate s'a desfășurat azi, în fața a 25.000 de spectatori, matchul de antrenament al echipei Europei, care se pregătește pentru matchul cu Anglia.

Jocul practicat de probabilii reprezentanți ai continentului a decepționat într'o măsură oarecare pe spectatori, întru cât jucătorii nu s'au întrebuințat serios, ci subestimând adversarul, au făcut o simplă exhibiție, distrându-se pur și simplu pe socoteala tinerelor speranțe ale gazdelor.

In prima repriză selecționata continentală, deși net superioară în jocul de câmp, nu a izbutit să marcheze.

Această ineficacitate se explică pe de o parte prin forma slabă arătată de înaintașii Aston și Zsengellér iar pe de altă parte se datorește portarului olandez Dijkotra, care a apărat formidabil.

La reluare echipa continentală suferă unele modificări. Aston și Zsengellér sunt schimbați cu Colaussi și Hahnemann.

Prezența acestor jucători se remarcă imediat.

In minutul 19, BRUSTAD bine deschis de Braine, înscrie imparabil (1-0).

După cinci minute însă fundașul FONI are o intervenție nefericită și marchează în propria-i poartă.

Selecționata continentală reacționează puternic, dar... Olivieri, care joacă acum la olandezi nu lasă nimic să treacă.

Totuși cu 10 minute înainte de sfârșit, HAHNEMANN în urma unei acțiuni personale izbutește să marcheze, obținând victoria pentru echipa Europei.

D. dr. van Moorsel a condus următoarele formațiuni:

OLANDA B.: Dijkotra, (Olivieri), Blomvlit, Van Ierland, Stam, Walaart, Bool, Wels, Vente, De Boer, Van Spaendonck, Oams.

Echipa Europei în prima repriză a jucat în următoarea formație:

OLIVIERI, FONI, RAVA, KUPFER, ANDREOLO, KITZINGER, ASTON, ZSENGELLER, PIOLA, BRAINE, BRUSTAD.

După pauză Olivieri a trecut în poarta Olandei B, iar Dijkotra i-a luat locul în echipa Europei.

In locul lui Aston pe extremă a fost introdus italianul COLAUSSI. Braine a trecut inter dreapta în locul lui Zsengellér, iar inter stânga a jucat HAHNEMANN.

Imediat după terminarea matchului, jucătorii continentali au părăsit orașul, îndreptându-se spre Londra.

Echipa definitivă a Europei va fi formată în cursul zilei de Marți.

După informațiile pe care le deținem, ea va fi următoarea:

Olivieri-Foni, Rava-Kupfer, Andreolo, Kitzinger-Colaussi, Braine, Piola, Hahnemann, Brustad.

D. general Gabriel Marinescu

a fost ales președinte al clubului F. C. Rapid

In urma matchului Venus—F. C. Rapid și față de explicațiile date de jucătorii grupării F. C. Rapid, d. general Gabriel Marinescu, prefectul Poliției Municipiului București, a primit următoarea telegramă:

Ținând seama de intensa și rodnica dvs. activitate în domeniul sportului și de bunele gânduri și sentimente pe care le purtați Clubului Rapid, comitetul nostru în ședința de la 20 Octombrie 1938, c'a proclamat membru al clubului și v'a ales președinte al său.

Nădăjduind că veți accepta această nouă sarcină vă rugăm să fiți siguri de întreg devotamentul nostru.

Vice Președinte (ss) ing. V. MIȘICU

D. general Gabriel Marinescu a primit președinția Clubului F. C. Rapid

Ansini a învins pe Cattaneo

In teatrul Jovinelli s'a desfășurat finala turneului profesioniștilor de categoria până.

Matchul vedetă s'a desfășurat între Ansini (56 kgr. 500) și Gino Cattaneo (55 kgr. 900).

Ansini a învins la puncte pe Cattaneo după un match mult disputat și bogat în faze frumoase.

Campionatul în Europa

IUGOSLAVIA

Belgrad, 23. — *Etapa a 7-a a campionatului iugoslav s'a consumat sub semnul derbyului dela Belgrad, care s'a terminat la egalitate.*

Rezultatele:

B. S. K.-Iugoslavia 1:1 (1:0).
B. A. S. K.-Jedinstvo 3:3 (2:0)
Gradjanski-Sparta 4:0 (2:0).
Hajduk-H. A. S. K. 3:1 (1:0).
Gradjanski (S.)-Ljubljana 2:1 (0:1).
Slavia (S.)-Slavia (V.) 2:1 (1:0).

In fruntea clasamentului este Beogradski (13 p.), urmată de Iugoslavia, Gradjanski, H. A. S. K., Hajduk etc. Ultima este Sparta-Zemun.

BUDAPESTA, 23. — Ziua de azi a campionatului ungar a fost liniștită. Echipele favorite au câștigat toate, destul de ușor. Doar ultimele clasate S. S. E. și Zuglo au prilejuit clipe grele adversarilor lor. Intr'adevăr atât Taxisok cât și Kispest au fost conduși în majoritatea timpului de joc, și au reușit să obțină victoria în ultimele minute.

Ferencvaros a dispus de Budafok cu un scor restrâns, după ce a jucat numai în fața porții adversarului.

Hungaria a jucat la Solnoc unde datorită rutinei sale a învins noua promovată formație a feroviarilor, și a trecut din nou în fruntea clasamentului.

Rezultattele:

Ferencvaros—Budafok	*2:1*	*(1:0)*
Elektromos—Nemzeti	*1:1*	*(1:1)*
Hungaria—Sz. M. A. V.	*4:2*	*(3:2)*
Phoebus—Bocskai	*3:1*	*(3:1)*
Kispest—Zuglo	*3:2*	*(1:1)*
Taxisok—S. S. E.	*3:2*	*(1:1)*
Ujpest—Szeged	*5:5*	*(3:2)*

(Match amical la Seghedin).

In urma acestor rezultate Hungaria ocupă locul 1 în clasament cu 14 p., fiind urmată de Kispest (13), Ujpest (12), Nemzeti (11), Ferencvaros (10), etc.

FRANȚA

PARIS, 23. — In cadrul campionatului național de football s'au jucat următoarele matchuri:

Sochaux—Fives Lille 5:0.
Olympique Lille — AC. Havre 1:0.
Olympique Marseille — FC. Rouen 2:1.
FC. Sete—St. Etienne 2:0.
Metz—AS. Cannes 2:1.
Racing Lens—Excelsior Roubaix 2:2.
FC. Antibes — Racing Strasbourg 1:1.

BELGIA

BRUXELLES, 23. — In cadrul campionatului belgian de football s'au înregistrat următoarele rezultate:

Union St. Gillois—FC. Bruegge 6:2.
Beerschot—White Star 5:1.
Olympique Charleroi — Liersche SK. 4:0
FC. Antverp—FC. Gantoise 3:1.
SC. Boom — Daring Bruxelles 2:2.
Standard Liege — SC. Anderlicht 6:1.
FC. Malines — SC. Bruegge 4:2.

ELVEȚIA

ZUERICH, 23. — In cadrul campionatului de football al Elveției azi s'au înregistrat următoarele rezultate:

Young Boys—FC. Lucerna 5:2.
FC. Lugano—Servette 2:1.
Young Fellows—FC. Biel 2:0.
Nordstern — FC. Bâle 4:0.
Grashoppers — FC. Grenchen 1:0.
Lausanne Sports — FC. Chaux de Fonds 6:0.

Pe teren propriu

Minerul a cedat CAMT-ului cu 2-1 (1-0)

LUPENI, 23 (prin telefon). — Echipa timișoreană C. A. M. T. jucând azi în localitate cu Minerul a reușit să învingă cu 2:1 (1:0).

Punctele au fost înscrise de Possak și Zsizsik pentru învingători și Roth pentru învinși.

Un nou record mondial de haltere

Viena, 23. — **In cadrul campionatelor mondiale de greutăți și haltere, s'a stabilit un nou record mondial.**

Americanul Davis, învingând pe concurenții săi, Haller (Germania) și Hostin (Franța) la ridicare stil developpé, a stabilit un nou record mondial la categoria semi-grea. El a reușit să ridice 117,50 kgr.

Socotind totalul celor trei stiluri încercate tot Davis ocupă primul loc cu greutatea totală: 387,50 kgr. și anume: developpé 117,50 kgr., arraché 120 kgr. și jetté 150 kgr.

Al doilea clasat a fost germanul Hallers cu un total de 377,50 kgr. (107.50, 120 și 150). Hostin a totalizat 372.50 kgr (110, 117,50, 145).

La categoria mijlocie s'a stabilit următorul clasament: 1. Wagner (Germania) 367.5 kgr.; 2. Ismayr (Germania) 360 kg.; 3. Terpak (Statele-Unite) 350 kgr.; 4. Lepreux (Franța) 332.50 kgr.

Statele Unite

vor organiza campionatele mondiale de haltere din 1939

Viena, 23. — **La congresul internațional de greutăți și haltere, care s'a ținut în localitate, s'a decis ca viitoarele campionate mondiale să fie organizate în Statele-Unite.**

Campionatul panamerican de box

Buenos Ayres, 23. — Pentru campionatul panamerican de box se desfășoară aci reuniuni, cari aduc un public numeros. Rezultatele întâlnirilor de ieri sunt:

Categoria ușoară: Francisco Bahamonde (Argentina) învinge la puncte pe Richard Ford (St. Unite).

Categoria cocoș: John Aleillo (St. Unite) dispune la puncte de Abelardo Latorre (Peru).

Categoria mijlocie: Alfred Lacay (Arg.) bate la puncte pe Bradley Leis (St. Unite).

Noua ligă Bucegi își începe astă seară activitatea

Astă seară, începând dela ora 21, noua ligă Bucegi care este formată din d-nii: avocat Al. M. Donici președinte, și d-nii: profesor C. Herold, avocat Cezar Iosif, Feny Covaci, D. Marinescu, profesor G. Mărgineanu, Gr. Papinian, Fr. Marinescu și Florin Brătan, își începe activitatea.

Se vor programa din matchurile din etapa a patra a campionatului, după ce în prealabil, se va face constituirea ligii.

La volley

Eri nu s'a disputat niciun match

Eri urma să se dispute în Capitală cea de a patra etapă a campionatului regional de volley și basket ball, în cadrul căreia trebuia să se joace și derbyul campionatului femenin între Iureș și Start.

Ploaia începută în cursul zilei de Sâmbătă, care a continuat fără întrerupere în noaptea de Sâmbătă spre Duminică, a făcut toate terenurile din Capitală, impracticabile.

Cum din această etapă nu s'a disputat nici un match, conform regulamentului, întreaga etapă va fi din nou programată în ședința ligii ce se va ține astăseară începând dela ora 21.

Arbitrul matchului S. S. Doc-Șoimii C. F. R. crunt bătut

Galați 23 *(prin telefon).* — *Azi s'a disputat în localitate matchul pentru campionatul districtului între S. S. Doc și Șoimii C. F. R. tremniat cu 2-0 (2-0).*

La finele matchului arbitrul a fost crunt bătut de d. Ing. Albulescu președintele grupării Doc și alți câțiva suporteri pentrucă a acordat un penalty imaginar în ultimul minut de joc în favoarea grupării Șoimii.

Trei întrebări pentru F.R.F.A.

O cerere

a d-lui g-ral Gabriel Marinescu către federația de footbali

D. general Gabriel Marinescu a cerut Secretariatului General F.R.F.A., ca la prima adunare generală să se discute:

1. Situația vicepreședinților F.R.F.A.

2. Abuzurile conducătorilor de fapt ale F.R.F.A.

3. Cârdășii creiate în sânul forului federal cu scopuri oculte și cu obiceiuri ce nu pot avea loc în sport.

Editura Societății Anonime „Universul", București—România

Taxa poştală plătită în numerar conform aprobării dir. g-rale p. t. t. nr. 70.346 938.

2 LEI

UNIVERSUL

12 PAGINI
221-1938

Redacţia şi Administraţia: Palatul „UNIVERSUL", str. Brezoi anu 23—25. Telefon: Centrala:3.30.10; Redacţia: 4.21.81. Redactor responsabil EUGEN DUMITRESCU

Proprietar: „Universul S. A.
Adm.-delegat STELIAN POPESCU
Inscris sub No. 167, Trib. Ilfov

Nr. 221. — Anul I ● BUCUREŞTI.—Miercuri 26 Octombrie 1938

ABONAMENTE: 3 luni Lei 150 | 6 luni Lei 270 | 1 an Lei 500

Marele Voevod Mihai
împlineşte azi 17 ani

Măria Sa Mihaiu, Voevodul Albei Iulii, a împlinit azi 17 ani.

Fiul Regelui şi nădejdea noastră sărbătoreşte astăzi, o zi, care e totdeauna frumoasă în viaţa celor tineri.

Fericirea Lui — luminoasă şi întreagă ca destinul căruia este încredinţat — e şi a noastră, a tuturor.

In acest răgaz de bucurie pentru toţi, gândul şi ruga noastră pornesc pentru sănătatea Copilului regal, oglindirea virtuţilor şi nădejdilor româneşti moderne.

La mulţi ani, Măria Ta!

Urarea aceasta de baladă şi letopiseţi Ţi-o trimitem toţi cu o sinceritate, pe care sportul o are religie revelată de părintele Tău regesc.

U. F. S. R. va sprijini sporturile în legătură cu apărarea naţională
Lupta pentru redresarea amatorismului
Parcurile sportive. Problema antrenorilor şi a asigurării sportivilor

Sportivii trimişi în tabere respective

D. George Plagino, preşedintele U. F. S. R.-eului, se poate considera un om fericit. La vârsta d-sale a vizitat întreaga transformare a sportului românesc.

De douăzeci şi ceva de ani d-sa cu sufletul său de mare artist a lucrat cu mistria răbdării zidurile trainice în care a împrejmuit mişcarea sportivă a tineretului din întreaga România.

Astăzi când legiuirile ţării au dat un sănătos ozon mişcării sportive, d. Plagino în areopagul sportiv se consideră viguros ca'n tinereţea d-sale, când în micul biurou din edificiul Automobil Clubului Regal Român, muncea cu vlaga celor 35 de ani, la difuzarea în marele public a lozincei romane „Mens sana în corpore sano".

Zilele trecute în areopagul preşedinţilor de federaţii sportive a fost sfat mare.

S'a trasat noul drum de proecte al U. F. S. R-ului şi d. Plagino a hotărît să pornească la drumul anevoios al realizărilor, ajutat de imediaţii săi colaboratori din biroul Uniunei.

L-am văzut pe veneratul preşedinte în biroul său, de lucru şi l-am rugat să ne vorbească pentru marele public sportiv despre imediatele realizări ale celui mai înalt for sportiv.

Inconjurat de colaboratori în decorul acela de diplome, cupe, fotografii scumpe, relicvele întemeierii sportului românesc, d. Plagino a pornit la povestiri..

Verbul d-sale de adânc cunoscător al mişcării sportive şi de mare povestitor, te atrage şi după cele 20 de minute de conversaţie am părăsit cu regret lăcaşul şi pe covorbitorul meu...

GEORGE PLAGINO

COLABORAREA CU STRAJA ŢARII

D. George Plagino începe interesantele sale declaraţii astfel :

Cu sprijinul şi înţeleapta înţelegere a d-lui comandant Theofil Sidorovici şi a „Străjrii Ţării" vom putea păşi de azi înainte la realizarea unor proecte de o covârşitoare importanţă pentru sportul românesc.

Vom conta deasemenea pe sprijinul devotat şi dezinteresat al preşedinţilor de federaţii, ale căror personalităţi şi competenţă vor fi pentru noi o chezăşie de realizare şi bună reuşită.

SPORTURILE, IN LEGATURA CU APARAREA NAŢIONALA, VOR FI SPRIJINITE PE RRIMUL PLAN

Ne ocupăm în prim ordin cu susţinerea şi încurajarea sporturilor în legătură cu apărarea naţională. Astfel tirul, ciclismul, motociclismul şi natatia vor fi primele sporturi cari vor fi încurajate şi subvenţionate de U. F.S.R.

Este în prim rând o datorie patriotică a noastră de a colabora la redresarea sporturilor cari se identifică cu apărarea naţională.

Vom subvenţiona apoi într'a doua tranşă şi celelalte sporturi.

REDRESAREA SPORTULUI AMATOR

O cauză care mâhneşte mult sufletele noastre de bătrâni este aceea a profesionismului care ca şi o caracatiţă îşi întinde tenta-

(Continuare in pagina 4-a)

Footballul românesc
pe pragul unor evenimente senzationale

Footballul românesc se pare că trăeşte în prezent o atmosferă de calm. Aceasta însă, pentru iniţiaţi, înseamnă simptoma prevestitoare de furtună.

Intr'adevăr, după informaţiile pe care le deţinem, există astăzi o anumită tensiune care provoacă agitaţii înăbuşite şi care va determina evenimente deadreptul senzaţionale.

Anumite fapte petrecute, cum şi altele care sunt pe punctul să se întâmple, prevestesc uragane care vor avea drept urmări imediate radicale schimbări în viaţa footballului românesc.

Considerente de ordin general nu ne permit să facem acum precizări. Dar le vom face la momentul oportun.

La 3 Noembrie, la Berlin
Toma Aurel va boxa cu Ernst Weiss
Campionul Europei a semnat eri contractul

Paris, 24 (prin telefon de la corespondentul nostru).

Astăzi în faţa managerului Leclerc şi a organizatorului german Schumacher s'a semnat contractul prin care Toma Aurel, campionul Europei la categoria cocoş, va boxa cu Ernst Weiss la Berlin.

Matchul se va desfăşura la 3 Noembrie a. c., la Deutschlandhalle şi va forma vedeta unui important program pugilistic.

TOMA AUREL PRETINDE CA BURSA SA-I FIE DEPUSA LA I. B. U.

Având în vedere greutăţile de circulaţia devizelor şi cunoscând pătania altui boxeur român, Ilie Petrescu care nu a putut aproape un an să-şi recupereze banii dintr'un match disputat cu Heuser la Berlin, Toma Aurel a pretins organizatorului german să-i depună bursa la International Boxing Union.

Pentru acest match Toma Aurel va încasa 28.000 franci francezi (168.000 lei).

Promotorul Schumacher a acceptat şi această condiţie.

TOMA AUREL VA VOIAJA CU AUTOMOBILUL

Intâmplător aflându-se la Paris, d. Const. Mihăescu, unul din aprigii susţinători ai boxeurului român, acesta s'a oferit să-l conducă la Berlin cu ocazia acestui match.

Toma Aurel a acceptat. Odată cu el va sosi în Berlin ca vizitator şi boxeurul Gheorghe Covaci care intenţionează să meargă apoi mai departe cu automobilul spre România.

TOMA AUREL VA SOSI IN ROMANIA

Şi Toma Aurel doreşte să vină în România.

După matchul dela Berlin e probabil că şi campionul Europei va face voiajul spre România.

Atât Toma Aurel cât şi Gheorghe Covaci vor rămâne în ţară numai o săptămână.

aa 2 ţ

Charles Sys a învins net la puncte pe Charles Rutz

Charles Sys campionul Belgiei la categoria semigrea a învins net la puncte pe francezul Charles Rutz.

Matchul s'a desfăşurat la Wagram şi Rutz a eşit din luptă complet desfigurat şi cu arcadele rupte.

FOOT-BALL

După a șasea etapă a campionatului districtual

Viforul Dacia și Universul

sunt singurele echipe cu forma constantă

Leonida și Monitorul Oficial în plin progres

Deși Duminică timpul a fost nefavorabil și terenurile impracticabile, activitatea echipelor districtuale nu a fost cu nimic stingherită.

Matchurile programate în cadrul categoriei I-a s'au disputat la multe partide însă nu s'au înregistrat rezultate reale.

VIFORUL DACIA IN SERIA VICTORIILOR

Privind clasamentul seriei I-a A, vedem acelaș leader: Viforul Dacia, care deși nu a jucat pe teren propriu, a învins totuș pe S. T. B. cu 5—3.

Inzestrați cu elan extraordinar „galbenii" obligă toți adversarii să cedeze în fața lor.

Conducerea și jucătorii Viforului Dacia merită elogii pentru excelenta lor comportare.

Acum să vorbim de Industria Iutei.

Patru matchuri susținute și opt puncte.

Iată situația Iutei până în prezent.

Duminică au ridiculizat pe S. E. T. învingând cu 6—1 după un joc în care au fost net superiori.

O echipă care este în plin progres și care s'a instalat printre fruntași este Titanii.

După un început slab nepromițător, Titanii și-au găsit carburația și acum sunt la loc de cinste.

Intâlnind pe Metaloglobus pe terenul propriu au învins cu 2-0.

Acest rezultat este destul de bun în fața unui adversar de talia acestuia.

Al treilea loc in clasament îl ocupă Monitorul Oficial. Echipa antrenată de Șerb a început să-și găsească cheia.

La începutul campionatului compartimentele nu aveau legătura necesară Acum, însă Monitorul Oficial este o echipă complectă.

Olympia nu a contat în fața Monitorului Oficiai în jocul de Duminică pe care l-a susținut.

Pe terenul din comuna Militari s'au întâlnit două echipe de forțe diferite.

Gloria și Socec și-au disputat întâetatea.

După un joc în care Gloria s'a afirmat net a învins cu 3-0.

LUPTA STRANSA IN SERIA B

1-1, 1-0, 3-1, 2-0 și 6-2 acestea în seria B.

A. G. E. R. s'a deplasat pe terenul dela Ghencea unde a dat replica echipei Lupeasca.

„Electricienii" deși mai hotărîți și net superiori au fost nevoiți să se mulțumească cu 1-1 rezultat care nu este câtuși de puțin real.

Cu drept cuvânt putem spune că aci terenul desfundat a schimbat un rezultat care putea fi cu totul altul.

Avântul Sportiv a făcut un match deasupra așteptărilor. In fața unui adversar „tare" cu mari pretenții în campionat a cedat de justețe.

Militarii s'au mulțumit să învingă cu 1-0 dupăce erau să fie egalați.

In urma acestei victorii Militarii rămân mai departe leaderi însă serios amenințați de echipele care-i secondează.

Leonida progresează din ce în ce. In prezent ocupă locul al patrulea, cu mari pretenți la șefie.

Ultima partidă susținută le-a adus o victorie cu 3-1 asupra Vergului.

Partida dintre acești adversari a fost cel mai frumos joc din această serie.

Atât Leonida cât și Vergu s'au impus pe rând, însă primii au smuls victoria.

Infrângerea Vergului nu scade cu nimic din meritele echipei și terenul pierdut va fi curând recuperat.

O victorie nemeritată și nemuncită a obținut Adesgo. Echipa minoritară este urmărită de același noroc ca și în campionatul trecut. Deși au învins cu 2-0 pe A. C. S. A., învingătorul moral rămâne echipa funcționarilor comunali.

A. S. C. A. M. și Pebe s'au întâlnit la Regie.

Gazdele avantajați de teren au învins, cu mare ușurință cu 6-2. Scorul este real și pe deplin meritat.

CLASAMENTUL CATEG. I-a

Viforul Dacia	6	4	1	1	17: 8	9
Ind. Iutei	4	4	0	0	14: 3	8
M. Oficial	5	3	1	1	19:11	7
Titanii	5	3	0	2	10: 9	6
Gloria	5	2	1	2	13:18	5
Metaloglobus	5	2	0	3	7:10	4
S. E. T.	6	1	4	1	5:20	3
S. T. B.	4	1	0	3	10:10	2
Olympia	3	1	0	2	9:12	2
Socec	5	1	0	4	9:12	2

Timpul nefavorabil și terenurile impracticabile au stingherit activitatea în categoria II-a

Astfel nu s'au putut disputa patru partide.

Jocurile amânate sunt următoarele :

Metropola—C. F. R. B. T., L. P. N.—Orfeus, Stăruința—Dâmbovița și Carmen—Victoria.

Scorul zilei l-a înregistrat Universul în dauna echipei Generela care nu a contat la nici un moment.

Universul a înscris cele 12 puncte în prima repriză, iar în cea secundă Generala a refuzat să mai apară pe arenă.

In urma acestui scor Universul rămâne mai departe leader cu un goalaverage excelent.

Sportul Muncitoresc a învins Cartea Românească cu 4-2 după un joc strâns.

Muncitorii secondează pe leader.

Zburătorii s'au prezentat în matchul de Duminică cu o echipă omogenă.

Victima a fost Colentina care a fost învinsă cu 3-1.

In urma acestei victorii Zburătorii părăsesc raza codașilor.

Pe terenul B.T.M.T s'au întâlnit Griviția și Biruința care și-au împărțit punctele.

Griviția a acumulat patru puncte.

In seria B s'au disputat numai două partide.

Arsenal a primit vizita echipei Ciclop.

Gazdele mai decise și superioare au învins cu 3-1 pe Ciclop.

Arsenal ocupă locul al doilea în clasament.

Metalosport a câștigat un match pe gratis în dauna echipei Izbânda.

Izbânda a jucat mai bine însă datorită ghinionului a cedat de justețe.

CLASAMENTUL CATEG. II-a
Seria A

Universul	6	5	1	0	26: 5	11
Sp. Muncit.	6	4	1	1	14: 7	9
C.F.R.B.T.	4	3	0	1	18: 4	6
C. Românească	6	3	0	3	19:19	6
Metropola	4	2	1	1	10: 8	5
Zburători	5	2	0	3	12:12	4
Griviția	5	1	2	2	9:10	4
Colentina	6	1	2	3	10:13	4
Biruința	6	0	3	3	5:13	3
Generala	6	1	0	5	4:36	2

SPECTACOLE

ARO : „Katia"
SCALA : „Aventurile lui Robin Hood" și Jurnal Paramount.
CAPITOL (Sală și grădină): Stan și Bran alpiniști. jurnal și completare
CARLTON . „Pèpè le Moko" și Jurnal Fox.
SELECT : Leopardul Suzanei, Katherine Hepburn, Cary Grant.
TRIANON: Șobolanul jurnal Paramount
A. R. P. A.: Allo Havai și pe scenă : James Kok.
FEMINA: Revista revistelor și jurnal Paromount
REGAL : Casa din Malta și Jurnal Paramount.
PALACE BULEVARD: Sângele negru, jurnal și completare.
ROYX: Stan și Bran alipiniști, jurnal și cimpletare.
ELYSEE: Șobolanul, jurnal Paramount.
SAVOY: Copiii părăsiți și Broadway Melody
FORUM : Azilul de noapte și Vagabonzii.
AIDA (Rahovei 181) : Victoria, Suverana Angliei și Troica.
PARIS (Rahovei 118) : Femeia diabolică și Insula ocnașilor.
DICHIU : Sclavia umană, S'au intâlnit la Paris.
LIZIANU : O crimă fără importanță și Muzicantul din Petersburg.
VOLGA-BOROBANȚI: Inchisoare fără gratii și Alibiul d-rului Tindale.
ORFEU : Legiunea africană și Ce știi tu ce-i soacra mea.
LOLICA : Contesa Walewska și Valea blestemată.
DOINA (Șos. Crângași 42) : Panică în văzduh, Aventurierul din Paris și trupă de revistă.
AMERICAN : Fac ce-mi place și Șobolanul
IZBANDA : Alarma în India.
NONI (fost Central cal. 13 Septembrie 194) : Monstrul Galben și Țara fără legi.
FLORIDA : (B-dul Ferdinand 118) : Pensiunea artistelor și Sângele negru.
GLORIA: Allo-Havai și Leopardul Suzanei.
SPLENDID: Paradisul furat și Zeița junglei.
MILANO: Declarații și Floare de ghiață.
TRIUMF : Valea blestemată și Contesa Alexandra.
DIANA : Enigmaticul Mrs Motto și Pat și Patachon în paradis.
RAHOVA: Fac ce-mi place și Șobolanul.
VENUS : Mazurka albastră, Un carnet de bal și Panterele roșii.
FRANKLIN : (Ateneul Român): Mi-e viața în pericol și Aventuriera din Triest.
ATENEU TEI : Departe de țară și Strigoii.
MARCONI : Tura, Zeița junglei, Părinți și copii, jurnal Paraumount și revistă.
OMNIA : Aventurile lui Arsene Lupin și O sută de băeți și o fată.
UNIC (Piața Filantropia): Uraganul, Fanny Elssler și jurnal.
DACIA : Copii părăsiți și Fete de măritat.
LIA (Griviței 196): Proscrisul și Frații Ritz șomeri.
NISSA (Intrarea Zalomit 6): Contesa Walewska și Călătorie de nuntă cu 50% reducere.
LUCIFER (Dudești 97) : Monumetnul indian și Tigrul din Esnapur.
MODEL : Sângele pământului, Regele din Pecos și Banda veselă.
REX : O sută de băieți și o fată și Viena-Petrograd.
NERO (Șerban Vodă 94) : Floare de trotuar și Trăește, iubește, învață.
VOLTA-BUZEȘTI : Submarinul D. I, Insula ocnașilor și revistă.
EDISON : Hollywood Hotel, Ultimul atac și trupă.
COTROCENI : Prințesa Tarakanova și Stan și Bran la Hollywood.
ILEANA (str. Avrig 1) : O sută din Rio-Grand.
RIALTO (fost City, bulev. Carol 21) : Alibiul și Frații Ritz sportivi.
PACHE (str. Mătăsari 31) : Când o spioană iubește și Califul din Bagdad.
BARCELONA : Spaima indienilor, A noastră e noaptea și trupă.
TOMIS : Revista revistelor Goldwyn Follie cu Frații Ritz și Insula ocnașilor.

Mâine se joacă

ziua a patra a campionatului de volley și basket-ball

Aseară, liga regională a programat din nou cea de a patra etapă a campionatului care se va disputa mâine.

In majoritate matchurile și orele jocurilor au rămas aceleași Iată :

TEREN VERGU
Bulevardul Pache 123

Ora 9: Inainte—Vergu volley femenin II arb. Epuran.

Ora 9.45: Iureș Club—Start Club volley femenin I arb. P. Mănișoreanu.

Ora 11.15: Bonaparte—Hai-Hai volley femenin I arb. Epuran.

Ora 10.30: Vergu—Caraiman volley II arb. Epuran.

Ora 12: Crai Nou—Sportul Studențesc volley femenin II arb. G. Margineanu.

Ora 16.30: Vergu—Spiru Haret volley III rez. arb. R. Ionescu.

TEREN SPORTUL STUDENȚESC
Str. Vasile Pârvan 1
Volley

Sportul Studențesc—Tirul cat. III rez. favorit Sportul Studențesc.

Ora 8.15: Luceafărul—Rahova cat. II.

Ora 9. Bonaparte—C. F. R. volley I arb. Herold.

Ora 9. 45: Sportul Studențesc—V. S. C. cat. I rez. arb. Epuran.

Ora 10.30: Sportul Studențesc—Aurora femenin I arb. D. Marinescu.

Ora 12: Sportul Studențesc—V. S. C. cat. I.

Ora 11.15: Avântul Sportiv—Radu Vodă volley II arb. M. Mănciulescu.

Ora 12.45: Delavrancea—Prahova volley III arb. D. Marinescu.

Ora 15: I.P. P.—Pebe volley II.

Ora 15.45: I. P. P.—Pebe volley II rez.

Ora 16: A. S. A.—Delavrancea cat. III rez. arb. Epuran.

Ora 16.30: Delavrancea—Miorița volley femenin II arb. Epuran.

Basket

Ora 16: Bonaparte—I.P.P. basket III.

Ora 10: Radu Vodă—Rahova cat. II arb. M. Hariton.

Ora 13.15: V. S. C.—Sportul Studențesc cat. rez. arb. Udenio.

JOI 27 OCTOMBRIE

Ora 16.15: V. S. C.—Sportul Studențesc cat. I arb. Udenio.

JOI 27 OCTOMBRIE

Ora 14.30: V. S. C.—Tirul cat. III

JOI 27 OCTOMBRIE

Ora 9: Sportul Studențesc—Delavrancea cat. III arb. David.

TEREN C. F. R.
Splaiul Independenței 114

Ora 11.45: Bonaparte—C.F.R. volley I rez..

Ora 9: C. F. R.—Spiru Haret basket III arb. E. Dumitrescu.

Ora 9.45: Start B—Bonaparte B volley femenin II arb. E. Dumitrescu.

Ora 16: Radu Vodă—V.S.C. volley III rez. arb. Tomescu.

TEREN A. O. S.
Str. Col. Papazoglu 38

Ora 9: Macabi—C. F. R. volley III rez.

Ora 9.45: Aurora—Telefoane volley.

Ora 10.30: Aurora B—Radu Vodă volley femenin II.

Ora 11.30: Macabi—O. C. B. volley I rez. arb. Edy Cohn.

Ora 12.15: Macabi—O.C.B. volley I arb. D. Marinescu.

Ora 12.45: Miorița—Venus volley III.

Ora 15: Aurora—O. C. B. basket I rez. arb. Avachian.

Ora 16: Aurora—O. C. B. basket I arb. Arachian.

TEREN E. F. A.
Șoseaua Pantelimon 25

Ora 12: Energia—E.F.A. volley II arb. N. Ștefănescu.

Ora 9.45: A. S. A.—A. S. 13 volley II arb. Avachian.

Ora 11: A. S. 13—A. S. A. volley II rez. arb. Garabedian.

Ora 11: E. F. A.—Telefoane basket I arb. E. Dumitrescu.

Ora 13: Juventus—A. S. 13 basket II arb. Avachian, favorit Juventus.

Ora 15: Av. Sportiv—E.F.A. basket II arb. Sordeanu.

TEREN PEBE
Str. Mureș 6

Ora 10: Pebe—Viitorul basket II rez. arb. V. Turi.

TEREN VELODROM
Șoseaua Ștefan cel Mare 43

Ora 8.30: Viforul Dacia—Miorița volley III rez.

Viforul Dacia—Inainte volley II rez. favorit Inainte.

Viforul Dacia—Inainte volley II favorit Inainte.

Ora 16: Viforul Dacia—Caraiman basket III arb. Margineanu, favorit V. Dacia.

TEREN MONITORUL OFICIAL
Splaiul Independenței 114

Ora 15.30: Monitorul Oficial—Crai Nou volley III arb. M. Tomescu.

Ora 9.45: Spiru Haret—Tirul volley III.

TEREN A.C.S.A.
Str. Antim 73

Ora 9: Rahova—Radu Vodă volley II rez.

Aviație

Concursuri aviatice amânate

Ploile continue din ultimul timp au făcut imposibilă orice activitate pe aeroporturile noastre, iar vremea rea care se menține împiedică desfășurarea manifestațiunilor aviației de turism care erau programate de Federația Aeronautică Regală a României pentru săptămâna aceasta.

Astfel. concursul piloților brevetați și antrenați de A. R.P.A., care urma să se desfășoare astăzi pe aeroportul Otopeni a fost amânat. Tot din această cauză concursul interasociații, organizat de ministerul aerului și marinei prin F.A.R.R. și D.A.C., care trebuia să se țină Miercuri pe aeroportul Otopeni a fost amânat pentru o dată ce se va fixa ulterior.

In urma acestui fapt, festivitatea dela F.A.R.R. pentru împărțirea premiilor din acest concurs și ale cupei Radu Beller, care trebuia să aibă loc în aceiași zi, a fost contramandată.

FOOT-BALL

Un exemplu clasic

Modificarea unei echipe de football nu-i un lucru atât de simplu

Trebue să recunoaştem şi meritul adversarului

Rândurile de mai jos nu mai constitue tradiţionalele reveniri technice după matchurile dela Bucureşti.

Ele încearcă o evadare din tradiţie. Ceeace nu înseamnă că ele vor trata despre lucruri mai puţin utile.

Din contră. Noi credem că lucrurile de mai jos sunt mult mai folositoare.

JUVENTUS, O ECHIPA INEGALA ?

După înfrângerea dela Arad, Juventus a realizat din nou o performanţă frumoasă.

A învins Gloria cu 4—0. Scorul e semnificativ.

Este aşa dar Juventus o echipă inegală, cu salturi de formă atât de mari ?

Deloc. Nu în sensul acesta trebue luată semnificaţia, pe care o păstrează performanţa juventistă.

Intr'adevăr, dacă la o examinare superficială lucrurile par aşa — cum nu sunt — considerându-le mai a fond se vede că rezultatele obţinute de echipa roş-albastră nu sunt determinate de faptul că echipa ar fi inegală.

In această privinţă, Juventus este un exemplu clasic. Traversează sau. mai bine spus, a traversat o stare de spirit foarte comună.

A comis o greşală technică, pe care o comit cele mai multe din grupările noastre.

Şi acestei greşeli, pe care o vom analiza mai departe, se datorează integral aproape, seria de rezultate diametrale opuse, obişnuite de bucureşteni.

Echipa a făcut un joc foarte bun contra Ripensiei şi a câştigat la Cluj, contra Victoriei ceeace înseamnă —tot aşa — un rezultat foarte bun.

Aceste rezultate au fost urmate de o înfrângere la Bucureşti, suferită din partea Venusului.

A fost totuşi un match, în care echipa a jucat foarte bine.

Ceea ce nu a împiedecat ca echipa să fie radical schimbată. In momentul, în care se părea că ea şi-a găsit cea mai bună formulă de alcătuire, a fost — dacă nu dată peste cap — în orice caz mai mult decât schimbată: aproape înlocuită.

Şi — aşa cum am spus — aici este greşala, care a fost făcută şi care a determinat poate unele din rezultatele mai slabe.

SA NU SCHIMBI NICIODATA ECHIPA, CARE A CAŞTIGAT

Dar greşala nu stă în schimbarea propriu zisă a formaţiei, că noii titulari ar fi jucat mai slab decât cei vechi.

Este o greşală de principiu. Nu mai puţin hotărîtoare, însă.

Pentru mentalitatea noastră o înfrângere este un puternic motiv de doliu, în care cauza este echipa, care a pierdut.

Au jucat interii slab —este cazul Juventusului — dar nimeni nu vrea să accepte ca jucătorii să aibe o zi slabă şi cu atât mai puţin să recunoască superioritatea adversarului, care de cele mai multe ori este explicaţia adevărată.

Şi dacă s'ar acorda acestui lucru recunoaşterea sinceră, pe care o merită, echipa nu ar fi schimbată la cea dintâi înfrângere.

In footballul englez există o maximă, care îşi are originea în îndelunga experienţă britanică: „Să nu schimbi niciodată echipa, care a câştigat ; dacă însă a pierdut trebue schimbată radical".

Trebue să fie însă explicată interpretarea, pe care este just să o acordăm frazei engleze de mai sus.

Dacă echipa pierde — nu a pierdut — trebue schimbată radical. Se vede dar că se accentuiază continuitatea; că lucrurile se referă la o serie mai îndelungă de înfrângeri.

Echipa a pierdut dar a jucat foarte bine — este cazul matchului Venus-Juventus — nu-i deloc un lucru util ca echipa să fie schimbată radical, aşa cum s'a întâmplat cu unsprezecele juventist.

Dacă însă se produce aceea serie nefastă, pe care am amintit-o mai sus, atunci echipa trebue schimbată radical.

Lucrurile se schimbă. Nu mai este vorba de un considerent în întregime technic. Forţa mai mare este de natură sufletească, jucătorii şi-au pierdut moralul.

Primenirea înseamnă în cazul acesta o redresare. E necesară chiar această schimbare radicală.

Altfel nu !

ELEMENTELE TINERE

Firească, în momentul când clubul posedă rezerve de valoare apropiată cu titularii schimbaţi, aceste schimbări nu mai au o importanţă semnalată mai înainte,

Dacă această eventualitate nu poate fi întâlnită nici în Anglia, cu atât mai puţin poate fi găsită la noi.

In grupările noastre se încearcă să se înlocuiască titularii, cari nu au dat satisfacţie, prin elementele talentate ale echipelor de juniori sau rezerve.

Dacă nu-i dai posibilitate să se afirme, jucătorul tânăr se pierde, ori care ar fi talentul său.

Este argumentul umanitar, care justifică acţiunea.

Numai că lucrurile nu sunt adevărate.

Mai întâi un talent adevărat nu numai că nu se poate pierde — din punct de privire technic — ci îşi face loc în ciuda tuturor adversităţilor, cari i s'ar opune.

In locul secund, niciodată, nu e recomandabil ca în echipă să fie prea multe speranţe „la un loc".

Nu este, desigur, greşit ca să fie încercate aceste talente în timpul campionatului, dar nu în bloc. Unul singur odată. dacă nu joacă bine, joacă ceilalţi bine şi faptul că „speranţa" nu corespunde nu poate fi fatal echipei.

ECHIPA SA RAMANA CAT MAI MULT ACEEAŞI

Iată părerea noastră : menţinerea aceluiaş ansamblu tot timpul campionatului.

Echipa poate avea scăderi de formă, care să fie mai mult sau mai puţin importante.

Ele pot influenţa sau nu situaţia echipei în clasament.

Dar echipa nu trebue modificată radical dacă nu dă 100% satisfacţie.

Randamentul echipei este o funcţie de mai multe lucruri, între cari moralul şi omogenitatea joacă un rol foarte important.

Ori aceşti factori nu pot fi obţinuţi decât pe o singură cale, aceea indicată mai sus : păstrarea cât mai mult timp a aceleaş echipe

Echipa nu trebue schimbată decât în cazuri de neapărată nevoe : răniri, completă ieşire din formă.

Şi atunci, aceste modificări trebuesc făcute cu „cumpătare" şi foarte multă atenţie.

Inainte de a termina aceste consideraţii, cari sunt făcute cu toată obiectivitatea şi sinceritatea, trebue adăugat un lucru dacă nu important cel puţin necesar.

Aceste consideraţii technice, nu sunt legate de Juventus decât prin aceea că gruparea bucureşteană constitue un exemplu clasic, al acestei greşeli, de cari se fac pasibile cele mai multe grupări româneşti.

Ea arată evident că formarea unei echipe de foot-ball nu-i un lucru atât de uşor.

Că problema formării unei echipe de foot-ball este complexă şi comportă nu numai competenţă technică şi material uman de clasă ; ci şi o înţelegere umană a lucrurilor, care este esenţială pentru bunul mers al echipei.

PETRE STEINBACH

Victoria va ceda 5 jucători Universităţii

Cluj, 24 (prin telefon).— Intre grupările Universitatea şi Victoria a intervenit un acord prin care ultima va ceda universitarilor cinci jucători :

Cruţiu — centru atacant — Jaboransky — inter stânga — Cornea — extremă stângă — Chirilă — mijlocaş de aripă — şi Mureşan — mijlocaş centru.

Viforul - Gloria (Bazargic)

Bazargic, 24 (prin telefon). — Matchul pentru campionatul districtual dintre Viforul şi Gloria care urma să se dispute eri a fost amânat pentru azi din cauza timpului nefavorabil. Partida a revenit pe merit Viforului cu scorul de 3 : 0 (1 : 0). Au marcat pentru învingători Pepei şi Savoff (2) iar pentru Gloria Ştefanoff şi Paximo.

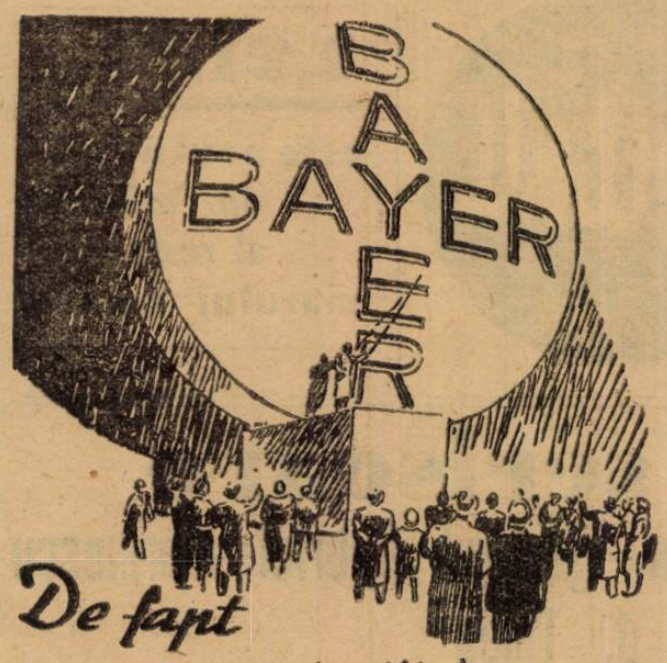

nu este atât de mare—dar **atât de vizibil** poartă fiecare tabletă Aspirin Crucea Bayer, semnul neîndoios al purităţii.

ASPIRIN

VERITABIL NUMAI CU CRUCEA »Bayer«

Arbitrii etapei de Duminică ai Cupei României

BUCUREŞTI

S.T.B.—Metropola, arbitru d. Omete (Giurgiu).

Monitorul Oficial—A.S.C. A.M., arbitru d. E. Froind (Bucureşti).

Luceafărul—Macaby, arbitru d. E. Kroner (Bucureşti).

CONSTANŢA

A. S. Constanţa—Unirea Tricolor, arbitru d. Ghebercoff (Galaţi).

CRAIOVA

Craiovan—Gloria (Bucureşti), arbitru d. Guga (Sibiu).

PLOEŞTI

Prahova—Vergu (Bucureşti), arbitru d. M. Vlahu (Brăila).

MORENI

Astra Română—Turda (Bucureşti), arbitru d. P. Popescu (Ploeşti).

GALAŢI

D.V.A.—Gloria C.F.R., arbitru d. Oprişenescu (Galaţi).

BRAILA

Fr. Româna—Doc, arbitru d. T. Danielescu (Galaţi).

CHIŞINAU

Mihai Viteazul—Victoria (Iaşi), arbitru d. D. Toma (Bacău).

IAŞI

Textila—Dragoş Vodă, arbitru d. D. Chirică (Bacău).

SUCEAVA

Cetatea Sucevei—Iahn, arbitru d. Timu (Rădăuţi).

CLUJ

Universitatea — Olimpia, arbitru d. V. Olteanu (Oradea).

ORADEA

C.A.O.—Crişana, arbitru d. T. Tăutu (Satu Mare).

TG. MUREŞ

Mureşul—Stăruinţa, arbitru d. P. Huniade (Cluj).

FAGARAŞ

Explosivi—S.G.S., arbitru d. T. Lungu (Braşov).

TR. SEVERIN

C.F.R.—Rovine Griviţa, arbitru d. A. Chicin (Timişoara).

SFT. GHEORGHE

Oltul—Sparta (Mediaş), arbitru d. Gh. Oancea (Braşov).

TIMIŞOARA

Electrica—C. S. Lotea, arbitru d. Sepi (Reşiţa).

HUNEDOARA

Iancu Corvinul—Minerul, arbitru d. A. Cosma (Deva).

Cum a pierdut „U" şi cum a câştigat CAO

Desigur că două din cele mai mari surprize din ultima etapă a diviziei naţionale B au fost înfrângerea Universităţii şi scorul la care au cedat Vulturii C. A. O.-ului.

Revenim azi cu amănunte asupra celor două partide obţinute dela cineva care a asistat la desfăşurarea lor.

Universitatea deşi a pierdut în faţa Stăruinţei a jucat mai bine în câmp şi a avut majoritatea timpului avantajul teritorial. Dar linia de atac a jucat sub orice critică şi a fost extraordinar de ineficace.

La C. A. O. a făcut o impresie deosebită faptul că Borgia a fost pus să joace centru înaintaş.

Fostul clujean a corespuns în întregime încrederii acordate. Afară de faptul că a înscris 4 goluri a strălucit prin maniera în care şi-a servit partenerii punându-i în poziţii clare de shoot.

Din rest s'a detaşat net Spielmann care a jucat în adevărata manieră de internaţional.

Juhasz, departe de forma din trecut.

Vulturii deşi învinşi la un asemenea scor, au jucat totuşi bine. Au avut însă un portar extrem de slab.

CITIŢI „TRUP şi SUFLET"

Football

4.21.81

este noul număr de telefon al redacției ziarului nostru

O scrisoare

a d-lui general Gabriel Marinescu către d. Tillea

Primim, cu rugămintea de a publica:

In Rombol nr. 54 cu data de 20 Octombrie 1938, se publică următoarele:

„Având în vedere că din raportul arbitrului rezultă că jucătorilor grupării F. C. Rapid li s'au adresat cuvinte jignitoare de către președintele grupării „Venus" și că d-sa este și vice-președinte al F. R. F. A., comisiunea nu se găsește competentă a judeca acest caz și decide a se înainta dosarul secretariatului general, cu rugămintea să binevoiască a-l repartiza forului competent a examina cazul de mai sus și a decide".

Acesta este conținutul referatului C. C. N., de foot-ball făcut pe raportul d-lui Stanciu, ilustrul arbitru al matchului F. C. Rapid-Venus a cărui competință nu o mai discutăm.

Semnatarii referatului sunt: dr. V. Stelea, V. Costescu, ing. Iulian Pop și V. Batter.

Pentru cele întâmplate, gruparea F. C. Rapid, în urma explicațiilor ce mi-au dat atât conducătorii cât și jucătorii, care au înțeles câtă judecată și suflet, câtă energie și dragoste, pun pentru a îndruma pe căi cavalerești sportul, am fost ales președinte al grupării F. C. Rapid.

Reflectați între cele ce a făcut gruparea F. C. Rapid și cele ce au încheiat prepușii dvs. din C. C. N.

Pentru acești domni semnatari nu ofer decât reflecția publică în diferența de rezolvare.

GENERAL
GABRIEL MARINESCU
Vice-președinte F.R.F.A.

Terenul desfundat și mai puțin Turda n'au împiedicat victoria Unirii Tricolor cu 6—2 (4—1)

— Oborenii conduc detașat în clasament —

Matchul Unirea Tricolor-Turda urma să se dispute eri dimineață la ora 11 pe arena din Obor, dar cum Turda n'a știut și nu s'a prezentat, de comun acord și cu arbitrul Paulini, întâlnirea s'a desfășurat după amiază, când a asistat și d. gen. Gabriel Marinescu.

FLOREA

Cum era și firsc. trenul s'a prezentat în condițiuni mizerabile. Ploaia îl desfundase aproape complect, astfel că controlul balonului se îngreunase enorm, influențând desfășurarea jocului.

Oborenii, de departe superiori din orice punct de vedere, au câștigat de o manieră confortabilă. Scorul, 6—2 (4—1) cu care și-au adjudecat victoria, putea fi și mai rotunjos. dacă gazdele ar fi insistat mai mult Mulțumite însă cu rezultatul din prima repriză și ținând seamă că săptămâna aceasta vor mai susține trei matchuri, au lăsat-o mai domol, ceeace a permis „turdiștilor" să atace și ei, dar prea puțin periculos.

In general, Unirea Tricolor a arătat o condiție fizică excelentă și o formă foarte bună. Cel mai bun compartiment a fost linia de halfi, care a activat tot timpul la fel. Iar cei mai buni jucători s'au dovedit a fi: Petrescu. Florea, Alecu Andrei și Lulu Mihăilescu.

Turda, fără un portar de meserie, s'a străduit să facă un singur lucru: să se apere pentru a ceda la un scor mai mic, căci de câștigat nici vorbă. Și a reușit în parte, ajutată și de adversar, care n'a mai forțat alura.

Echipa din Ghencea, redusă ca posibilități și din cauza terenului desfundat, a făcut o figură slabă în comparație cu comportarea oborenilor. E drept că lipsa excelentului portar Ștefan Ionescu și introducerea în echipă a două elemente tinere au constituit găuri în echipă, dar acestea nu scuză. Am remarcat curajul portarului improvizat Tudor Samoilescu vioiciunea și ambiția lui Constantinidi, energia lui Nichita și sufletul lui Gh. Simionescu. Juniorul Baroc este un element promițător.

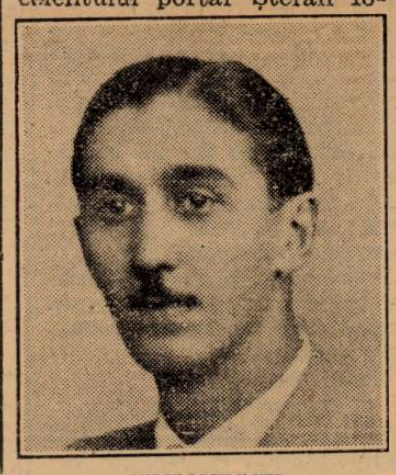

SIMIONESCU

Punctele au fost marcate în ordine de: I. Dumitrescu. I Dumitrescu, Lulu Mihăilescu

SUCITULESCU

(U. Tr.), Gh. Simionescu (T.), Lulu Mihăilescu (U. Tr.), Baroc (T.), Câmpeanu din 11 m. și Lulu Mihăilescu — din offside — pentru oborenii.

La 3-0, Gh. Simionescu a ratat un 11 m.

A arbitrat șters de tot d. Mihăescu.

Formațiile:

Unirea Tricolor: Iliuță, Petrescu, Sucitulescu, Florea, Anghelache, Boteanu, I. Dumitrescu, Alecu Andrei, Alexandrescu, Câmpeanu, Lulu Mihăilescu.

Turda: T. Samoilescu, Lăzărescu, Constantinidi, Marin, Nichita, Constantinescu, Stancu, Baroc, Gh. Simionescu, Păpurică, Tr. Simionescu.

In urma acestui rezultat, Unirea Tricolor a luat un avantaj apreciabil în clasament. Acesta se prezintă astfel:

Unirea Tr.	8	7	1	0	27: 9	15
Prahova	7	5	1	1	20:15	11
Macaby	8	5	0	3	26:19	10
A.S. Constanța	7	4	2	1	24:13	10
Fr. Română	8	3	3	2	21:15	9
Dacia Unirea	8	3	1	4	19:21	7
Luceafărul	7	2	1	4	11:22	5
A.C.F.R.	8	1	2	5	18:26	4
Turda	8	1	1	6	17:28	3
Mociornița	7	1	0	6	10:25	2

U. F. S. R. va sprijini sporturile în legătură cu apărarea națională

(Continuare din pagina I-a)

culele asupra amatorismului, înăbușindu-l.

Vom pune toată stăruința noastră ca să redresăm sportul amator, această admirabilă pepinieră a sportivilor.

SPORTUL IN INTREPRINDERILE COMERCIALE ȘI INDUSTRIALE

Vom încuraja și dezvolta sportul în rândurile funcționarilor și lucrătorilor de toate gadele din întreprinderile comerciale și industriale particulare.

COLABORARE CU O.N.F-EUL ȘI ORGANIZARILE SPORTIVE REGISATE DE U.F.S.R.

Cremă calendarul sportiv care ne va permite legătura cu oficiul național de turism cu scopul de a face propagandă sportului și prin programul ce întocmește acest oficiu pentru localitățile balneară și climaterice. In fiecare din aceste localități se vor organiza atât vara cât și iarna competiții de tennis, tir, atletism, ski, gimnastică, ciclism, box, natație, etc.

CREEAREA PARCURILOR SPORTIVE

In preocupările U. F. S. R.-ului, figurează și o colaborare cât mai strânsă cu primăriile care dispun de terenuri, pe cari se pot creea parcuri sportive.

PROBLEMA ANTRENORILOR

U. F. S. R.-ul spera ca în curând datorită sforțărilor depuse, să facă primul pas pentru alcătuirea unui corp de antrenori. Tinerețea sportului românesc nu ne-a îngăduit până astăzi să purcedem la o asemenea importantă realizare.

U.F.S.R. VA IRGANIZA ?...

Vom încuraja și chiar organiza competițiuni sportive, pentru a putea da un ajutor mai eficace inițiativei particulare creeând astfel noi competițiuni înzestrate cu cupe, premii, diplome și medalii.

UN ANUAR SPORTIV

Vom crea un anuar sportiv în care vor figura toate asociațiile sportive, menționându-se activitatea și realizările lor precum și recordurile obținute atât pe tărâmul național cât și internațional, cu verificarea clasei sportive românești față de cea internațională.

SPORTIVII VOR FI TRIMIȘI IN TABERE RECREATIVE

Pe măsura mijloacelor de care va dispune U. F. S. R.-ul, intenționăm să trimitem în tabere recreative de vară și de iarnă, pe sportivii cari au realizat într'adevăr recorduri în performanțele lor sportive și pentru a se consacra și mai activ sportul pe care-l practică.

ASIGURAREA SPORTIVILOR

Ne preocupă deasemenea asigurarea sportivilor atât în timpul antrenamentului cât și în timpul manifestațiilor sportive pentru a da tinerilor o mai mare încredere în practicarea sportului. Nu ne îndoim că se vor găsi societăți de asigurare românești, cari înțelegătoare a timpului în care trăim vor găsi soluționarea cât mai urgentă și mai justă a acestei probleme.

IMPARȚIREA REGIUNILOR SPORTIVE

Din punct de vedere administrativ U. F. S. R.-ul studiază în acest moment posibilitaea adaptării vechilor regiuni sportive la actuala împărțire administrativă pe ținuturi și sperăm că'ntr'un viitor foarte apropiat această problemă va deveni o realitate".

„Urmând cu toții calea luminoasă ce a fost trasată și concepută și transmisă nouă însuși M. S. Regele Carol II-lea, întemeietorul mișcării sportive și Ctitorul instituției noastre și călăuziți de înaltele Sale sentimente pentru tot ce este românesc, realizările de mai sus vor fi înfăptuite nu numai pentru ridicarea sportului românesc dar și pentru înălțarea prestigiului Neamului nostru".

Claritatea expunerii făcute de d. George Plagino, ne scutește de orice adăugiri. Suntem informați că s'au pus în lucru realizările din declarațiile președintelui U.F.S.R.

— i. s. —

Ajutorul acordat Universității de d. gl. Gabriel Marinescu și impresia produsă la Cluj

Reproducem după ziarul Patria din Cluj un articol referitor la ajutorul acordat de d general Gabriel Marinescu Clubului Universitatea din care se poate vedea impresia produsă de acest gest în capitala Ardealului:

Vestea că d. ministru Gabriel Marinescu a donat la intervenția conducerii secției de football a S. S. S. Universitatea acestei grupări suma de lei 50.000, a făcut înconjurul presei. Noi dorim să subliniem aci că acest gest s'a produs cu atâta spontaneitate, încât valoarea lui s'a ridicat întreit. D. Gabriel Marinescu este un vechiu sprijinitor al mișcării sportive din țară. Cu deosebire d-sa a ținut să ajute întotdeauna grupările cu caracter românesc din provincie cari, precum se știe, sunt întotdeauna împovărate de greutățile unor grele deficite. Intre gruparea Universitatea și clubul Venus al cărui președinte este d. general Gabriel Marinescu, bunele relațiuni cari au existat ani de zile în timpul din urmă se retaxaseră; totuși generosul donator care este acuzat de anumite oficine interesate a se crampona la locuri sportive pe cari nu le merită, ca un om stăpânit de patima de club, a trecut peste aceste considerațiuni ajutând gruparea studențească. Și aceasta când? Când alții își condiționau simpatia și ajutorul de considerațiuni egoiste și personale!! D. Gabriel Marinescu în aceste momente când gruparea universitară a fost împinsă în categoria secundă pe nedreptul, tocmai de acei cari aveau o datorie de recunoștință de a o ajuta, a dovedit nu numai înțelegere față de nevoile unei grupări sportive românești de elită, dar și o abnegație de club — deplină. D-sa a intervenit cu un gest, de mare importanță pentru însăși existența grupării studențești din Cluj, în cel mai critic moment. Prin prizma aceasta valoarea gestului d-lui general Marinescu, apare în plenitudinea sa, constituind pentru mulți — prin împrejurările în cari s'a produs — o usturătoare lecție de obiectivitate sportivă.

A şaptea etapă a primei divizii naţionale a fost calmă şi s'a soldat cu rezultate normale

De data aceasta nu s'au mai întâmplat scandaluri la matchurile de campionat ale diviziei naţionale A.

A lipsit deci ceva din caracteristica întâlnirilor autohtone, dar credem că nimeni n'a regretat acest nefast ceva.

Lipsa scandalurilor se poate explica uşor prin faptul că gazdele erau de departe favorite, aşa că nici galeriile, nici jucătorii n'au mai avut nevoe să depună un supliment de energie. Iar oaspeţii, cunoscându-şi din nainte soarta, s'au resemnat în bună parte.

Elementul acesta n'a scăzut cu nimic din vânjoşenia disputelor, care, totuşi, s'au petrecut în cea mai frumoasă notă de sportivitate.

O altă caracteristică a disputelor de Duminică au fost circumstanţele meteorologice, oarecum britanice, pe care le-a oferit vremea: terenuri desfundate, burniţă, ploae, vânt, ceaţă şi, mai ales, frig.

Imprejurările grele în care s'a jucat au pus la grea încercare mai ales pe jucătorii tineri, cari, cu o tehnică insuficientă, au cedat pasul celor mai bătrâni, tehnicieni prin excelenţă şi astfel în stare să se descurce uşor, fără să se mişte prea mult, pe un teren greu.

LA BAIA MARE: F. C. CARPAŢI-F. C. RAPID 2-2 (1-0)

Fără îndoială, cel mai frumos rezultat al zilei l-a obţinut echipa din Baia Mare, care a condus un mi-temps — pe merit, — Rapid neputând egala decât prin şiretenia de vechi jucător a lui Auer.

La Baia Mare a fost un joc frumos, echilibrat, de bună calitate. Rezultatul acesta a pus în vedetă pe F. C. Carpaţi, pe care suntem curioşi să-l vedem Duminica viitoare la Bucureşti.

Rapid a făcut un joc bun şi nu se poate plânge de rezultat, fiindcă a avut în faţă un adversar egal, aşa cum îl arată de altfel şi scorul.

După câte se pare, compartimentul cel mai bun al băimărenilor este înaintarea, care s'a arătat fructuoasă în toate matchurile pe care le-a susţinut.

LA PLOEŞTI: TRICOLOR C.F.P.V.—U.D.R. 2—1 (2—0)

Victoria asupra Rapidului a fost de bun augur pentru ploeşteni. De atunci au obţinut, cu mici excepţii, numai rezultate recomandabile, corespunzătoare standardului jucătorilor. Aşa cum era de prevăzut, echipa a sfârşit prin a se suda, transformând în victorii sacrificiile băneşti cu care a fost încropită.

Caracteristica echipei din Ploeşti este egalitatea dintre compartimente. In toate cele trei linii, Tricolor C.F.P.V. are jucători de valoare, care pot susţine pe rând iureşul adversarilor. Avem însă impresia că înnaintarea ploeştenilor, excelentă în câmp, este lipsită de un realizator. In special tripleta, destul de tehnică şi cu marea calitate de a putea păstra mingea, nu are un trăgător de nădejde, rolul acesta revenind extremei stângi sau lui Covaci, vestit ca jucător steril.

U.D.R. s'a prezentat cu insuficienţa pe care am mai semnalat-o: înnaintarea. Fundaşii şi mijlocaşii din Reşiţa îşi fac totdeauna datoria, dar până în cele din urmă sunt nevoiţi să cedeze, de vreme ce înaintarea nici nu trage, nici nu ştie să ţină mingea. O înnaintare bazată numai pe doi jucători nu are

BINDEA

şanse prea mari în faţa liniei de fundaşi a ploeştenilor.

Rezultatul matchului dela Ploeşti este just.

LA ARAD: AMEFA—CHINEZUL 5—3 (3—1)

Formată şi ea din jucători noui, echipa din Arad a început să-şi contureze liniile masive şi dure, revenind astfel la înfăţişarea din ultimele campionate.

Totuşi scorul dintre Amefa şi Chinezul nu pare a fi real. Forma slabă a portarului timişorean a influenţat mult rezultatul, jocul în câmp fiind egal. Cum lui Ilieş i se impută mai mult decât două goaluri, anumite socoteli timişorene l-ar scoate învingător pe Chinezul.

Noi credem însă altfel. Portarul, oricum ar juca, face parte din echipă şi jocul lui angajează întreaga garnitură, fie că o salvează dela dezastru, fie că o duce la înfrângere.

Aşa stând lucrurile, Chinezul n'are dece să se plângă, iar cele două puncte rămân implacabil pierdute, învingători morali fiind cei de pe teren. Nouă ni se pare totuş curios că înnaintarea atât de sterilă a Chinezului a marcat 3 goaluri unei apărări atât de bune cum este aceea a Amefei.

LA TIMIŞOARA: RIPENSIA-SP. STUD. 7-0 (4-0)

Am lăsat la urmă acest match deoarece avem să ne oprim mai îndelung asupra lui.

O spunem dela început: în orice caz diferenţa dintre Ripensia şi Sportul Studenţesc nu este de şapte goaluri.

Recunoaştem că o Ripensie în formă bună este superioară Sportului Studenţesc în cea mai strălucitoare formă.

Este vorba atât de valoarea intrinsecă a echipelor, cât şi de rutina — practica matchurilor. Deci nu este de mirare că Ripensia a învins Sportul Studenţesc.

Unde lucrurile încep să devină senzaţionale şi să ne permită o mirare soră cu indignarea este scorul, oglindă fidelă a jocului.

Nouăzeci de minute Sportul Studenţesc a fost înghesuit în careu, iar Ripensia n'a putut marca mai mult fiindcă mingea se lovea de prea multele picioare — obosite şi înlănţuite picioare — ale bucureştenilor învăluiţi în faţa porţii.

Era normal să fie aşa? Nu. Sportul Studenţesc ştie să joace în câmp chiar când este învins şi este periculos până în ultima echipă.

La Timişoara, în afară de o oboseală cruntă şi de o sfârşeală tristă, n'a arătat nimic.

Dece s'a prezentat Sportul Studenţesc atât de lamentabil?

Se pare că „băeţii" n'au prea fost cuminţi

Au repetat o „figură" mai veche. Şi ne pare rău de tot.

Intr'adevăr e greu să fii sportiv. Viaţa de footballist profesionist implică anumite privaţiuni pe care nu le poate suporta oricine.

Incă un lucru tot atât de serios.

Când jucătorii nu-şi cunosc datoria, trebue să fie cineva în club care să le atragă atenţiunea.

Oare la Sportul Studenţesc, nu este nimeni?

Noi nu credem.

In conducerea Sportului Studenţesc sunt o seamă de sportivi din vechea gardă, care asigură seriozitatea şi soliditatea grupării.

Credem că aceşti sportivi-conducători vor avea grijă să atragă atenţiunea tinerilor lor jucători că n'au dreptul să batjocorească bunul renume al unui club care a făcut până acum numai cinste sportului românesc.

● **Inmormântarea mamei d-lui O. Luchide va avea loc astăzi după amiază la ora 3 la cimitirul Bellu.**

● **Deoarece SSMR nu se poate deplasa la Bucureşti, matchul Juventus—SSMR, care urma să aibe loc mâine în Giuleşti, a fost contramandat.**

● CLUBUL SPORTIV „VERGU" convoacă pentru Miercuri, 26 Oct. 1938, ora 3 d. m. cu echipamentul toţi jucătorii echipei prime în vederea matchului amical cu Cartea Românească pe terenul S. T. B.

Când lucrurile s'au liniştit... ...după o etapă liniştită

Cum văd şi cum explică rezultatele de Duminică actorii principali

Timiditate, satisfacţii, sinceritate...

Când lucrurile sau liniştit... oamenii sunt mai calmi, mai sinceri şi mai obiectivi.

Pasiunea luptei s'a stins pentru a isbucni peste câteva zile la fel de puternică.

Iată: cum văd şi cum explică principalii actori matchurile şi rezultatele unei etape, care — orice s'ar spune — rămâne o etapă liniştită.

UN DUBLU PRILEJ DE BUCURIE... SPUNE DOMNUL ELADESCU

Am privit matchul cu Victoria cu multă îngrijorare.

El era un joc foarte important pentru noi şi ne prezentam fără Humis şi cu câtiva jucători ne restabiliţi încă după matchul cu Rapid.

Victoria noastră este deci pentru noi un dublu prilej de bucurie: am învins o echipă de seamă din foot-ballul românesc, a mers foarte bine fără Humis.

Sper însă că după reintrarea acestuia, echipa va merge şi mai bine"

„GHINION! GHINION! GHINION!"... RASPUNDE, PENTRU CLUJENI, D. COL. BOGOEVICI.

„Ghinion! Ghinion! Ghinion! Inaintaşii noştri nu au ştiut să exploateze situaţiile avute în faţa porţii Venusului. In jocul de câmp, băeţii s'au dovedit egali adversarilor lor. Sunt foarte multumit de felul cum publicul bucureştean a primit echipa noastră".

„SCORUL VORBEŞTE PENTRU NOI!.." JUVENTUS E LACONIC

„Scorul vorbeşte pentru noi! — iată tot ce a vrut să ne spună un conducător juventist.

Pe unii oameni fericirea îi face vorbăreţi.

La Juventus se munceşte însă în tăcere.

Cu atât mai bine.

TIMIDITATEA COPIILOR GLORIEI... CAUZA GASITA DE PECICAN

„Echipa mea are prea mulţi băeţi tineri. *Pe teren propriu aceştia au mai mult curaj dar în deplasare se intimidează foarte uşor.* Aceasta din cauza lipsei de experienţă. Este şi explicabil căci foarte mulţi din jucători au trecut brusc de la juniori la echipa I-a care activează în divizia A."

„RIPENSIA A MERITAT SA CAŞTIGE, DAR SCORUL E EXAGERAT"...

La Mercur, studenţii erau foarte veseli. Rezultatul dela Timişoara este un accident, care nu poate avea o semnificaţie tragică.

„Ripensia merita să câştige, dar scorul este exagerat. Timişorenii au jucat foarte bine. Le-a reuşit tot ceia ce au încercat. Aşa cum ne-a isbutit şi nouă în contra A. M. E. F. A-ei.

Marcu a jucat formidabil, dat totul se trage de la Bindea ,care a jucat în voe pentrucă Mitan a jucat foarte slab

Dela noi cei mai buni au fost Take, care l-a anihilat pe Dobay şi Marinescu".

„REZULTAT PERFECT REAL..." SPUNE OPREA, EXTREMUL DREAPTA DELA F. C. CARPAŢI.

Oprea este la Bucureşti, şi iată ce spune, cea mai recentă vedetă a echipei din Baia Mare, despre matchul dintre „ei" şi Rapid.

„Rezultatul este perfect real. „Noi" am jucat mai bine în repriza întâia iar Rapid a dominat după pauză.

Terenul a fost bun iar timpul a fost foarte frumos.

Cel mai bun om de pe teren a fost Auer, care a scos matchul nul al Rapidului.

Alături de el a jucat foarte bine Baratky.

Dela Carpaţi s'au remarcat Hevessy, Sereny II şi Sereny IV — „dar tu cum ai jucat?"

— „Eu... nu interesează.

Atmosfera este calmă. Ce sportivi sunt oamenii, când ce au trecut douăzeci şi patru de ore după match.

Ultimele etape ale diviziei naţionale A

Incă patru etape şi turul Diviziei Naţionale A va lua sfârşit.

Iată ce matchuri au mai rămas de disputat:

29 Octombrie

Bucureşti: Rapid-Sp.Studenţesc.

30 Octombrie

Bucureşti: Venus-F. C. Carpaţi.
Timişoara: Chinezul-Juventus.
Arad: Gloria-Tricolor C.F.P.V.
Reşiţa: U.D.R.-A.M.E.F.A
Cluj: Victoria-Ripensia.

6 Noembrie

Bucureşti: Venus-U.D.R.
Bucureşti: Juventus-F.C. Carpaţi.
Timişoara: Ripensia-Rapid.
Arad: Gloria-Chinezul.
Cluj: Victoria-AMEFA.
Poeşti: Tricolor C.F.P.V.-Sp. Studenţesc.

19 Noembrie

Bucureşti: Sp. Studenţesc-Venus

20 Noembrie

Bucureşti: Juventus Tricolor C.F.P.V.
Timişoara: Chinezul-Victoria.
Baia Mare: F. C. Carpaţi-Ripensia.
Arad: Gloria-AMEFA.
Reşiţa: U.D.R.-Rapid.

27 Noembrie

Bucureşti: Sp. Studenţesc-Chinezul.
Bucureşti: Rapid-Victoria
Reşiţa: U.D.R.-Juventus.
Timişoara: Ripensia-Gloria.
Arad: AMEFA-F.C. Carpaţi.
Ploeşti: Tricolor C.F.P.V.-Venus.

Reuniunile trapului

BANEASA-TRAP;
Ziua : VIII-a, Joi 27 Oct. a. c.
— PROGRAM DEFINITIV —

PREMIUL MERCUR — Condiție 11.500 lei
1700 Comoara, Daisy Worthy, Electra Carioca, Florika III, Kirasa, Voevod, Elișor
1720 Crai, Lin, Dacia
1780 Vrăjitor, Desiș
1800 Măgura, Diadia Lul
1840 Harry Boy
1860 Hollo
1900 Furor

PREMIUL PLUTO — Condiție 13.000 lei
1080 Românaș, Turla, Uranus, Dolly B., Cimbric
1100 Pușa
1120 Eol. Santuța, Elly
1140 Director
1160 Brenn, Ialpug, Cina

PREMIUL MARS — Record 14.500 lei
2720 Coconaș
2740 Brebenea, Ducesa
2760 Kundri, Pai, Blondella, Pock
2780 Trixie
2860 Roland D.

PREMIUL EROS — Record 11.500 lei
1700 Ivan, Puica, Mohor
1720 General Worthy, Zalud, Durdulia, Makrele
1740 Handicap, Kamaa, King Worthy, Pikaver, Peter Worthy, Sultana
1760 Uța, Dolly Worthy
1780 Iubita, Viziru, Cupidon, Giuditta, Ideal, Ninon, Catinca, Josedale Margot, Ben Hur, Pandur.
1800 Ghid, Hercegnö, Ducesa

PREMIUL ZEUS — Condiție 21.000 lei
1700 Josedale Margot
1720 Rugina, Belșug
1740 Antrag, Lucifer II, Oszlany Anny Worthy
1760 Sam Worthy, Pai, Bajadere, Amilkar
1780 Voraus, Opanka.

PREMIUL HADES — Handicap 11.500 lei
2100 Lin
2120 Florica III, Voevod
2140 Flăcău
2160 Crăiasa, Elișor
2180 Diadia Lul
2200 Harry Boy
2220 Dor de Ducă, Elena, Tais
2240 Ostaș, Ștrengar, Zenit
2260 Dudu Gordon, Cavaler

PREMIUL CERES — Handicap 13.000 lei
1700 Zvon, Farsa
1720 Mura II
1740 Tava, Pinkerton, Izma, Natașa, Sultan II, Mura
1760 Handicap, Puica, General Worthy, Ghimp, Zalud, Durdulia, Candriu
1780 Fruntaș, Lăcrămioara, Pikaver, Leu, Brad
1800 King Worthy, Duda, Peter Worthy, Aventurier
1820 Sorvaneț

PREMIUL OLIMP — Handicap 15.000 lei
1700 Friederike, Isabela
1720 Kismet, Talaz, Dolly Worthy, Benito H. P., Pleava, Ciclop
1740 Lord Petaurist, Venezia, Ieroșca II, Ghid
1760 Bonzo, Amsel, Edith, Rosalinde, Primrose, Guardian Girl, Naverno
1780 Jeannine Worthy, Lucifer II, Oszlany, Anny Worthy, Kanada
1800 Antrag, Gretelbub
1820 Bajadere

INFORMAȚIUNI

● **JOCUL AUSTRIAC începe mâine la Băneasa cu 191.336 de lei. Probabil că va depăși 300.000 de lei.**

● NAPLON și RASFAȚAT au fost lăsați la odihnă.

● HOUSETTE este plină cu Birmah iar HAIMANA cu Son in Lowe.

● SAMBATA este ultima reuniune când mai pot alerga trăpași de doi ani. După această dată trec la 15 Februarie, conform regulamentului.

● E. FISCHER talentatul antrenor și conducător de trăpași a reușit să câștige în scurtul interval de când activează la noi 49 de curse. Desigur o performanță.

*

Marele Criterium al pur sângilor dela Milano, a reunit la start opt cai și a revenit, spre mare surprindere, doi-anului Bautta, care a plătit 33:1. Locul al doilea a revenit lui Nera d'avorio, în timp ce marele favorit, Vezzano, s'a clasat doar al patrulea.

Un excelent succes al iepei Tara

Tara, admirabila trăpașă italiană, a câștigat Duminică la Ponte di Brenta Premiul orașului Padova, în două reprize. Iapa americană a trotat kilometrul în 1.19,7 pe 1720 de metri în prima repriză și 1.21,4 pe 2120 metri in cea secundară.

In repriza primă locul al doilea a revenit lui Pozzuolo, iar în cea secundă lui Calumet.

După disputarea premiului Vivian

Rezultate și concluzii

CORNIȚA o iapă de mare valoare. STOP a concurat excelent. Valoarea mânjilor

Rezultatul premiului Vivian se cunoaște.

Totuși pe marginea lui se impun câteva comentarii. Fiindcă acest rezultat ne prilejuește o seamă de importante concluziuni.

Cornița, iapă de mare valoare

Pentru mulți, rezultatul importantei dispute a însemnat o surpriză. Chiar dacă acest rezultat s'ar fi scomptat, maniera de care a fost obținut în nici un caz.

Cornița a câștigat ușor. Dacă ținem seamă de faptul că în urma ei au terminat elemente de reală valoare, trebue să conchidem că iapa engleză reprezintă o excelentă alergătoare. O alergătoare de mari posibilități. Indiscutabil că isprava de Duminică i-a conferit titlul de campioană a generației.

Din succesul ei se mai degajă însă și valoarea mânjilor cari aparent nu păreau a fi atât de valoroși pe cât au dat dovadă.

Vincent n'a mai insistat când s'a convins că partida a revenit Corniței. Chiar dacă ar fi solicitat pe Mitsouko III, ea nu ar fi putut învinge pe Stop decât după mare luptă. Imprejurare care constitue desigur un bun certificat pentru Stop,

Pentru probele clasice dela anul însă, aceasta constitue un mare bine, aportul lor fiind mare la potențarea interesului.

STOP A CONCURAT EXCELENT

Al doilea plasat, Stop a realizat o figură foarte bună, dispunând de Mitsouko III. Drept este că Vincent n'a mai insistat când s'a convins că partida a revenit Corniței. Chiar dacă ar fi solicitat pe Mitsouko III, ea nu ar fi putut invinge pe Stop decât după mare luptă. Imprejurare care constitue desigur un bun certificat pentru Stop, care rămâne un concurent redutabil în orice companie.

Despre Mitsouko III, în afară de cele mai sus scrise, s'ar mai putea adăoga că nu se împacă cu greutățile mari. In al doilea rând, 1300 de metri nu este o distanță ideală pentru ea. Suntem convinși că pe 1600 de metri, Stop nu i-ar putea fi adversar.

*

Referitor la Răvaș, Weekend și Marche en avant, puține de spus. Nu au fost la nici un moment in cursă. Erau de altfel și surclasați in pretențioasa companie a premiului Vivian.

Dela plecare, la sosire...

NAPLOM a dovedit că este un autoritar campion al turfului. Deși concura pentru o distanță puțin potrivită aptitudinilor lui, a întrecut comod pe Buburel, dându-i descărcări.

Romanes are marele merit de a fi reușit să ne prezinte în acest an pe cel mai bun Naplom.

BUBUREL s'a apărat curajos. N'a putut însă contrabalansa cu aptitudinea pentru distanță, diferența de clasă dintre el și Naplom. Rămâne totuș cel mai bun cal vârstnic indigen.

RASFAȚAT nu putea face mai mult. Mai ales că a avut și rolul de auxiliar al lui Naplom.

DON BASIL se resimte de alergările dese pe cari le-a susținut in ultimul timp. S'a comportat Duminecă în accentuat regres față de valoarea maximă cu câteva bune kilograme.

CARMEN ne-a servit o veritabilă revelatie. Chiar dacă ținem seamă că victoria ei a fost condiționată de starea terenului, succesul ei capătă o deosebită importanță. O arată pe iapa din antrenamentul lui Kristof în pronunțat progres de formă.

GLUMEȚ este cea mai reușită expresie a calului deceptionat. La un moment dat înainta în câștigător. S'a oprit însă brusc, pierzând o cursă pe care altfel ar fi câștigat-o. Păcat că este atât de capricios, deoarece e un element excelent dotat.

KASANDRA s'a reabilitat de ultimul ei eșec. Iapa a repurtat un succes confortabil care atestă o condiție înaintată. Gabens a reușit s'o repună pe picioare cu toate că în vară părea pierdută pentru curse.

MEȘTERUL MANOLE a confirmat merituoasa lui exhibiție recentă. S'a apărat onorabil într'o companie superioară lui. Este de urmărit, fiindcă avem impresia că va câștiga în curând.

MAZEPA se află la al patrulea succes consecutiv. Desigur o performanță excelentă care atestă în deajuns calitățile armăsarului d-lui colonel Săvoiu. In urma comportărei de eri, Mazepa s'a promovat în rândurile vedetelor generației.

ȘTEFANIA se împacă de minune cu micul Tănase. Cele mai bune valori le-a arătat cu acest călăreț. Dacă nu ar fi ezitat eri la ridicarea benzilor, ar fi dat serios de furcă iepei Carmen. N'ar fi fost exclus s'o întreacă chiar.

BABY a reușit în fine să-și găsească cursa. O victorie care nu spune nimic. A câștigat sub o greutate de pană în compania unor cai mediocri. Merita însă să câștige o cursă. Fuge după ea de mai bine de un an.

CREDINȚA deși avea o bună șansă, a fost inexistentă. A handicapat-o desigur terenul moale.

HOȚOAICA ne-a plăcut. Iapa d-nei Marinescu a avut un frumos sfârșit de cursă.

GLUMA a pierdut cursa la plecare. Terenul cu care s'a handicapat la ridicarea benzilor nu a mai putut fi refăcut, cu toate că roaiba a terminat puternic. In orice caz, vom consemna forma ei.

BOCK beneficiind de o bună pornire, a condus plutonul până la intretăerea pistelor, unde a dispărut. Nu mai este calul din astă primăvară.

CIOCARLAN este nelipsit dela sosire. Un element foarte conștiincios care a avut însă neșansa să întâlnească regulat un adversar mai bun.

NAE n'a fost decât un cal precoce. In acest sens și originea lui este un serios indiciu.

SFARLEAZA a avut un moment favorabil in cursă. La intretăerea pistelor apăruse pe primul plan. A dispărut însă imediat. Greutatea și-a spus cuvântul.

FRUNZA beneficiază de o condiție maximă. Nelipsită de sosire in actualul meeting. Este un ideal cal de linie.

BANU OLTENIEI a devenit și nărăvaș și modest. Față de anul trecut este mult inferior, zadarnic mai este incercat in curse. Cu caracterul lui imposibil s'ar putea să provoace un accident.

BOCCACIO se resimte depe urma invalidităței picioarelor. Din această cauză nu mai poate reedita meritouasele lui comportări dela inceputul anului.

Și TULUȚA se află in accentuat regres, cu toate că a fost fugit cu menajamente și este sănătoasă.

HOP ȘI EU constitue cel mai tipic exemplar al alergătorului neregulat. In ciuda unei bune situațiuni favorabile, a fost inexistent. A refuzat să se întrebuințeze.

MENELIK este umbra calului din trecut. Consecința repetatelor eforturi la cari a fost supus. Și rezistența puțin comună a lui a avut o limită.

HAZLIU a concurat mediocru. Din ce in ce mai prost. A susținut câteva severe curse in compania cailor buni cari l-au scos din formă.

AFURISIT purta o greutate mare. Explicabil deci că nu a contat.

D. I. Matak,
a avut eri o intrevedere cu reprezentanții proprietarilor

Eri, d. I. Matak a avut o întrevedere cu reprezentanții proprietarilor de cai trăpași.

Au participat d-nii: colonel Georgescu, dr. G. Adem, dr. Veluda, avocat Poenaru Bordea și T. Tassopol.

Consfătuirea a avut loc într'un spirit de largă înțelegere, stabilindu-se câteva chestiuni în legătura cu activitatea trapului din anul viitor.

Vom preciza că reprezentanții proprietarilor s'au arătat foarte mulțumiți de declarațiunile făcute Sâmbătă de d. I. Matak și de comun acord s'au stabilit următoarele hotărîri referitoare la campania viitoare.

DOUA PAUZE IN 1938

Având in vedere că de când există trapul la noi, alergările de acest gen n'au avut încă o vacanță, s'a hotărît ca în anul viitor să se facă două pauze. Una iarna și una vara. Aceste pauze sunt absolut necesare, în special pentru cai cari merită odihnă

MEETINGURI PE CATEGORII DE CAI

Deasemeni s'a preconizat ideia organizărilor unor meetinguri pe categorii de cai. Desigur proiectul este foarte interesant și traducerea lui în fapt s'ar impune.

Există perioade când acești cai sunt indisponibili și alergările rezervate lor sunt ...eră.

In discuție s'au mai luat o serie de deziderate in privința cărora consiliul a fost unanim.

Ceace vom releva noi este colaborarea care tinde să se stabilească între acești doi factori importanți ai curselor: societatea organizatoare: și proprietarii. Ar fi de dorit cu această colaborare să se definitiveze. Este in interesul tuturora și numai astfel trapul poate să continue prodigioasa lui ascensiune.

Mâine la Băneasa

Alergări interesante

Câțiva concurenți de valoare în premiul GRASSY. — Handicapuri echilibrate

Reuniunea care se va desfășura mâine pe cochetul hipodrom al Jockey Clubului oferă un program din cele mai interesante.

Ca de obicei de altfel. Capul de afiș îl deține premiul Grassy în care găsim o seamă de elemente meritoase ale turfului nostru, precum Codru, Flor Fina, Glorietta și Rubin.

Cele trei handicapuri, beneficiază de loturi numeroase cu șanse echilibrate.

Interes suscită și premiul Pasărea, a doua probă în care mânjii întâlnesc pe bătrâni. Pe scurt, un program cu puternice atribute de reușită.

O primă listă a concurenților probabil ar avea următoarea înfățișare:

PR. BANEASA 1000 m. — 20.000 lei

Melitta	48	Logofătu
Tatja	50½	Crișan
Opinca	47½	Iosza
Etiquette	50½	x
Fioretta	48	0
Păunița	51½	0
Bécasse	50	Nicodim
Conița II	56	Cucu
Hazard	51½	Vincent
Magicienne	49½	0
Tricolor	55½	Urdăreanu
Bucureșcioara	47½	x

PR. JIU. W. Hcp. 1500 m. — 25.000 lei

Nolcică	61	0
Marmara	60	Gosztony
Korvin	59½	R. Cristea
Loti	58	Vincent
Caiafa	56½	0
Naum	54½	Mullot
Băbuca	54½	G. Enescu
Mayar	53½	Urdăreanu
Elvira	53	0
Titirez	51½	?
Minunat	46½	Logofătu
Răzleț	46½	0
Răstel	46	Crișan

PR. PASAREA 1300 m. — 35.000

Marius	63½	G. Enescu
Gloria	45½	Crișan
Mont Blanc	54	0
Getta	60	0
Silfida	54½	0
Solitar	47	Logofătu
Geana	45½	Florescu
Străjer	47	Tănase
Conița II	48½	0
Leoaica	45½	0
Sukoro	64	R. Cristea
Balyhoo	50	0

PR. GRASSY 2000 m. — 35.000 lei

Rubin	59½	Vincent
Codru	63	Ilinca
Magnat	51½	0
Flor fina	54	Crișan
Glorietta	54½	Gill
Necaz	52	0

PR. GORGOS. Hcp. 1500 m. — 25.000

Gloria	60	0
Realist	55	Gill
Bravo mă	55½	Toth B.
Leoaica	55	Cucu
Conița II	55	0
Molda	52½	Iosza
Cosac	51	Mullot
Traviata	50½	0
Etiquette	50½	0
Luțica	50½	0
Golanca	45	x
Olaf	45	0
Magicienne	44½	0
Fioretta	44	Crișan
P'tit Noir	45	Thiess
Hazard	41½	0
Harar	40	0
Lăncier	40	Florescu

PR. NEAJLOV. Hcp. 2200 m. — 30.000 lei

Glorietta	63½	0
Menelik	60½	0
Frunză	58½	0
Hop și eu	57½	Mullot
Nacelle d'Or	55	x
Goblin	51	Vincent
Spătar	50½	Cucu
Nolcică	48½	Tănase
Puișor	46½	Logofătu

Marile probe franceze

Nica a câștigat marele premiu al consiliului municipal

Un lot select a disputat importanta probă. Favoritul CANOT a decepționat. In schimb colegul lui de grajd, NICA, a fost o mare revelație

Paris, 24 (*prin telefon*). — *Duminică s'a disputat la Bois de Boulogne, importanta probă: premiul Consiliului Municipal (2400 metri, 200.000 de franci).*

CONCURENȚII

Alergarea a beneficiat de adeziunile unora dintre elementele de seamă ale turfului francez. Printre ei s'au aflat Canot, al doilea în Derby și tot al doilea în Marele Premiu al Parisului, după Nearco, Nica, auxiliarul lui de grajd, câștigătorul premiului Mareșalilor, Love Secret, o excelentă alergătoare, Kiss Curt învingător în premiul Dollar, în care a dispus de Vatellor, Callias, un fiu al lui Tourbillon și Desiderio, al doilea în marele handicap de la Deauville, pentru a nu pomeni decât de cei mai buni.

Iată lista completă a concurenților:

57½	Verjus	N. Truin
56	Nica	C Elliott
56	Kiss Curl	Semblat
54½	Zurs	G. Delaurle
55	Canot	W. Johnstone
53	Gay Lord	C. Bouillon
51½	Queen	W. Sibbritt
50	Callias	M. Allemand
50	Desiderio	A. Tucker
50	Krakow	F. Rochetti
50	El Ka Cha	A. Rabbe
48½	Love Secret	A. Dupuit

REVELAȚIA LUI NICA

Rezultatul a însemnat o veritabilă revelație.

Nica, care fusese trimis ca auxiliar pentru Canot, a câștigat clasica dispută. Al doilea s'a plasat tot un cal de patru ani, Kiss Curl. Dintre trei ani, s'a impus Desiderio, care a ocupat locul al treilea. Câștigătorul aparține grajdului Robert Lafard, care a fost instalat favorit, pe baza lui Canot.

Al doilea sosit, Kiss Curl și Desiderio, au concurat excelent.

Model de frumusețe cavalină

HELLENIQUA, iapă de cinci ani, câștigătoarea Cambridgeishirului. In clișeu se poate observa distincția liniilor și frumusețea acestei admirabile reprezentante a rasei cavaline

Duminică la Viena

Reuniune internațională

Printre concurenți se află și excelentul CABALA

Evenimentul cel mai important al hipismului vienez se va desfășura în ziua de 30 Octombrie la Freudenau.

Pentru cursele din această zi s'au primit până în prezent nu mai puțin de 150 de inscrieri, printre cari, numeroase adeziuni din vechiul Reich și din Ungaria.

Cea mai importantă alergare a zilei va fi Premiul de toamnă al modei, (Herbst-Modern-Preiss), în care s'au inscris 23 de cai. Dintre caii înscriși Lampadius (Berlin), Crack (Viena) și Cabala (Ungaria) sunt mari favoriți.

Premiul Graf Hugo Henckel. rezervat doi anilor va fi deasemenea o cursă foarte populată. S'au primit până în momentul de față 20 de inscrieri printre cari Tritogeneia, din Viena și Adlershof care a câștigat marele handicap al doi anilor la Budapesta.

In premiul de toamnă al vânătoarei sunt 17 cai înscriși. unde Cirano, Royal Pantalion și Herzas au mai mulți sorți de izbândă.

Afară de aceste trei alergări principale. și celelalte curse sunt așteptate cu un legitim interes.

Premiul Primăriei și Premiul Icy Wind a reunit la plecare pe cei mai calificați reprezentanți ai hipismului german, austriac și ungar.

Alergările de trap

BANEASA-TRAP; Ziua 9-a,
Sâmbătă 29 Octombrie a. c.
— Inscrieri —

PREMIUL URSUS — Handicap 11.500 lei
1640 Florica III, Voevod. Comoara
1660 Elișor, Desiș.
1680 Guy Worthy, Vrăjitor, Lama, Diadia Lul
1700 Aluniș, Pan Worthy, Harry Boy, Măgura
1720 Furor, Dor de Ducă, Elena, Sorana, Tais
1740 Ștrengar, Peter Gordon, Zenit, Dâmb, Igen, Va-ta, Bețiv
1760 Baron, Dudu Gordon, Oborean, Zvon, Mura II, Cavaler, Lancia
1800 General Worthy, Domnița Harry, Ghimp, Florita, Mahor, Spic
1820 Fruntaș, Jeles II, Brad, Handicap, Livada, Igor

PREMIUL VINICIUS—Handicap 15.000 lei
2100 Zgomot, Pinkerton
2120 Jeles II, Zalud, Durdulia, Natașa
2140 Champion junior, Eftin, Lăcrămioara, Pikaver, Livada
2160 Dona Worthy, Sniejoc, Friederike, Isabela, King Worhty, Sonora, Aventurier, Igor
2180 Peceora, Sonia Worthy
2200 Benito H. P., Dolly Worthy, Pleava, Harry Piel, Tutun
2220 Viziru, Coconaș, Ieroșca II Catinca, Rugina

PREMIUL NERONE—Handicap 18.000 lei
1700 Lord Petaurist, Venezia
1720 Wodka, Bonzo, Vivat, Rosalinde, Edith, Kundri, Fama, Amsel, Primrose, Brebenea, Naverno
1740 Jeannine Worthy, Flying, Viitor, Naplopo, Katy Caid, Lucifer, Theodor, Pai, Petruș, Anny Worthy
1760 Antrag, Champion, Gretelbub, Kitty Clair, Margaret T., Sam Worthy
1780 Citronat Gordon, Voraus
1800 Opanka

PREMIUL POPPEA — Condiție 15.000 lei
1680 Daisy Worthy, Florica III, Voevod, Crai, Elișor, Desiș, Diadia Lul, Măgura
1700 Guy Worthy, Aluniș, Farsa. Elena, Harry Boy, Zenit, Hollo, Primăvara Arvuna, Tais
1720 Baron, Dudu Gordon, Domnița Harry, Peter Gordon, Oborean, Bețiv, Geisha. Cavaler
1740 Puica, Ghimp, Pan Worthy Adda Worthy, Natașa, Brad Candriu
1760 Zvon, Glonț
1780 Harry Piel, Spic
1800 Kalifa, Pinkerton, Igen, Handicap, Livada, Igor
1820 Tava, Isabela, Ciclon, Pikaver, Tutun, Winsome Josedale
1840 Coconaș, Lăcrămioara, Sonia Worthy, Iubita
1860 Wodka
1880 King Worthy
1920 Edith

PREMIUL LYGIA — Condiție 13.000 lei
1180 Fâșneață, Mimoza II, Olga, Dolly B., Turla, Taina, Tara, Pușa, Musculița
1200 Românaș, Uranus, Călin, Năvalnic, Cimbric, Tibet, Bandit II

PREMIUL GLAUCOS — Cond. 15.000 lei
2100 Zenit
2120 Dâmb
2140 Zvon, Ezer Jo, Tutun, Sultana, Ghid, Winsome Josedale
2160 Tava, Peceora, Coconaș, Busuioc, Lăcrămioara, Isabela, Giuditta, Benito H.P. Legionar, Duda, Harry Piel Ciclop, Livada, Igor, Iubita, Petruș, Belșug
2180 Viziru, Colina, Uța, Edith, Ieroșca II, Venezia, Catinca, Pleava, Ninon, Guardian Girl
2200 Jeaninne Worthy, Viitor, Fama, Nation, Anny Worthy, Primrose, Pock, Brebenea, Naverno.
2220 Kundri, Valentio, Gruia, Sam Worthy
2240 Havana, Kanada, Margaret T.
2280 Naplopo

PREMIUL QUO VADIS Condiție — 18.000 lei
1700 Kirasa, Vrăjitor, Desiș, Diadia Lul
1720 Elena, Zenit, Primăvara
1740 Ostaș, Domnița Harry, Ghimp, Oborean, Florita, Mohor, Va-ta, Cavaler, Geisha, Candriu.
1760 Glonț, Adda Worthy, Natașa.
1820 Ezer jo, Tutun, Winsome Josedale, Poenița.
1840 Vântișor, Ghid, Iubita, Petruș.
1880 Little Orphan.

Pr. PETRONIUS Record — 18.000 lei
2200 Viziru, Colina, Pleava.
2220 Ideal, Cupidon, Ieroșca II, Catinca, Guardian Girl, Brebenea.
2240 Szelvesz, Edith, Katy Caid, Kundri, Pai, Nation, Blondella, Valentio, Pock, Belșug.
2260 Havana, Anny Worthy, Trixie, Gruia, Petruș.
2280 Kanada, Sam Worthy,
2300 Joppa Hanover,
2340 Roland D,

RUGBY

Concluzii după matchurile de Duminică

Acum două zile puținii spectatori cari s'au deplasat pe Velodromul din Șos. Stefan cel Mare, au avut ocazia să urmărească o extrem de interesantă partidă.

Echipele T. C. R. și Sportul Studențesc, cu tot terenul desfundat de ploaia căzută în ajun, au reușit totuși să furnizeze un joc, peste orice așteptări.

Timp de 80 minute și regretăm că timpul înaintat nu a permis disputarea celor 2 prelungiri.

Joc decis, deschis, șarje rapide și de rară spectaculozitate, iată câteva din caracteristicele acestei partide.

Atât T. C. R. cât și Sportul Studențesc au dovedit că posedă două melle-uri, pe cât de masive, pe atât de mobile.

Evident, T. C. R. a manifestat mai multă superioritate în acest compartiment la talonaj tușe și joc la om.

Sportul Studențesc — după cum am subliniat și în numerile trecute — s'a distins și de această dată pe linia de atac.

CATEVA MENȚIUNI PENTRU JUCATORI!

Deși au suferit un handicap serios prin lipsa din echipă a jucătorilor Crissoveloni, Țăranu și Matcescu, teceriștii au reușit să termine la egalitate.

Evident, cel mai bun compartiment al T. C. R.-ului, în matchul de acum două zile a fost linia de înaintare.

In primul rând se cuvine să menționăm pe Burlescu, care a jucat excelent. Bârsan a fost util, la grămadă, joc de tușe și apărare.

Tanoviceanu, Irimia, în notă. C. Popescu în postul de taloneur a muncit mult și cu real folos.

La deschidere. Eustațiu Mărculescu, a făcut tot ce i-a stat în putință.

Se pare însă că acest valoros mijlocaș de grămadă se resimte depe urma unei loviturl suferite de curând.

POPA CEL MAI BUN JUCATOR AL T. C. R.-ului

Pe linia de atac — după cum am menționat și ieri — cel mai bun a fost și de această dată Popa.

Fin atacant, având plasament, atent la orice pornire a balonului, Popa a intervenit cu succes de câte ori echipa se găsea în pericol.

Dintre ceilalți, Ghica a jucat cu mult elan și a întreprins uneori atacuri curagioase, dar numai atât.

Popovici nu a putut arăta prea mult.

Dragu a dovedit multă rezistență în special, în ultima repriză.

Pană în notă!

La fund, Toma Moldoveanu a intervenit cu succes, fiind foarte util prin siguranța pe balon și degajări precise.

DAMIAN, UN JUCATOR DE CLASA!

Sportul Studențesc și acum două zile a ținut să demonstreze că posedă o redutabilă linie de 3/4.

Și cu drept cuvânt! Damian, Andreias, Sadoveanu și Grigorescu au constituit un quartet, care a jucat legat tot timpul.

Din păcate, linia de înaintare, în special Diamandi, nu a putut deschihde prea mult acest important compartiment.

In special în ultimele minute de joc, linia de atac a

TANASESCU (Venus)

„studenților" a furnizat un joc foarte rapid.

Indiscutabil, Damian se distanțează, ca cel mai bun atacant al Sportului Studențesc, în momentul de față.

Acestui jucător, îi datorește echipa essai-ul marcat și evident, rezultatul final.

Intr'adevăr, Damian a jucat Duminică extraordinar de frumos.

Sadoveanu deasemeni, a făcut o partidă mult superioară celor din trecut.

Dan Iorănescu, a intervenit uneori cu succes.

Grigorescu nu prea a strălucit, din cauză că nu prea a fost întrebuințat.

Dinescu, la fund, a făcut multe eforturi pentru a fi la înălțimea cerută de împrejurări.

CEVA DESPRE EXCELENTA PERFORMANȚA A VENUSULUI

Hotărît lucru, în materie de rugby, este riscant să te conduci după calculele hârtiei.

Dovada o avem în victoria înregistrată, de echipa Venusului, contra redutabilei formații a Stadiului Român!

Venus a învins, datorită, în primul rând, elanului cu care au jucat.

In al doilea rând, grație jocului de înaintare care Duminică a furnizat un joc clar și extrem de eficace.

TOFAN, V. ANASTASIADE,

SEDEY și TANASE AU FOST EROII VENUSULUI

Iată numele a 4 jucători care cu drept cuvânt au fost cei mai buni oameni ai Venusului.

Tofan, a jucat ca fundaș, dovedind reale aptitudini pentru acest delicat post.

Virgil Anastasiade a muncit enorm și cu real folos.

Joacă foarte inteligent, are suflu, într'un cuvânt este sufletul echipei.

Sedey este un jucător conștiincios.

Ne bucură că în ultimul timp a reușit să-și modifice stilul de joc.

Tănase, orice s'ar spune, este cel mai bun taloneur pe care îl avem astăzi.

Victoria Venusului, ne îndreptățește să credem că în acest sezon „negrii" vor reuși multe surprize.

STADIUL ROMAN, UN INVINS GLORIOS!

Infrângerea suferită din partea Venusului nu trebue să descurajeze jucătorii Stadiului Român!

A fost o înfrângere meritată și asta trebue să-i oțelească pentru matchurile viitoare.

Credem că introducând elemente tinere, Stadiul Român va păși pe drumul marilor realizări.

JACK FACER

Se cuvine să ne ocupăm despre noua achiziție a Stadiului Român, anume Facer.

Acest jucător, este drept, nu a corespuns.

Așteptăm ca viitoarele întâlniri să ne confirme adevăratele posibilități ale sale.

Programul matchurilor de rugby de Duminică

Semifinala cupei general Gabriel Marinescu

T.C.R.—Sportul Studențesc, teren I șosea, ora 15.

ONOARE

Venus - Viforul Dacia, ter. Velodrom, ora 15.

R.C.B.—Stadiu Român, ter. II, ora 15.

PROMOȚIE

R.C.B.—Avântul Sportiv, ter. III, ora 10.30.

Venus—Victoria, ter. I, ora 10.30.

C.F.R.—Sportul Studențesc, teren II, ora 10.30.

CATEGORIA II-a

Viforul Dacia—Sportul Studențesc, ter. II, ora 9.

T.C.R.—R.C.B., teren I, ora 9.

Dela „Viforul-Dacia"

Secția Rugby a clubului „Viforul-Dacia" aduce la cunoștința tuturor jucătorilor de rugby din categoriile I-a și a II-a că sunt obligați a fi prezenți Miercuri 26 l. c., ora 15 pe terenul Veledrom, unde vor juca un match amical cu Sportul Studențesc (categoria promoție).

— Se convoacă în mod excepțional pentru Miercuri 26 l. c., ora 15, jucătorii:

Belu Jianu — Brătan Fl, I. Nicolau — N. Nicolau, G. Vasilescu — Comănescu — C. Sterian — C. Beju — F. Calistrat, Iorga — Fanella — Covaci—Caracaș — Zamfirescu — Kurzbauer — Grigorescu — Mihăilescu — Miron Tileagă — Nicu Constantin.

Orice absență va fi sancționată.

— Toți jucătorii de rugby sunt obligați a-și anunța în scris adresele la care locuesc; adresele se vor preda d-lui Kranz Miercuri, 26 l. c. și cel mai târziu Duminică 30 X. a. c.

— Jucătorul Zamfirescu va anunța dacă este disponibil pentru finală.

— Ședința săptămânală a secției de rugby ce urma să aibă loc Joi 27 l. c. se amână pentru Marți 1. XI. a. c., ora 18, la Velodrom când sunt obligați să fie prezenți toți jucătorii pentru a li se face comunicări importante, referitor turneului în străinătate și când se va forma echipa pentru finala cupei „Gabriel Marinescu".

— Toți jucătorii sunt convocați Joi seara, ora 19.30 la U. F. S. R. (F. R. R.) str. Gogu Cantacuzino 33 (parter) pentru a lua parte la școala de arbitri.

Președintele secției rugby,
Av. Petre-Verești

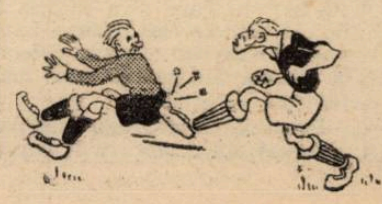

CICLISM

La 6 Noembrie

Prima cursă de „cross-ciclo-pedestru" a sezonului de toamnă

Ultima reuniune pe pistă se va desfășura Duminică, dacă, bine înțeles, vremea se va îmbunătăți.

După această probabilă manifestațiune, vom intra în sezonul de „Cros-ciclo-pedestru", alergare pretențioasă.

„Ciclo-cross"-ul...

Competițiunea constă din alergări pe bicicletă intercalate cu porțiuni de parcurs pe jos, cu bicicleta de mână sau în spinare, după cum cere sau permite traseul. „Ciclo-cross"-ul, sportul acesta combinat e unul dintre cele mai grele sporturi. Trebuie să știi să fugi pe jos, să întinzi bine „compasul, să știi să escaladezi garduri, să sări șanțuri, să urci sau să cobori râpe, să te strecori prin desișuri și la toate aceste ocazii să fii agil și repede la încălecat și descălecat. Orice clipă pierdută echivalează cu câteva lungimi care pot fi fatale. Iată de ce acest sport este pretențios.

ȘI UN SPECIALIST

Tudose este un alergător special croit penaru acest gen de manifestări. Trăit prin colaurile Crângașilor, mai mult în aer liber, sărind depe un cal pe altul, pe camioane, sus deasupra lăzilor și baloturilor, s'a format în timpul pubertății, fără să-și dea seama pentru acest soi de curse. Are „compas" bun, îl „asvârle" cu dibăcie, sare ca o panteră peste gropi, șanțuri, garduri și pedalează puternic. Natura a fost darnică cu acest fiu al Grant-ului, care este un exemplar valoros și de departe favorit pentru asemenea alergări.

Reuniun a de Duminică

Duminică a plouat, pista a fost impracticabilă și reuniunea nu s'a desfășurat. Așa cum era și firesc.

Dar asta nu înseamnă că s'a renunțat la ea. De fel. Forul de specialitate ne înștiințează că nu se lasă așa cu una cu două și că, deși vremea se menține în notă... englezească, — cer sobru, cenușiu și ploaie fară sfârșit par'că, — reuniunea a fost programată din nou: de data asta pentru Duminică 30 Octombrie.

Desigur însă că regia zilei nu poate face mai mult decât să anunțe că n'a renunțat și să aștepte ca vremea să se înseninеze.

Insă dârzenia regiei merită subliniată și credem, că vremea va binevoi să... „surâdă" Duminică îngăduind înfăptuirea spectacolului.

In această așteptare suntem și noi și toți cei care doresc să vadă încă un spectacol pe pistă înainte de a trece la alt capitol: cursele de „cross-ciclo-pedestru".

Știri din străinătate....

Din Germania: *Viitorul „Tur" al Germaniei, va avea cea mai mare rută, de până acum.*

Anexarea Austriei, și a regiunii sudete a Cehoslovaciei, atrage după sine, lungirea „Turului" pe 1939. El va măsura, probabil, 5000 km. și se va parcurge în 22 de etape.

S'au și dat două date probabile, ce urmează a intra în discuțiunea forului de specialitate, care va hotărî dacă competițiunea se va alerga între 21 Mai și 18 Iunie sau între 28 Mai și 25 Iunie.

Din Italia: *„Turul Lombardiei", ultima competiție, pe șosea în Italia, a numărat la start nu mai puțin de 154 concurenți, număr care cuprindea majoritatea asilor italieni, cu excepția lui Valetti, Olmo și Rossi.*

Din Franța: *Importanta competițiune franceză „Turul Sud-Est"-ului va avea 2000 km.*

La organizarea acesei probe, se lucrează, de pe acum, căci ea va avea caracterul unui al doilea „Tour de France" care se va alerga între 31 Mai și 11 Iunie, numărând 10 etape.

In „medie", 200 km. de etapă...

Programul matchurilor de hand-ball

Aseară, la federația de handball, s'a fixat programul din această săptămână. Iată-l:

SAMBATA, 29 OCT.

B.T.V.-V.S.C., stadionul Giulești, ora 14,30. Arbitru: d. Mihăescu.

C.F.R.-I.P.P., stadionul Giulești, ora 15,30. Arbitri: d-nii Liehrt și Roth.

DUMINICA, 30 OCTOMBRIE

Prahova-Vif. Dacia, stadionul Regele Carol II (Ploești), ora 14. Arbitru d. Gantu.

Sporturi mecanice

Calendarul internaţional

al anului 1939 a luat formă definitivă

Aşii mondiali îşi vor disputa întâetatea în 87 alergări. O bună parte din curse se vor conforma formulei internaţionale

Am arătat acum câteva zile, datele la cari se vor disputa principalele alergări automobiliste internaţionale insistând, în treacăt, şi asupra întrecerilor de cari şi-au legat numele, unii dintre alergătorii noştri.

Revenim astăzi publicând, în întregime, programul stabilit de comisia calendarului din A. I. A. C. R.

Facem acest lucru întrucât mai multe întreceri importante pot stârni interesul automobiliştilor noştri, astfel că ei îşi pot aranja din timp lucrurile, în vederea unei eventuale deplasări.

Iată înfăţişarea definitivă a calendarului A. I. A. C. R.-ului.

IANUARIE

2. *Africa de Sud:* Al cincilea Mare Premiu al Africei de Sud (trăsuri 1.500 cmc.).
14. *Africa de Sud:* Al treilea Mare Premiu Grosvenor (trăsuri 1.500 cmc.).
17-25 *Monaco:* Rallye-ul Monte Carlo (trăsuri de turism şi sport).
29-29 *Franţa:* Rallye-ul de iarnă dela Lyon (trăsuri de turism şi sport).

MARTIE

7-12 *Franţa:* Al XI-lea concurs femenin de turism Paris—Saint Raphael.
26 *Italia:* Bengasi—Tripoli (trăsuri sport).

APRILIE

1 *Anglia:* Cupa Imperiului Britanic (trăsuri curse).
2 *Franţa:* „Marele Premiu Pau" (trăsuri curse după formula internaţională).
8-14 *Franţa:* Al 28-lea Criteriu Internaţional Paris—Nissa pentru cupa Naţiunilor şi cupa principelui Rainier al Monaco-ului (trăsuri sport)
10 *Anglia:* Reuniunea de Paşti trăsuri curse şi sport).
13 *Franţa:* Cursa de coastă de la Turbie (curse şi sport).
15 *Anglia:* Cupa Incoronării (curse).
15-16 *Egipt:* Rallye-ul internaţional la Cairo (turism).
16 *Monaco:* Marele Premiu Monaco (curse, formula internaţională).
16 *Italia:* Al doilea „Circuit al Campionilor" (trăsuri de 1.500 cmc.).
21-22 *Irlanda:* Marele Premiu Internaţional Cock (curse, formula internaţională).
30-6 Mai, *Italia:* Al VI-lea Rallye Internaţional în Africa de Nord (turism).

MAI

5-7 *Franţa:* Ziua automobilistică a independenţilor. Cupa oraşului Paris (curse şi turism).
6 *Anglia:* Cupa celor 200 mile (curse şi sport).
7 *Germania:* Cursa de la Hamburg (sport).
7 *Finlanda:* Elaintarhanajo Dyurgardsloppet.

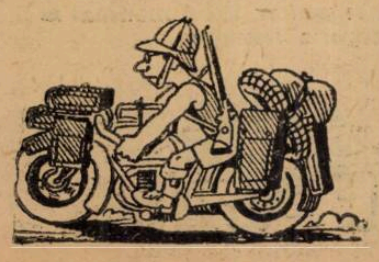

7 *Italia:* Al XIII-lea „Mare Premiu Tripoli" (curse 1.500 cmc.).
14 *Italia:* A XXX-a Targa Florio (curse 1.500 cmc.).
20 *Anglia:* Cupa Sydenham (curse).
21 *Belgia:* Al II-lea Mare Premiu Anvers (sport).
21 *Franţa:* Rallye-ul internaţional al A. C. Ardenne (turism).
24-28 *Italia:* Rallye-ul internaţional al capitalelor Europei, la Milano (turism).
27 *Anglia:* Cursa de coastă de la Shebsley Walsh (curse şi sport).
28 *Belgia:* Al XIV-lea Mare Premiu al Frontierelor curse sport).
28 *Italia:* A V-a cupă a principesei de Piemonte şi „Circuitul Napoli" (curse 1.500 cmc.).
29 *Anglia:* Reuniunea internaţională dela Brookland (curse şi sport).
30 *Statele-Unite:* Marele Premiu Indianopolis (curse).

IUNIE

3-4 *Franţa:* Bol d'Or automobilist (1.500 cmc. sport).
4 *Luxemburg:* Marele Premiu Luxemburg (curse şi sport).
4 *Portugalia:* „Circuitul Estoril" (sport).
8-9 *Germania-Italia:* Berlin-Roma.
10 *Anglia:* Cupa Nuffield (curse şi sport).
10-18 *Polonia:* Concursul internaţional de turism al A. C. din Polonia.
11 *Franţa:* Marele Premiu Picardia - Circuitul Peronne (curse 1.500 cmc.).
17 *Anglia:* Cupa internaţională Ulster (curse şi sport).
17-18 *Franţa:* Curse de 24 ore dela Mans (sport).
18 *Portugalia:* Circuitul Villa Real (sport).
25 *Belgia:* Marele Premiu al Belgiei (formula internaţională şi 1.500 cmc.).
30-2 Iulie, *Belgia:* Liege-Chamonix-Liege (turism).

IULIE

1 *Anglia:* Cupa Crystal Palace (curse).
2 *Italia:* A XV-a cursă Susa-Monceniso (sport).
8 *Irlanda:* Cupa internaţională Leinster (curse şi sport).
9 *Franţa:* Marele Premiu al Franţei şi Cupa comisiunii sportive (formula internaţională şi 1.500 cmc.).
13-16 *Franţa:* Rallye-ul internaţional al Alpilor francezi (turism).
15 *Anglia:* Cursa de 12 ore (sport).
15 *Elveţia:* Rallye-ul internaţional Montreux (turism).
16 *Italia:* A VII-a cursă Stelvio şi cupa A. Mercanti (sport).
23 *Germania:* Marele Premiu al Germaniei (formula internaţională).
30 *Anglia:* Hill Climb-Prescott (curse şi sport).
30 *Italia:* A XIX-a cupă Ciano (formula internaţională şi 1.500 cmc.).
31-2 August, *Germania:* Cupa internaţională a Alpilor germani (sport şi turism).

AUGUST

6 *Germania:* Marele Premiu al Munţilor (curse şi sport).
6 *Franţa:* Marele Premiu Comminges (curse şi sport).
7 *Anglia:* Reuniunea internaţională a lunei August (curse şi sport).
7 *Irlanda:* Marele Premiu Internaţional Limerick (curse şi sport).
12 *Anglia:* Cupa Imperială (curse şi sport).
13 *Italia:* A XV-a cupă Acerbo (formula internaţională şi 1.500 cmc.).
15 Italia: A VII-a Targa Abruzzo-Cupa F. A. S. I. (sport).
16-20 *Belgia:* Al XIX-lea campionat de rezistenţă Liege-Roma-Liege (turism).
20 *Elveţia:* Marele Premiu al Elveţiei şi Marele Premiu Berna (formula internaţională şi 1.500 cmc.).
26 *Anglia:* Proba pe 200 mile (curse şi sport).
27 *Belgia:* Marele Premiu al Expoziţiei internaţionale (sport).
27-3 Septembrie, *Franţa:* Al II-lea Rallye internaţional dela Baule (sport şi turism)

SEPTEMBRIE

2 *Anglia:* Tourist Trophy (curse şi sport).
3 *Franţa:* Al XI-lea Mare Premiu Baule (curse 1.500 cmc).
4 *Italia:* Al XIII-lea Pontedecino-Giovi (sport).
9 *Irlanda:* Marele Premiu Phoenix Park (curse şi sport).
9 *Anglia:* Curse de coasta Shelsley Walsh (curse şi sport)
10 *Italia:* Marele Premiu al Italiei (formula internaţională şi 1.500 cmc.)
10 *Franţa:* Cursa de 12 ore dela Paris (curse şi sport).
14-15 *Germania-Italia:* Berlin Roma (turism şi sport).
16 *Anglia:* Reuniunea dela Brookland (curse şi sport).
17 *Germania:* Circuitul Vienei (formula internaţională şi sport).
24 *Cehoslovacia:* Marele Premiu Masaryk (curse şi sport).
30 *Anglia:* Marele Premiu Donington (formula internaţională).

OCTOMBRIE

1 ROMANIA: *Cursa internaţională pe coasta Feleacului* (curse şi sport).
7 *Anglia:* Marele Premiu al Londrei (curse şi sport).
8 *Elveţia:* Marele Premiu al Expoziţiei naţionale din Zürich (formula internaţională şi 1.500 cmc.)
8 *Brazilia:* Marele Premiu Rio de Janeiro (curse).
14 *Anglia:* Reuniunea de Toamnă (curse şi sport).

Tazio Nuvolari

a bătut dela antrenament recordul circuitului Donington

Rezultatul „Marelui Premiu Donington" disputat Sâmbătă în Anglia, cu participarea celor mai de vaNUVOLARI

loare automobilişti ai continentului a apărut Duminică în coloanele ziarului nostru.

Tazio Nuvolari, unul dintre marii favoriţi, a triumfat în stil impresionant, corectând şi recordul turului de circuit. In ciuda înaintatei sale vârste, italianul continuă să dea lecţii celor mai tineri şi, chiar dela antrenament le-a făcut o demonstraţie de maestrie şi tenacitate bătând recordul circuitului, ori de câte ori credea necesar.

In cursă s'a comportat cum nu se putea mai bine. A condus cu precizie şi a rezistat cu succes asalturilor date de Lang, Seaman, Brauchitsch, etc.

La Donington, Tazio Nuvolari a repurtat una dintre cele mai frumoase şi semnificative victorii din carieră.

Premiile „Rallye-ului Monte Carlo"

depăşesc 150.000 franci francezi

In vederea importantei competiţiuni turistice internaţionale cu punct final la Monte Carlo, se fac intense pregătiri.

Organizatorii au răspândit regulamentul acestui autentic campionat mondial de turism şi au şi primit numeroase înscrieri, deşi termenul de închidere al angajamentelor expiră în seara zilei de 24 Decembrie.

Faţă de precedentele ediţii ale competiţiunei în cea a anului 1939 a fost creată o nouă categorie, cea a trăsurilor cu capacitate cilindrică sub 750 cmc. Iată o atracţie în plus.

In ce priveşte recompensele, organizatorii au anunţat că premiile ce se vor decerne depăşesc 150.000 franci francezi. Nu se poate spune că „Rallye-ul Monte Carlo" nu rămâne una dintre cele mai importante competiţiuni automobilistice ale anului.

In greu impas

Am arătat la timp că, pentru Duminică 29 Octombrie, cluburile motocicliste din Capitală intenţionează să organizeze pe pista velodromului din şoseaua Ştefan cel Mare, o reuniune mixtă naţională.

Iniţiativa este cum nu se poate mai bine venită. Din păcate însă, vremea nu este prielnică acestui fel de manifestare sportivă şi astăzi organizatorii se găsesc în greu impas.

Dacă vremea nu se va îmbunătăţi în cursul zilei de astăzi, o nouă amânare va fi pronunţată.

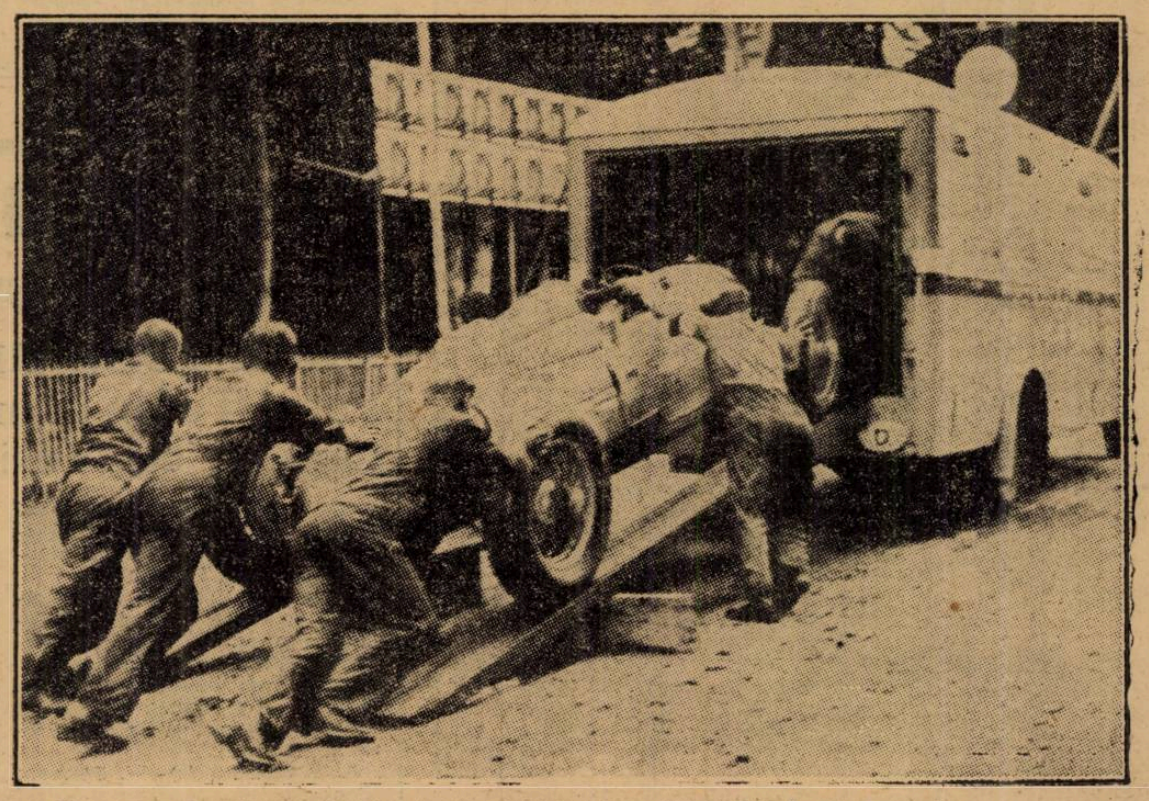

Un „pur sânge" este îmbarcat spre a fi transportat la locul curselor

ATLETISM

A doua ediţie a cupei Istrati

Astăzi, prima zi a decathlonului naţional

Va reuşi Ciaclan să câştige această grea probă?

Decathlonul din acest an nu se poate spune că nu a fost urmărit de nesănsă. Fixat principial să se dispute sub titulatura de campionat balcanic el a trebuit în urma hotărîrilor luate la Belgrad să se rezume ca şi până acum, la o întrecere între atleţii români.

Un prim eşec care fără îndoială a scăzut din interesul unei competiţiuni care prin însăşi natura ei este departe de a constitui o probă spectaculară.

Acesta a fost numai începutul, apoi au urmat amânările.

Dela 8—9 Octombrie, concursul a fost amânat pentru 16—17 pentru ca, din motive care până acum rămân necunoscute, să fie din nou contramandat, de data aceasta la 22—23 Octombrie.

Sâmbătă pe un timp foarte puţin prielnic organizatorii au disputat totuşi primele cinci probe. A doua zi intervenţia celor dela A. N. E. F. face imposibilă continuarea acestei probe, motivele invocate fiind foarte puţn plauzibile, în nici un caz spartve!

Concluzia!

Rezultatele primei zile se anulează iar campionatul urmează să înceapă astăzi din nou!

Decathlonul naţional nu se poate spune că nu a avut în acest an o soartă zbuciumată!

Nu este acum momentul să cercetăm cine poartă vina peregrinările acestei competiţiuni. Ceea ce dorim, este ca cel puţin de data aceasta, concursul să se dispute, să se bucure de un timp favorabil, să obţină succesul pe care-l merită spre a închide astfel în mod onorabil un sezon caresa prelungit prea mult.

A DOUA EDIŢIE A CAMPIONATULUI

Astăzi, începând dela ora 15 se va desfăşura prima zi a celei de a doua ediţie a campionatului naţional de decathlon.

Programul prevede următoarele probe:

Săritura în lungime 100 m.
Aruncarea greutăţii, săritura în înălţime 400 metri.

Concurenţii sunt următorii:

Ciaclan (Venus).
Mathias (Venus).
Bejan (Venus).
Moga (V. Dacia).
Lupan (V. Dacia).
Massberger (S. G. S. B.)
Răileanu (Astra Br.)
Cojocariu (C. A. Brăila).

ŞANSELE ATLEŢILOR

In lipsa lui Krupka, şansele lui Ciaclan sunt mari: atletul Venusului nu poate în mod normal să piardă primul loc. In urma lui, duelul:

Massberger-Moga şi Mathias se anunţă extrem de disputat.

Ceilalţi concurenţi, mai puţin pregătiţi, cu posibilităţi fizice mai reduse, nu pot emite încă pretenţii serioase; rămân însă cu toţii excelenţi atleţi care vor contribui cu prezenţa lor, la succesul campionatului.

ORGANIZARE, PREMII ŞI JURIU

Organizarea technică a concursului de astăzi o are clubul Venus care se va strădui să ducă la bun sfârşit greaua misiune ce şi-a luat-o.

Aşa după cum am anunţat, premii numeroase se vor acorda atleţilor merituoşi.

Câştigătorul campionatului îşi va însuşi Cupa Radu Istrati; primii trei clasaţi vor primi plachetele F. A. A.-ului iar următorii trei premiile clubului Venus.

Juriul technic va fi alcătuit în felul următor: Cronometrori: Kappler, Baicu, Popovici, Leoveanu; judecători: Konig Manolescu, Lazăr, şi Herold; starter: Mazilu.

Membrii din juriu sunt rugaţi a fi prezenţi la ora 15 pe stadion.

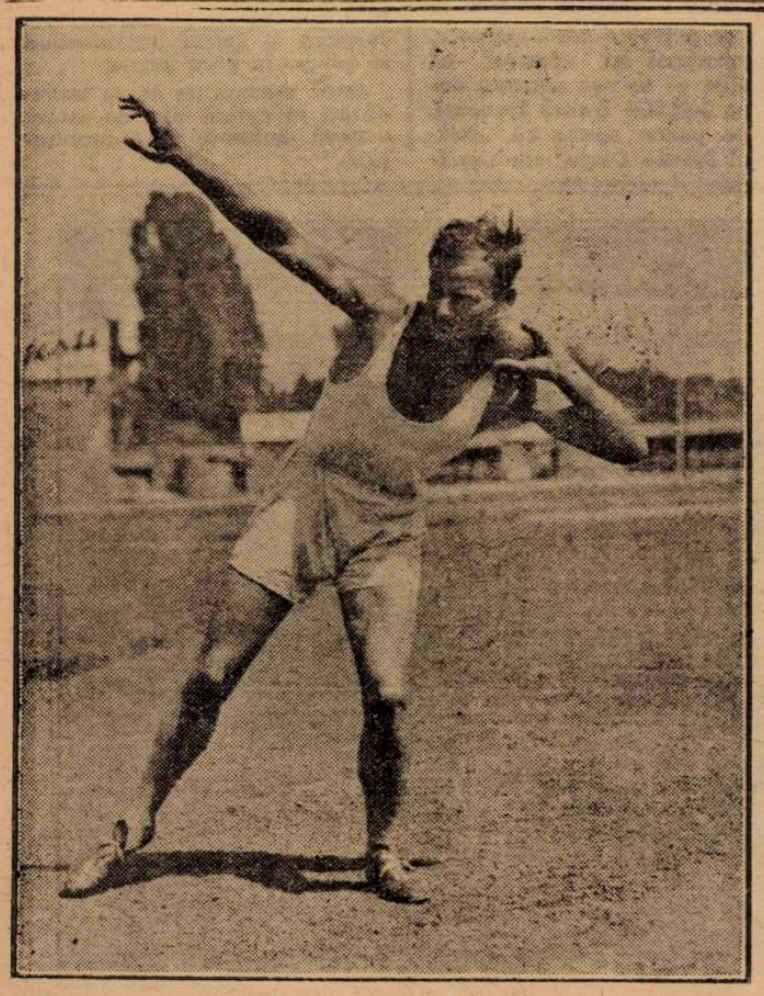

ŞTEFAN CEACLAN (Venus) favoritul decathonului

BOX

La 5 Noembrie a. c.

Revanşa Panaitescu-Marinescu se dispută irevocabil

Sâmbătă 5 Noembrie a. c. în regia unei binecunoscute grupări din Bucureşti se va disputa mult aşteptata şi... mult amânata revanşă dintre D-tru Panaitescu campionul României la categoria muscă, şi Alexandru Marinescu care acum câteva luni, la Galaţi, l-a pus k. o. pe „Zigotto" în mai puţin de două minute, şi în faţa a peste o mie de spectatori cari au rămas stupefiaţi în faţa acestui rezultat neaşteptat, fapt care a dat loc la diferite ipoteze: declin de formă, lipsă de seriozitate, subestimarea adversarului, etc.

Adevărul este că Marinescu şi-a plasat lovitura de „graţie" într'un moment de neatenţie din partea lui Panaitescu, dar — oricum — Marinescu a ştiut să speculeze situaţia şi dreapta sa a fost fulgerătoare. După trei amânări, adversarii de acum câteva luni se vor găsi din nou faţă în faţă.

De astă dată ambii combatanţi vor fi extrem de prudenţi. Panaitescu pentru a nu mai da ocazia din trecut, şi Marinescu pentru a reedita figura care în mai puţin de 24 ore l-a ridicat la rangul de „vedetă" (!) Restul programului e alcătuit din 7 întâlniri ai celor mai buni amatori bucureşteni cari vor da loc la dispute înverşunate în vederea apropiatelor campionate amatoare naţionale.

IN INTREGIME INTALNIRILE S'AU ALCATUIT ASTFEL:

D. Panaitescu—Al. Marinescu
10 reprize a 3 minute

AMATORI

Ştefan Cojocaru (Galaţi)—Gh. Bidrinski (Buc.).
Aurel Jercăn (Galaţi)—C. Tutoianu (Buc).
Marin Moscu (Galaţi)—Ilie Împăratu (Buc.).
Nic. Panaitescu (Galaţi)—M. Mazarin (Buc.).
Const. David (Galaţi)—Gh. Petrescu (Buc.).
Al. Mesky (Galaţi)—Gh. Georgescu (Buc.).
V. Boanţă (Galaţi)—Sângheorghe (Buc.).
Gr. Jelesneac (Galaţi)—Vasile Roşca (Buc.).

Frank Harsen

a devenit campion al Franţei la categoria uşoară

PARIS, 24. — Noul campion francez de box la categoria uşoară e boxeurul Frank Harsen, care a învins la puncte, la Valenciennes, în 10 reprize pe compatriotul său Mormont.

(N. R. — De notat că actualul campion al Franţei a făcut match nul în compania lui Gh. Popescu, campionul României la categoria pană).

Peste 10 zile

Ilie Petrescu va pleca la Paris

„Voi boxa la Glascow, şi am ridicat provocarea lui Şerbănescu"

Campionul României la toate categoriile, Ilie Petrescu a primit din partea managerului său Leon Bellieres, o scrisoare prin care e anunţat să-şi facă de urgenţă formalităţile de paşaport şi să vină cât mai neîntârziat în Franţa deoarece are în vedere un angajament pentru Anglia.

PETRESCU VA BOXA LA GLASGOW

Leon Bellieres l-a anunţat pe Ilie Petrescu că e gata să perfecteze un match cu un greu britanic în oraşul Glasgow (Anglia).

Adversarul nu i-a fost încă desemnat deoarece managerul francez îl aşteaptă pe campion, ca să semneze el însuşi contractul.

AM RIDICAT PROVOCAREA LUI ŞERBANESCU

In vizita pe care ne-a făcut-o la redacţie, Ilie Petrescu ne-a făcut următoarea declaraţie în chestia provocării lansate de Vasile Şerbănescu:

S'a publicat în unele ziare că eu aşi fi tratat cu diverşi promotori organizarea acestui match.

N'am vorbit cu nimeni şi toate informaţiile că aşi fi cerut burse de... zeci de mii de lei, sunt de domeniul fanteziei.

Am ridicat provocarea lansată de Serbănescu şi sunt gata să mă bat cu el chiar şi 'n sală închisă, cum de altfel cere şi federaţia.

Aştept însă termenul fatal...

La 20 Noembrie

ZAHARIA VIŞINOIU pleacă la Paris

„Aş vrea să boxez, însă mai întâiu cu CHEO MOREJON"

Zaharia Vişinoiu, boxeurul de categorie grea, ne-a vizitat la redacţie şi ne-a declarat următoarele:

Voiu pleca, la 20 Noembrie c., la Paris şi mă voiu antrena în sala managerului Leclerc, în vederea sezonului de iarnă din capitala Franţei.

Ţin însă ca mai înainte de plecarea mea, să boxez cu Cheo Morejon, şi pe această cale îl lansez o provocare.

Joi 27 Octombrie

Pe arena Brătianu

se va desfăşura o interesantă reuniune pugilistică

Petre Tofan în match de antrenament cu Vasile Şerbănescu

Gruparea „Turda" organizează Joi 27 Octombrie crt., o interesantă reuniune pugilistică amatoare pe arena Brătianu.

Programul amator select alcătuit cuprinde o seamă de boxeuri din cei mai buni.

PROGRAMUL REUNIUNII

M. Constantinescu (Turda)—D. Dumitrescu (Central).
Radu Alexandru (Tir)—Tătărăscu (Central).
A. Valentin (Tir)—M. Petrescu (Central).
Ion Chiriac (Turda)—Ilie Împăratu (Tir).
C-tin Tudose (Turda)—Iosef Barasch (Tir).
N. Rădan (Turda)—Gh. Cojocaru (J. C.).
M. Gaşpar (Turda) — D-tru Zamfirescu (J. C.).
Mihai Popa (Turda)—Gino De Fabio (Central).
A. Mehedinţeanu (Turda)—Ion Popa (Tir).

MATCH DE ANTRENAMENT

Vasile Şerbănescu—Petre Tofan.

Isidor Castanaga

învins prin K. O. în prima repriză de americanul Tiger Jack

Newyork, 24.— Boxeurul american Tiger Jack a învins prin w. o. în prima repriză pe spaniolul Izidore Castanaga. Matchul a avut loc la Kingston în Jamaica.

In urma acestei victorii, boxeurul american devine concurentul cu cele mai multe şanse pentru titlul mondial la categoria semigrea.

Pagina Boxului

Ajutoare federale

Federația română de box a comunicat oficial primele subvenții acordate sub formă de materiale sportive merituoaselor grupări cari au activat intens pentru propaganda depusă în interesul acestui sport.

Informația aceasta am publicat-o cu mult înainte de apariția ei oficială.

Astăzi căutăm să accentuăm importanța gestului federativ care se confundă cu opinia sportivului președinte al F. R. Box-ului.

Ideea subvenției a pornit din marea însemnătate pe care d. Cantuniari o atribuie propagandei grupărilor afiliate.

Oricât ar contribui federația prin reuniunile ei oficiale care în țara noastră se limitează numai la probele campionatelor, propaganda și difuzarea boxului nu se accentuiază decât tot numai prin stăruitoarele organizări de cluburi.

D. Cantuniari, ca un bun financiar, s'a gândit la circulația banului.

Și decât să tezaurizeze averea lichidă a federației, a împărțit-o grupărilor meritorii și cu mare activitate.

Gestul d-sale, transformat în decizie federală, a fost subliniat cum se cuvine de întreaga presă sportivă

Dar...

Nu-i facem o vină d-sale, din faptul că a uitat ca în prima tranșă de subvenții să înscrie și alte grupări, dacă nu chiar cu mai multă, dar poate cu egală activitate propagandistică, ca și cele înzestrate.

Nu voi cita nume de grupări pentrucă ar fi poate penibil pentru președinții lor de a cere în mod public pentru ele subvenții.

Dar voi reaminti d-lui Cantuniari că, nu de mult, într'un oarecare colț al României, d-sa a asistat la una din cele mai frumoase desfășurări de campionat; că toată presa a subliniat intens marea propagandă făcută de clubul provincial care adunase în orășelul de reședință al lui, pe toți boxeurii din întreg cuprinsul țării.

Și poate că-și mai reamintește d. Cantuniari că la masa sportivilor, de încheerea acelor campionate, d-sa a rostit în calitatea d-sale oficială cuvinte scoase din fundul inimei sale de entuziast sportiv, mulțumind organizatorilor și evidențiând propaganda efectuată în folosul boxului de oficialii stăruitori ai provincialului club...

Acel club a fost uitat să fie trecut în prima tranșă a subvențiilor.

Și cu el și altă grupare dintr'un ținut de pe lângă Olt, cu o activitate bine cunoscută.

Încă odată precizăm că nu credem decât într'o omisiune și că ea va fi reparată, grupările fiind socotite omise de la prima tranșă.

F. R. BOX-UL SA-ȘI INDREPTE SUBVENȚIILE SPRE PROVINCII

In declarațiile pe care președintele F. R. Box-ului ni le-a făcut acum 2 săptămâni, cu ocazia reportajului publicat în coloanele ziarului nostru, d-sa ne-a accentuat că imediat ce va mai avea bani în vistieria boxului, va forma un al doilea lot de grupări demne de a primi subvenții în materiale sportive.

Credem — dar nu voim să influențăm cu nimic opinia federală — că ar trebui ca a doua tranșă de materiale sportive să ia drumul provinciei.

Sunt multe grupări răspândite în centrele sportive cari deși cu o activitate pe timpuri, remarcabilă, și-au încheiat stăruitoarele lor organizări din cauza lipsei uneltelor de antrenament.

Către acestea trebuie ca ochiul federal să-și îndrepte vegherea lui.

Nu sunt multe, și după câte ne reamintim, la Iași ar fi gruparea Sport și Muzică; la Timișoara Ilsa și C.F.R., și la Cluj, S. S. A. E. G.

Suntem de altfel convinși că federația română de box nu va înceta ajutorarea ei, până când nu va mulțumi toate grupările.

— i. s. —

Pentru că a refuzat să-l întâlnească pe Schmeling, Tommy Farr a fost suspendat

Nu se știe însă dacă forurile americane vor extinde pedeapsa

Am anunțat că Tommy Farr, fostul campion britanic la toate categoriile, a fost suspendat de federația engleză, în urma unei reclamații a promotorului Sidney Hulls, care pretinde suma de 750.000 lei (750 lire sterline).

Ziarele engleze arată că pretențiile lui Sidney Hulls sunt perfect justificate întrucât Tommy Farr semnase anul trecut un contract, în care s'a obligat să boxeze în Aprilie 1939, cu Max Schmelling.

Intre timp însă englezul s'a răsgândit și a înștiințat pe promotor că nu mai este dispus să-l înfrunte pe fostul campion mondial.

Din cauza acestui refuz, Sidney Hulls a reclamat pe Tommy Farr și B. B. B. of Control l-a suspendat pentru nerespectarea angajamentului.

Această suspendare însă nu se știe dacă va fi luată în considerație și de forurile americane.

Bună oară, Tommy Farr se găsește de mai multă vreme în America și se pare că nu prea îi este dor de Anglia.

Sâmbătă la A. C. T.

Mielu Doculescu boxează cu Cheo Morejon

Programul complet al galei

Amânată din cauza timpului defavorabil, prima reuniune internațională a sezonului se va desfășura irevocabil Sâmbătă 29 Octombrie, în sala A. C. T. din strada Luterană 27.

Regisată de gruparea „Jean Constantinescu" gala de Sâmbătă se bucură de un program excepțional menit să mulțumească și pe cei mai pretențioși binevoitori ai sportului cu mănuși.

In fruntea programului se află întâlnirea dintre fostul campion Mielu Doculescu și cubanul Cheo Morejon.

Partea amatoare este deasemenea la înălțime cuprinzând cei mai valoroși purtători ai herminei albe din București și Galați. Printre participanți se află campionii Micei Intelegeri: Constantin David, Niculae Rădan și Gheorghe Georgescu.

In întregime programul galei se prezintă astfel:

MATCH PROFESIONIST

Mielu Doculescu-Cheo Morejon.

10 reprize a 3 minute.

MATCHURI AMATOARE

Constantin David (Gloria C. F. R.)-Gheorghe Glomnicu (Tirul).

Nicolae Rădan (Turda)-Iosif Barasch (Turda).

Gheorghe Georgescu (J. C.)-Alfon Meski (Gloria C. F. R.).

Vasile Roșca (Tirul)-Gheorghe Niculescu (Turda).

Costel Stefănescu (A. C. T.)-Aurel Weintraub (Turda).

Nicolae Panaitescu (Gloria C. F. R.)-Ghoorghe Cojocaru (J. C.).

Ilie Constantinescu (F. C. Rapid)-Ioan Popa (Tirul).

Gheorghe Bidrinski (C. F. R.-B. T.)-Ioan Săvulescu (Tirul).

3 reprize a 3 minute.

Biletele se găsesc de vânzare la „Librăria Alcalay".

Sâmbătă 29 Octombrie

O mare gală mixtă la Chișinău

Sâmbătă 29 Octombrie, la orele 9 seara se va desfășura în sala cinematografului „Express" din Chișinău o mare gală mixtă de box sub patronajul d-lui prefect al județului lt.-col. A. Theodorescu și al d-lui V. L. Cristu primarul orașului. Capul afișului este deținut de întâlnirea dintre Moți Spakow și greul Gh. Popescu din Iași, asupra căruia Moți mai deține câteva victorii de acum câțiva ani. De atunci, Gh. Popescu, care pe vremea aceia era proaspăt profesionist, s'a antrenat cu asiduitate pentru un singur țel, un gând care s'a transformat apoi în obsesie de fiece clipă.

Revanșa !... Va reuși ei să și-o ia, așa cum dorește ? Greu de crezut. Dar avem certitudinea că va fi un match extrem de „tare" și foarte spectaculos. dat fiind ambiția lui Popescu de-oparte și stilul, rutina și technica lui Spakow de cealaltă parte.

A doua întâlnire profesionistă va prilejui a doua revanșă a serii între excelentul „cocoș" Sandu Petrescu — învingătorul lui N. Stamate, — și Vasile Voinescu, pe care la prima întâlnire l-a bătut net la puncte.

Matchul promite a fi extrem de disputat și victoria nu-i poate scăpa nici de data aceasta lui Sandu Petrescu, nefiind exclus să câștige prin scoatere din luptă.

Restul programului conține 7 întâlniri, printre cari vor figura și câteva vedete ale ringului amator ca, Gino del Fabio, Leonida Cotidis, Mișu Petrescu. etc

IN INTREGIME PROGRAMUL SE PREZINTA ASTFEL :

W. Erberg (Chișinău)—M. Stănculescu (Central).

Vartolomeu (Chișinău)—Nițu Stoica (Central).

L. Cotidis (Iași)—Costel Stefănescu (A.C.T.).

T. Barozzi (Iași)—Gino del Fabio (Central).

Mircea Arcu (Iași)—Mișu Petrescu (Central).

Opaiț (Iași)—Pericle Ionescu (Central).

Gh. Zarvă (Buc.)—D. Zamfirescu (Buc.).

Moți Spakow—Gh. Popescu

Sandu Petrescu—V. Voinescu

Un boxeur membru în comitetul B.B.B. of control

Jack Petersen, fostul campion de categorie grea al Imperiului britanic, a fost numit reprezentantul Țării Galilor în comitetul B. B. B. of Control.

Suspendarea boxeurului CHEO MOREJON

Comunicat F. R. BOX

Federația Română de Box a hotărât trimiterea în fața Comisiei de judecată, a boxeurului Cheo Morejon, pentru atitudine ireverențioasă față de organele federale.

Până la judecarea cazului, boxeurul Cheo Morejon este suspendat dela orice activitate pugilistică.

Președinte, (ss.) Al. Cantuniari.

N. R. Vom reveni asupra acestei suspendări. D. Cantuniari nu cunoaște „dedesupturile" acestei afaceri; mâine vom explica în ce cafenea anume s'a hotărât suspendarea lui Cheo Morejon.

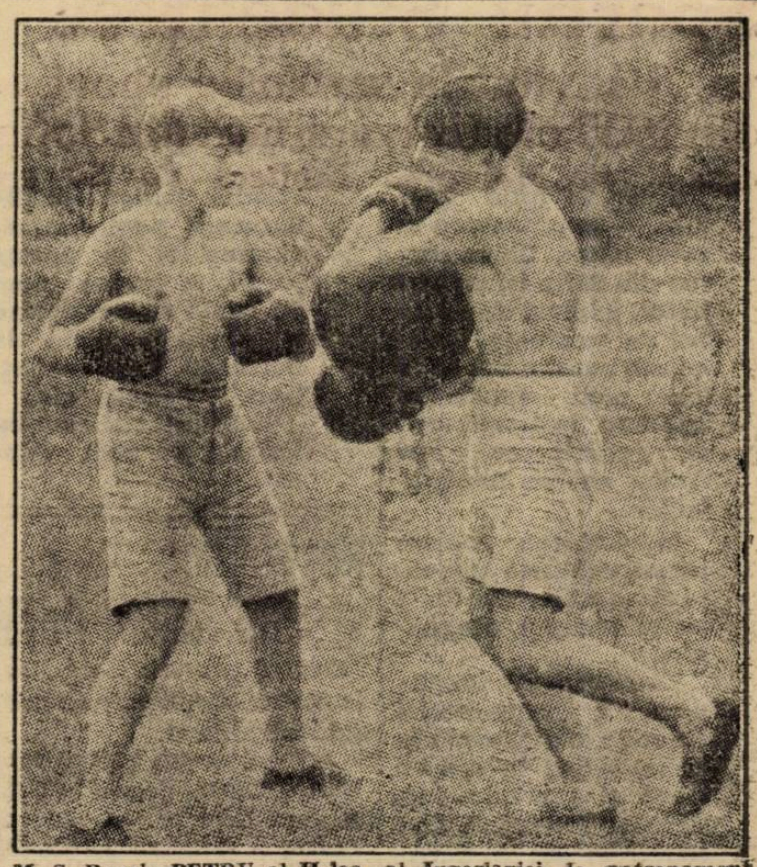

M. S. Regele PETRU al II-lea, al Iugoslaviei, la antrenamentul de box cu augustul său frate

A doua balcaniadă ciclistă
se va desfășura anul viitor în Capitala Bulgariei
Jugoslavia, Grecia și România au acceptat să participe. Se mai așteaptă răspunsul Turciei și Albaniei
Un congres în Decembrie la Sofia, când urmează să ia ființă Federația balcanică de ciclism

Sofia, 24 (prin telefon).— **In ultima ședință a federației bulgare de ciclism s'a luat hotărîrea de a se organiza anul viitor la Sofia balcaniada de ciclism cu participarea alergătorilor din Bulgaria, Grecia, România și Iugoslavia.**

Au fost anunțate federațiile respective cari au răspuns că primesc cu plăcere să participe.

Cu reprezentantul României s'a discutat acest proect chiar la Sofia și oficialii români au acceptat să participe la balcaniadă.

Programul a fost întocmit prevăzându-se toate probele olympice și anume:

Viteză în serii.

Fond și cursă de urmărire (cu câte 4 concurenți de fiecare națiune participantă).

Afară de campionatul balcanic, se vor organiza și concursuri interbalcanice de curse de antrenament mecanic și demifond.

Pentru întocmirea programului definitiv, va avea loc la Sofia, în cursul lunei Decembrie, congresul balcanic la care vor participa delegații celor 6 federații de specialitate din Balcani.

Se presupune că vor participa și Turcia și Albania.

In cursul acestui congres va lua ființă și FEDERAȚIA BALCANICA DE CICLISM care va avea de scop să organizeze în fiecare an balcaniada de ciclism.

Prima balcaniadă s'a disputat tot la Sofia în 1931, și a fost câștigată de Bulgaria, care a învins în toate probele prin Prodan Gheorghieff și Marin Nicoloff.

Boxeurii români
fac filantropie la Paris

Paris, 24 (Prin telefon). — **Sâmbătă 29 Octombrie, societatea culturală și sportivă „Infrățirea" a coloniei române din Paris organizează o serată dansantă și sportivă pentru strângerea fondurilor necesare îmbrăcării cu haine de iarnă a copiilor sărmani.**

Comitetul societății a apelat și la boxeurii români să facă matchuri de exhibiție la această serbare de binefacere.

Boxeurii au acceptat bucuros să-și dea concursul lor, coloniei române, astfel că Sâmbătă în sala Odeon, Toma Aurel, Gheorghe Covaci și Gheorghe Gherase vor face trei exhibiții.

FRANCEZUL LE[illegible]E S'A OFERIT DEASEMENEA PENTRU EXHIBIȚIE

De asemenea, francezul Lebrize, excelentul boxeur de categorie grea, își va da concursul lui la această serată de binefacere.

Gheorghe Covaci
a reluat antrenamentul

Paris, 24 Oct. (Prin telefon). — Eri dimineață la clinica Bicêtre, medicul Federației Franceze de box, d. Ulmaine a scos agrafele dela ambee arcade ale boxeurului român Gheorghe Covaci.

Se știe că boxeurul Covaci a fost rănit în matchul susținut la Londra contra englezului Danahar.

Fostul campion al României la categoria ușoară a reluat antrenamentul astăzi, în sala managerului Leclerc.

Astăseară boxează la Paris
Gheorghe Gherase cu francezul Miellot

Paris, 24. (Prin telefon).— **Astăseară boxează pe ringul Central S. C. compatriotul nostru, boxeurul Gh. Gherase.**

El va avea drept adversar pe francezul Miellot, un excelent pugilist care a câștigat de curând campionatul sălii Pantin la categoria mijlocie.

N. R. Ce va face Gherase cu Miellot e greu de spus. Sperăm că mâine vom putea anunța în coloanele ziarului nostru, victoria românului.

Sportul Studențesc
va fi invitat la serbările sportive din 1939 ale Universității din Sofia, care-și va aniversa jubileul de 50 ani

Sofia, 24 (prin telefon). — **In primăvara anului viitor, Universitatea din Sofia își va sărbători jubileul de 50 de ani de existență. Cu această ocazie, vor avea loc mari concursuri sportive internaționale cu participarea mai multor echipe din străinătate.**

In vederea acestor jocuri, echipele studențești sportive din Sofia au și început pregătirile.

Comitetul de conducere a organizației sportive studențești din Sofia, având în vedere clasa și calitățile studenților români, a luat hotărîrea de a trimete o invitație clubului Sportul Studențesc din București pentru participarea lor la aceste jocuri. In același timp va căuta să perfecteze și câteva întâlniri la București, de volley, basket, natație, etc.

Aceste jocuri sunt așteptate cu mult interes.

Necazurile lui Jack Doyle

Evident boxeurul Jack Doyle nu are zile fericite cu poliția new-yorkeză.

Arestat pentru a doua oară pentru intrare ilegală în U. S. A. Jack Doyle a fost eliberat pentru a cauțiune de 200.000 lei.

Federația de natație
a sancționat eri 2 jucători de polo pe apă și gruparea Metropola

Aseară comisia disciplinară a federației de natație a sancționat pe doi jucători ai clubului Metropola, cari s'au făcut vinovați cu ocazia matchului de polo pe apă Metropola—C.F.R. din toamnă.

Gruparea Metropola a fost amendată cu 1000 de lei iar jucătorii Apati și Horacek au fost suspendați. Primul pe timp de 2 ani, iar secundul pe un an.

Va organiza Elveția
campionatele mondiale de hockey pe ghiață?

ZUERICH, 24. — Președintele Federației Internaționale de hockey pe ghiață a propus să nu se mai ție în Elveția campionatul mondial în anul 1939. Motivul este că și în anul 1940 Elveția va organiza jocurile olimpice de iarnă.

Motivând că doi ani consecutivi ar fi o monotonie, care ar stânjeni excelenta propagandă pentru acest sport, a trimis o circulară tuturor federațiilor membre ale Federației Internaționale de hockey pe ghiață, cerând să se pronunțe asupra unei eventuale mutări într'o altă țară, unde s'ar putea organiza.

Federația elvețiană de hockey pe ghiață a protestat contra părerii președintelui F. I. H. G., accentuând că pentru campionatul din 1939 a și cheltuit 35.000 franci elvețieni.

Se așteaptă răspunsul federațiilor, ca apoi să se ia o hotărîre.

Calendarul
tennisului internațional pe anul 1938

PARIS, 24. — Ieri a avut loc aci ședința comitetului Federației Internaționale de Tennis. Desbaterile au fost prezidate de englezul Mc Nayr.

S'a luat în discuție propunerea reprezentantului german, ca jocurile pentru Cupa Davis să aibă loc din 2 în 2 ani. După lungi desbateri nu s'a ajuns la nici o hotărîre, urmând ca ședința din 1939 să hotărască în această direcție.

Programul anului viitor a fost astfel întocmit:

8—18 Iunie: Campionatele internaționale franceze.

25 Iunie-8 Iulie: Campionatele engleze (Wimbledon).

14-23 Iulie: Campionatele internaționale germane.

Cupa Davis: Prima etapă până la 9 Mai; a doua până la 21 Mai; a treia până la 29 Mai.

Semifinalele zonei europene se vor juca până la 8 Iunie, iar finala acestei zone înainte de 30 Iunie.

Finala challange va avea loc în America, în zilele de 2—4 Septembrie.

Un match de gimnastică
Polonia-Germania la 11 Decembrie

BERLIN, 24. — La 11 Decembrie va avea loc matchul de gimnastică, la Dresda, între echipele reprezentative ale Poloniei și Germaniei.

Campionatele mondiale
de haltere s'au terminat

VIENA, 24. — Aseară s'a terminat campionatul mondial de greutăți și haltere, consumându-se ultimele probe la categoria grea. Clasamentul este următorul:

1. Manger (Germania) 410 kg., 2. Stanko (St. Unite) 397.50 kg., 3. Luhaeer (Estonia) 390 kg., 4. Wahl (Germania) 380 kg., 5. Florent (Franța) 365 kg., 6. Beratta (Italia) 352.50 kg.

Clasamentul pe națiuni este după cum urmează:

1. Germania 15 puncte, care câștigă și premiul decernat de Fuehrer.
2. *Statele Unite* 9 puncte.
3. *Egipt* și *Italia* 2 puncte.
5. *Estonia* și *Franța* 1 punct.

Viforul Dacia va întreprinde un turneu prin Franța, Germania și Italia

După cum am anunțat la timp, grupările Stadiul Român și Sportul Studențesc, vor întreprinde câte un interesant turneu în cursul lunei Decembrie în Occident.

Iată însă că aseară am fost înștiințați de d. Teo Krautz, că și gruparea Viforul Dacia duce intense tratative în vederea perfectării câtorva întâlniri în străinătate.

Astfel, galbenii urmează să se deplaseze în Germania unde prin intermediul d-lui Meister, președintele federației germane, vor putea juca la Heidelberg, Franckfurt și Berlin.

VOM JUCA LA STRASBOURG, LYON, ȘI PROBABIL IN ITALIA

După ce va juca în Germania echipa Viforului Dacia intenționează să-și continue turneul mai departe.

Astfel, Viforul Dacia, urmează să joace la Strassbourg și Lyon, contra a două redutabile echipe franceze.

Insfârșit, dacă tratativele ce du vor fi încununate de succes, viforiștii vor juca contra redutabilei echipe Amatori din Milano.

Subliniem, că tratativele în vederea partidei cu Amatori, sunt duse de compatriotul nostru Arthimon Ghițescu.

Vom reveni.

Editura Societății Anonime „Universul", București—România

Taxa poştală plătită în numerar conform aprobării dir. g-rale p. t. t. nr. 70.346 938.

2 LEI

UNIVERSUL

12 PAGINI
222-1938

Redacţia şi Administraţia: Palatul „UNIVERSUL", str. Brezoianu 23—25. Telefon: Centrala: 3.30.10; Redacţia: 4.21.81. Redactor responsabil EUGEN DUMITRESCU

Proprietar: „Universul S. A.
Adm.-delegat STELIAN POPESCU
Inscris sub No. 167, Trib. Ilfov

Nr. 222. — Anul I ● BUCUREŞTI. — Joi 27 Octombrie 1938

ABONAMENTE: 3 luni Lei 150 · 6 luni Lei 270 · 1 an Lei 500

„A great game"

Un match epocal:
Anglia contra Restul Europei
Intâlnirea jubiliară a lui Football Association înseamnă pentru Continent un risc inutil

RAY

Azi după amiază, la ora 3, (ora 5, după ora noastră), începe la Londra, pe terenul din Highbury, matchul dintre Anglia şi restul Europei.

Intâlnirea dintre cele două formaţiuni este desigur epocală, dar nu poate să-şi păstreze această grandoare decât în cadrul technic.

In afară de aceste hotare ea rămâne un simplu număr de senzaţie, menit să bată, poate, recordul de încasări.

CONDIŢII INEGALE

In matchul dela Londra echipa Continentului îşi păstrează desigur o şansă apreciabilă. Cu toate că are de înfruntat desavantajul unei deplasări, dar mai ales pe acela foarte mare al unei alcătuiri, care nu corespunde titlului.

Intr'adevăr, comisia de selecţie instituită de F.I.F.A. nu a format cea mai bună echipă a Continentului. Nu pentrucă nu ar fi fost suficient de competentă sau de obiectivă. Orgoliul naţional a intrat mult mai puţin de cum se bănueşte, în preferinţele acordate de această comisiune.

Dar forul a fost nenorocos. O seamă de adversităţi nebănuite au determinat anumite indisponibilităţi de ultimă oră şi de maximă importanţă.

Echipa, care va reprezenta Continentul în matchul de azi, nu constitue cea mai bună formaţie posibilă, a footballului european. Ci cea mai bună echipă, care s'a putut alcătui în condiţiile momentului acesta atât de vitreg.

Cu totul altfel stau lucrurile peste canalul Mânecii. Anglia aliniază o formaţie, care posedă un lucru minunat: coeziunea. Intr'adevăr, echipa engleză — cu foarte mici excepţii — a jucat multe matchuri în formaţia aceasta şi atunci omogenitatea s'a cimentat puternic. Cu atât mai uşor cu cât a fost ajutată de absenţa diversităţii sistemu-

(Continuare in pag. 3)

Victoria nu are nicio semnificaţie iar rezultatul nu poate fi concludent

Liniştit pe insula sa, footballul englez, neînvins până în ziua de azi, aşteaptă asaltul Continentului reprezentat prin Aston, Braine, Andreolo, Piola şi Rava

La iarnă, Tricolor CFPV
va juca în Orient: Grecia, Turcia şi Egipt sau în Occident: Franţa şi Elveţia

Pentru iarna aceasta, majoritatea grupărilor divizionare îşi pregătesc turnee prin diferite părţi ale străinătăţii. Am numit pe Venus, Rapid, Juventus, Ripensia.

Eri am aflat că şi Tricolor CFPV îşi pregăteşte un asemenea turneu. După ce a refuzat o invitaţie din Istanbul de a juca acolo la 29 şi 30 Octombrie, nefiind liberă la aceste date, a început tratative pe două fronturi. Anume, cu câteva grupări din Franţa şi Elveţia, graţie legăturilor pe care le au cu aceste ţări unii din jucătorii săi (Covaci, Dobra), şi cu Grecia, Turcia şi Egipt printr'un cunoscut al ploeştenilor.

In prezent, Tricolor CFPV aşteaptă răspunsuri şi nu poate spune sigur unde va pleca : în Orient sau în Occident.

Ripensia şi Gloria
au oferit preşedinţia lor d-lui g-ral Gabriel Marinescu

Pe zi ce trece, d. gen. Gabriel Marinescu — vice preşedintele FRFA-ului — primeşte noi dovezi de simpatie din partea grupărilor româneşti.

După Victoria, Rapid şi Unirea Tricolor, iată că şi Ripensia şi Gloria din Arad au oferit d-lui gen. Gabriel Marinescu preşedinţia lor.

Astfel, în cursul după amiezii de eri, un delegat al grupării Gloria, d. Feliceanu, s'a prezentat d-lui gen. Gabriel Marinescu şi i-a oferit preşedinţia.

Aseară, d-sa a primit în audienţă pe d. dr. Cornel Lazăr, care l-a rugat să accepte preşedinţia clubului Ripensia. Şi d. gen. Gabriel Marinescu a acceptat.

In ce priveşte audienţele d-lor Liviu Iuga, dr. A. Buteanu, Paul Nedelcovici şi Cojocaru, acestea vor avea loc în cursul zilei de mâine.

D. V. V. Tillea se reintoarce în Capitală Joi sau Vineri

După cum am anunţat acum câteva zile, d. V. V. Tilea — preşedintele federaţiei de football — va sosi în Capitală în cursul zilei de Joi sau Vineri.

D-sa va fi pus la curent cu cele petrecute în timpul cât a fost în străinătate şi va vedea dacă este cazul sau nu să convoace Comitetul Federal.

In legătură cu d. V. V. Tilea, este locul să precizăm că d. V. Stelea n'a vorbit la telefon cu d-sa ; nici d. Stelea şi nici d. Popa.

S'a renunţat la utilizarea arbitrilor străini

Acum câteva zile s'a scris că mai multe grupări divizionare A intenţionează să aducă arbitri străini la matchurile de campionat.

După cum suntem informaţi însă, preşedinţii acestor grupări au abandonat acest proect.

La Stoke

Racing Club din Paris a învins Stoke City cu 1-0

Londra, 25. — **Eri după amiază, s'a disputat pe terenul Victoria din Stoke, în faţa a 10.000 de spectatori matchul internaţional de football dintre echipele Racing Club din Paris şi Stoke City.**

Spre surprindere, echipa oaspeţilor a repurtat o frumoasă victorie, câştigând cu 1 : 0.

Pretext de reportaj

Toamna a prins să se burzuluiască urât de tot.

De câteva zile, cerul de plumb a turnat într'una...

Sâmbătă ploua încă vârtos. Ploua des și interminabil ca în orașele triste din versurile unui celebru poet moldovean, — cântăreț al tradiției orașelor cenușii și ploioase de provincie.

Plouă, plouă, și iar plouă...

O întrebare a prins să stăruie Sâmbătă spre seară: se mai desfășoară sau nu reuniunea?

Câteva telefoane în acest sens, printre altele în legătură cu alte sporturi, ne-au determinat ca la rându-ne să fim și noi niște interpelatori curioși, obiectivul nostru fiind forul de specialitate.

— Se mai aleargă mâine?...

— Da, dacă vremea va îngădui. In orice caz spectacolul a fost amânat cu câteva ore. Adică la 2 și 20 după amiază.

Informația am consemnat-o în reportajul de Duminica dimineață.

Duminica...

Ora 8 dimineața. Plouă...

Ora 9.

Plouă mereu.

Ora 10.

Iarăși plouă.

Ora 11.

S'a astâmpărat puțin. Și par'că ar vrea să se însenineze. Nu știu dacă e așa sau o simplă iluzie, — impusă de perspectiva unei lipse de activitate și, implicit, albul gigant al unei pagini cerându-și insistent cotidiana-i hrană.

După amiază în jurul orei de începere „cerul se menține cu oarecare tendințe de înseninare". Caldarâmul s'a svântat.

Bine, bine, caldarâmul; dar terenul?

Asta interesează...

Caldarâmul o fi interesant el când e svântat, că nu-ți mai murdărești pantofii.

Dar concomitent cu mulțumirea pe care o încerci tu pieton, bucuros că nu mai te stropești pe manșeta pantalonilor, că nu mai simți umezeala străzii strecurându-se în pantofi, sunt alți oameni, o altă categorie de oameni, de breslași, care sunt bucuroși tare când vremea se strâmbă așa ca zilele trecute.

Și se roagă cerului s'o țină așa, cât mai mult.

I-ați ghicit, desigur, cine sunt: lustragiii.

Fără a mai vorbi de alții: șofeuri, birjari (așa puțini și răsleți câți au mai rămas, arhaici și anacronici în ritmul trepidant al metropolei moderne) negustorii de fulgarine, galoși, și alții și alții.

Așa e viața, ce să mai vorbim.

Când te duci îndurerat și trist la dricar, adică la antreprenorul de pompe funebre, ca să-l calificăm cu un termen mai onorabil, tristețea ta e un prilej de afacere pentru el care, primindu-te cu protocolarul aer de circumstanță, și consolându-te, îți prezintă „calitatea" și „avantagiile" diferitelor „clase" (clasa I, II, III etc.; 8 cai, 4, 2, 1...) el văzând în prezența ființei tale, lovită de inevitabil sau cruzimea soartei, ocazia... pâinii lui de toate zilele.

Dar.. să lăsăm acest capitol. Prea e... nu știu cum.

Brr..

Plouase abundent. Atât de abundent, încât era exclusă posibilitatea înfăptuirii spectacolului anunțat.

Reuniunea, — indiscutabil, — s'a amânat.

Dar fiind că velodromul nu era departe și o obligație profesională ne îndemna, am pornit-o la drum.

Străzile cartierului Belu, la acea oră, imediat după masă, erau pustii. Sau aproape pustii...

La poarta arenei „ACSA", o ceată de țânci: eternii și pasionații spectatori... gratuiți—ne-a întâmpinat.

— La 3 jumate",,,

— Ce e la trei jumătate?

— „Maciu".

— Care?

— „Adesgo-ACSA', ne-a informat prompt și cu un aer oarecum revoltat de lipsa noastră de informație.

In adevăr deasupra oblonului tra: al casei de bilete, un afiș scris cu creion roș și albastru anunța că disputa se va produce la 15 și 30.

Când să intrăm în arenă intervine un alt puști, — inițiat.

— E pista moale, nu se poate fugi.

Afirmația „inițiatului" nu mai avea nevoie, firește, de vreo verificare.

Alături de pista, cu liniile drepte moi, ca un strat de ciment proaspăt turnat sau... așa cum era: noroiu neumblat nerăscolit, câțiva oameni, în paltoane, făceau toaleta terenului de foot-ball: marcau tușele, careurile...

In mijloc însă, terenul desfundat îți da impresia unui ogor peste care trecuseră turme.

Realitatea era alta: se jucase de dimineață două match-uri.

Insă pentru a avea imaginea completă și a nu crede că afirmația de mai sus e ireverențioasă, e bine să vă amintiți de un teren cu iarba știrbită, pe care ați văzut pe ploaie un match.

Am dat să plecăm, când pe poartă năvălesc numeroase training-uri, o minge ia calea văzduhului și droia de copii se strecoară printre jucători și suporteri, arena căpătând viață.

Dar... iată și o figură cunoscută: d. Aurel Paven, — fost cândva (e mult de atunci), secretar al „F.R.F.A."-ului, fost rugbyst, fost fondator al „Avântului Sportiv" fost etc., ...actual arbitru de Ligă și în momentul acela desemnat să arbitreze „match"-ul „Adesgo-ACSA".

Un bun prilej să mai întârziem puțin și să vedem nițel foot-ball pe... nepuse masă.

Cum a decurs întâlnirea ați citit la nubrica respectivă dacă v'a interenat.

Dar dacă am fi fost desemnați să facem cronica acestui „match" am fi scris: luptă strânsă și un arbitraj foarte bun.

Firește atât cât am văzut: vreo două duzini de minute.

Când am eșit în stradă, adică în șosea (șoseaua Oltenitei, un drum însemnat și prevăzut în marile ghiduri la capitolul: routes européennes modernisées) începuse să plouă și de departe veneau sunetele tânguitoare ale unei muzici locale.

Mai încolo a întâlnit cortegiul. Un dric alb, cu cai noroiați, cu respectivul convoi trist, cu femei cu bazma sau fișiu și tineri ținând panglicele dricului.

Murise o fată în mahala.

Și ploaia, — nota asta de melodramă eftină, — ținea morțiș să completeze tabloul trist al unei triste și mocirloase după amiezi duminicale, de mahala completat de tânguirile asonante ale muzicei „șapte gâște" intonând un patetic tangou: „Dece te duci când tu mi-ești dragă"... însoțind pe moartă spre locul de veci: cimitirul „Trei coceni", dela Mandravela, afară din oraș.

Mai încolo, spre stația de tramvai, „onorabilii" cu „familiile' eșiseră la preumblarea duminicală, în ciuda vremii: se duceau oamenii la cinema.

Un câid de mașini, cu lămâița la geamuri a trecut spre oraș: O nuntă. Se ducea la fotograf.

Ne-am „îmbarcat" într'un tramvai și în drum spre centru, privind la picurii de ploaie care se prelungeau pe geamul, blocat de multiple reclame. al vagonului, ne chinuia un gând: ce să scrim pentru a doua zi.

Emil Iencec

SPECTACOLE

ARO: „Katia".
SCALA: „Aventurile lui Robin Hood" și Jurnal Paramount.
CAPITOL (Sală și grădină): Stan și Bran alpiniști, jurnal și completare
CARLTON: „Pèpè le Moko" și Jurnal Fox.
SELECT: Leopardul Suzanei, Katherine Hepburn, Cary Grant.
TRIANON: Șobolanul, jurnal Paramount.
A. R. P. A.: Allo Havai și pe scenă: James Kok.
FEMINA: Revista revistelor și jurnal Paromount.
REGAL: Casa din Malta și Jurnal Paramount.
PALACE BULEVARD: Sângele negru, jurnal și completare.
ROYX: Stan și Bran alipiniști, jurnal și cimpletare.
ELYSEE: Șobolanul, jurnal Paramount.
SAVOY: Copiii părășiți și Broadway Melody.
FORUM: Azilul de noapte și Vagabonzii.
AIDA (Rahovei 181): Victoria, Suverana Angliei și Troica.
PARIS (Rahovei 118): Femeia diabolică și Insula ocnașilor.
DICHIU: Sclavia umană, S'au întâlnit la Paris.
LIZIANU: O crimă fără importanță și Muzicantul din Petersburg.
VOLGA-DOROBANȚI: Inchisoare fără gratii și Alibiul d-rului Tindale.
ORFEU: Legiunea africană și Ce știi tu ce-i soacra mea.
LOLICA: Contesa Walewska și Valea blestemată.
DOINA (Șos. Crângași 42): Panică în văzduh, Aventurierul din Paris și trupă de revistă.
AMERICAN: Fac ce-mi place și Șobolanul.
IZBANDA: Alarma în India.
NONI (fost Central cal. 13 Septembrie 194): Monstrul Galben și Țara fără legi.
FLORIDA: (B-dul Ferdinand 118): Pensiunea artistelor și Sângele negru.
GLORIA: Alo-Havai și Leopardul Suzanei.
SPLENDID: Paradisul furat și Zeița junglei,
MILANO: Declarații și Floare de ghiață.
TRIUMF: Valea blestemată și Contesa Alexandra.
DIANA: Enigmaticul Mrs Motto și Pat și Patachon în paradis.
RAHOVA: Fac ce-mi place și Șobolanul.
VENUS: Mazurka albastră, Un carnet de bal și Panterele roșii.
FRANKLIN: (Ateneul Român): Mi-e viața în pericol și Aventuriera din Triest.
ATENEU TEI: Departe de țară și Strigoii.
MARCONI: Tura, Zeița junglei, Părinți și copii, jurnal Paraumount și revistă.
OMNIA: Aventurile lui Arsene Lupin și O sută de băeți și o fată.
UNIC (Piața Filantropia): Uraganul, Fanny Elssler și jurnal.
DACIA: Copii părăsiți și Fete de măritat.
LIA (Griviței 196): Proscrisul și Frații Ritz șomeri.
NISSA (Intrarea Zalomit 6): Contesa Walewska și Călătorie de nuntă cu 50% reducere.
LUCIFER (Dudești 97): Monumetnul indian și Tigrul din Esnapur.
MODEL: Sângele pământului, Regele din Pecos și Banda veselă.
REX: O sută de băieți și o fată și Viena-Petrograd.
NERO (Șerban Vodă 94): Floare de trotuar și Trăește, iubește, învață.
VOLTA-BUZEȘTI: Submarinul D. I, Insula ocnașilor și revistă.
EDISON: Hollywood Hotel, Ultimul atac și trupă.
COTROCENI: Prințesa Tarakanova și Stan și Bran la Hollywood.
ILEANA (str. Avrig 1): O sută din Rio-Grand.
RIALTO (fost City, bulev. Carol 21): Alibiul și Frații Ritz sportivi.
PACHE (str. Mătăsari 31): Când o spioană iubește și Califul din Bagdad.
BARCELONA: Spaima indienilor, A noastră e noaptea și trupă.
TOMIS: Revistă revistelor Goldwyn Follie cu Frații Ritz și Insula ocnașilor,

Humery învingător

Londra, 25. — Boxeurul Gustave Humery, campionul Franței la categoria semi-mijlocie, a învins aseară în sala Earls Court, pe boxeurul englez George Daley, într'un match de 10 reprize a 3 minute.

BAZAR

La fiecare început de toamnă se scriu articole, poezii și însfârșit toate genurile în care se proslăvește vara care s'a dus și se deplânge toamna și iarna care vin.

Fiecare autor caută cu o silință cât mai lăudabilă să găsească forme noui, tipare noui, în definitiv, pentru acelaș lucru.

Aceștia, buni și răi, consideră toamna un bun prilej de-a-ți plimba nostalgia prin parcuri cu arbori picurând de frunze, cu păduri însângerate la vremea de pară și de resemnare a apusului cu ploi și simfonii catrenice pe streașini sonore și muzicale, însfârșit, tot ceeace dvs. știți că formează cadrul adevărat al toamnei.

❖

Sezonul literar se anunță bogat anul acesta în opere, mai mult sau mai puțin definitive.

Ca deobiceiu, d. Ionel Teodoreanu care a părăsit Iașul, orașul amintirilor, părăsire care nu e deloc o trădare. a deschis acest sezon.

„Fundacul Varlamului" e titlul noului d-sale volum pe care-l prevedem încărcat tot cu atâtea flori de caiși și nostalgice metafore, despre străzi cu trecut.

Ceeace place în proza d-sale este decorul acesta magnific de poezie. Uneori găsim cadențe plăcute în descrieri de peisagii înroșite la vremea apusului.

Vorbind de sezonul literar gândul ne duce la producțiile care au tristul destin de a ajunge în scurt timp dela chinuita lor apariție, în podul prăfuit al editurei sau în cel mai rău caz al autorului.

Sunt cărți, sunt broșuri modeste, tipărite cu mari speranțe și mari greutăți de care ți-e milă.

Stau ascunse în fundul vitrinei și titlurile lor nu reușesc întotdeauna să atragă atenția cititorului.

E un destin tragic, orice s'ar spune..

Și-acum să revenim la sport...

✱

Există sporturi minore?

Există sporturi inutile?

La prima întrebare am putea răspunde da, fără însă a le numi.

Cu privire la a doua, credem că *toate sporturile sunt utile*.

Intrebările de mai sus și le-a pus cineva care atacă din nou sportul și totuși nu e un asportiv.

✱

Știți că Joe Louis a câștigat anul acesta de cincizeci de ori (50!...) mai mult decât guvernatorul Băncii Franței?

Știți că Tunney a fost singurul care a acumulat în cursul carierei sale 111 milioane dolari?

Dar cea mai grandioasă rețetă s'a făcut în 1927 la matchul Tunney-Dempsey.

EUG. VERZEA

Federația de handball
a sancționat incidentele dela Ploești

Comisia de judecată a Ligei Muntenia de hand-ball a judecat Luni seara pe provocatorii incidentului din matchul de campionat între Prahova și V. S. C. la Ploești, dând următoarele decizii:

Se omologhează matchul cu rezultatul depe teren în favoarea Prahovei.

Se suspendă jucătorul Ionescu (Prahova) pe 30 zile pentru lovirea adversarului.

Se suspendă jucătorii Spirescu (Pr.) și Bereșteanu câte 8 zile pentru lovire reciprocă.

Toate suspendările încep de la data de 23 Oct. a. c.

Jucătorului Popescu Al. (V. S. C.) i se dă avertisment pentru joc brutal.

D. Ganțu Maxim, arbitrul matchului Prahova—Vif. Dacia este și delegat federal la acest joc.

— In urma deciziei comisiei de judecată, clubul V. S. C. a făcut recurs la comisia superioară de apel.

Federația
de hand-ball va avea un nou președinte

Am anunțat acum câteva zile că la federația de volley și basket-bal se vor produce schimbări.

Astăzi suntem în măsură să precizăm că d. prof. Duțescu, actualul președinte al F. R. B. V-eului va trece în fruntea federației de hand-ball, care după cum se știe este condusă de aproape un an de d. Mihail Savu, prin delegație.

In fruntea F. R. B. V.-eului urmează a fi numit, după cum ni s'a comunicat, conducătorul unei mari grupări bucureștene.

Bosneac a plonjat în picioarele lui Bodola, care este flancat de Felecan I. In fund, Orza urmă rește cu atenție balonul

„A great game“

Un match epocal: Anglia contra Restul Europei

Intâlnirea jubiliară a lui Football Association înseamnă pentru Continent un risc inutil

(Urmare din pagina I-a

D. VITTORIO POZZO (Italia) D. Dr. SCHRIEKER (Germania)

lui de joc. Mai mult sau mai puțin jucătorii reprezentativei britanice au crescut la școala unui mod de joc unic.

Fără a intenționa să micșorăm prin aceasta gloria engleză, în cazul unei victorii, trebue să recunoaștem că cele două echipe au avut noroc — și respectiv ghinion — de condiții inegale.

Și formația engleză a fost cea norocoasă.

Football Association a avut — în ziua jubileului său — un destin favorabil.

CONSIDERAȚII TEHNICE SUMARE

După părerea noastră soarta matchului dela Londra

OLIVIERI

este legată de următoarele două lucruri.

Atacul continental este în funcțiune de activitatea lui Piola, iar apărarea de aceea a lui Andreolo.

Explicația este foarte simplă. Dar arată mai ales că șansele noastre pot fi foarte mici.

Anglia are un mijlocaș centru pe Young, de la Huddersfield Town, mijlocaș centru defensiv prin excelență, care este acuzat și în patria sistemului în W că joacă prea în urmă.

Young este însă un jucător de clasă excepțională și dacă este în zi bună Piola, forța înaintării europene, este anihilat complect și odată cu el întreaga linie de atac a Continentului.

In al doilea rând, Andreolo — mijlocașul centru italian — este un jucător încet. Dacă terenul va fi desfundat din cauza ploii el va fi sigur prea încet pentru a-l putea ține pe Tom Lawton, realizatorul excepțional al echipei britanice.

Pentru noi, este destul de clar că soarta acestei întâlniri depinde de cei doi italieni: Piola și Andreolo.

Dacă aceștia vor isbuti să-și domine adversarii direcți, putem nădăjdui într'o comportare onorabilă sau chiar excepțională.

UN REZULTAT NECONCLUDENT

Nu vom încerca un pronostic. Ar fi cu totul inutil dar mai ales lipsit de orice semnificație. Pentru că oricare ar fi rezultatul matchului el rămâne cu totul neconcludent pentru rivalitatea dintre adversarii în prezență.

Mai ales în condițiile speciale, în care se desfășoară întâlnirea.

De va învinge continentul, Anglia va pierde pentru prima dată la Londra în fața unei formații continentale.

Obiectivitatea ironică va mărturisi cu sinceritate — jenantă pentru continentali — că foot-ballul englez nu poate alcătui o echipă mai tare decât tot restul Europei.

Iar continentalii vor trebui să recunoască mai departe că foot-ballul englez rămâne totuși superior.

De va eși învingătoare Anglia, va rămâne numai ironia britanică, cunoscută, care va face concesia cu cel mai desăvârșit ton de „spleen“ că a fost un match frumos, o întâlnire mare — „a great game“ — dar că foot-ballul continental mai are ceva de învățat.

Orice s'ar spune, jubileul dela Londra este o strălucită afacere a spiritului britanic.

Continentul nu are decât de pierdut, iar Anglia numai de câștigat.

Nu-i o noutate.

Lucrul acesta se știa la semnarea contractului. Dar lira sterlină este valută forte.

Și pentru orgoliul F.I.F.A-ei.

ARBITRUL ȘI FORMAȚIILE

D. Jewell — arbitrul finalelor de Cupă dramatice — va conduce următoarele formații:

EUROPA: Olivieri (Italia)-Foni, Rava (Italia)-Kupter (Germania), Andreolo (Italia), Kitzinger (Germania)-Aston (Franța), Hahnemann (Germania), Piola (Italia), Braine (Belgia), Brustad (Norvegia).

ANGLIA: Woodley-Happgood, Sproston-Willingham, Young (Cullis), Copping-Matthews, Hall, Lawton, Goulden, Boyer.

D. Dr. LUTZY (Olanda) D. MAURO (Italia)

„Intâlnirea dela Londra nu privește footballul italian“

a declarat generalul Vaccaro

Matchul de antrenament dela Amsterdam al echipei continentale a decepționat, — cum am mai scris și noi — nereușind să mulțumească nu numai pe specialiști, dar nici pe spectatori.

CUM S'AU COMPORTAT JUCATORII

OLIVIERI a apărat bine. Și fundașii RAVA și FONI au mulțumit, deși acesta din urmă a „dat“ la portar o mingie că a marcat în propria-i poartă.

KUPFER și KITZINGER au fost pur și simplu inexistenți în apărare. Erau totdeauna la mijlocul terenului și mult prea înainte. Dacă vor repeta jocul acesta și la Londra, va fi o catastrofă pentru selecționata continentală.

ANDREOLO a început bine, neavând condiție fizică!

La înaintare, cele două extreme au fost bune.

HAPGOOD

In special ASTON!

Extremul francez a făcut o adevărată demonstrație.

BRUSTAD deasemenea a fost bun. In schimb tripleta — nici aceia din prima repriză ,nici aceia din cea secundă — n'a izbutit să facă impresie.

PIOLA s'a învârtit fără rost, nu-și găsea locul, a fost prost inspirat, a avus ghinion la shot, într'un cuvânt a fost cea mai mare decepție.

ZSENGELLER prea încet. Singura lui ispravă a fost că a driblat odată toată apărarea inclusiv portarul, dar s'a oprit în fața porții goale, ezitând să tragă.

BRAINE, a îmbătrânit. A avut câteva acțiuni cari aminteac pe faimosul inter de odinioară, dar ncolo nimic.

HAHNEMANN a intrat la pauză odihnit dar nici el n'a reușit să facă vreo impresie mai deosebită.

DECLARAȚII

D. LOTSY: Echipa Continentului a jccat ceva mai bine după pauză. Păcat că jucătorii nu s'au întrebuințat Echipa B a Olandei în schimb a jucat surprinzător de bine.

D. POZZO: Echipa continentală a jucat extrem de slab.

Halfii de margine nu s'au conformat instrucțiunilor date. Din cauza lor n'a mers echipa. Cu așa joc nu putem evolua la Londra. Zsenfeller a fost prea încet.

„INTALNIREA DELA LONDRA“ NU PRIVEȘTE FOOTBALLUL ITALIAN, DECLARA PREȘEDINTELE F. I. G. C.

Roma 21. Generalul Giorgio Vaccaro președintele F. I. G.C., a făcut astă seară importante declarații in privința matchului dela Londra din

PIOLA

26 Octombrie, dintre națiunea engleză și echipa formată de F. I. F. A..

Matchul, declară președintele Vaccaro, nu interesează deloc Federația Italiană.

D. Cacarno consideră teamul englez ca o echipă foarte greu de învins, deaceea și echipa care i se va opune, va trebui să fie o formație care să termine cu un rezultat mai bun decât cele precedente

Football

Etapa derbyurilor diviziei B

Problema leaderilor a fost, momentan, rezolvată în trei serii

Situaţia e mai încurcată în grupa de sud a seriei vestice

Duminică s'a disputat a opta etapă a diviziei naţionale B. Din cauza timpului nefavorabil care a fost acelaş pentru toată ţara, partidele au avut de suferit condiţiile atmosferice şi starea terenurilor influenţând enorm asupra jocurilor.

In general se poate spune că etapa de Dumineca trecută s'a încheiat cu rezultatele scomptate. Au fost surprize numai în privinţa scorurilor excepţionale cu cari au învins câţiva favoriţi: C. A. O., Gloria C. F. R., etc.

Caracteristica etapei au fost cele patru derbyuri cari s'au disputat la Craiova, Tg.-Mureş, Brăila şi Chişinău.

Trei din ele s'au terminat cu victoria favoriţilor, iar la Brăila Dacia Unirea a terminat la egalitate cu Franco-Româna.

După rezultatele de Duminică, problema leaderilor poate fi socotită ca şi rezolvată pentru trei grupe: în seria estică Unirea Tricolor şi Gloria C. F. R. conduc cele două grupe fără posibilitatea de a mai putea fi detronaţi iar în grupa de nord a seriei vestice Mureşul este în aceeaşi situaţie. In grupa de sud a seriei vestice conduce C. A. M. T., datorită goalaverajului, talonat de aproape de Jiul care pierzând jocul cu C. F. R. Simeria, a pierdut şi primul loc. De altfel nici C. A. M. T. nu poate fi sigur de locul său căci vine din urmă C. A. O. cu pretenţii foarte justificate.

Şi acum despre jocuri.

UNIREA TRICOLOR CAMPION DE TOAMNA AL GRUPARII SALE

Partida dintre Unirea Tricolor şi Turda care trebuia să se dispute Duminică, a fost amânată din cauza timpului nefavorabil. Matchul s'a disputat abia Luni după amiază şi a revenit, după cum se ştie, oborenilor la scorul de 6:2 (4:1). Este inutil să mai vorbim despre match. Invingătorii au fost superiori mai mult decât arată scorul.

Prin această victorie Unirea Tricolor s'a instalat confortabil în fruntea clasamentului grupei de unde nu mai poate fi înlocuită, orice rezultate ar obţine adversarii ei. Este deci campioană de toamnă a grupei de sud a seriei Estice.

DACIA UNIREA PUTEA CÂŞTIGA

La Brăila s'a disputat derbyul local, matchul Dacia Unirea-Franco Româna. Cu tot terenul desfundat partida a fost foarte frumoasă şi extrem de disputată. Franco Româna a atacat dela început şi a înscris de două ori, dar în repriza a doua Dacia Unirea a revenit puternic şi a dominat categoric. Franco Româna a făcut greşeala de a se retrage în apărare şi a înlesnit astfel dominarea adversarilor. Dacia Unirea dacă ar fi avut nu mai puţin mai multă şansă, ar fi reuşit să termine victorioasă. Franco Româna a făcut o greşeală retrăgându-se în apărare şi putea pierde foarte uşor. Altă dată sperăm că nu va mai greşi astfel.

A. C. F. R. JOACA MAI BINE IN DEPLASARE

Macaby, jucând la Braşov, a reuşit să învingă confortabil pe A. C. F. R.. Rezultatul este oarecum surprinzător, căci braşovenii au o echipă foarte bună şi după impresia lăsată la Bucureşti, contau ca favoriţi siguri. Rezultatul obţinut de bucureşteni este cum nu se poate mai frumos şi vine să confirme odată mai mult dreptatea ce am avut scriind că Macaby are una din cele mai bune echipe ale diviziei B.

A. C. F. R. are o scuză: faptul că au jucat mare parte din repriza doua în 10 oameni, Kusca fiind eliminat de pe teren. De altfel există la Braşov o concepţie specială din cauza căreia pierd dese ori pe teren propriu: „jucătorii — fiind acasă — joacă la om, neglijând balonul, pe când în deplasare sunt siliţi să joace foot-ball şi evident obţin rezultate mai bune.

DERBYUL CHIŞINAULUI

Sporting a dispus cu manifestă uşurinţă de Mihai Viteazul. Ultima se dovedeşte definitiv cea mai slabă echipă din lotul din care face parte. Regretăm că un club cu trecutul acestuia, promovat în divizia B., nu a reuşit încă să-şi pună la punct o formaţie cu care să poată face figură onorabilă în campionat.

TOTH (C.A.M.T.)

Cât priveşte matchul a fost tot timpul la discreţia învingătorilor cari au jucat şi neserios.

Prin victoria obţinută, sporting se clasează excepţional de bine reuşind 4 victorii din 6 partide disputate.

SURPRIZA GLORIEI C. F. R.

După matchul cu Dragoş Vodă, Victoria C. F. R., din Iaşi se arăta periculoasă pentru sora ei întru ceferie din Galaţi. Pe teren însă gălăţenii au jucat cum au vrut şi au învins cu frumosul scor de 9:1.

Gloria C. F. R., prin cele două puncte noi obţinute Dumineca îşi consolidează simţitor poziţia din fruntea clasamentului de unde se pare că nu va mai putea fi detronată în toamna aceasta.

Cât priveşte Victoria C. F. R., noi nu suntem lămuriţi căci prea este scurt timpul între o performanţă bună şi una slabă. O diferenţă categorică între Gloria C. F. R. şi Dragoş Vodă nu este. Or primii nu au reuşit decât un match nul cu Victoria la Cernăuţi. Era de aşteptat ca pe teren propriu ieşenii să fie mai buni. Şi când colo...

De unde se poate vedea că nu numai corbii dar nici ceferiştii nu-şi scot ochii unul altuia oricât de incerte ar putea fi presupuse rezultatele în foot-ball.

DRAGOŞ VODA VICTORIOS LA TIGHINA

Fosta divizionară A. din Cernăuţi a reuşit să dispună de Traian cu 3:2. Pentru trecutul învingătorilor, performanţa nu este din acelea care să merite o rezonanţă specială. Totuşi faţă de ultimele performanţe ale cernăuţenilor şi faţă de degringolada care cuprinsese echipa în ultimul timp rezultatul obţinut este foarte semnificativ. Ne arată anume că jucătorii au înţeles să facă din nou zid în jurul clubului şi să-i apere culorile cu aceeaşi dragoste care i-a adus în divizia naţională A. Este de aşteptat ca deacum înainte continuând de aceeaşi manieră să recupereze terenul pierdut şi să ajungă la locul ce-l merită.

JAHN INVINGATOR PE TEREN PROPRIU

Cealaltă echipă din Cernăuţi, Jahn, a dispus confortabil de H. L. A. cu 4:2. Din cauza terenului mizerabil matchul a fost foarte slab.

Gazdele mai avansate ca tehnică şi-au surclasat adversarul care nu putea face faţă numai cu elanul în condiţiile în care s'a jucat. In urma acestei victorii Jahn a urcat câteva locuri în clasament reuşind să facă anul acesta o figură mai bună decât în trecut.

MUREŞUL LEADERUL LEADERILOR

La Tg. Mureş derbyul Mureşul-Monopol s'a desfăşurat în condiţii perfecte de linişte şi ordine. Mureşul învingând confortabil cu 4:0 se situează definitiv în fruntea clasamentului grupei cu 16 puncte din 8 matchuri jucate. Este singurul leader din divizia B. care nu a pierdut până acum nici un punct.

Matchul a fost foarte frumos şi foarte disputat. O notă bună pentru Monopol care a renunţat la jocul brutal. Soarta partidei a fost hotărâtă de linia de atac a Mureşului care a jucat formidabil. Acest compartiment posedă doi interi de mare valoare în Şincu şi Dascăl cari în caz când echipa va intra în divizia A. vor deveni două veritabile vedete ale foot-ballului nostru.

INDUSTRIA SARMEI SE MENŢINE

Invingând cu 1:0 pe Olimpia, Industria sârmei se menţine la locul al doilea al clasamentului. Este o performanţă din cele mai bune dacă ţinem seama că echipa a fost promovată abia anul acesta în divizia B. Dacă nu avea şansa să cadă peste o echipă ca Mureşul clubul din Câmpia Turzii avea mari şanse să intre în prima divizie naţională. Aşa trebue să mai aştepte un an

CRIŞANA INVINGATOARE IN DEPLASARE

La Carei Crişana a dispus de Victoria cu 1:0. Echipa din Oradea net superioară tehniceşte adversarului a păcătuit din nou prin ineficacitate în faţa porţii. Când orădenii vor lăsa la o parte interminabila fâţâială din faţa porţii adverse şi vor porni să tragă vor obţine cu siguranţă rezultate frumoase. Până atunci însă vor continua să facă numeroase matchuri nule.

S. G. S. A TRECUT PE LANGA INFRANGERE

S. G. S. primind pe teren propriu pe Tricolor din Baia Mare l'a desconsiderat probabil căci la un moment dat oaspeţii conduceau cu 2:0.

Gazdele au egalat cu foarte mare greutate şi a trebuit ca portarul Sepci să comită un foult în careu pentru ca să poată obţine victoria din penalty. Credem că păţania le va fi spre învăţătură sibienilor cari nu vor mai avea curajul să desconsidere pe nimeni.

UNIVERSITATEA NU ARE INAINTARE

Studenţii clujeni au cedat Stăruinţei la Oradea după ce au dominat majoritatea timpului. Am scris şi eri de altfel despre acest match în care Universitatea a fost complect lipsită de linie de atac. Sperăm că în urma achiziţiilor ce va face clubul îşi va întări echipa reuşind să promoveze din nou în vară la locul care l'a avut.

DERBYUL DE LA CRAIOVA

S'a desfăşurat şi el în aceleaşi condiţii mizerabile ca peste tot din cauza terenului aproape impracticabil. Victoria a revenit Rovinei Griviţa de altfel după cum prevăzusem. Dar fiind obţinută la 2:0 calea de apel nu este închisă învinşilor cari au fost mult desavantajaţi de starea terenului. De altfel Craiova trece momentan printr'o criză acută având echipa descomplectată şi înfrângerea pe care au suferit-o este mai mult decât explicabilă în această situaţie. Adevărat este însă că s'au comis şi greşeli cu alcătuirea echipei.

INFRANGEREA JIULUI

La Simeria pentru noi nu a constituit nici o surpriză.

FLOREA (Unirea Tricolor)

Gazdele sunt o echipă bună şi care mai ales pe teren propriu este capabilă de rezultate excepţionale. In partida de Dumineca oaspeţii jucând foarte brutal au înlesnit singuri misiunea adversarului lor căci arbitrul a fost silit să elimine de pe teren pe rând trei jucători de la Jiul. Şi în această situaţie învingătorii n'au fost în dificultate prea mare.

Prin înfrângerea suferită Jiul şi-a daunat enorm pierzându-şi situaţia bună ce avea în clasament pe când C. F. R., şi-a deschis perspective noi spre cele mai bune locuri.

O VICTORIE DIFICILA

C. A. M. T. jucând la Lupeni cu Minerul a învins cu 2:1 după un match foarte greu. Timişorenii au beneficiat de mult noroc şi mai ales au ştiut să se apere cu îndârjire. Portarul lor, Eichler, a fost într'o zi excepţională şi numai lui i se datoreşte victoria. Foştii finalişti ai cupei României conduc acum clasamentul grupei dar fără să aibă o poziţie prea sigură căci vor lăsa încă două puncte într'unul din matchurile viitoare

VULTURII AU JUCAT BINE

Deşi au fost înfrânţi de C. A. O. cu 1:0, lugojenii au avut un portar sub orice critică şi numai astfel se explică scorul.

ŞOIMII MAI BUNI CA UNIREA M. V.

Cele mai slabe echipe ale grupei Şoimii şi Unirea M. V. s'au întâlnit pe terenul ultimei. Partida s'a terminat la egalitate 2:2 de unde se poate vedea o superioritate a sibienilor cari jucând în deplasare au reuşit să termine la egalitate cu adversarii lor.

Se lămureşte astfel problema ultimului clasat al grupei care cu siguranţă va fi Unirea M. V.

La Constanţa şi mai departe

Unirea Tricolor

a plecat eri seară la Constanţa, ca mâine să se îmbarce pentru Istanbul

Aşa cum am anunţat, Unirea Tricolor a contractat două matchuri la Istanbul pentru zilele de 29 şi 30 Octombrie.

Singura piedică a fost înlăturată întrucât matchul de Cupa României, pe care oborenii trebuiau să-l joace cu A. S. Constanţa la 30 Octombrie, a fost programat pentru azi.

OBORENII AU PLECAT ERI SEARA

In vederea matchului acesta, oborenii au plecat eri seară cu acceleratul de 7.40.

Au făcut deplasarea următorul lot de jucători:

Ionescu Ilie, Petrescu, Sucitulescu, Florea, Anghelache, Boteanu; Dumitrescu, Alecu, Alexandrescu, Câmpeanu, Mihăilescu, Zamfir, Cristescu, Teodor Octavian.

Spre Istanbul, echipa va pleca Joi, noaptea, în Basarabia, urmând să sosească Vineri după amiazi, la ora 2.

ADVERSARII BUCUREŞTENILOR

Unirea Tricolor susţine primul său match Sâmbătă după amiazi.

Adversarul este Pera.

Secundul joc este programat Duminică dimineaţa, la ora 11, pentru ca echipa bucureşteană să poată prinde vaporul — motonava Transilvania — care pleacă spre Constanţa la ora 4 după amiazi.

Dacă marea este liniştită şi vaporul nu suferă nici o întârziere, oborenii vor fi în Bucureşti, Luni dimineaţa, la ora 11.

Luceafărul joacă oficial cu Coltea

Matchul dintre Telefon Club şi Coltea care urma să se dispute Duminică dimineaţă în Capitală a fost amânat din cauza timpului nefavorabil.

Din cauză că terenul Venus este încă impracticabil gruparile au căzut de acord ca partida să se dispute pe arena S. T. B. din Şoseaua Ştefan cel Mare. Comisia campionatului naţional a admis schimbarea de teren intervenită prin comunul-acord dintre cei doi adversari şi a fixat începutul jocului pentru ora 15.

Arbitru d. Creţu Aurel ajutat la tuşe de d-nii Gantu şi Mihăescu.

FOOT-BALL

Conducători și jucători

S'ar părea că rândurile de față n'ar avea nici un rost. In mintea fiecăruia este definit rolul pe care trebue să-l aibă un individ în organismul căruia s'a încadrat. Lucrurile stau așa în toate instituțiile formate din conducători și conduși.

In schimb în lumea sporturilor — în special în footbali — este o mică schimbare. Rolurile nu s'au definit încă; se întâmplă anumite confuzii cari numai bine nu pot aduce sportului și educației sportive.

Nu ne gândim la sporturile amatoare.

Aici conducătorilor le trebue anumite calități cari să se apropie mai mult de îndemânarea pedagogului decât de capacitatea directorilor de instituție.

Sportivul amator, cu unele capricii inofensive, este mai conștient de datorile pe care le are față de sine și — implicit — față de club. In schimb sportivii profesioniști își creiază o psihologie aparte, de multe ori curioasă, nepotrivită intereselor lor, ale sportului și ale clubului.

Jucătorul profesionist se leagă prin contract față de o grupare să-i apere culorile cât poate mai bine.

Este posibil ca jucătorul să-și iubească gruparea. Dar nu aceasta este esențialul. Fiindcă jucătorul profesionist este obligat să joace tot atât de bine și dacă nu apără anumite culori decât pentru bani.

Contractul lui este la fel cu toate contractele din lume; mai mult, contractul jucătorului profesionist este vizat și autentificat de forul tutelar.

Din acest angajament — sau contract—decurg anumite drepturi și datorii întocmai ca între patron și salariat.

Nu discutăm astăzi dacă felul acesta de a vedea lucrurile este folositor sau dăunător pentru sport, nici dacă este moral sau nu.

Mai consemnăm o realitate.

In virtutea acestei realități, pe care unii — conducători sau jucători — o ignoră cu bună știință sau fără intenție, ar trebui să se creeze statutul obligațiilor și al drepturilor pe care le au jucătorii și grupările.

Indiscutabil, trebue să se creeze și un spirit de familie în sânul grupărilor, deoarece, datorită acestui spirit, statutul de care am vorbit mai sus, se poate realiza și executa mai ușor.

Dar atunci când lucrurile nu se pot aranja prin bună înțelegere și prietenie, trebue să intervină spiritul juridic din contract, care să garanteze în egală măsură drepturile jucătorilor și ale grupărilor.

Fiindcă un jucător nu poate fi lăsat la discreția unui conducător capricios, după cum interesele clubului nu trebue abandonate neseriozității unui jucător fără simțul răspunderii.

In ultima vreme am constatat la unele grupări bucureștene greșeli grave de conducere.

Una dintre cele mai simpatice a făcut eroarea de a confunda contractul cu amiciția — în dauna contractului — și astfel interesele clubului au fost prezentate în match fără seriozitate. Prea marea apropiere dintre conducători și jucători a fost nefastă.

Altă grupare a făcut exces de autoritate — a nesocotit elementul sufletesc al jucătorilor — și a pierdut la fel ca prima.

Este necesar deci și aici un spirit de pondre care, pornit din ambele tabere, poate armoniza toate interesele spre binele general.

VIRGIL POPESCU

STOP...

● *Aseară, c. cor. a dat decizia în cazul contestației Rapidului pe baza actelor ce le avea la îndemână, deoarece Direcția PTT n'a comunicat rezultatul anchetei întreprinse*

Astfel că Rapid va face apel.

● Din motive de ordin disciplinar, Reiter și Cohn n'au fost puși în echipa CAMT-ului care a jucat Duminică la Lupeni și a câștigat cu 2—1 asupra Minerului.

Venus a făcut eri antrenament

Eri, la „Venus" a fost obișnuitul antrenament de condiție, care s'a ținut pe locul viran din spatele terenului — acesta fiind încă desfundat de ploile din ultimele zile.

Antrenamentul a început cu 2 tururi pentru încălzire, după care urmează gimnastică suedeză.

Apoi doi câte doi, jucătorii fac sprinturi.

Alergările se fac pe 30-40 metri, dintre cari 10 sprinturi mai lungi iar 5 mai scurte.

Urmează apoi „medicinballul", care este purtat cu multă precizie de Bărbulescu — Albu și Demetrovici — acesta pentru alăslări.

Incă un tur în toată viteza și apoi săriturile la coardă.

Sfera — Fredy — Beffa și Negrescu au făcut antrenament separat la ora 13, din cauza serviciilor și examenelor.

Humis și Iordache (care are umărul deplasat din matchul de Duminică) nerestabiliți încă, nu au luat parte.

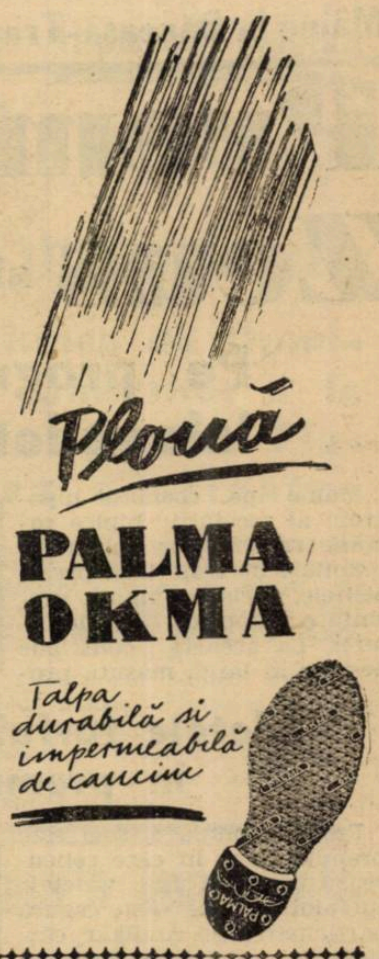

● *Azi la ora 12 se va face la biserica Domnița Bălașa o slujbă religioasă pentru cei 10 aviatori morți în accidentul de hidroavion dela Constanța.*

● *A. S. C. „VERGU" convoacă pentru astăzi 26 c. ora 2.30 la sediul din calea Călărașilor 277 toți jucătorii secției de foot-ball în vederea antrenamentului care va avea loc pe terenul din spatele parcului „Vergu", anunțându-se totodată că matchul cu Cartea Românească a fost contramandat.*

Seara la ora 21 va avea loc ședința la care sunt convocați toți membrii și jucătorii.

● Clubul sportiv sect. I Galben convoacă toți membrii, fără excepție. Joi, Oct. 27, ora 8.30 la sediul său din str. Domnița Anastasia no. 5, la o foarte importantă consfătuire în vederea festivalului ce va avea loc la 19 Noembrie. Totodată se vor discuta și chestiuni sportive.

● „ORFEUS" convoacă azi ora 9 dim., pe terenul „Velodrom" în vederea matchului amical cu „Viforul Dacia" pe următorii jucători: Lache, Halcusi, Gunopol, Economu I și II, Apateanu, Milio, Beicu, Gaina, Giovanidis, Popescu, Nicolacoglu, Parascu, Djabira.

● *Rapid va deplasa la Brăila echipa sa cea mai bună. Singur Bogdan nu va juca, deoarece are examene. In locul lui va fi introdus Georgescu.*

Feroviarii părăsesc Capitala astăzi dimineață.

F. C. Rapid joacă azi la Brăila

cu o combinată a echipelor Dacia Unirea și Franco Română

Brăila, 25. — F. C. Rapid câștigătoarea cupei României va disputa Miercuri (Sf. Dumitru) la Brăila, un joc amical cu Dacia-Unirea, în urma unui contract mai vechi.

Un gest de laudă pentru gruparea brăileană stă în faptul că lăsând la o parte toate asperitățile, conlucrează cu rivala ei Fr. Română, în acest joc amical.

Pentru acest match au cerut concursul echipei dela Brăilița — întărind echipa cu 4 din cei mai buni jucători: Manici, Bodi, Takaci și Unguroiu, dacă nu va fi suspendat de comisia campionatului național.

Este pentru prima oară când aceste două echipe brăilene își dau mâna, pentru propaganda sportului la Brăila și spre a oferi publicului un regal sportiv.

Echipele brăilene vor juca în următoarea formație :

Manu, Takaci-Zukerman, Varodi-Denghel-Uriciuc - Cavadia - Weiss - Bodi - Manici-Unguroiu.

Ne miră selecționarea lui Manu — deoarece este în formă slabă.

Matchurile de juniori de astăzi

Campionatul juniorilor este în plină desfășurare.

In cadrul campionatului de juniori ai diviziei naționale se dispută astăzi următoarele matchuri :

RAPID—MOCIORNIȚA

Pe terenul din Giulești echipa gazdă întâlnește pe Mociornița. Ambii combatanți cu echipele bine puse la punct vor căuta să-și adjudece victoria.

C. F. R.-iștii cu o echipă superioară primilor sunt favoriți.

Conduce d. Marcus Herman.

UNIREA TRICOLOR—SP. STUDENȚESC

Arena din fața gării de Est găzduește jocul dintre Unirea Tricolor și Sp. Studențesc.

Oborenii s'au impus în acest campionat ca un adversar de temut. In jocul de astăzi vor trebui să se întrebuințeze pentru a învinge un adversar de talia Sportului Studențesc.

Arbitrează d. Doja Ștefan.

JUVENTUS—TURDA

Juventus și Turda — două echipe de forțe apropiate — se întâlnesc la ora 13.30 pe Stadionul Giulești.

Incontestabil că Juventus are un „11" omogen și nu poate pierde în fața echipei Turda.

LUCEAFARUL—OLYMPIA

Matchul de deschidere la partida Luceafărul—Mociornița o vor furniza juniorii echipelor Luceafărul și Olympia. Jocul se anunță echilibrat și Luceafărul are prima șansă.

D. I. Stănescu este însărcinat să conducă ostilitățile.

Astăzi la ora 11 dim.

Sp. Studențesc I-a

joacă cu rezervele Unirei Tricolor

Sportul Studențesc n'a făcut antrenament eri după amiază pentrucă va juca astăzi dimineață.

Intr'adevăr, pentru azi la ora 11 este fixat pe arena Unirea matchul oficial de rezerve dintre Unirea Tricolor și Sportul Studențesc. In această partidă universitarii vor prezenta prima garnitură, care se va pregăti în vederea întâlnirei cu Rapid de Sâmbătă din Giulești.

Se atrage atenția jucătorilor universitari că alt antrenament afară de cel de astăzi în vederea jocului cu Rapid, nu va avea loc.

Sunt convocați următorii jucători: Ghenea, Constantinescu M., Duce, Bădulescu, Andreescu, Tache, Drăgan, Mitan, Gh. Constantinescu, Schulder, Mihăilescu, Marinescu, Ștefănescu, Gică Popescu, Voicu, Rennes, St. Dimitrescu, Șubășanu, Nedelescu, Dinicu, Ioniță.

In deschidere, la ora 9, se va disputa jocul de juniori Unirea Tricolor-Sportul Studențesc.

După matchul cu Venus

echipa F.C. Carpaților va fi cantonată la Ploești până la jocul cu Juventus

După cum se știe, F. C. Carpați joacă în Capitală Duminică cu Venus, iar la 6 Noembrie cu Juventus. Pentru a evita două deplasări lungi și obositoare, conducerea băimărenilor a decis ca echipa. după jocul cu Venus. să nu se reîntoarcă acasă, ci să rămână până la matchul cu Juventus.

Si pentruca jucătorii să fie supravegheați, ei vor fi cantonați la Ploești. Aici se vor antrena pe terenul Tricolorului CFPV.

Districtul București

Comunicat

Având în vedere că pe terenul Venus se fac lucrări pentru amenajare, se aduce la cunoștința grupărilor Venus și Macabi că jocul lor de juniori, fixat pentru Miercuri 26 crt., se amână la data de 30 Octombrie a. c.

Jocul de juniori Luceafărul—Olimpia fixat pe terenul Venus în aceiași zi, se programează tot Miercuri 26 crt. pe terenul S.T.B. la orele 13.30, deschidere la partida divizionară Luceafărul—Mociornița.

Celelalte jocuri de juniori rămân programate cum au fost inițial și anume:

Rapid jun.—Mociornița, teren C. F. R. ora 9, arb. Marcus H.

Unirea jun.—Sp. Studențesc, teren Unirea, ora 9, arb. Doja St.

Juventus—Turda, teren C.F.R. ora 13.30, arb. Buruc.

Unirea rez.—Sp. Studențesc, teren Unirea, ora 11.

Secretar General, C. *Chiriceanu*

CLASAMENTE...

FRANȚA

1.	Lille	6	4	2	0	11: 4	=10
2.	Marseille	6	4	1	1	15: 8	= 9
3.	Metz	6	4	0	2	9: 6	= 8
4.	Fives	6	3	2	1	12:11	= 8
5.	Sète	5	3	1	1	11: 7	= 7
6.	St. Etierme	6	3	1	2	12:10	= 7
7.	Lens	6	2	2	2	9: 9	= 6
8.	Excelsior	5	1	3	1	14:11	= 5
9.	Sochaux	6	2	1	3	8: 6	= 5
10.	Strasbourg	6	2	1	3	11:13	= 5
11.	Le Hâvre	6	2	1	3	9:12	= 5
12.	Rouen	6	2	1	3	7:11	= 5
13.	R. C. Paris	5	1	2	2	9:12	= 4
14.	Roubaix	5	1	1	3	5: 8	= 3
15.	Cannes	6	1	2	3	6: 9	= 3
16.	Antibes	6	0	2	4	4:15	= 2

UNGARIA

1.	Hungária	8	7	—	1	21:12	=14
2.	Kispest	7	6	1	—	24:10	=13
3.	Ujpest	7	6	—	1	24: 8	=12
4.	Nemzeti	8	4	3	1	28:11	=11
5.	Ferencv.	6	5	—	1	18: 9	=10
6.	Phöbus	8	4	2	2	15:13	=10
7.	Budafok	8	3	2	3	11: 9	= 8
8.	Taxisok	8	3	—	5	24:20	= 6
9	Szeged	7	2	2	3	12:12	= 6
10.	Szolnok	7	2	1	4	12:17	= 5
11.	Elektr.	8	1	2	5	12:22	= 4
12.	Bocskai	8	1	1	6	13:21	= 3
13.	SSE	8	1	—	7	13:35	= 2
14.	Zugló	8	—	2	6	9:32	= 2

UNIVERSUL

Mâine la Băneasa-Trap

Premiile Zeus și Mars

Pe program principalele vedete ale turfului. Multă atracție

Mâine pe cochetul hipodrom al socetății hipice române va avea loc obicinuita reuniune de trap. Cași precedentele, aceia de mâine, prezintă o puternică doză de interes. La aceasta contribue desigur în largă măsură programul care constitue un model. Totul concurează pentru o cât mai deplină reușită. O cât de sumară examinare a întrunirei de care este revelatorie referitor la calitatea programului.

Vedetele turfului se întâlnesc în premiul Zeus

Proba capitală a zilei este premiul Zeus în care concurează o seamă din vedetele turfului nostru. Este sigură participarea lui Amilkar, câștigătorul premiului Regal, a lui Belșug, a iepei Josedale Margot, a iepei Opanka și a lui Voraus și Antrag. Lesne de dedus cât de pasionantă va fi o dispută între asemenea elemente. Va fi o alergare de reală atracție.

PREMIUL MARS VA FI DISPUTAT DE CAȚIVA FONDIȘTI CONSACRAȚI

Alergarea de fond a zilei, premiul Mars, beneficiază de participarea unor specialiști ai distantelor lungi. Cum ar fi de pildă: Roland D., Trixie, Kundri, Pock și Ducesa.

In perspectivă o frumoasă întrecere.

RESTUL PROGRAMULUI

Restul alergărilor se prezintă în nota alergărilor capitale. Remarcăm în special handicapurile.

Concurenți probabili

PREMIUL MERCUR — Condiție
11.500 lei

Comoara	1700	x
Daisy Worthy	1700	0
Electra	1700	0
Carioca	1700	0
Florica III	1700	0
Kirasa	1700	x
Voevod	1700	Crotenco
Elișor	1700	Gaidaev
Crai	1720	Crainic
Lin	1720	x
Dacia	1720	Podoleacov
Vrăjitor	1780	A-sky
Desiș	1780	Ghinea
Măgura	1800	Szabo
Diadia Lul	1800	Dobrescu
Harry Boy	1840	x
Hollo	1860	Fischer
Furor	1900	0

PREMIUL PLUTO — Condiție
13.000 lei

Romănaș	1080	Corol
Turla	1080	0
Uranus	1080	0
Dolly B.	1080	Gaidaev
Cimbric	1080	Crotenco
Pușa	1100	Borisiac
Eol	1120	Fischer
Santuța	1120	Tr. Marcu
Elly	1120	Pavlic
Director	1140	Slobozenco
Brenn	1160	A-sky
Ialpug	1160	0
Cina	1160	Tassopol

PREMIUL MARS — Record
14.500 lei

Coconaș	2720	Ghinea
Brebenea	2740	Gaidaev
Ducesa	2740	Tassopol
Kundri	2760	Bordei
Pai	2760	?
Blondella	2760	Tr. Marcu
Pock	2760	Fiescher
Trixie	2780	Cerkasoff
Roland D.	2860	0

PREMIUL EROS — Record
11.500 lei

Ivan	1700	0
Puica	1700	D-ra Crist.
Mohor	1700	Fischer
General W.	1720	Corol
Zalud	1720	0
Durdulia	1720	0
Makrele	1720	Grünwald
Handicap	1740	0
Kamaa	1740	x
King W.	1740	x
Pikaver	1740	Lucan
Peter W.	1740	0
Sultana	1740	Zabelin
Uța	1760	Pavlic
Dolly Worthy	1760	0
Iubita	1780	Slobozenco
Viziru	1780	x
Cupidon	1780	0
Giuditta	1780	Tr. Marcu
Ideal	1780	Drăgotescu
Ninon	1780	Cerkasoff
Catinca	1780	Ghinea
J. Margot	1780	0
Ben Hur	1780	Tassopol
Pandur	1780	Fischer
Ghid	1800	A-sky
Hercegno	1800	0
Ducesa	1800	Tassopol

PREMIUL ZEUS — Condiție
21.000 lei

J. Margot	1700	Grünwald
Rugina	1720	0
Belșug	1720	Szabo
Antrag	1740	Pavlic
Lucifer II	1740	x
Oszlany	1740	0
Anny W.	1740	0
Sam Worthy	1760	0
Pai	1760	x
Bajadere	1760	x
Amilkar	1760	Fischer
Voraus	1780	Dobrescu
Opanka	1780	0

PREMIUL HADES — Handicap
11.500 lei

Lin	2100	Rădulescu
Florica III	2120	K-nițky
Voevod	2120	0
Flăcău	2140	0
Crăiasa	2160	Ghinea
Elișor	2160	0
Diadia Lul	2180	0
Harry Boy	2200	x
Dor de Ducă	2220	Slobozenco
Elena	2220	Proprietar
Tais	2220	Pavlic
Ostaș	2240	Drăgotescu
Ștrengar	2240	0
Zenit	2240	A-sky
Dudu Gordon	2260	Gaidaev
Cavaler	2260	N. Ionescu

PREMIUL CERES — Handicap
13.000 lei

Zvon	1700	Crotenco
Farsa	1700	x
Mura III	1720	T. Marcu
Tava	1740	Drăgotescu
Pinkerton	1740	Gavrilescu
Iszma	1740	Crainic
Natașa	1740	Cerkasoff
Sultan II	1740	Gaidaev
Mura	1740	Szabo
Handicap	1760	0
Puica	1760	0
Gen. Worthy	1760	0
Ghimp	1760	Slobozenco
Zalud	1760	0
Durdulia	1760	Corol
Candriu	1760	Fischer
Fruntaș	1780	Borisiac
Lăcrămioara	1780	0
Pikaver	1780	0
Leu	1780	Marcenco
Brad	1780	0
King Worthy	1800	x
Aventurier	1800	T. Popa
Sorvaneț	1820	0

PREMIUL OLIMP — Handicap
15.000 lei

Friederike	1700	Crainic
Isabela	1700	0
Kismet	1720	Tassopol
Talaz	1720	D-trescu
Dolly Worthy	1720	Corol
Benito H. P.	1720	V. Vârlan
Pleava	1720	Dobrescu
Ciclop	1720	Slobozenco
Lord Petaurist	1740	0
Venezia	1740	T. Marcu
Ierosca II	1740	Slobozenco
Ghid	1740	0
Bonzo	1760	Grünwald
Amsel	1760	0
Edith	1760	Crotenco
Rosalinde	1760	x
Primrose	1760	0
Guard. Girl	1760	x
Naverno	1760	Cerkasoff
Jeannine W.	1780	x
Lucifer II	1780	0
Oszlany	1780	Fischer
Anny Worthy	1780	Corol
Kanada	1780	Gaidaev
Antrag	1800	0
Gretelbub	1800	Dobrescu
Bajadere	1820	0

Azi la Băneasa

Alergări de potențat interes

Handicapuri de succes cu mulți concurenți. Câțiva alergători merituoși dispută premiul Grassy. — Program atracțios —

Reuniunea de azi dela Băneasa conține un program ales. Un program cu toate caracteristicile reușitei. Bine întocmit, el oferă alergări deschise, cu mulți concurenți ale căror șanse sunt perfect echilibrate.

Punctul forte îl constitue handicapurile. In probele de acest gen, loturile se anunță numeroase.

Mai mult decât sigur că vor ocaziona dispute spectaculoase. Dintre probele de acest gen, remarcăm în primul rând premiul Gorgos în care vor fugi probabil 12 concurenți. Faptul că distanța este mai lungă decât cele obicinuite de până acum ale mânzilor, contribue desigur la mărirea interesului.

Deasemenea promițător este premiul Neajlov. Frunză, Hop și eu, Nolcică și Goblin vor duce o grea luptă pentru victorie.

Dintre alergările de condiție în primul rând se remarcă premiul Grassy. Concurează o serie de elemente bine cotate cum sunt Codru, Glorietta, Flor Fina și Rubin, cai cu verificate aptitudini cari desigur că vor furniza o întrecere pasionantă.

Poate că egal de pasionant este și Premiul Pasărea în care pentru a doua oară mânjii se întâlnesc cu vârstnicii. Primii sunt bine reprezentați prin Gloria, a doua plasată în premiul Predicateur, iar caii bătrâni prin Sukoro care recent a concurat foarte bine.

Astfel fiind, succesul reuniunii poate fi anticipat.

Pronosticurile noastre

PREMIUL BANEASA

In lupta finală vor conta probabil Melitta, Conița II și Tricolor.

Să examinăm puțin ultimele lor performanțe.

Tricolor și Melitta s'au întâlnit Joi. La 10 kilograme, iapa a dipus de armăsar. De astă dată se întâlnesc la 7½ kilograme. Dacă ținem seama de intervalul care i-a despărțit la sosire, ar urma să conchidem în favoarea pensionarei lui Ion Gheorghe.

Conița II a decepționat la 13 Octombrie, când a terminat neplasată. Reabilitarea ei nu este exclusă. Celelalte eșiri publice ale ei sunt bune. Șansa hârtiei este însă de partea Melittei.

Indicăm: **MELITTA, Conița II, Tricolor.**

PREMIUL JIU

Grea alergare. Răzleț a concurat bine Duminică.

La 10 kilograme a terminat la un cap de Gluma. Totuș misiunea lui nu este comodă. Va avea de înfruntat pe Korvin. La 13 kilograme, pensionarul hergheliei Cislău ar putea să-i întreacă.

Joi, Korvin a figurat într'o companie superioară. N'ar fi exclus să dispună de Răzleț, mai ales că va avea un prețios auxiliar în Mayar.

O frumoasă figură va face Elvira. Are de partea ei forma publică.

Indicăm: **HERGHELIA CISLĂU, Răzleț, Elvira.**

PREMIUL PASAREA

Dintre tineri se remarcă: Gloria. Vârstnicii sunt reprezentați prin Sukoro și Marius. Ultimul nu pare în formă. Ultimele lui exibițiuni nu constituesc o recomandație. Intre Gloria și Sukoro, liniile directe lipsesc. Totul se reduce la impresie.

Cornița a dispus ușor de Stop în premiul Vivian. Inseamnă deci că mânjii sunt valoroși. Deaceea Gloria una din bunele mânze pare în situația de superioritate față de Sukoro dela care primește serioase descărcări.

Din partea lui Străjer este de scomptat deasemeni o cursă bună.

Indicăm: **GLORIA, Sukoro, Străjer.**

PREMIUL GRASSY

Rubin nu este în condiție. Roibul a concurat în regres recent. In schimb cele două reprezentante ale grajdului Mironescu, Flor Fina și Glorietta s'au arătat în plină formă.

Pentru a câștiga, vom avea de învins pe Codru. Armăsarul hergheliei Scroviște poartă o greutate mare.

Este posibil că victoria va reveni celor două colege de grajd.

Indicăm: **GRAJDUL MIRONESCU, Codru.**

PREMIUL GORGOS

Alegerea câștigătorului prezumtiv prezintă serioase dificultăți, handicapul fiind admirabil alcătuit.

La prima vedere se remarcă Realist, Olaf și Golanca. Asupra lui Olaf au circulat și circulă cele mai favorabile svonuri.

Roibul dă deplină satisfacție la antrenament.

In cursă însă n'a confirmat nici parțial exercițiile de dimineață. Chiar așa, rămâne un cal cu mare șansă. Noi totuși vom trece înaintea lui pe Realist, care a figurat în companii superioare și care duce și distanța. Golanca mai are o bună șansă.

Indicăm: **REALIST, Olaf, Golanca.**

PREMIUL NEAJLOV

Cu veleități se prezintă Nolcică, Frunză și Hop și eu. Pe ultimul nu se poate conta, fiind din cale afară de decepționant.

Nolcică poartă o greutate favorabilă. Condiția lui nu este satisfăcătoare. In schimb Frunză se află în plină formă. N'a lipsit dela sosire în ultimul timp.

Fiind lucru constatat că handicapurile se câștigă cu forma, vom instala favorită pe Frunză.

Indicăm: **FRUNZA, Nolcică, Hop și eu.**

Programul alergărilor

PR. BANEASA
1000 m. — 20.000 lei

Melitta	48	Tănase
Tatja	50½	Crișan
Opinca	47½	Iosza
Etiquette	50½	0
Fioretta	48	0
Păunița	51½	Florescu
Bécasse	50	Nicodim
Conița II	56	Cucu
Hazard	51½	Vincent
Magicienne	49½	0
Tricolor	55½	Urdăreanu
Bucureșcioara	47½	Pop S.

PR. JIU. W. Hcp.
1500 m. — 25.000 lei

Nolcică	64	0
Marmara	63	Gosztony
Korvin	62½	R. Cristea
Loti	61	Vincent
Caiafa	59½	0
Naum	57½	Mullot
Băbuca	57½	G. Enescu
Mayar	56½	Urdăreanu
Elvira	56	Gill
Titirez	54½	0
Minunat	49½	Logofătu
Răzleț	49½	Huțuleag
Răstel	49	Crișan

PR. PASAREA
1300 m. — 35.000

Marius	63½	G. Enescu
Gloria	45½	Crișan
Mont Blanc	54	0
Getta	60	0
Silfida	54½	Thies
Solitar	47	Logofătu
Geana	45½	Florescu
Străjer	47	Tănase
Conița II	48½	0
Leoaica	45½	0
Sukoro	64	R. Cristea
Balyhoo	50	Oprescu

PR. GRASSY
2000 m. — 35.000 lei

Rubin	59½	Vincent
Codru	63	Ilinca
Magnat	51½	0
Flor fina	54	Crișan
Glorietta	54½	Gill
Necaz	52	A. Enescu

PR. GORGOS. Hcp.
1500 m. — 25.000

Gloria	60	0
Realist	55	Gill
Bravo mă	55½	Toth B.
Leoaica	55	Cucu
Conița II	55	0
Molda	52½	Iosza
Cosac	51	Mullot
Traviata	50½	Urdăreanu
Etiquette	50½	x
Lutica	50½	x
Golanca	45	Logofătu
Olaf	45	Tănase
Magicienne	44½	Oprescu
Fioretta	44	Crișan
P'tit Noir	45	Thiess
Hazard	41½	0
Harar	40	0
Lăncier	40	Florescu

PR. NEAJLOV. Hcp.
2200 m. — 30.000 lei

Glorietta	64	0
Menelik	61	0
Frunză	59	Gill
Hop și eu	58	Mullot
Nacelle d'Or	55½	Ilinca
Goblin	51½	Vincent
Spătar	51	Cucu
Nolcică	49	Tănase
Puișor	47	Logofătu

Inscrieri în cursele de galop

BANEASA; Ziua XV-a, Duminică 30 Octombrie a. c.

Pr. BRAILA — H'cap vânzare
20.000 lei — 1300 m.

Peldas, Jessica, Răstel, Natașa, Răzleț, Carmen, Bondar, Vișina, Banu Olteniei, Biribi, Loti, Cărăbuș, Baby, Răscoala, Marmara, Sukoro, Licurici, Belea II.

Pr. LOTRU — W.-Handicap
25.000 lei — 1600 m.

Boccacio, Jessica, Marmara, Gluma, Onuța, Cin'te ține, Goblin, Spătar, Caiafa, Marche en avant, Sfârlează, Silver Prinț, Menelik, Banu Olteniei, Lăpușneanca, Li, Răscoala, Zori de Zi II, Meșteru Manole, Frunză.

Pr. FAVARA — Handicap
100.000 lei — 2000 m.

Buburel	64
Codru	58½
Dornic	57½
Stop	55½
Șerban	53½
Brancas	53½
Madrigal	52
Don Basil	48½
Flor fina	48
My Lass	44
Luța	42½

Premiul CRICOV
30.000 lei — 1200 m.

Bravo mă	60.000	54
P'tit Noir	40.000	51
Gloria		57½
Opinca	40.000	49½
Sulița		57½
Realist	80.000	57
Lăncier	60.000	54
Olaf		59
Silfida		57½
Traviata		57½
Amnar		59
Smeu	60.000	54
Păunița	40.000	49½
Străjer		59
Roy		59
Leoaica		57½
Lutica		57½
Șoim		59
Stăpân		59
Golanca		57½

Premiul MARAȘEȘTI
50.000 lei — 1500 metri

Ticu	55
Gloria	53½
Boeru	58
Etiquette	53½
Mont Blanc	58
Povestea	56½
Realist	55
Cremene	55
Almas	55
Amnar	55
Solitar	55
Roy	55
Cocotte	55
Leoaica	53½
Ciocârlan	58
Tricolor	56½
Golanca	53½
Micșunea	55
Nae	56½

Pr. FIRFIRICA — Handicap
30.000 lei — 1500 metri

Boccacio, Onuța, Răstel, Getta, Korvin, Tuluța, Drapel, Mayar, Glumeț, Baba Novak, Banu Olteniei, Loti, Cărăbuș, Orz, Li, Răscoala, Licurici.

Jocul austriac începe azi la Băneasa cu 191.336 lei

La Băneasa continuă jocul austriac. Premiul inițial este important, 191.336 de lei. Cu taxele, mai mult decât sigur că va depăși sfertul de milion.

Alergările de trap

BANEASA-TRAP; Ziua 9-a, Sâmbătă 29 Octombrie a. c.

— PROGRAM DEFINITIV —

PREMIUL LYGIA — Condiție
13.000 lei

1180 Fâsneață, Mimoza II, Dolly, Turla, Taina, Tara, Pușa, Musculița.
1200 Romănaș, Uranus, Călin, Năvalnic, Cimbric, Tibet, Bandit II.

PREMIUL POPPEA — Condiție
11.500 lei

1680 Daisy Worthy.
1700 Guy Worthy, Elena, Harry Bov, Zenit, Hollo, Primăvara.
1720 Peter Gordon, Geisha, Cavaler.
1740 Puica, Adda Worthy, Brad, Dorka.
1780 Harry Piel.
1820 Pikaver.
1840 Coconaș.
1880 King Worthy.
1920 Edith.

PREMIUL GLAUCOS — Cond.
15.000 lei

2140 Ezer jo, Josedale Margot, Tutum, Sultana, Ghid, W. Josedale.
2160 Tava, Peeora, Coconaș, Harry Piel, Igor, Belșug.
2180 Ninon, Guardian Girl.
2200 Jeannine Worthy, Fama, Nation, Pock.
2220 Kundri, Gruia.
2240 Havana.

PREMIUL QUO VADIS
Condiție — 18.000 lei

1720 Elena, Zenit.
1740 Ostaș, Ghimp, Oborean, Florita, Mohor, Cavaler, Geisha, Candriu.
1760 Glonț, Addi Worthy, Natașa.
1820 Ezer jo, Penița.
1840 Ghid, Petrus.

Pr. PETRONIUS
Record — 18.000 lei

2200 Viziru, Colna, Pleava.
2220 Cupidon, Irebenea.
2240 Katy Caid, Kundri, Pai, Nation, Blondella, Valencia, Pock.
2260 Havana, Trixie, Gruia.
2300 Joppa Hanover.

PREMIUL NERONE—Handicap
18.000 lei

1700 Lord Petaurist, Venezia.
1720 Bonzo, Rosalinde, Edith, Kundri, Amsel, Fama, Nation, Primrose, Naverno.
1740 Jeannine Worthy, Naplopo, Oszlany, Lucifer II, Theodora, Pai, Anny Worthy, Kanada.
1760 Gretelbub, Sam Worthy.
1780 Bajadere.
1800 Opanka.

PREMIUL VINICIUS--Handicap
15.000 lei

2100 Zgomot, Pinkerton.
2120 Jeles II, Zalud, Durdulia, Natașa.
2140 Eftin, Lăcrămioara, Pikaver, Livada.
2160 Isabela, King Worthy, Sonora, Aventurier.
2180 Sonia Worthy.
2200 Benito H. P., Dolly Worthy, Pleava.
2220 Coconaș, Ierosca II, Catinca, Rugina.

PREMIUL URSUS — Handicap
11.500 lei

1700 Florica III, Comoara, Guy Worthy, Aluniș, Pan Worthy, Harry Boy, Desiș, Diadia Lul, Măgura.
1720 Furor, Dor de Ducă, Elena, Sorana, Tais.
1740 Ștrengar, Peter Gordon, Igen, Va-ta, Bețiv.
1760 Zvon, Mura II, Lancia.
1780 Pinkerton, Izma.
1800 Florita.
1820 Jeles II, Livada, Igor.

Hipismul belgian

Caii francezi, norocoși în probele importante belgiene

Reuniunea de Duminică. Chevalier a la Rose, cel mai norocos cal din Belgia. Scarlet Plume, singurul pur sânge englez câștigător

Duminică, pe o vreme frumoasă s'a disputat la Boitsfort (Belgia) Premiul Van Dorten (3200 m, 54.000 franci belgieni) pentru pur-sângi de 3 ani și mai mult.

Deși marii favoriți erau cinci-anul belgian Bétel și iapa de origine franceză Rosadria, cursa — care a reunit la start 7 competitori — a revenit armăsarului francez Goulet de 4 ani, care a bătut cu patru lungimi iapa belgiană de 4 ani Beuneva.

In celelalte curse, cari prezentau mai puțin interes, câștigătorii au fost numai pur sângii belgieni, printre cari Jus și Boileau.

*

Probele internaționale cari s'au desfășurat anul acesta pe hipodromurile Boitsfort și Groenendael din Belgia, au dat rezultate excelente pentru crescătorii francezi.

Marele Premiu al Bruxellesului, a fost câștigat de Antonym, care apoi a înregistrat o răsunătoare victorie și în Germania.

Nessus a triumfat în Marele Premiu dela Groenendael, câștigând 50.000 fr.; Rosadria a câștigat printre altele Premiul Fernand du Roy de Blicquy (50.000 fr.) și în sfârșit Goulet și-a adjudecat Premiul Van Dorten (40.000 fr.).

*

Dintre caii belgieni, Chevalier à la Rose s'a comportat cu cel mai mare succes, izbutind să aducă proprietarului său 95.000 de franci în trei curse câștigate.

Beausart a câștigat Premiul Regal (40.000 franci), Natal a câștigat o cursă de 30.000 de franci, iar Soroao și Bel Ami câte o alergare de 20.000 franci.

*

Dintre pur sângii englezi, doar Scarlet Plume a izbutit să repurteze succes pe un hipodrom belgian, câștigând un premiu de 30.000 de franci.

Mentor, învingător într'o importantă probă de garduri

— Favorita Herzogin, a doua —

La Karlshorst s'a disputat zilele trecute o importantă probă de obstacole rezervată cailor de trei ani pe 3200 de metri și dotată cu 12.000 de mărci.

O SURPRIZA

Rezultatul a fost o surpriză. A câștigat Mentor, dispunând după mare luptă de favorita Herzogin. Al treilea, la un cap, s'a plasat Mustafa.

Iată rezultatul:

1.	Mentor	63½	W. Wolff
2.	Herzogin	64	R. Flieth
3.	Mustafa	62	B. Ahr
4.	Meisterin	59½	H. Schlegel
5.	Lord	60½	Ostermann
6.	Königskerze	62½	W. Aklau
7.	Sahara	62½	Müschen
8.	Domherr	60½	Unterholzner

Câștigătorul descinde din Lord Nelson și Maxa, și este antrenat de proprietar, A. Horalek.

Câștigat: ½ lungime, cap, 8 lungimi.

Cota: 73; 15, 10, 14, pentru 10.

Informații

● **ALERGARILE încep azi la Băneasa la ora 14.**

● EVENTUL va funcționa azi în cursele a doua cu a treia (Premiile Jiu și Pasărea) și a cincea cu a șasea (Premiile Gorgos și Neajlov).

● **TARZAN este special rezervat pentru premiul Filipescu. Armăsarul va fi încredințat lui Ilinca.**

● **IN ACEIAȘ alergare este concurentă sigură Cornița care va fi pilotată de Vincent.**

● NU s'a luat încă o hotărîre dacă Harța va fugi în premiul Filipescu.

● DANCIU și FARMEC probabil să nu mai alerge în anul curent.

● La N. Gaidaev a sosit în antrenament Kiroav, iapă de trei ani din Texas și Kota.

CUM SE SANCȚIONEAZA IN STRAINATATE

Comisarii Societății franceze de Steeple — Chases au suspendat până la sfârșitul anului, pe jockeyul J. Arțivat care în cursul ultimei sale alergări a busculat pe unul dintre concurenți.

O măsură identică a fost luată și împotriva antrenorului Elie Lauzier.

Birikil a câștigat Premiul Eclipse

Premiul Eclipse, disputat pe 1200 metri și dotat cu 40.000 franci francezi, a revenit lui Birikil, care a repetat excelenta figură făcută în Criterium de Maisons-Lafitte și a învins cu multă ușurință pe For my Love.

Fiul lui Biribi s'a distanțat imediat după plecare și a câștigat cum a vrut.

Rezultatul:

1. Birikil 56 G. Bridgland.
2. For my Loove 54½ Semblat.
3. Lavande 52½ Johnstone.
4. Celticus 52½ Bouillon.
5. Anastase 54 Herve.
6. Rikokita 52½ A. Dupuit.

Câștigat: 2 lungimi, scurt cap, 2½ lungimi.

PROGRAMUL pe Noembrie al societății hipice române a fost alcătuit

9 reuniuni. — Premii în valoare de 1.112.500 lei. Media pe cursă sporită. — Datele reuniunilor

Aseară a apărut buletinul oficial al societății hipice române.

Pe lângă materialul informativ de rigoare, acest buletin mai conține și programul pe Noembrie dela Băneasa Trap.

In legătură cu acest subiect, putem furniza o serie de prețioase date.

PREMII IN VALOARE DE 1.112.500 LEI

Referitor la suma care se va împărți în premii în această lună, vom preciza că ea se ridică la 1.112.500 lei. Desigur o cifră importantă, care atestă până la evidență solicitudinea pentru trap a societății hipice române.

O medie de 15.400 lei

Pe cursă fugită, media pe Noemvrie la Băneasa-Trap este de 15.400 de lei. Inseamnă deci că față de anul trecut s'a adus un spor.

DATELE

Datele la cari vor avea loc la Băneasa Trap reuniuni în Noembrie sunt următoarele:

Miercuri 2;
Sâmbătă 5;
Marți 8;
Sâmbătă 12;
Miercuri 16;
Sâmbătă 19;
Miercuri 23;
Duminică 27;
Miercuri 30.

BANEASA

Alergările clasice

Premiul N. FILIPESCU
1700 m. — 80.000 lei

Boeru	55½
Mont Blanc	57
Răzvrătit	55½
Smaranda	55½
Traviata	55½
Amnar	55½
Solitar	55½
Tarzan	55½
Blank	57
Bock	55½
Roy	55½
Harța	55½
Mazeppa	55½
Tricolor	55½
Cornița	57
Golanca	55½
Nae	55½

AZI

IUREȘ CLUB și START CLUB
IȘI DISPUTĂ DERBYUL CAMPIONATULUI
MATCHURI INTERESANTE IN TOATE CATEGORIILE

Astăzi, pe terenul Vergu din b-dul Pake 123, își vor disputa șansele cele mai bune echipe feminine din țară: Iureș Club și Start Club.

Cât de spectaculoasă este întâlnirea dintre aceste echipe nu mai e nevoie să accentuăm. E știut însă că ultimele partide disputate între aceste echipe au contribuit în mare măsură la difuzarea volley-ball-ului feminin.

Până acum echipele protagoniste ale volley-ball-ului feminin s'au întâlnit de unsprezece ori. Dintre partidele disputate, Iureș-Club a reușit să-și apropie șapte victorii iar Start-Clubul numai trei. O dispută s'a terminat la egalitate.

Pentru jocul de astăzi care se va desfășura numai în cazul când timpul va fi favorabil — ambele grupări au făcut pregătiri intense. Deoparte Start-Clubul vrea să demonstreze că titlul pe care l-a câștigat în campionatul trecut îl merită și acum, iar de cealaltă parte Iureșul dorește să se reabiliteze în fața numeroaselor săi susținători.

UN PRONOSTIC?

Care dintre echipe va reuși să-și îndeplinească „dorința", e greu de spus.

Ne ferim a face vreun pronostic, deoarece numai după trei zile de campionat nu ne putem face o idee precisă de forma pe care o dețin echipele.

Totuși pronosticăm un match disputat până la maximum în care fiecare jucătoare conștientă de rolul pe care îl are, va face tot ce e posibil omenește ca echipa sa să fie victorioasă.

FORMAȚIILE

Am anunțat la timp pregătirile ambelor echipe.

Startul care va apare pe teren în tricou gris și short bleumarin, nu s'a fixat încă asupra formației pe care o va opune.

După toate probabilitățile echipa Start-Club va avea următoarea alcătuire:

Katia Aman, Despina Mavrocordat, de Witgenstein, Mona Mavrocordat, Cassandra Ialina, Ioana Zlatku și Mia Stubensky.

Iureșul și-a format echipa, care mâine va avea următoarea alcătuire:

Etta Mănescu, Annie Mănescu, Marie-Ange Călciurescu, Steluța Trembinsky, Florica Pârvu, Țuca Lazariade și Rigette Călciurescu.

Pe teren jucătoarele de mai sus vor purta: tricou visiniu și shohrt alb.

VOLLEY FEMENIN
CATEGORIA I-a
Bonaparte Hai-Hai.
Teren Vergu, ora 11.30.

Tot terenul Vergu adăpostește astăzi cel de al doilea „derby" feminin, care recent promovată la categoria I-a, și C. S. Bonaparte, o echipă tânără dar a cărei jucătoare cunosc la perfecție jocul.

Echipe cu vaste posibilități e de la sine înțeles că vor furniza o partidă de zile mari.

Hai-Hai-ul e favorita noastră.

AURORA—SPORTUL STUDENȚESC
Teren: Sportul, ora 10.30.

Sportul Studențesc deși joacă „At-home" are o sarcină ingra-

ETTA MANESCU
(Iureș Club)

tă, căci auroristele dețin o formă impecabilă ce a putut fi verificată în ultima ieșire publică.

De aceia credem că Aurora va câștiga ușor de tot, oricât elan ar opune universitarele.

CATEGORIA II-a
VERGU—INAINTE
Teren: Vergu, ora 9.

„Vernisajul" grandiosului program ce se va desfășura astăzi pe arena Vergu, va fi făcut de către echipa femenină a gazdelor cari vor întâlni pe cea a societății Inainte.

„Leaderele" seriei I. vor câștiga, credem, ușor căci au avantajul terenului și în plus adversarele sunt la a doua ieșire publică.

AURORA B—RADU VODA
Teren: A.O.S., ora 11.

Talentatele jucătoare ale lui Radu Vodă se vor deplasa pe terenul A.O.S. unde vor întâlni echipa secundă a Aurorei.

Mai agresive și cu noțiuni de joc mai înaintate, jucătoarele Radului Vodă pot cuceri victoria nu însă fără ca Aurora să-și joace ultima carte.

SPORTUL STUDENȚESC B—CRAI NOU
Teren: Vergu, ora 12.

Echipa secundă a universitarelor va face o plimbare pe Vergu unde va avea de susținut o dificilă partidă în contra Crai Nou-ului. Două formații tinere a căror echipe conțin numeroase talente șansele fiind de partea fiecărei din ele. Va câștiga echipa care va reuși să speculeze la maximum orice greșală adversarilor. Prin simplă impresie credem că va fi Crai Nou.

BONAPARTE B — START B
Ora 9.45. Teren, C.F.R

O săptămână după înfrângerea suferită din partea E.F.A.-ei, Startul B susține o nouă partidă dificilă de astădată adversarul fiind formația secundă a clubului Bonaparte.

Nu știm ce formație vor alinia Startistele, dar dacă se vor prezenta cu cea mai bună echipă au șanse să câștige la mare luptă, în caz contrariu șansele sunt de partea Bonapartelui.

DELAVRANCEA—MIORIȚA
Teren, Sportul. Ora, 16.30.

După o săptămână de „post" tinerele dar talentatele jucătoare ale A. S. Delavrancei vor

DESPINA MAVROCORDAT
(Start Club)

întâlni proaspăta formație a Mioriței.

Dacă partida va decurge în mod normal, Delavrancea va termina învingătoare.

VOLLEY MASCULIN CAT. I-a
SPORTUL STUDENȚESC—V.S.C.
Teren Sportul. Ora 12.

Primele echipe de băeți ale sus numitelor grupări se vor „război" astăzi începând dela ora 12, când ambele grupări vor alinia cele mai bune formații cu „artileria" respectivă.

V. S. C-ul deși posedă o echipă bine pusă la punct, va trebui totuși până în cele din urmă să cedeze.

TELEFON CLUB—AURORA
Teren, A.O.S. Ora, 9,45.

Campionii naționali se vor deplasa pe terenul A.O.S. unde vor avea ca adversar pe Aurora.

MARIANGE CALCIURESCU
(Iureș Club)

Un match ușor pentru campioni pe care nu-i vedem cum ar putea pierde.

BONAPARTE — C. F. R.
Teren, Sportul. Ora, 9.

Partida de mai sus care fusese întreruptă Vineri din cauza întunericului se va rejuca în întregime astăzi, începând dela ora 9 pe arena din str. Vasile Pârvan 1. Echipele s'au pregătit intens pentru acest match în care vor reedita partida întreruptă și care are ca favorit pe C.F.R.

MACABY — O. C. B.
Teren A.O.S. Ora 12,15.

Un joc în care „galeriile" respective vor activa cu multă intensitate.

Un joc frumos în perspectivă deoarece sunt în ambele echipe trăgători și tehnicieni deopotrivă de buni.

Favoritul nostru: Macabi.

CATEGORIA II-a

In această categorie astăzi se vor disputa câteva partide cari ne vor aduce oarecari clarificări în clasamentele respective.

Astfel în seria I-a Vergu, unul din favoriții campionatului, va avea de susținut o partidă destul de grea contra Caraimanului. Credem însă că oameni ca d. Covaci vor trece cu succes acest „hop".

In seria II-a Avântul Sportiv se va întâlni cu Radu Vodă într'un joc ce constitue „cloul" întregului campionat. Va fi o dispută de zile mari în cari favoritul este Avântul Sportiv.

Cel de al doilea match tare al seriei va fi între I.P.P. și Pebe favoritul fiind I.P.P.

CATEGORIA III-a

Și categoria III-a va respecta ziua de astăzi căci își are și ea „derbyul" său care se va consuma între talentații jucători ploeșteni ce compun Prahova și A. S. Delavrancea.

CASANDRA IALINA

In mod normal A. S. Delavrancea nu poate pierde victoria.

Cupa Pebe

Duminică urma să se dispute pe terenul Pebe primele jocuri contând pentru plachetele pe cari Pebe-ul le oferă echipelor de categoria III-a atât la volley cât și la basket.

Cum însă Duminică aceste jocuri nu au putut avea loc din cauza timpului nefavorabil, ele se vor disputa Duminică 30 Octombrie.

„Străjerul" (Turnu Severin) va juca la București

Turnu Severin, 24. — **Valoroasa echipă de volley Străjerul din localitate va întreprinde în lunile Noembrie și Decembrie un lung turneu prin țară. Până acum căpitanul echipei d. Anton Aurel a perfectat angajamente la București, Ploești, Galați, Constanța și Iași.**

Echipa care se va deplasa are următoarea alcătuire:

Mănuț V., Anton A., Nicolau T., Iordache, Delcea și Nițulescu P.

Calendarul

tuturor matchurilor de volley și basket ball: în pag. 10

Rugby

Astăzi la ora 15,30 match amical Sp.-Studențesc Viforul Dacia pe Velodrom

Pentru acest joc, Sportul Studențesc convoacă pe: Dinescu, Grigorescu, Damian, Andrieș, Iovanescu, Sadoveanu, Diamandy, Niculescu, Nedelceanu, Diaconu, Macarovici, Gonnetant, Fântâneanu, Georgescu, Oprescu, Cosmănescu, Păscu, Lykiardopol, Borel, Adam, Pârcălăbescu, Ovid Dumitrescu, etc.

Comunicat

Comisia de arbitri de pe lângă liga de volley și basket „Bucegi" anunță pe această cale că va ține ședință Joi 27 Octombrie după amiază la ora 18, în localul U. F. S. R.

Totodată invită pe domnii arbitri, care doresc, să ia parte la această ședință.

O palmă dată F. R. B. V-ului

Echipa femenină a clubului Macaby
a cerut acelor ce o programaseră în cat. I-a, în dauna Farma-ei club să fie trecută în cat II-a

Am arătat într'un număr mai vechi al ziarului nostru, nedreptatea comisă de comitetul federației de volley și basketball care a SACRIFICAT O GRUPARE STUDENȚEASCA ȘI ROMANEASCA IN FAVOAREA ECHIPEI MACABI.

Este vorba de formațiunea femenină Farma Club, care deși ocupa un loc mai bun în clasament, a fost retrogradată la categoria secundă spre a fi promovată în schimb echipa Macaby.

Deciziunea cu totul inexplicabilă a comitetului F.R.B.V. a avut ca urmare desființarea merituoasei grupări studențești, care a văzut că în sânul federației respective nu va găsi înțelegerea necesară.

Iată însă că de curând s'a produs un fapt nou, care pune într'o lumină și mai defavorabilă pe cei care au luat decizia de retrogradare.

Gruparea Macaby dându-și seama că echipa femenină nu va putea face față în categoria în care a fost introdusă fără să fi cerut măcar, a înaintat o adresă F.R.B.V-eului în care arată că nu înțelege să se prevaleze de „favoarea" ce i s'a acordat.

In consecință cere să fie programată în categoria secundă. unde înțelege să activeze.

Iată așa dar, că protestul nostru înregistrat la timp în aceste coloane, a fost perfect îndreptățit.

A fost sortită desființării o grupare studențească, numai pentru bunul plac al câtorva oficiali care nu și-au înțeles menirea.

Vom arăta cu altă ocazie, câteva noi decizii luate contrar intereselor bunului mers al celor două sporturi.

N. Mat.

Sporturi mecanice

Germanii și recordul mondial de viteză absolută în automobil

Deși autostradele Reich-ului au fost închise pentru tentativele de record, uzinele germane persevereză în domeniul realizării bolidului capabil să doboare timpul lui Eyston

Succesele automobiliștilor G. E. T. Eyston și John Cobb, cari s'au răsboit, până mai zilele trecute, spre a ridica la o cifră cât mai mare recordul mondial de viteză absolută, nu au lăsat indiferenți pe cei cari stau în imediata

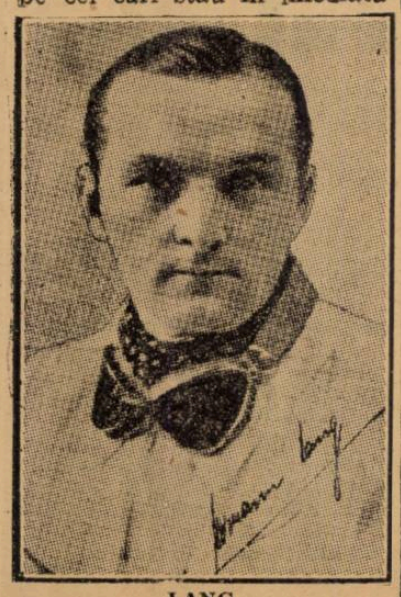

LANG

apropiere a automobilului și caută să scoată din „caii de fer", maximum de randament.

Perseverența celor doi protagoniști ai vitezei cum și eforturile depuse de inginerii respectivi pentru obținerea unei viteze cât mai mari, constitue un stimulent și pentru cei cari nu au strălucit încă, pe firmamentul specialității.

Plaja lacului sărat din Utah este destul de întinsă spre a putea găzdui pe toți cei cari intenționează să calce pe urmele unui Eyston sau Cobb.

Gloria acestora a stârnit ambiția celor mai bătrâni și stimulează enorm pe cei tineri. Malcolm Campbell, fost de mai multe ori deținător al recordului și americanul Jenkins se gândesc tot mai mult la noui tentative.

Celui dintâi i-a lipsit foarte puțin spre a începe expediția în America. L-a ținut în loc o tentativă de record mondial cu barca cu motor. Campbell l-a atacat și ameliorat. După aceia intenționa să plece spre Utah dar, părăsirea terenului de către Eyston și Cobb, i-a tăiat elanul. O bună companie nu i-ar fi stricat și ar fi însemnat cel mai mare imbold. Situația actuală nu a fost însă pe placul lui Campbell care a hotărît să-și amâne tratativele.

Nu este însă exclus ca retragerea strategică a fostului recordman să fie numai un abil pretext. Se presupune anume că, Malcolm Campbell nu este la punct cu pregătirile și a găsit un bun motiv spre a-și întârzia tratativele.

UN NOU PERICOL

Dar, preparativele protagoniștilor nu rămân izolate. Sunt automobiliști și mai ales ingineri cari urmăresc realizarea unor recorduri superioare, cu trăsuri mai ușoare, înarmate cu mai puțini cai putere.

Pregătirile și încercările în această direcție au început de mult și 432 km. pe oră au fost atinși. Nu este pentru nimeni un secret că, fabricanții germani au reușit această ispravă care — păstrând proporțiile — corespunde unui tur de forță superior celui realizat de Cobb și Eyston.

Astfel fiind, pregătirile pe cari constructorii germani le continuă cu febrilitate nu trebuesc considerate drept cantitate neglijabilă.

La bancul de probă, motoarele recent construite în Germania, dau rezultate excepționale și ele lasă să se întrevadă performanțe de mare calibru.

URMAȘII LUI ROSEMEYER

In trecut, tratativele de record făcute în Germania au costat viața unuia dintre cei mai mari conducători ai epocei. Berndt Rosemeyer, fostul campion al Europei, și-a sfârșit zilele într'o astfel de tentativă.

Nenorocirea a impresionat dar nu a înfricat pe nimeni. Și tentativele au continuat pe autostradele Germaniei, dând rezultaae strălucite.

Urmașii lui Rosemeyer au

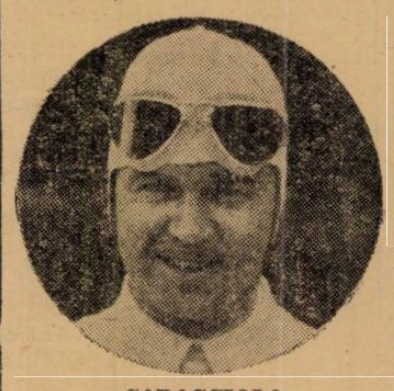

CARACCIOLA

perseverat până în clipa când Fuehrer-ul cancelar a făcut să apară un decret în baza căruia tratativele de record pe autostradele Reich-ului sunt oprite.

Cu toate acestea, lucrările în vederea realizării bolidului minune nu au fost sistate. Ele continuă în uzine și laboratoare pentruca, la momentul oportun, prefecțiunea tehnicei moderne să apară pe teren, fie în Germania, fie în America, pe plaja lacului Utah.

CARACCIOLA, LANG, BRAUCHITSCH, KLUGE

Că germanii nu au renunțat la ideia de a colabora la realizarea unui nou record mondial de viteză absolută, nu încape nici o îndoială.

Cei mai de seamă piloți ai Reich-ului, în frunte cu Caracciola, campionul de viteză al Europei, Herman Lang și Manfried von Brauchitsch, se pregătesc intens din punct de vedere fizic, căutând să-și conserve cea mai bună formă.

In afară de aceștia uzinele germane pun mare preț pe posibilitățile unor tineri a

KLUGE

căror condiție fizică nu este deloc neglijată.

Se spune că motociclistul Kluge este, din punctul de vedere al valorii difuzate cu ocazia unor încercări, o speranță de prima mărime. Se contează chiar, pe el, mai mult decât pe automobiliștii consacrați.

Deasemenea se acordă foarte multă încredere și atenție, englezului Seaman.

Rămâne de văzut care dintre cei vizați va corespunde așteptărilor. Credem că nu va trece mult timp până în ziua examenului.

Recordul mondial de altitudine cu avionul a fost depășit cu 2500 metri în patru ani.

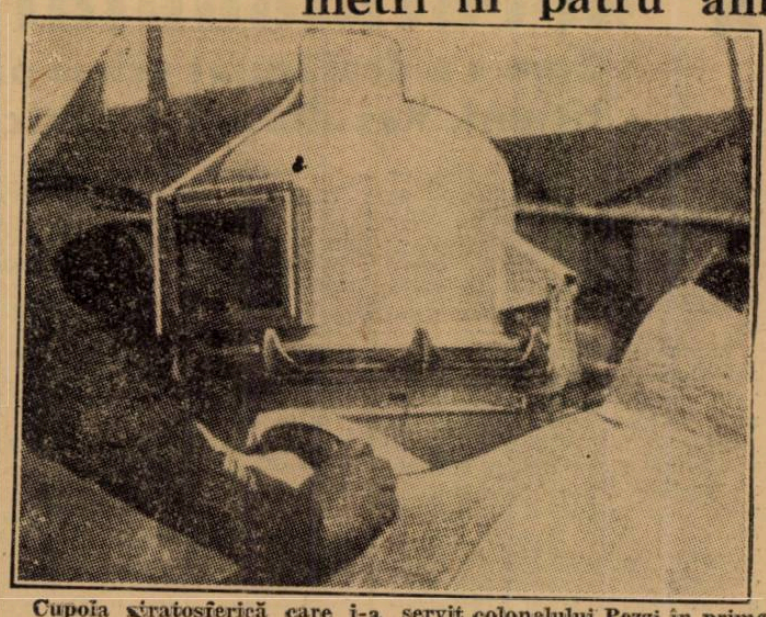

Cupola stratosferică care i-a servit colonelului Pezzi în prima ascensiune

Desvoltarea aviației nu depinde numai de întinderea ei în masele cât mai largi ale lumii, adică să fie folosită și apreciată de cât mai mulți, ci mai cu seamă de posibilitatea de perfecționare la care ajunge sborul prin asigurarea așa zisei securități și prin câștigarea unor noui câmpuri. In acest domeniu, țările duc o luptă tot atât de îndârjită, am putea spune, cât și în întrecerea de asigurare a apărării lor naționale prin cât mai multe aparate. Recordurile mondiale și internaționale sunt doborîte și îmbunătățite periodic, iar fiecare victorie nouă a unui aparat de serie sau prototip stârnește curiozitate, căci perfecționările aduse de știință se poate să fi fost aplicate lui cu mai mult succes, ceeace este interesant de știut.

O telegramă anunță din Roma că aviatorul italian locot.-col. Mario Pezzi a bătut acum 3 zile recordul mondial de înălțime, ridicându-se cu un avion monomotor „Piaggio" până la înălțimea de 17.074 metri.

La această înălțime temperatura înregistrată este de minus 79 de grade astfel că supraviețuirea este cu totul imposibilă fără ajutorul unui echipament special.

Lupta în cursa recordului de înălțime este din cele mai interesante și e de notat că se dă numai între aviațiile a două state : Anglia și Italia.

In 1933 aviatorul italian Donati, la bordul unui avion Caproni, a adus țării sale faimosul record, păstrându-l mai bine de un an și jumătate, când englezul F. R. D. Swain, s'a urcat cu un aparat Bristol la 15.223 metri.

In anul 1937, la 7 Mai, lt. colonelul Mario Pezzi își ia sborul de pe aerodromul Monticelio (Guidonia) tot la bordul unui avion biplan „Caproni".

Singur la bord Pezzi s'a folosit în această temerară întreprindere de un costum scafandru, special construit la centrul de experiențe dela Guidonia.

Astfel pregătit Pezzi reușește să depășească recordul lui Swain, urcându-se la 15.655 metri.

Aviația italiană era în acest timp într'o perioadă de performanțe extraordinare. Pilotul de hidroavioane Mario Stoppani stabilea mai multe recorduri pentru hidroavioane, iar Giusepe Burei și Enrico Rossaldi realizau și ei mai multe recorduri pentru aparate amfibii.

Anglia însă nu s'a lăsat, căci un ofițer din fortele aeriene, cpt. Adams, a primit misiunea să se pregătească, și numai cu două luni mai târziu, la 1 Iulie 1937, bate recordul mondial absolut de înălțime pentru avioane atingând altitudinea de 16.440 metri, astfel că avioanele cu motor încearcă serios să se apropie de înălțimea unică la care a ajuns omul, întrebuințând baloanele.

Acum patru zile, italienii își iau revanșa, fiindcă tot Pezzi urcă recordul la 17.074 metri. Astfel, în patru ani perfecțiunea adusă aparatelor de sbor și mijloacelor moderne de pilotaj a permis îmbunătățirea recordului cu aproape 2500 metri.

— I. VEL. —

După efectuarea raidului în stratosferă...

ATLETISM

St. Ciaclan (Venus) conduce după prima zi a decathlonului național

Cum s'a desfășurat prima parte a marei competițiuni. Rezultatele technice. Astăzi, ziua doua

Puțin a lipsit ca și de data aceasta campionatul național de decathlon să nu se dispute și timpul doar a fost eri minunat — în comparație cu cel de Sâmbătă — dar de data aceasta, organizatorii au fost cei care au lipsit.

Vremea frumoasă adunase lume multă la A.N.E.F. și așteptând decathlonul, puștimea admira antrenamentul original al jucătorilor dela Juventus Direcțiunea A.N.E.F-ului hotărâtă să nu acorde nici de data aceasta terenul s'a arătat până în cele din urmă, mai binevoitoare și la apelul unor oficiali, stadionul, care era pus la punct de altfel, a fost acordat și cu o întârziere de aproape un ceas, cei câțiva oficiali au putut să înceapă decathlonul.

Insfârșit a început și decathlonul.

Concurenții sunt mai puțini la număr ca și oficialii de altfel, cadrul este însă minunat, pista este moale dar un soare cum de mult nu am mai văzut și un public entuziast au darul să ne facă să trecem cu vederea lipsa organizatorilor și numărul mai redus al concurenților.

CIACLAN CONDUCE

Așa după cum am prevăzut, Ciaclan a reușit să se instaleze în fruntea clasamentului după prima zi a decathlonului

Pista prea moale a influențat asupra rezultatelor la alergări, niciunul din concurenți nu a putut parcurge suta de metri sub 12 secunde ceeace este destul de slab.

La sărituri, nimic excepțional, în afară de surpriza dela înălțime unde cei doi favoriți Massberger și Ciaclan au fost întrecuți de Kreisel.

La greutate, Ciaclan a triumfat însă nu atât de net cum ne așteptam.

Insfârșit, la 400 metri, timpurile ne scutesc de comentarii, toți au terminat în 58 secunde, este drept că pista și temperatura scăzută au avut un rol hotărâtor.

Iată acum și rezultatele technice:

1. Ștefan Ciaclan (Venus) 2.933,5 puncte, 100 m. 12 s. 0 (597); lungime 6 m. 22 (608); greutate 12 m. 40 (658); înălțime 1 m. 60 (563); 400 m. 58 s. 1/10 (507,5).

2. Gehardt Mossberger (S. S. G. .S. Br.) 2826,5 puncte, 100 m 12 s. 2/10 (517); lungime 5 m. 96 (547); greutate 12 m. 35 (653); înălțime 1 m. 60 (563); 400 m. 58 s. 1/10 (507,5).

3. Kreisel (S. S. G. S. Br.) 2.698, 5 puncte, 100 m. 12 s. 2/10 (556); lungime 6 m. 31 (629); greutate 10 m. 49 (488); înălțime 1 m. 64 (605); 400 m: 60 s. 8/10 (420,5).

4. Lupan Aurel (V. Dacia) 2.644,5 puncte, 100 m. 12 s. 0 (597); lungime 6 m. 49 (673); greutate 8 m. 98 (365); înălțime 1 m. 75 (512); 400 m. 58 s. 4/10 (497

5. Moga Titus (V. Dacia) 2.521,5 puncte, 100 m. 12 s. 2/10 (556); lungime 5 m. 97 (550); greutate 10 m. 84 (517,5); înălțime 1 m. 45 (414); 400 m. 58 s. 8/10 (484).

6. Bejan (Venus) 2.448 puncte. 100 m. 12 s. 6/10 (517); lungime 5 m. 90 (534); greutate 9 m. 68 (421); înălțime 1 m. 55 (512); 400 m. 59 s. 4/10 (464).

PROGRAMUL DE AZI

Astăzi, începând dela ora 10 se va desfășura ziua doua a campionatului național de decathlon Programul prevede următoarele probe:

110 m. garduri
Aruncarea discului.
Săritura cu prăjina.
Aruncarea suliței.
1500 metri.

ȘANSELE CONCURENȚILOR

In probele de astăzi lupta se anunță disputată; la garduri Moga pare a avea față de toți un infim avantaj, la disc Mossberger și Ciaclan se vor lupta pentru supremație. La săritura cu prăjina Mossberger pare că ar avea cele mai multe șanse, iar Ciaclan domină restul concurenților la aruncarea suliței.

Alergarea pe 1500 m. va hotărî soarta decathlonului, de modul cum se vor comporta concurenții în ultima și cea mai grea probă a competițiunii depinde și în acest an, victoria în decathlonul național.

A doua zi a decathlonului va începe la 10 fix. Concurenții și oficialii sunt invitați a fi prezenți pe stadion la ora 9.45.

O nouă probă de marș

Dumînică 30 Octombrie comisia de marș va organiza al treilea concurs pentru începători. Acesta va fi ultimul concurs preparator în vederea campionatului Național ce se va disputa la 8 Noembrie a. c.

Distanța va fi de 16 km. iar începătorii și cei cari nu s'au remarcat până în prezent vor primi handicapuri până la maximum un kilometru și jumătate.

Inscrierile se fac pe teren fără nici o taxă.

Poate lua parte orice persoană care merge 16 km. indiferent dacă este legitimat sau nu la o asociație sportivă.

Primii trei clasificați vor primi diplomele Ziarului Universul.

Această probă se va ține în jurul Parcului U. F. S. R., și strandul Kisseleff pe orice timp.

Concursul clubului Viforul Dacia

Azi după amiază se va desfășura pe Velodrom concursul clubului Viforul Dacia.

Concursul este deschis numai membrilor clubului și tuturor celor amatori de atletism (nelegitimați la cluburile afiliate).

Concursul e pentru campionatele clubului, având probe pentru seniori, juniori și copii.

Copii: 50 m. 500 m., lungime. înălțime, greutate (3 kg.).

Juniori: 100 m., 300 m., 800 m., înălțime, greutate (7,257), disc (2 kg.).

Seniori: 500 m., înălțime, greutate, disc.

Concursul va începe la ora 15.

Primii plasați vor fi răsplătiți cu frumoase medalii donate de conducerea clubului V. Dacia.

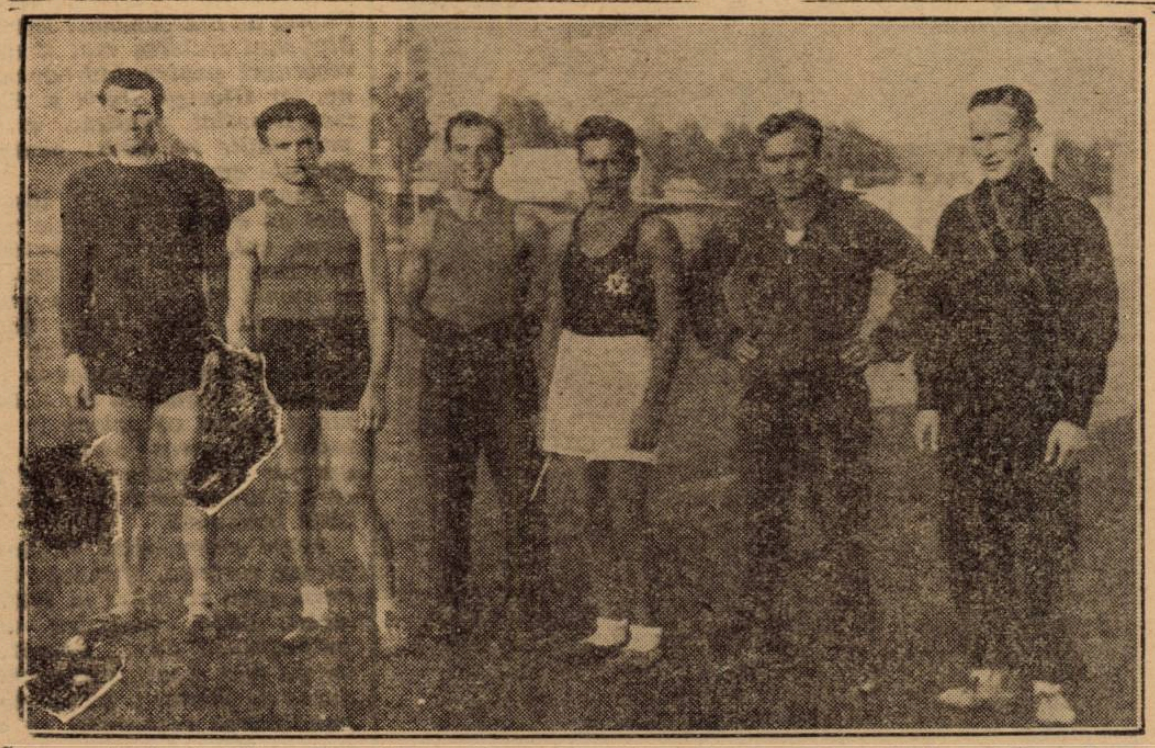

Concurenții la decathlon. Dela stânga: Massberger, Moga, Lupan, Bejan, Ciaclan și Kreusel.

Cross-country

Cupa Velcovici

prima probă de crosscountry se aleargă Duminică

Sezonul de cross country se va inaugura Duminică, prin concursul organizat de liga Muntenia, pe o distanță de 5 km.

Traseul va fi următorul: plecarea din fața tribunei U. F. S. R., șos. Kiseleff, hipodromul Băneasa, șos. București-Târgoviște, peste linia ferată, pe marginea lacului până la ruine, biserică, pe sub podul Mogoșoaia, șos. București-Ploești, hip. Băneasa, Arcul de Triumf întoarcerea teren UFSR. sosirea în fața tribunei.

Plecarea se va da la ora 11,30, iar înscrierile se vor face pe teren până la ora 10,30.

Proba dotată cu cupa Al Velcovici și va fi deschisă tuturor categoriilor.

VOLLEY BASKET-BALL

Calendarul zilei

TEREN VERGU
BULEVARDUL PAKE 123

Ora 9: Inainte — Vergu, volley femenin II, arb. G. Epuran.
Ora 9.45: Iureș-Club, — Start-Club, volley femenin I, arb. P. Manișoreanu.
Ora 10.30: Vergu — Caraiman, volley II, arb. G. Epuran.
Ora 11.45: Bonaparte — Hai-Hai, volley femenin, arb. G. Epuran.
Ora 12: Crai-Nou — Sp. Studențesc, volley femenin II, arb. G. Mărgineanu.
Ora 16.30: Vergu —— Spiru HHaret, volley III rezerve, arb. R. Ionescu.

TEREN SPORTUL STUDENȚESC
STR. VASILE PARVAN 1

Ora 8.15: Luceafărul — Rahova, volley II, arb. Fr. Marinescu.
Ora 9: Bonaparte — C. F. R., volley I, arb. C. Herold.
Ora 9.45: Sp. Studențesc — V. S. C., volley I rezerve, arb. G. Epuran.
Ora 10: Radu-Vodă — Rahova, basket II, arb. M. Hariton.
Ora 10.30: Sp. Studențesc — Aurora, volley femenin I, arb. D. Marinescu.
Ora 11.15: Av. Sportiv — Radu-Vodă, volley II, arb. M. Mănciulescu.
Ora 12: Sp. Studențesc — V. S. C., volley I, arb. Udenio.
Ora 12.45: Delavrancea — Prahova, volley III, arb. D. Marinescu.
Ora 13.15: V. S. C. — Sp. Studențesc, basket I rezerve, arb. A. Udenio.
Ora 15: I. P. P. — Pebe, volley II, arb. Fr. Marinescu.
Ora 15.45: I. P. P. — Pebe, volley II rezerve, arb. Fr. Marinescu.
Ora 16: A. S. A. — Delavrancea, volley III rezerve, arb. G. Epuran.
Ora 16: Bonaparte — I. P. P., basket III, arb. Udenio.
Ora 16.30: Delavrancea — Miorița, volley femenin II, arb. G. Epuran

TEREN C. F. R.
SPLAIUL INDEPENDENȚEI 114

Ora 9: C. F. R. — Spiru Haret, basket III, arb. E. Dumitrescu.
Ora 9.45: Start B. — Bonaparte B., volley femenin II, arb. E. Dumitrescu.
Ora 11.45: Bonaparte — C. F. R., volley I rezerve, arb. Drăghicescu.
Ora 16: Radu-Vodă — V. S. C., volley III rezerve, arb. M. Tomescu.

TEREN A. O. S.
STR. COLONEL PAPAZOGLU 38

Ora 9: Macabi — C. F. R. volley III rez., arb. Kamerman.
Ora 9.45: Aurora — Telefoane, volley, arb. Avachian.
Ora 10.30: Aurora B — Radu-Vodă, volley femenin II, arb. Fr. Marinescu.
Ora 11.30: Macabi — O. C. B., volley I rez., arb. Edy Cohn.
Ora 12.15: Macabi — O. C. B., volley I, arb. D. Marinescu.
Ora 12.45: Miorița — Venus, volley III, arb. Kamerman.
Ora 15: Aurora — O. C. B., basket I rev., arb. Avachian.
Ora 16: Aurora — O. C. B., basket I, arb. Avachian.

TEREN E. F. A.
ȘOS. PANTELIMON No. 25

Ora 9.45: A. S. A. — A. S. 13, volley II, arb. Avachian.
Ora 11: A. S. 13 — —A. S. A., volley II rezerve, arb. Garabedian.
Ora 11: E. F. A. — Telefoane, basket I, arb. E. Dumitrescu.
Ora 12: Energia — E. F. A., volley II, arb. N. Ștefănescu.
Ora 13: Juventus — A. S. 13, basket II, arb. Avachian.
Ora 15: Av. Sportiv — E. F. A., basket II, arb. Sordeanu.

TEREN PEBE
STRADA MUREȘ No. 6

Ora 10: Pebe — Viitorul, basket II rezerve, arb. V. Turi.

TEREN VELODROM
ȘOS. ȘTEFAN CEL MARE 43

Ora 8.30: Vif. Dacia — Miorița, volley III rezerve, arb. Sotir.
Ora 16: Vif. Dacia — Caraiman, basket III, arb. Mărgineanu.

TEREN MONITORUL OFICIAL
SPLAIUL INDEPENDENȚEI

Ora 9.45: Spiru Haret — Tirul, volley III, arb. M. Tomescu.
Ora 15.30: Monitorul Oficial — Crai-Nou, volley III, arb. M. Tomescu.

TEREN A. C. S. A.
STRADA ANTIM No. 73

Ora 9: Rahova — Radu-Vodă, volley II rezerve, arb. Cojocărescu.

Pagina Boxului

Pentruce a fost suspendat Morejon?

Un comunicat cu „cântec" alcătuit de secretarul general F. R. Box

Am anunțat eri, că vom informa pe cititorii noștri despre felul în care s'a hotărît suspendarea boxeurului Morejon.

Prin această suspendare s'a căutat, în prim rând, să se lovească în interesele unei grupări cari are în trecut și'n prezent o activitate prodigioasă pe tărâmul pugilistic.

Este vorba de gruparea maestrului Jean Constantinescu care nu de mult a fost gratulată de F. R. Box, pentru străduințele ei pe tărâmul boxului, cu o subvenție.

Astăzi s'ar părea că tot F. R. Box-ul vine să-i zădărnicească organizarea reuniunii dela A. C. T. pusă sub regia clubului din str. Claudiu.

Aceasta ar însemna că F. R. Box-ul cu o mână i-a dat și cu alta vrea să-i ia înapoi .. darul.

Dar să povestim cum s'a ajuns la suspendarea boxeurului Morejon.

INTR'O CAFENEA DE PE CALEA VICTORIEI

Duminică dimineața, organizatorii reuniunii dela A. C. T. convocaseră pe cubanul Morejon, ca să trateze cu el angajamentul cu Doculescu, situația fiind nouă, în urma amânării reuniunii.

Morejon a sosit și după o scurtă conversație a căzut de acord semnând pentru aceasta o hârtie adresată F. R. Box-ului prin care se arăta situația de fapt.

In aceiași cafenea, în tovărășia unui organizator se afla și secretarul general al F. R. Box-ului.

O „CHESTIE" CU 5.000 LEI

Morejon zărind în local pe secretarul general al federației de box, s'a dus să-i ceară lămuriri pentru ce anume a fost amendat cu 5.000 lei după matchul susținut astăvară cu Vasile Șerbănescu.

Secretarul general i-a răspuns cum era de altfel și normal, că asemenea explicații nu le dă la cafenea și că să i le ceară la sediul federației.

Morejon ar fi ripostat: „dar am fost până în prezent de 11 ori la sediul federației și niciodată nu v'am găsit".

Se pare însă că discuția s'a urmat pe un ton ridicat, Morejon enervat, cerând socoteală oficialului pentru hotărârea luată.

SĂ-L SUSPENDAM...

După consumarea incidentului, secretarul general al F. R. Box-ului a hotărât să-l suspende pe Morejon pentru atitudine ireverențioasă și agresivă față de d-sa.

Nimic de spus: suntem primii care să subscriem că Morejon, dacă a avut atitudinea de care se plânge oficialul, trebue suspendat.

Nici unui sportiv român nu-i este permisă o atitudine agresivă față de un diriguitor, dar-mi-te unui străin care mănâncă pâinea dulce a țării noastre...

UN COMUNICAT CU... CANTEC

F. R. Box-ul a dat însă un comunicat în care se spune precis... „Până la judecarea cazului, boxeurul Cheo Morejon este supendat dela orice activitate pugilistică".

E! aci se încurcă socotelile.

Secretarul general când a alcătuit comunicatul n'a vrut să lovească numai în Morejon ci și'n organizatorii români cari nu-l insultase... decât numai indirect prin gestul lor de a organiza!

Când se cunoaște precis situația și F. R. Box-ul care a vizat contractele are cunoștința că boxeurul Morejon are un angajament, nu trebuia să se dicteze o suspendare decât după ce delicventul își consuma angajamentul. Nu trebuie să lovești tu, organ oficial, în interesele unei grupări organizatoare, când aceea grupare nu ți-a făcut nici odată vreun rău.

Poate însă că alte interese au colaborat la alcătuirea acestui comunicat.

Se spune anume că secretarul general al F. R. Boxului nu vede cu ochi buni o organizare în care boxează Morejon?

Pentru ce?

E greu de spus. Situația d-sale de oficial ne stăvilește transcrierea pe hârtie a celor ce gândim.

Totuși vom reflecta asupra agitațiilor d-sale de astăvară când lua parte la achitarea burselor tuturor boxeurilor angajați în reuniunile organizate de municipiu în cadrul Lunei Bucureștilor și câte odată sfătuia chiar pe boxeuri să mai lase din exigențele lor remuneratorii.

Simple constatări pe baze de declarații de boxeuri profesioniști.

—*i. s.*—

Mâine seară pe arena Brătianu

Gruparea „Turda" organizează o importantă reuniune amatoare

Mâine Joi, 27 crt., pe arena Brătianu, gruparea „Turda" va organiza o interesantă reuniune pugilistică amatoare cu elevii sălilor Turda, Tir, Jean Constantinescu și Central.

Trebuie să relevăm faptul că în cele 9 matchuri ce se vor desfășura vor apare excelenții amatori Misu Petrescu, Niculae Rădan, Const. Tudose, Iosif Barasch, Marin Gaspar, Gino del Fabro, A. Mehedințeanu, Ion Popa, etc.

Programul se va încheia cu o exibiție între excelentul amator Petre Tofan, campion al României la categoria semi-grea și profesionistul Vasile Șerbănescu, fost campion al României la toate categoriile.

Reuniunea va începe la orele 9 seara.

PROGRAMUL REUNIUNII

Iată cum a fost alcătuit programul reuniunii de box dela Arena Brătianu:

M. Constantinescu (Turda)—D. Dumitrescu (Central).

Radu Alexandru (Tir) — Tătărăscu (Central).

A. Valentin (Tir) — M. Petrescu (Central).

Ion Chiriac (Turda) — Ilie Impăratu (Tir).

C-tin Tudose (Turda) — Iosef Barasch (Tir).

N. Rădan (Turda) — Gh. Cojocaru (J. C.).

M. Gaspar (Turda) — D-tru Zamfirescu (J. C.).

Mihai Popa (Turda) — Gino del Fabro (Central).

A. Mehedințeanu (Turda) — Ion Popa (Tir).

MATCH DE ANTRENAMENT

Vasile Șerbănescu — Petre Tofan.

Morejon va fi poftit să plece din țară

In urma atitudinei ireverențioase pe care boxeurul Cheo Morejon a avut-o față de un oficial al F.R. Boxului, se crede că i se va retrage de către autoritățile respective dreptul de a mai rămâne în țară.

Sâmbătă 29 Oct. la Chișinău

Moți Spakow va boxa cu Gh. Popescu

Sandu Petrescu va înfrunta în match semivedetă pe Vasile Voinescu. Restul programului amator

Sâmbătă, 29 Octombrie, la ora 9 seara se va desfășura în sala cinematografului „Express" din Chișinău o interesantă reuniune mixtă de box al cărui cap de afiș este ținut de matchul în care Moți Spakow fost campion al României la toate categoriile va înfrunta pe profesionistul Gh. Popescu din Iași.

Programul mai cuprinde un match profesionist cu care Sandu Petrescu va boxa cu Vasile Voinescu.

Restul programului este alcătuit din 7 matchuri amatoare, în care vor apare excelenții amatori Gino del Fabro, Leonida Gheorghiu, Mișu Petrescu, etc.

PROGRAMUL REUNIUNII

Iată cum a fost alcătuit programul dela Chișinău:

W. Erberg (Chhișinău) — M. Stănculescu (Central).

Vartolomeu (Chișinău) — Niță Stoica (Central).

L. Cotidis (Iași)—Costel Ștefănescu (A. C. T.).

T. Barozzi (Iași) — Gino del Fabio (Central).

Mircea Arcu (Iași) — Mișu Petrescu (Central).

Opaiț (Iași) — Pericle Ionescu (Central).

Gh. Zarvă (Buc.) — D. Zamfirescu (Buc.).

MATCHURI PROFESIONISTE

Moți Spakow — Gh. Popescu în 10 reprize a 3 minute.

Sandu Petrescu — Vasile Voinescu în 10 reprize a 3 minute.

SPAKOW chemat la Paris

O scrisoare a managerului Leon Bellieres

Și Moți Spacov a primit din partea managerului Leon Bellieres o scrisoare prin care-l anunță ca să-și pregătească geamantanele și să plece la Paris.

Se pare că oferta este dintre cele mai promițătoare deoarece Bellieres s'a interesat și de pașaportul lui Spacov.

Anume, în vederea intervențiilor ce se vor face pentru intrarea'n Anglia, Bellieres a cerut nr. pașaportului boxeurului român.

Spakov a telegrafiat aseară lui Bellieres că este de acord cu matchul ce urmează să i se perfecteze în Anglia.

„CIRCULARILE" LUI BELLIERES

Se pare că managerul francez a trimis mai multor boxeuri din România asemenea oferte, ca lui Moți.

Ilie Petrescu și Gheorghe Popescu au primit și ei astfel de oferte.

Curioși suntem să știm cari din ei, până la urmă, se vor bucura de atențiile profesorului Bellieres?

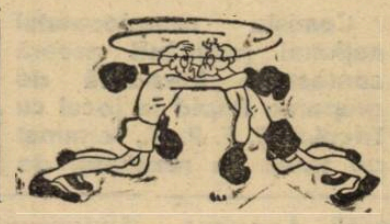

Sâmbătă 29 Octombrie la A. C. T.

Mielu Doculescu va boxa cu Cheo Morejon

Un interesant program amator

Sâmbătă 29 Octombrie crt., la ora 9 seara, în sala A. C. T. din str. Luterană 27 se va desfășura o interesantă reuniune mixtă organizată de gruparea „Jean Constantinescu".

Capul afișului este ținut de interesantul match internațional în care Mielu Doculescu fost campion al României la categoria semi-mijlocie va înfrunta pe cubanul Cheo Morejon.

Matchul este în deosebi interesant, Doculescu abordând după o lipsă îndelungată de pe ring o greutate în care suntem curioși să-l vedem cum se va comporta.

Programul amator este de asemenea select alcătuit.

Matchurile se vor desfășura între cei mai valoroși purtători ai herminei albe din București și Galați.

Printre participanți se află campionii Micei Înțelegeri, Constantin David, Niculae Rădan și Gh. Georgescu.

PROGRAMUL REUNIUNEI

In întregimea lui, programul reuniunii a fost astfel alcătuit:

MATCH PROFESIONIST

Mielu Doculescu-Cheo Morejon, 10 reprize a 3 minute.

MATCHURI AMATOARE

Constantin David (Gloria C. F. R.)-Gheorghe Glomnicu (Tirul).

Nicolae Rădan (Turda)-Iosif Barasch (Turda).

Gheorghe Georgescu (J. C.)-Alfon Meski (Gloria C. F. R.).

Vasile Roșca (Tirul)-Gheorghe Niculescu (Turda).

Costel Ștefănescu (A. C. T.)-Aurel Weintraub (Turda).

Nicolae Panaitescu (Gloria C. F. R.)-Gheorghe Cojocaru (J. C.).

Ilie Constantinescu (F. C. Rapid)-Ioan Popa (Tirul).

Gheorghe Bidrinski (C. F. R.-B. T.)-Ioan Săvulescu (Tirul).

3 reprize a 3 minute.

Biletele se găsesc de vânzare la „Librăria Alcalay".

La Paris se va desfășoara

O reuniune pugilistică franco-germană

Dr. Metzner conducătorul boxului din cel de al III-lea Reich a făcut următoarele declarații reprezentantului ziarului l'Auto:

N'a fost niciodată vorba ca organizările pugilistice din Germania să nu mai fie făcute de manageri și promotori și că pe viitor ele să fie organizate numai de federația germană.

„Este o absurditate lansarea acestor svonuri", a declarat dr. Metzner.

„Ceva mai mult, am lăsat liberă organizația pugilistică și oricine de aci înainte poate cere licența de organizator".

„Un lucru important este că vreau să organizez matchul Germania-Franța, între reprezentativele noastre pugilistice".

„Matchul se va desfășura la Paris și'n momentul de față, aștept răspunsul d-lui Paul Rousseau", a încheiat declarația sa d. Metzner.

Italia a câștigat
campionatul european de basket femenin

Roma (dela corespondentul nostru). — Am scris la timp de începerea campionatului european de basket femenin, arătând că la disputarea lui n'au luat parte decât cinci țări, deși au primit invitații mai toate țările europene.

Organizat de Italia, campionatul s'a bucurat, alături de gazde, de participarea Elveției, a Franței, Lituaniei și Poloniei și a durat cinci zile.

Surprizele au abundat în toate matchurile, echipele fiind la fel de tari.

In prima zi favorita campionatului, Italia, a fost învinsă de Lituania la limită, după un match aprig disputat cu 23-21.

Echipa franceză a debutat victorioasă, în dauna Elveției, de care a dispus cu 43—18.

E de remarcat însă că această victorie a echipei Franței a fost prima și ultima.

Infrângerea din prima zi a Italiei a avut un efect cu totul contrariu celui pe care-l așteptau oaspeții, care instaurau în câștigătoare echipa Lituaniei sau a Poloniei. Astfel începând din a doua zi a campionatului, jucătoarele italiene au jucat cu o ardoare cum numai la rasa latină se poate întâlni, reușind să câștige la scor asupra restului de adversare, lucru ce le-a adus campionatul. Performanța aceasta nu le-a fost grea căci spectatorii le-au susținut cu multă căldură.

Așa stând lucrurile, în a doua zi a turneului femenin, echipa italiană a făcut prima victimă Polonia, care i-a cedat cu 19-27. In celălat match al zilei, Lituania s'a afirmat din nou întrecând Elveția cu 28-10.

In ziua treia a campionatului jucătoarele italiene s'au odihnit, în aceasta etapă Lituania învingând Franța cu 20-14, iar Polonia pe Elveția cu 36-6.

In etapa patra, Italia a reintrat în joc. Odihna de care s'au bucurat jucătoarele italiene și-a arătat din plin roadele, căci Elveția a fost surclasată net, învingătoarele reușind să stabilească cel mai mare scor al campionatului: 59-8.

Tot în cadrul acestei etape polonezele s'au dovedit a fi mai bune decât echipierele Franței, câștigând cu 24-19.

Ultima zi de campionat a adus și cea mai mare surpriză căci Lituania, „leaderul" campionatului a cedat Poloniei cu 24-21.

Cum, tot în această zi, Italia a învins Franța cu 34-18, *„squadra azzura"* câștigă campionatul datorită goal-averageului.

CLASAMENTUL CAMPIONATULUI

La facerea clasamentului, trei echipe se aflau la egalitate de puncte datorită faptului că fiecare din ele au suferit câte o înfrângere. De aceia organizatorii au trebuit să țină seama de goal-average. Datorită acestui fapt, Italia a câștigat campionatul însușindu-și cupa Ducelui, fiind urmată, în ordine, de Lituania și Polonia.

Iată acum, ce aspect are clasamentul:

1. *Italia 4-3-1,—141:68=7*
2. *Lituania 4-3-1 — 92:69=7.*
3. *Polonia 4-3-1 — 101:71=7.*
4. *Franța 4-1-3 — 74:96=5.*
5. *Elveția 41014—42:164=4.*

UN CLASAMENT AL „GOAL-GETER"-ELOR

Găsim nimerit ca să publicăm și clasamentul jucătoarelor cari au marcat cele mai multe puncte. S'au clasat în ordine:

1. *Mullerate (Lituania) cu 34 puncte.* 2. *Colin (Franța) și Austrauskait (Lituania) cu 33 puncte,.* 3. *Wiszniewska (Polonia) cu 31 puncte.* 4. *Giotta (Italia) și Gomier (Franța) cu 30 puncte.* 5. *Theodolt (Italia), Bartolata (Italia) și Bruzziowska (Polonia) cu 21 puncte.* 6. *Camecka (Polonia) cu 19 puncte*

UN CLASAMENT AL JUCĂTOARELOR

După acest turneu am avut ocazia să stau de vorbă cu mai mulți conducători ale echipelor ce au participat la campionat. Intrebându-i pe fiecare care au fost cele mai bune jucătoare dintre acelea cari au evoluat în acest campionat, am putut face următorul clasament al jucătoarelor.

IN APARARE: Jozhitren (Lituania). 2. Bruszkievicz (Polonia). 3. Austrauskaite (Lituania). 4. Punter (Italia), 5. Bartolato (Italia). 6. Vailokoitche (Lituania). 7. Bertolini Buma (Italia). 8. Mangaumtel (Franța). 9. Holfeier (Polonia). 10. Cenci (Italia).

In ATAC: 1. Muileraite (Lituania). 2. Colin (Franța). 3. Giotto (Italia). 4. Camecka (Polonia). 5. Austrauskaite (Lituania. 6. Gamer (Franța). 7. Wiszniewska (Polonia). 8. Theodoli (Italia). 9. Brusztovoska (Polonia). 10. Bartolato (Italia).

După cum se poate vedea din acest clasament jucătoarele lituaniene sunt așezate la loc de frunte, lucru ce vorbește în deajuns de valoarea basketului lituanian.

A. G.

Matchul dela Londra, un pretext?...

Diplomația lucrează:
se va discuta reintrarea Angliei în F.I.F.A.

Azi după amiazi se joacă la Londra epocalul match dintre Anglia și Europa, pentru jubileul de 75 ani al lui „Football Association".

Se pare că matchul acesta nu este decât un pretext, cel pentru F.I.F.A.

ANGLIA VA RENUNȚA LA POLITICA TRADIȚIONALA?

Intr'adevăr, înainte și după match, delegații F.I.F.A-ei și ai federației engleze vor discuta posibilitatea de reintrare a Angliei în F.I.F.A.

Se pare — cei inițiați susțin că este sigur — că forul internațional a acceptat să joace la Londra numai pentru a facilita discuțiile în legătură cu acest proect.

In cursul zilei de eri, doctorul Schricker, secretarul F.I.F.A-ei, a avut o convorbire cu domnul S. F. Rous, secretarul lui Football Association.

ȘANSA PROECTULUI

Dacă proectul acesta este realizat, ar urma ca să fie afiliate la F.I.F.A. Australia, Africa de Sud și Canada.

Dar, după cum au decurs convorbirile preliminare, se poate afirma cu suficientă siguranță că acest proect nu are șanse să fie realizat.

Arbitrul e suveran, dar...

Victoria cere 100.000 lei
despăgubiri pentrucă a fost obligată să joace Duminică

Footballul românesc străbate o perioadă de criză, care va produce schimbări, ce pot fi într'adevăr esențiale.

Iată însă că această stare de tensiune puternică este mărită de evenimente isolate, cari vin să se adaoge situației inițiale.

Unul din aceste evenimente este protestul și cererea de despăgubiri a grupării Victoria.

MOTIVUL SUPARARII...

...trebue căutat în matchul de Duminica trecută.

Spectatorii, cari au înfruntat ploaia pentru a vedea programul cuplat, nu au de unde să știe că cele două întâlniri erau aproape să nu se dispute.

Intr'adevăr, timpul complet nefavorabil pentru matchurile de football a convocat la sediul F.R.F.A. pe delegații grupărilor Gloria, Juventus, Victoria și Venus, interesate direct pentru a discuta posibilitatea unei amânări.

La această consfătuire a luat parte și domnul V. Stelea, președintele comisiei campionatului național, precum și d-nii Petru Vasile și Piky Kroner, arbitrii matchurilor.

S'a hotărît — după discuții sumare deoarece toată lumea era de acord — ca matchurile să se amâne pentru Miercuri.

Dar la arenă, d. Petru Vasile a găsit, spre surprinderea tuturor, că terenul este practicabil și că deci matchul nu poate fi amânat.

PRETENȚIILE VICTORIEI

In urma acestei hotărîri gruparea clujană s'a adresat d-lui General Gabriel Marinescu, vice președintele F.R.F.A., cerând o despăgubire de 100.000 lei, pentrucă matchul jucându-se pe timp complet nefavorabil, încasările au fost reduse la jumătate.

Gruparea mânăștureană este singura grupare provincială, care nu se bucură de exclusivitate când joacă la București și regimul acesta vitreg alături la cauze diverse, face ca anunl acesta să fie excepțional de greu pentru ea.

SITUAȚIA MOMENTANA

Intrucât d. general Gabriel Marinescu, este suferind și nu a putut primi pe nimeni, cererea clujenilor nu a fost încă cercetată.

UN ARGUMENT REGULAMENTAR

Oricât de justă ar fi cererea Victoriei, de a fi despăgubită, ea ar fi putut să fie respinsă ca lipsită de orice sprijin legal.

Iată că există însă și un argument legal, spun clujenii, în faptul că în hotărîrea d-lui Petru Vasile există o contrazicere flagrantă.

Toate matchurile programate pe arena Venus în dimineața zilei, au fost amânate pentrucă arbitrii au constatat impracticabilitatea terenului.

DESFIINȚAREA GRUPARII

D. Cojocaru, președintele grupării, va rămâne la București până când această chestiune va fi soluționată în mod definitiv.

In caz când cererea grupării clujene va primi un răspuns nefavorabil, d-sa va convoca adunarea generală a clubului pentru a hotărî desființarea clubului.

„Și este bine să se știe, a adăugat d-sa, că nu-i o amenințare făcută ca să se sperie lumea".

Matchul de hockey pe ghiață Berlin-Haga

HAGA, 25. — Sezonul de hockey pe ghiață se inaugurează aci printr'un match în care echipele reprezentative ale orașelor Berlin și Haga, își vor disputa întâietatea.

Intâlnirea va avea loc la 2 Noemvrie.

Deși ultimul în clasament

Brentford,
și-a vândut centrul său înaintaș, McCulloch pentru... 4 milioane

Londra, 25. — Un nou transfer este aprig comentat în cercurile footballistice, din localitate.

Formația Brentford l-a cedat pe faimosul său centru înaintaș scoțian Mc Culloch, echipei Derby County, pentru suma de 5000 lire sterline (lei 4 milioane).

Acest transfer a produs surpriză cu atât mai mult cu cât Brentford este ultima clasată în campionatul englez.

D. Mc. Culloch dealtfel a și jucat Sâmbătă sub culorile lui Derby County și aportul său a fost evident: Derby a învins pe Manchester United cu 5:1.

Gheorghe Gherase
învingător prin k. o. technic

Paris, 25 (Prin telefon). — Aseară la Central S. C. din Paris, în fața unei săli arhipline compatriotul nostru, Gheorghe Gherase a boxat cu francezul Miellot, deținătorul centurii sălii Pantin.

Matchul nu a durat decât două reprize, după care soigneurii francezului, care era complect epuizat, au aruncat buretele.

Juriul a declarat pe român învingător prin k. o. technic în repriza 2-a.

CUM A DECURS MATCHUL

In repriza I-a, românul pornește vijelios la atac și cu largi swinguri prinde pe adversar și-l trântește la pământ de 4 ori, fără ca Miellot să fie numărat.

Francezul are însă obrazul stâng spart.

In repriza 2-a cu un uppercut bine dat, francezul e aruncat din nou jos și căzând în față, își rupe toți dinții.

Soigneurii au aruncat buretele.

Victoria lui Gherase a fost mult aplaudată.

Contestația F. C. Rapidului
la matchul cu Tricolor CFPV a fost respinsă

Comisia campionatului național judecând aseară contestația introdusă de gruparea Rapid la jocul cu Tricolor C. F. P. V., terminat pe teren cu rezultatul de 2:0 în favoarea ultimilor, a respins-o pentru motive ce se vor arăta ulterior, omologând jocul cu rezultatul de pe teren.

Editura Societății Anonime „Universul", București—România

Taxa poştală plătită în numerar conform aprobării dir. g-rale p. t. t. nr. 70.346 938.

2 LEI

UNIVERSUL

12 PAGINI

223-1938

Redacţia şi Administraţia: Palatul „UNIVERSUL", str. Brezoianu 23—25. Telefon: Centrala: 3.30.10; Redacţia: 4.21.81. Redactor responsabil EUGEN DUMITRESCU

Proprietar: „Universul S. A. Adm.-delegat STELIAN POPESCU Inscris sub No. 167, Trib. Ilfov

Nr. 223. — Anul I BUCUREŞTI. — Vineri 28 Octombrie 1938

ABONAMENTE: 3 luni Lei 150 | 6 luni Lei 270 | 1 an Lei 500

Hermann Lang a fost un demn adversar pentru Tazio Nuvolari în „Marele Premiu Donington"

Din 15 concurenţi au terminat alergarea numai 8

Lipsa din clasamentul importantei competiţiuni automobiliste „Marele Premiu Donington" a lui Rudolf Caracciola, campionul de viteză al Europei, a impacientat pe mulţi. Mai toată lumea credea că eminentul pilot german a „capotat" în faţa impetuozităţii „vulpoiului" italianul Tazio Nuvolari. Adevărul este însă că, Rudolf Caracciola a forfait-at în ultimul moment şi că marea competiţiune a fost „văduvită" de spectacolul pe care îl făgăduia un duel Caracciola-Nuvolari.

15 CONCURENŢI

La startul probei s'au aliniat următorii 15 concurenţi:

Prima linie: **Lang (Mercedes), Nuvolari (Auto-Union), Brauchitsch (Mercedes), Seaman (Mercedes).**

Linia doua: **Müller (Auto Union), Baumer (Mercedes), Hasse (Auto Union).**

Linia treia: **Kantz (Auto Union), L. Villoresi (Maserati), Dobson (E. R. A.), Dreyfus (Delahaye).**

Linia patra: **Connel (E R. A.), Cotton (E. R. A.), Flechter (N. G.).**

Linia cincea: **Mac Lore (Rilley), Hamson (Alta), Raph (Delahaye).**

IN PREZENŢA DUCELUI DE KENT

Marea cursă s'a desfăşurat în prezenţa ducelui de Kent, care în tot timpul cursei s'a interesat de amănuntele de organizare, şi în faţa a 61.000 spectatori plătitori.

NUVOLARI IN FRUNTE

Nuvolari a luat conducerea din plecare şi la încheerea primului tur a trecut urmat de Müller, Brauchitsch, Seaman, Lang şi Bäumer, Hasse şi Kantx completează lotul fundaşilor.

AUTO UNION CONDUCE DANSUL

Incadraţi de cei patru alergători ai casei Auto Union, conducătorii trăsurilor Mercedes nu pot pătrunde prin reţeaua abil ţesută şi primii îşi urmează tactica după un plan bine definit.

Kantz dispare în turul al doilea şi Nuvolari până în turul al 25-lea când oprindu-se să schimbe bujiile, pierde 53 secunde, lăsând sarcina de leader co-echipierului său Müller.

Trăgând după el pe Lang şi Seaman, Müller pierde primul loc în turul al 40-lea când opreşte spre a se realimenta.

REVINE NUVOLARI

Partida nu era jucată încă. Turul al 46-lea vede furibunda revenire a asului italian Tazio Nuvolari, care în turul al 50-lea bate recordul circuitului cu o medie orară de 133 km. 156 şi care în turul al 53-lea trece în frunte spre a nu mai părăsi postul de comandă până la încheerea celui de al 80-lea şi ultimul tur.

REZULTATUL TEHNIC

1. TAZIO NUVOLARI (Auto Union), a parcurs distanţa în 3 ore 06 min. 22 sec. cu o medie de 128 km. 784 pe oră;

2. Herman Lang (Mercedes), în 3 ore 08 min.;

3. Seaman (Mercedes), la un tur;

4. Müller (Auto Union), la un tur;

5. Brauchitsch (Mercedes) la un tur;

6. Dobson (E. R. A.), la 6 tururi

7. Cotton (E. R. A.), la 6 tururi;

8. Connell (E. R. A.), la 7 tururi.

D. G-RAL GABRIEL MARINESCU PREŞEDINTE ŞI LA TRICOLOR C.F.P.V? O ACŢIUNE PENTRU INFIINŢAREA LIGII PROFESIONISTE

Aseară am fost informaţi pe cale particulară că şi gruparea Tricolor CFPV din Ploeşti a oferit preşedinţia sa d-lui gen. Gabriel Marinescu.

Dată fiind ora târzie când am aflat această ştire, n'am putut-o controla, astfel că o dăm sub rezerve.

Iar în ce priveşte evenimentele petrecute în ultimele zile, se pare că ele duc cu paşi repezi spre înfiinţarea unei Ligi profesioniste.

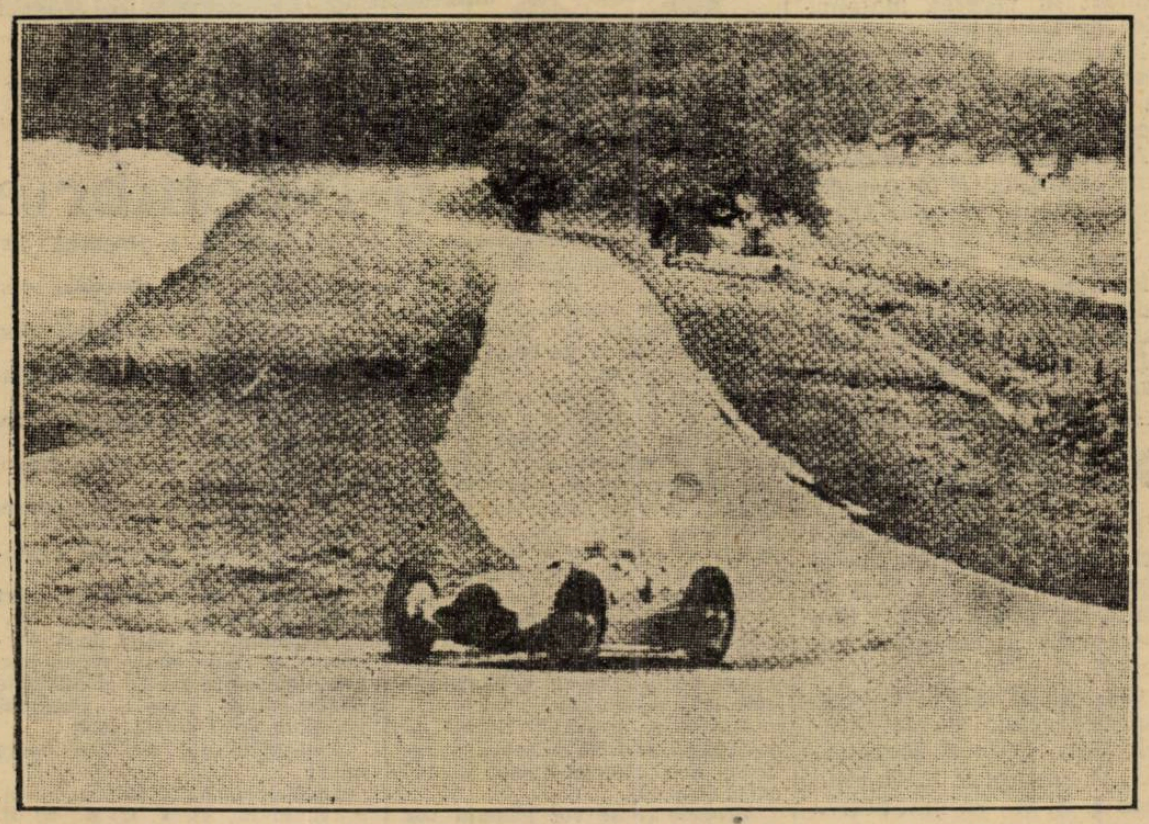

Hermann Lang, care a fost cel mai agresiv adversar al lui Tazio Nuvolari, într'unul din viraţiurile „Marelui Premiu Donington"

CHESTIA ZILEI

In ultimile zile, d. ministru Gabriel Marinescu — fiind solicitat — a acceptat şi preşedinţiile cluburilor Ripensia şi Gloria.

(ZIARELE)

— Lăsaţi copiii să vină la mine!!...

Toma Aurel boxează la Londra?

Ziarul „L'Auto" publică sub titlul de mai sus informaţia că e probabil ca Toma Aurel, campionul Europei la categoria cocoş, să boxeze în organizaţia lui National Sporting Club din Londra cu Jackie Brown.

Matchul ar urma să se dispute la 31 Octombrie.

MATCHUL NU SE POATE DESFAŞURA

Corespondentul nostru din Paris ne-a informat telefonic în două seri consecutive (24 Oct. şi 25 Octombrie) că Toma Aurel va boxa la Berlin cu Ernst Weiss la 3 Noembrie.

Este imposibil ca Toma Aurel să susţină 2 matchuri la interval de 3 zile şi în două oraşe la distanţă, unul de altul, de aproximativ 1500 km.

Toma Aurel trebue să renunţe la unul din ele şi probabil că matchul dela Londra este învăluit într'o mare incertitudine.

De altfel şi ziarul „L'Auto" prezintă informaţia cu un cuvenit semn de întrebare.

Benny Lynch a slăbit cu 5,600 kgr.

După internarea lui într'o clinică din Londra, pentru un tratament de desintoxicare, făcută pe cheltuiala N. S. C., Benny Lynch a pierdut 5.600 kgr., din greutatea lui.

El se gândeşte ca să reia antrenamentul.

Şi C.A.M.T. va întreprinde un turneu în Orient

O altă grupare care se pregăteşte pentru un turneu ce urmează să se desfăşoare în cursul iernii şi anume în preajma Crăciunului, este CAMT din Timişoara.

Muncitorii duc tratative pentru un lung turneu în Orient, cu baza în Siria.

Hand-ball

Partidele programate pe terenul C. F. R. se vor juca pe terenul A. N. E. F.

In urma intervenției făcute de un membru din biroul federal de hand-ball, d. Busuioc din direcția A. N. E. F.-ului, a avut amabilitatea de a pune la dispoziție terenul, pentru disputarea celor două partide oficiale.

Deci, matchurile V. S. C.-Turnverein și C. F. R.-I. P. P. nu vor mai avea loc pe terenul C. F. R. din Giulești, (unde se joacă partida de football Rapid-Sp. Studențesc) ci se vor desfășura Sâmbătă după amiază pe stadionul A. N. E. F.

Din lipsă de teren disputarea acestor matchuri devenise la un moment dat îndoelnică, dar grație concursului dat de direcția A. N. E. F.-ului, matchurile se vor putea juca pe terenul A. N. E. F.

V. S. C. VA INTALNI TURNVEREIN

Primul match ce se va juca Sâmbătă după amiază va fi între V. S. C. și Turnverein.

După ultimile rezultate. echipele par a fi de forțe egale, dar ținând seama de rutina ce posedă garnitura „germanilor", credem că vor înregistra prima victorie din campionat în dauna V. S. C.-ului.

Matchul va începe la ora 14 și va fi condus de d. Mihăescu.

C. F. R. VA JUCA CU I. P. P.

In a doua întâlnire, feroviarii vor juca cu Inspectoratul Premilitar.

Acest match va fi mai interesant și ținând seama că ambii adversari au dispus la același scor de Turnverein, partida pare a fi foarte echilibrată.

Dat fiind însă forma bună în care se află feroviarii, credem că vor înregistra o nouă victorie.

Inceputul matchului a fost fixat pentru ora 15 și va arbitra d. profesor Liehr ajutat fiind de d. Roth.

VIF. DACIA INTALNEȘTE PRAHOVA

Din etapa a treia a campionatului, cea mai importantă întâlnire este matchul dintre Vif. Dacia și Prahova din Ploești.

Partida ce se va juca Duminică după amiază la Ploești, va fi o întâlnire tare și foarte viu disputată.

Din matchurile susținute de Viforiști la Ploești întotdeauna au ieșit învingători și chiar la scor. Acum ar trebui să deplaseze echipa cea mai bună, spre a putea smulge victoria, pe care prahovenii o doresc ca o mult așteptată revanșă.

Sperăm că se vor lua toate măsurile de echipa gazdă spre a nu mai avea de înregistrat incidente regretabile.

Partida va fi condusă de d. Gantu M.

Rugby

In atenția comitetului regional

Au trecut mai bine de două săptămâni dela data când s'a disputat prima ediție a întâlnirei dintre echipele T. C. R. și Sportul Studențesc, și nici până astăzi nu știm cine va fi cel de al doilea finalist al cupei „Gen. Gabriel Marinescu".

Duminica trecută, conform regulamentului, aceste două fruntașe echipe ale rugby-ului nostru, după o partidă spectaculoasă, au terminat din nou la egalitate!...

Evident aceste rezultate au darul de a ține încordată atenția admiratorilor sportului cu balonul oval.

Dar nu-i mai puțin adevărat că amânarea până la infinit a matchurilor dintre T. C. R. și Sportul Studențesc prejudiciază în mare măsură normala desfășurare ce trebuie să aibă lupta de campionat.

Nu mai vorbim despre jucătorii ambelor echipe care dat fiind importanța acestor întâlniri, depune eforturi supraomenești, adesea soldate cu accidente.

Noi, credem, că acum două zile am fi putut cunoaște în mod precis pe cel de al doilea finalist, dacă comitetul regional ar fi dat dovadă de mai multă prevedere.

Așa, comitetul regional de rugby a programat începerea matchului dela Velodrom la orele 15.15 precis.

Ori, după consumarea celor 2 reprize reglementare și când rezultatul de 3-3 necesita acordarea a 2 prelungiri, arbitrul matchului, d. Ghimpețeanu, s'a văzut în penibila situație de a nu le putea acorda din cauza orei înaintate.

Dealtfel, găsim necesar să amintim că și în trecut ne-a fost dat să observăm cum anumite partide nu s'au putut desfășura în timpul reglementar, din cauza întunericului.

Comitetul regional ar fi trebuit să prevadă cu atât mai mult în sezonul de toamnă cele ce se vor întâmpla.

Cu siguranță dacă s'ar fi programat partida pentru ora 2½, matchul s'ar fi putut consuma pe deaîntregul.

Sperăm că în viitor lucruri de felul acesta nu se vor mai întâmpla.

Sportul Studențesc și Viforul Dacia s'au antrenat eri

Eri după amiază pe Velodromul din șos. Ștefan cel Mare, Sportul Studențesc și Viforul Dacia au făcut antrenament în vederea matchurilor de Duminică.

Menționăm că ambele formații au întrebuințat pe lângă jucători titulari și elemente tinere.

Antrenamentul a decurs în bune condițiuni și în cele din urmă echipa Viforului Dacia a învins Sportul Studențesc cu 12-3, (3-0).

Punctele au fost înscrise în ordine de Covaci (2), Krantz, Vasilescu pentru învingători și Damian pentru Sportul Studențesc.

Din grămadă

GRUPAREA I. A. R. dela Brașov nu a dat până în acest sezon nici un semn de viață, cu toate că a fost promovată la categoria onoare.

Credem că este de datoria conducătorilor acestei grupei „Gen. Gabriel Marinespări să anunțe F. R. R.-ului, dacă I. A. R., va mai activa sau nu în viitor.

CICLISM

După o cursă monotonă

Cino Cineli, o nouă revelație învinge la demaraj pe Bartali, câștigând „Turul Lombardiei"

Ultima mare cursă din calendarul italian, „Turul Lombardiei", desfășurată pe o distanță de 232 km. a revenit lui Cino Cinelli.

Proba a înșelat în mare parte așteptările, ea alergându-se într'o alură, în linii generale, monotonă.

La startul probei s'au prezentat peste 100 participanți.

Dintre toți, Bini și Bizzi, doi din grupa marilor favoriți, au suferit căzături grave.

Parcursul a fost presărat și cu câteva „pietre de încercare", piscurile de mai jos, care însă n'au adus surprize și fazele așteptate.

Iată ordinea sosirii în vârful celor trei piscuri.

GHISALLO

1. Mollo		—
2. Bartali		—
3. De Stefanis	la	9"
4. Marabelli	„	22"
5. Crippa	„	23"
6. Benente	„	24"
7. Balli	„	43"
8. Bianchi B.	„	52"
9. Mangi S.	„	56"
10. Vicini	„	1'01"
11. Marangoni	„	1'02"
12. Masarati	„	1'03"
Bizzi e Bini	„	8'38"

SAN FERMO

1. Cottur
2. De Stefanis
3. Canavesi
4. Bartali și alți 20 în grup.

BRINZIO

1. Crippa
2. Gotti
3. Cinelli
4. Bartali
5. Benente
6. Vicini și alți 10 în grup.

La sprintul final, produs pe pista dela Milano, a sosit un grup compus din numeroase unități, victoria revenind lui Cinelli care l-a învins pe Bartali cu o jumătate de roată.

CLASAMENTUL

1. Cino Cinelli, a parcurs 232 km. în 6 ore 38' minute cu o medie orară de 34 km. 974 m.
2. Gino Bartali la ½ rotă.
3. Osvaldo Bailo același timp.
4. Pietro Rimoldi același timp.
5. Diego Marabelli același timp.
6. Secondo Magni același timp.
101 participanți.
60 clasați.

Roți și pedale

Dintr'o eroare tehnică nu a apărut în numărul nostru de ieri următoarea telegramă, primită de către forul de specialitate din partea secretariatului particular al M. S. Regelui Carol al II-lea

„D-lui VASILE CANARACHE președintele federației române de ciclism
București, Palatul Regal 24/10
Majestatea Sa Regele mă autorizează să vă transmit Inaltele Sale mulțumiri pentru bunele urări aduse cu prilejul serbării aniversării Majestății Sale.
Directorul secretariatului particular al M. S. Regelui,
Eug. Buchman"

Intr'o ocazională convorbire avută cu d. Aslan, conducătorul secției motocicliste „Metropola" (și până în 1937 șef al secției cicliste) ne-a declarat că este și d-sa de părere că d. Negrescu, — demis recent din șefia secției cicliste, — a avut în adevăr o ținută ireverențioasă față de forul de specialitate, pe tema unor puncte technice, fapt care a prilejuit luarea unor măsuri, de către „FRSC", conforme regulamentelor.

Adică — reamintim — d. Negrescu a fost suspendat, pe timp de trei luni, dela orice activitate în cadrele „FRSC"-ului, — ceeace a făcut ca d. ing. Caranfil să se sesizeze procedând în consecință.

CANOTAJ

Concursul dela 6 Noembrie

Comitetul regiunei București a hotărât ca în ziua de 6 Noembrie a. c. să se țină un concurs regional de canotaj între echipele cluburilor din București.

Disputa va fi pe lacul Herăstrău la ora 10.

Faptul că un concurs de canotaj se va ține la o dată atât de târzie se datorește evenimentelor externe dela sfârșitul lui Septembrie și a manevrelor regale. Scurtul timp dela campionatele naționale, dela 8 Sept. și până la 1 Oct. iarăși n'a permis un efort cerut concurenților.

In Anglia și Germania concursurile de canotaj se țin în plină iarnă însă numai pe râuri obținându-se performanțele cele mai bune.

Curios se prezintă faptul că echipierii preferă să tragă pe un timp mai răcoros decât pe arșița soarelui.

Probele ce se vor disputa vor fi următoarele:

1) Skiff de 1 persoană distanță 1.000 m.
2) Skiff de 2 persoane distanță 1.000 m.
3) Skiff de 2 persoane mixt distanță 1.000 m.
4) Skiff de 4+1 persoane distanță 1.000 m.
5) Caiac de 1 persoană domni distanță 500 m.
6) Caiac de 2 persoane domni distanță 500 m.
7) Caiac de 2 persoane domni distanță 500 m.
8) Caiac de 2 persoane doamne distanță 500 m.
9) Caiac de 2 persoane mixt distanță 500 m.

La probele de skiff de 4 persoane se vor oferi cupa ing. Caramfil iar la caiace și celelalte îmbarcațiuni câte o plachetă primului și al doilea sosit.

Cluburile cari vor lua parte sunt:

1) Metropola, 2) Dor de Ducă, 3) C. F. R., 4) Y. C. B., 5) B. N. R., 6) Set, 7) Distribuția.

SPECTACOLE

ARO: „Katia".
SCALA: „Aventurile lui Robin Hood" și Jurnal Paramount.
CAPITOL (Sală și grădină): Stan și Bran alpiniști, jurnal și completare
CARLTON: „Pèpè le Moko" și Jurnal Fox.
SELECT: Leopardul Suzanei, Katherine Hepburn, Cary Grant.
TRIANON: Șobolanul, jurnal Paramount
A. R. P. A.: Allo Havai și pe scenă: James Kok.
FEMINA: Revista revistelor și jurnal Paromount.
REGAL: Casa din Malta și Jurnal Paramount.
PALACE BULEVARD: Sângele negru, jurnal și completare.
ROYX: Stan și Bran alpiniști, jurnal și cimpletare.
ELYSEE: Șobolanul, jurnal Paramount.
SAVOY: Copiii părăsiți și Broadway Melody.
FORUM: Azilul de noapte și Vagabonzii.
AIDA (Rahovei 181): Victoria, Suverana Angliei și Troica.
PARIS (Rahovei 118): Femeia diabolică și Insula ocnașilor.
DICHIU: Sclavia umană, S'au întâlnit la Paris.
LIZIANU: O crimă fără importanță și Muzicantul din Petersburg.
VOLGA-DOROBANȚI: Inchisoare fără gratii și Alibiul d-rului Tindale.
ORFEU: Legiunea africană și Ce știi tu ce-i soacra mea.
LOLICA: Contesa Walewska și Valea blestemată.
DOINA (Șos. Crângași 42): Panică în văzduh, Aventurierul din Paris și trupă de revistă.
AMERICAN: Fac ce-mi place și Șobolanul.
IZBANDA: Alarma în India.
NONI (fost Central cal. 13 Septembrie 194): Monstrul Galben și Țara fără legi.
FLORIDA: (B-dul Ferdinand 118): Pensiunea artiștelor și Sângele negru.
GLORIA: Alo-Havai și Leopardul Suzanei.
SPLENDID: Paradisul furat și Zeița junglei.
TRIUMF: Valea blestemată și Contesa Alexandra.
DIANA: Enigmaticul Mrs Motto și Pat și Patachon în paradis.
RAHOVA: Fac ce-mi place și Șobolanul.
VENUS: Mazurka albastră, Un carnet de bal și Panterele roșii.
FRANKLIN: (Ateneul Român): Mi-e viața în pericol și Aventuriera din Triest.
ATENEU TEI: Departe de țară și Strigoii.
MARCONI: Tura, Zeița junglei, Părinți și copii, jurnal Paraumount și revistă.
OMNIA: Aventurile lui Arsene Lupin și O sută de băeți și o fată.
UNIC (Piața Filantropia): Uraganul, Fanny Elssler și jurnal.
DACIA: Copii părăsiți și Fete de măritat.
LIA (Griviței 196): Proscrisul și Frații Ritz șomeri.
NISSA (Intrarea Zalomit 6): Contesa Walewska și Călătorie de nuntă cu 50% reducere.
LUCIFER (Dudești 97): Monumetnul indian și Tigrul din Esnapur.
MODEL: Sângele pământului, Regele din Pecos și Banda veselă.
NERO (Șerban Vodă 94): Floare de trotuar și Trăește, iubește, învață.
VOLTA-BUZEȘTI: Submarinul D. I, Insula ocnașilor și revistă.
EDISON: Hollywood Hotel, Ultimul atac și trupă.
COTROCENI: Prințesa Tarakanova și Stan și Bran la Hollywood.
ILEANA (str. Avrig 1): O sută din Rio-Grand.
RIALTO (fost City, bulev. Carol 21): Alibiul și Frații Ritz sportivi.
PACHE (str. Mătăsari 31): Când o spioană iubește și Califul din Bagdad.
BARCELONA: Spaima indienilor, A noastră e noaptea și trupă.
TOMIS: Revista revistelor Goldwyn Follie cu Frații Ritz și Insula ocnașilor.

FOOT-BALL

După un match de box cu un arbitru

Scrisoare deschisă unui președinte de grupare

Domnule Președinte,

Duminica trecută Șoimii C. F. R., gruparea ce cu onoare conduceți, a fost învinsă de S. S. Doc cu 2—0. Un match destul de dramatic pentrucă ultimul punct a fost marcat din 11 metri, în ultimul minut al jocului.

Dar matchul acesta nu este important pentru această notă de dramatism. Au mai fost destule matchuri, cari la fel cu acela disputat de echipa dvs. au fost hotărîte în ultimul minut de o asemenea lovitură de pedeapsă.

Multă lume — de altfel și domnia-voastră — a acuzat pe arbitru că a dictat lovitura fără ca infracțiunea să fi fost comisă într'adevăr.

Aceste precisiuni sunt necesare nu pentru a demonstra că victoria adversarului și deci înfrângerea echipei dvs. nu a fost meritată.

Ele au fost făcute pentru un motiv mult mai serios și mai important.

La sfârșitul matchului de football arbitrul a fost făcut knok-out într'un secund și inegal match de box, în care campionul ați fost domnia-voastră, domnule președinte.

Așa ne-a relatat corespondentul nostru și așa a stat scris în numărul de Luni al ziarului nostru. Corespondenții nostri sunt oameni serioși și noi avem încredere în relatările lor. De altfel faptul că nu ați desmințit această informație, înseamnă că ea corespunde adevărului.

Inainte de toate, cred că faptul acesta nu vă va determina să deveniți inamicul ziarului și că-l veți citi și mai departe cu aceleași sentimente ca și până acum. Scopul nostru este ca să ajungem la o adevărată înțelegere a fenomenului sportiv. Orice comentariu este făcut numai în vederea aceasta și nu are câtuși de puțin un rol polemic.

Vedeți, domnule președinte, același lucru s'a întâmplat și la București, pe unul din cele mai periferice terenuri. Arbitrul a fost crunt bătut pentru o vină asemănătoare. Dar, domnule președinte, autorii nu au fost președinți de ciuburi. Cu toate că era un ciub fără prea mari pretenții de civilizație sportivă.

De fapta celor de la periferia Bucureștilor este explicabil — ceea ce nu înseamnă că este și scuzată — actul de la matchul ecihpei domniei-voastre nu poate fi cu nimic explicat, în sensul unei micșorări a culpabilității, desigur.

Trebue să înțelegem în cele din urmă că footballul este numai un joc în care înfrângerea nu poate avea nicio semnificație tragică. Ea trebue primită cu aceeași liniște sufletească, cu care trebue primită și victoria.

In aceasta constă marea școală modernă a sportului.

Se vorbește, domnule președinte, că sportul este unul din factorii de educație ai civilizației moderne. Fraza aceasta este destul de frumoasă și conține un fond prea serios pentru a fi întrebuințată numai pentru sonoritatea ei.

Dar această forță educativă trebue interpretată în sensul cel bun pentru a da rezultatele așteptate.

Nu-ți formezi educația prin simplul fapt că bați mingia cu mai mult sau mai puțin talent. Educația jucătorilor nu o formează sportul ci conducătorii de cluburi prin sport.

Dacă sesizați această nuanță, domnule președinte, actul domniei-voastre vă apare cu totul imposibil și nu-l veți mai repeta niciodată.

Un președinte de club nu este chemat să formeze echipa și să arate jucătorilor cum trebue să joace. Sunt lucruri mult mai interesante, pe care el le are de spus.

El este în primul rând un exemplu și de modul cum se comportă el în viața sportivă, depinde și educația sportivă a jucătorilor săi.

Sunt lucruri destul de simple, cari nu pretind un efort prea mare pentru a fi înțelese și mai ales aplicate.

In speranța că ați interpretat rândurile de mai sus în mod exact, vă rog să primiți, domnule președinte. asigurarea deosebitei mele considerații.

Petre Steinbach

Un derby amical...

Tricolor C.F.P.V. a dispus eri de Prahova cu 1-2 (1-1)

PLOEȘTI, 26 (prin telefon).— Astăzi s'a disputat în fața a 1500 de spectatori derbyul local Tricolor CFPV-Prahova. După un joc spectaculos și disputat, matchul s'a terminat cu victoria Tricolorului la scorul de 4—2 (1—1).

Punctele au fost marcate în ordine de: Cocis (min. 5), Farkas (min. 25), Borbai (min. 46) și Mosko (min. 49, 56 și 68).

D-lui Munteanu i s'au aliniat următoarele formații:

Tricolor CFPV: Schrameck-Panovsky (Burlacu), Hetzer-Radu, Lupaș, Pop-Dyck, Gallis, Covaci, Mosko, Cocis (Manolică).

Prahova: Cristescu (Calistrat)-Russen, Dragomirescu-Boldiș, Pop (Grün), Pascaru-Barbatani, Florian, Beju, Farkas, Criciotoiu.

Inainte de a pleca în Turcia

Unirea Tricolor a eliminat A. S. Constanța din Cupa României

Bucureștenii au învins cu 1-0 (0-0)

CONSTANȚA, 26 (prin telefon). — Azi după amiază s'a disputat în localitate matchul dintre Unirea Tricolor și A. S. Constanța pentru cupa României. Partida trebuia să se dispute Duminică, dar bucureștenii plecând într'un turneu în Orient, adversarii au căzut de acord ca să o dispute azi, pentru ca Unirea să-și poată îndeplini obligațiunile contractate în străinătate.

UNIREA TRICOLOR A OBȚINUT UN REZULTAT EXCEPȚIONAL

Bucureștenii jucând foarte bine, au reușit să învingă echipa gazdă cu 1:0 prin punctul înscris de Alexandrescu în minutul 60, cu capul.

Constănțenii au atacat tot timpul dominând cu autoritate, dar linia lor de atac nu a putut realiza nimic, atât din cauza ghinionului, cât și pentrucă linia de fundași a oborenilor a făcut un match cu totul excepțional fiind de departe cel mai bun compartiment de pe teren.

SPECTACOLUL N'A CORESPUNS

Deși disputat pe o vreme admirabilă, matchul nu a constituit un spectacol satisfăcător, cei 1500 spectatori părăsind arena complect nemulțumiți sub acest raport.

Vina nu este a nici uneia din echipe, ci a arbitrului care fără să părtinească pe nimeni, a fluerat orice abatere, împiedicând astfel desfășurarea normală a jocului.

AU JUCAT BINE

Dela bucureșteni, afară de cuplul Petrescu-Sucitulescu, despre care am vorbit, au mai plăcut cele două aripi: Dumitrescu și Lulu Mihăilescu, iar dela constănțeni: Ion Ion, Pascalide și Filip.

ARBITRUL ȘI ECHIPELE

D. Ghebercoff (Galați) a condus echipele:

Unirea Tricolor: Iliuță-Petrescu, Sucitulescu-Cristescu, Anghelache, Boteanu-Dumitrescu, Alecu Andrei, Alexandrescu, Tudor Octav, Lulu Mihăilescu.

A. S. Constanța: Alfons-Marinescu, Ion Ion-Maci, Actis, Boicenco-Demetrian, Pascalide, Komarony, Filip, Ferentz.

Sportul Studențesc s'a antrenat eri în compania rezervelor Unirii Tricolor

Universitarii au câștigat cu 8-0 (4-0)

Profitând de faptul că rezervele sale erau programate cu Unirea Tricolor (rez.) Sportul Studențesc a prezentat o echipă în care au figurat mai mulți jucători din prima garnitură. Scopul: pregătire în vederea matchului cu Rapid care se dispută Sâmbătă după amiază în Giulești.

In schimb, oborenii au aliniat un „11" cu foarte mulți juniori. Incât, eșecul lor la scor — au pierdut cu 8-0 (4-0)— este complet explicat. Nu puteau rezista unui adversar superior și în primul rând ca fizic.

Universitarii însă, nu s'au pregătit așa cum puteau. Și în mare măsură aceasta se datorește neseriozității și a dezinteresării. Mai mult, s'au amuzat, incât s'au străduit să-și pună la punct lipsurile remarcate în ultima partidă.

Iar conducătorii, și ei cu părțile lor slabe, au găsit că n'au de spus nimic.

In plus, câțiva din jucători n'au dat curs convocării, preferând un match de volley, s'au dacă au venit, s'au instalat în tribună și au urmărit antrenamentul colegilor lor.

Revenind la cei care au jucat, vom sublinia că puțini au fost aceia care și-au dat interesul. E drept că un match atât de ușor și care îți opune un adversar categoric inferior, se îmbie la demonstrație. Dar atunci când scopul este antrenarea, nu ți-e permis să te distrezi.

Cele opt goaluri au fost marcate de Ștefănescu (4), Schulder (2), Remus și Ilie Subășanu.

A condus d. Farkaș următoarele formații:

Sp. Studențesc: M. Constantinescu (Andreescu), Șt. Dumitrescu, Andreescu (M. Constantinescu)-Titi Dumitrescu, Drăgan, Mitan-Schulder, Voicu (Remus), Remus (Ilie Subășanu), Ștefănescu, Ilie Subășanu (Voicu).

Unirea Tricolor: Ghica-Poenaru, Vlădescu-Dumitrescu, Popescu, Dumitru-Moroșan, Bogdan, Rugiubeiu, Frățilă, Cristescu

S'au remarcat: Schulder, Mișu Constantinescu (ca fundaș), Ștefănescu (repriza doua) și Titi Dumitrescu dela Sportul, Ghica, Poenaru, Popescu și Bogdan dela Unirea Tricolor.

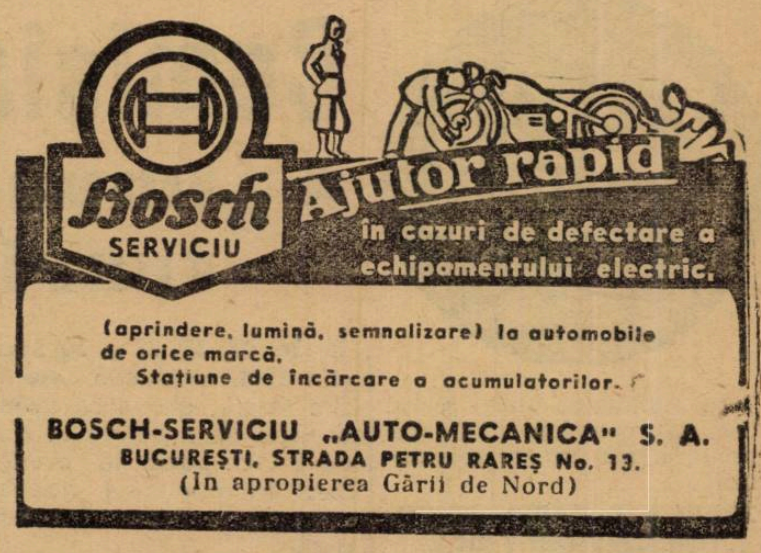

Programul jocurilor oficiale

Sâmbătă 29 Octombrie 1938

Divizia națională A

F. C. Rapid—Sp. Studențesc, teren C.F.R., ora 15,30, Doja Șt., Rațiu Vasile.

Rez. D. N.

F. C. Rapid-Macabi, teren C. F. R., ora 13,30, Tr. Dumitrescu, Mitran Const., Stan Ion.

DUMINICA, 30 OCT 1938
Divizia națională A

Venus-F. C. Carpați, teren Venus, ora 15,30, Bică Iliescu. Ionescu Ștefan.

Juniori D. N.

Venus-Macabi, teren Venus, ora 10,30, Mihăescu Al., Benuci Vasile.

Sp. Studențesc-Mociornița, teren Macabi, ora 11, Drăgan Emil

Unirea Tr.-Turda, teren Unirea, ora 11, Vasiliu Petre.

Juventus-Olympia, teren Stadion, ora 11, Vințe Ion.

Luceafărul-Rapid, teren Venus, ora 8,45, Benuci Vasile.

CUPA ROMANIEI

Luceafărul-Macabi, teren Venus, ora 13, Ioachim Ion, Gorcea Mihai.

Mon. Oficial-A.S.C.A.M., teren A.C.S.A., ora 11, Freund, Pencovici Doreli, Weber Ludovic.

S. T. B.-Metropola, teren S. T. B., ora 11 Onete D., Marcus Herman, Ionescu Petre.

Categoria I-a, seria A

Olympia-Metaloglobus, teren A.C.S.A., ora 9, Caciuc Leonard, Weber Ludovic.

Vif. Dacia-Socec Lafayette, teren Velodrom, ora 11, Vasilescu Bart., Gheorghiu L., Kalay Francisc.

Ind. Iutei-Titanii, teren Iuta, ora 11, Bădescu Ilie, Feher N.

Rezerva

Ind. Iutei-Titanii, teren Iuta, ora 13, Nițu Jean.

Juniori

Vif. Dacia-Socec Lafayette, teren Velodrom, ora 9, Kalay Fr.

Ind. Iutei-Titanii, teren Iuta, ora 9, Feher Nicolae.

Categoria I-a, seria B.

Adesgo-A.G.E.R., teren A. C. S. A., ora 15,30, Odisie Pârvulescu, Protopopescu, Andronescu.

Lupeasca-Av. Sportiv, teren Turda, ora 15,30, Iarosievici I., Pascu Ionel.

Leonida-A.C.S.A., teren S. T. B., ora 15,30, Teodorescu Eug., Mateescu M.

Rezerve

Lupeasca-Av. Sportiv, teren Turda, ora 11, Coferu Vasile.

Juniori

Lupeasca-Av. Sportiv, teren Turda, ora 13.30, Pascu Ionel.

Categoria II-a, seria A

Sp. Muncitoresc-Grivița, teren Stadion, ora 15,30 Cislicki Fr.

Universul-Biruința, teren Stadion, ora 13.30, Plăeșu Marin.

Zburătorii-C. Românească, teren Colentina, ora 15,30, Popescu Constantin.

C.F.R. Buc. Tr.-Generala, teren B.T.M.T., ora 11, Cezar Iosif.

Categoria II-a, seria B

L. N. P.-Victoria, teren Unirea, ora 15,30, Scarlat Petre.

Stăruința-Arsenal, teren Măcabi, ora 15.30, Zauber Samy.

Carmen-Dâmbovița, teren A. C. S. A., ora 13.30, Protopopescu Petre.

Orfeus-Izbânda, teren S.T.B., ora 9, Abazian Harutin.

Metalosport - Ciclop, teren Belvedere, ora 9, Dumitrescu G.

Categoria III-a, seria A

Distribuția-Suter, teren B. T. M. T., ora 9, Cristea Marin.

E. F. A.-Fichet, teren Colentina, ora 9, Stan Ion, Stăncescu Al.

Fulgerul-Vremea, teren Colentina, ora 11, Stăncescu Al., Stan Ion.

Delea Veche-Grozăvești, Titanii, ora 13,30, Farcaș Carol.

Categoria III-a, seria B.

I. Dârlău-Băneasa, teren Macabi, ora 13,30, Pohril George.

Justiția-Șoimii, teren Iuta, ora 15.30, Mitran Const.

Vulturii Carp.-Comro, teren Titanii, ora 15,30, Tănăsescu Ath., Neguț I.

Dacia Tr.-Standard, teren Titanii, ora 11, Paven Aurel.

Comisia campionatului național a „împărțit" diferite pedepse: mustrări, avertismente, suspendări

In ședința de Marți seara, comisia campionatului național a luat următoarele decizii :

JOCUL F. C. RAPID—TRICOLOR CFPV DIN 2 OCT.

Se constată că gruparea F. C. Rapid a contestat jocul pe motiv că la data disputării jocului cu Tricolor CFPV grupraae aceasta era suspendată conform deciziei CCN-ului din 20. IX publicată în Rombol nr. 50/938.

Comisia, după completarea actelor necesare desbaterii, a dat cuvântul părților care susțin următoarele :

Delegatul grupării Rapid :

1. Gruparea Tricolor era suspendată deoarece nu s'a conformat deciziei CCN-ului prin care era obligată să plătească grupării Duig suma ce rezulta în baza foilor materiale existente după jocurile de calificare.

2. Că decizia aceasta a fost publicată la data de 23 Sept. și gruparea era obligată să plătească în termen de 8 zile, ori dela 23 Sept. la 2 Oct. au trecut mai mult de 8 zile.

Față de acestea, delegatul grupării Tricolor CFPV susține :

1. Gruparea Tricolor CFPV nu era suspendată la data de 2 Oct. deoarece suspendarea a fost publicată la 23 Sept., iar termenele, conf. art. 411 din R. A. se socotesc pe zile libere.

Deci ziua de 23 nu se calculează, apoi zilele de 24, 25, 26, 27, 28, 29 și 30 Sept. și 1 Oct. alcătuesc cele 8 zile libere, gruparea având dreptul de a achita în ziua de 2 Oct. până la ora 24. Deci în momentul jocului gruparea nu era suspendată.

2. Chiar dacă ar fi fost suspendată, susține că plata s'a făcut și depune recipisa nr. 1 eliberată de Gara Luca Elefterescu, **datată 1 Oct.**, cu care s'a trimis federației suma de lei 10.184 pentru gruparea Rapid.

Gruparea Rapid obiectează că în conf. cu prevederile art. 116 din R. A. plățile nu se pot face decât la casieria federației sau în mâna arbitrului, deci nu poate fi expediată nicio sumă prin poștă.

Mai susține că suma de lei 10.184 nu este suficientă a acoperi suma pentru care era suspendată gruparea Tricolor CFPV

COMISIUNEA.

după examinarea actelor dela dosar și după terminarea audierii delegaților grupărilor, stabilește următoarele :

1. Deoarece termenele din regulament conf. art. 411 din R. A. se socotesc pe zile libere iar reg. FRFA nu stabilește ce se înțelege pe zile libere, este cazul să se aplice interpretarea din dreptul comun.

Astfel, gruparea Tricolor CFPV nu era suspendată la data de 2 Oct.

2. Comisiunea mai constată că gruparea Tricolor CFPV a expediat suma ce datora prin mandatul eliberat din oficiul poștal în drept a primi atari sume.

3. Suma expediată reprezintă exact ceeace se datora conform situației materiale întocmite cu ocazia jocului din 19 Iunie 1938.

4. Art. 116 din R. A. nu este aplicabil în cazul de față.

Decide :

Respinge contestația grupării Rapid și omologhează jocul cu rezultatul de pe teren 2—0 în favoarea grupării CFPV.

JOCUL ROVINE GRIVIȚA—CRAIOVAN DIN 23 OCT.

Se vor cere relațiuni Ligii de Vest în privința pausalului datorat de grupările de mai sus.

Reclamațiunea arbitrului conducător al jocului se va transmite în copie d-lui dr. Spânișteanu spre a da o declarație cu privire la cele semnalate.

JOCUL VICTORIA CFR—GLORIA CFR DIN 23 OCT.

Se va întreba gruparea Traian din Tighina dacă a primit din partea grupării Victoria CFR suma de lei 864 pentru care este suspendată prin Rombol nr. 54 din 20 Oct. 1938.

1. Se citește și se aprobă procesul verbal al ședinței din 25 Octombrie 1938.

2. *Jocul Traian—Dragoș Vodă din 23 Octombrie 1938.*

Constatându-se că gruparea Traian a jucat în stare de suspendare la data de mai sus, pentru lei 4.479 amendă, lei 55532 datorie către Sporting Club și 1500 pausal datorat Ligii de Est, se anulează rezultatul obținut pe teren și se omologhează jocul cu rezultatul de 3:0 în favoarea grupării Dragoș Vodă.

Se anulează ca netaxată contestația grupării Traian.

Se va transmite în copie Comisiei de Terenuri raportul arbitrului spre a decide asupra neregularității barei împrejmuitoare a terenului.

3. *Jocul Dacia Unirea—Franco Română din 23 Octombrie 1938.*

Se pedepsește jucătorul Unguroiu Ioan din gruparea Franco Română cu ridicarea dreptului de joc pe 15 zile conform art. 373 din R. A. și se suspendă executarea pedepsei conform art. 368 din R. A.

Se omologhează jocul cu rezultatul depe teren 2:2.

4. *Jocul A.C.F.R.—Macabi din 23 Octombrie 1938.*

Se anulează ca netaxată contestația grupării Macabi și se omologhează jocul cu rezultatul depe teren, 5:3 în favoarea grupării Macabi.

Se pedepsește jucătorul Kuszka Ludovic din gruparea A. C. F. R. cu ridicarea dreptului de joc pe 30 zile în conformitate cu prevederile art. 378 din R. A. pentru lovirea intenționată a adversarului cu mâna și cu piciorul.

Se pedepsesc cu mustrare jucătorii: Szekely Ladislau, Bartha Francisc, Demeny Ad. și Vaida Alex, pentru joc brutal conform art. 384 din R. A.

Se pedepsește jucătorul Ewald Schrom cu mustrare pentru atitudine resportivă conform art. 376 din R. A.

Se pedepsește cu două luni suspendare d. Grozea reprezentantul grupării A. C. F. R. pentru provocare de scandal și insulta delegatului federal, în conformitate cu prevederile art. 380 din R. A.

Se pedepsește cu interzicerea accesului pe terenurile de football pe timp de două luni d-lui Emeric Mendel pentru provocare de scandal conform art. 380 din R. A.

5. *Jocul Industria Sârmei — Olympia C. F. R. din 23 Octombrie.*

Se pedepsesc jucătorii Rotar Antonie din gruparea Industria Sârmei și jucătorul Astalus Virgil din gruparea Olympia C. F. R. cu ridicarea dreptului de joc pe 15 zile conform art. 379 din R. A. al. a (lovirea reciprocă și bătaie).

Se pedepsește jucătorul Astalus Valer din gruparea Olympia C. F. R. cu ridicarea dreptului de joc pe 30 zile pentru lovirea iș bătaie pe teren, conform art. 379 combinat cu 362 din R. A.

Se amână omologarea jocului pentru ședința din 1 Noembrie a. c.

6. *Jocul Olympia C. F. R. — Victoria din 16 Octombrie 1938.*

Se pedepsește cu mustrare jucătorul Bauer Alexandru din gruparea Olympia C. F. R. pentru joc brutal conform ar. 384 din R. A.

Se omologhează jocul cu rezulatul de pe teren, 1:0 în favoarea grupării Olympia C. F. R.

7. *Jocul C. F. R. — Jiul din 23 Octombrie.*

Se pedepsește jucătorul Medve Geza cu mustrare pentru atitudine necuviincioasă față de arbitru conform art. 376 R. A.

Se pedepsește jucătorul Medve Ladislau cu ridicarea dreptului de joc pe 15 zile pentru insultă adusă pe teren arbitrului conform art. 377 din R. A.

Se pedepsește jucătorul Bulik Iosif cu ridicarea dreptului de joc pe 8 zile conform art. 384 pentru joc brutal cu suspendarea executării pedepsei conform art. 368 din R. A.

Se amână omologarea jocului pentru ședința din 1 Noembrie 1938.

8. *Jocul Șoimii — C. F. R. din 16 Octombrie 1938.*

Se invită gruparea Jiul din Petroșani a ne comunica telegrafic dacă a primit suma de lei 382 din partea grupării Șoimii din Sibiu conform Rombolului Nr. 54/938, spre a se putea proceda la omologarea jocului de mai sus.

9. *Jocul Unirea M. V. — Șoimii din 23 Octombrie 1938.*

Se invită gruparea C. A. M. T. a ne comunica telegrafic dacă a primit suma de lei 3000 din partea grupării Unirea M. V. conform Rombol Nr. 54/938, spre a se putea proceda la omologarea jocului de mai sus.

10. *Jocul Craiovan — Minerul din 16 Octombrie 1938.*

Se respinge ca inadmisibilă contestația grupării Craiovan introdusă în legătură cu arbitrajul jocului de mai sus.

Se transmite în original contestația Comisiei Centrale a Arbirilor spre a decide în cauză.

11. Se omologhează rezultatele următoarelor jocuri:

Divizia Națională A

A. M. E. F. A. — Chinezul 5:3

Divizia Națională B

S. G. S. — Tricolor 3:2.

12. *Litigiul financiar Victoria — Sportul Studențesc joc din 16 Octombrie 1938.*

Se admite cererea grupării Victoria din Cluj și constatându-se o greșeală de calcul la situația materială a jocului de mai sus în contra prevederilor art. 266 din R. A. al. a) care prevede că mai întâiu se scad taxele federale și fiscale și apoi cheltuelile de organizare iar ceeace rămâne reprezintă beneficiul net, care urmeazză a se împărți în părți egale între grupări.

Față de cele de mai sus se obligă gruparea Sportul Studențesc la plata sumei de lei 3.799.

13. *Pausal Minerul.*

Se va transmite în copie adresa Nr. 2961/938, a Comisiei de Control Financiar grupării Minerul din Lupeni.

14. *Reclamația grupării Tricolor C. F. P. V.*

Se va transmite în copie grupării Prahova spre a ne comunica dacă a achitat grupării Tricolor C. F. P. V. suma de lei 2252 ce reprezintă jumătate din deficitul de calificare Dacia Unirea — A. C. F. R. luat în organizare comună.

15. *Decontare financiară Dacia — Unirea — Jiul la jocul din 17. IV. 1938.*

Reclamația grupării Dacia Unirea cu Nr. 163/938, la jocul de mai sus se transmite în copie Jiul.

16. *Suspendare Textila Iași — pentru amendă și datorie față de Gloria C. F. R.*

Se ridică suspendarea grupării Textila pronunțată în ședința din 27 Septembrie 1938 și publicată în Rombol Nr. 51, 53 și 54/938, cu efect retroactiv, până la judecarea apelului pendinte de Comisia Superioară de Apel.

17. *Decontare financiară D. V. A. la jocul cu gruparea Traian Tighina.*

Gruparea D. V. A. reclamând că la jocul cu gruparea Traian din 25 Septembrie a reținut drept speze de organizare lei 5.000 în loc de 7.000 lucru constatat din situația materială ce obligă gruparea Traian a restitui suma de lei 1.000 încasată în plus.

Se suspendă gruparea Traian pe data de 8 Noembrie în cazul neachitării sumei de mai sus.

18. *Litigiul Financiar D. V. A. — Gloria C. F. R.*

Se respinge ca nefondată cererea grupării D. V. A. formulată prin adresele Nr. 239 și 272/938, privitoare la decontarea financiară a jocului de mai sus.

19. *Litigiul financiar Gloria C. F. R. — Dragoș Vodă.*

Reclamația grupării Gloria —— C. F. R. cu Nr. 536/938, se va transmite în copie grupării Dragoș Vodă.

20. *Litigiul financiar H. L. A. — Textila.*

Constatându-se că gruparea H. L. A. din Rădăuți a încasat dela gruparea Textila Iași de două ori suma de lei 4.500, restanță din baremul campionatului 1937-938, odată prin creditare la F. R. F. A. din soldul grupării Textila și a doua oară trimisă direct de gruparea Textila conform adresei H. L. A. Nr. 689/938.

Se suspendă pe data de 8 Noembrie 1938, gruparea H. L. A. până la plata sumei de lei 4.500 sumă ce va fi trimisă federației.

21. *Decontare financiară Prahova la jocul cu Unirea Tricolor.*

Reclamația grupării Prahova lajocul de mai sus se va transmite în copie grupării Unirea Tricolor

22 *Decontare financiară Prahova la jocul cu A. C. F. R. și Dacia Unirea.*

Gruparea Prahova reclamând că la locurile de mai sus a reținut drept speze de organizare lei 5.000 în loc de 7.000, lucru constatat din situațiile materiale, se obligă grupările A. C. F. R. și Dacia Unirea a restitui câte 1.000 lei încasate în plus. Se suspendă grupările A. C. F. R. și Dacia Unirea pe data de 8 Noembrie în cazul neachitării acestor sume.

23. *Decontare financiară Monopol la jocul cu Stăruința.*

Reclamația grupării Monopol cu Nr. 53/938, se va transmite în copie grupării Stăruința.

24. Se ia act de rapoartele delegaților federali și se aduc mulțumiri d-lor:

Cpt. Braicu Teofil, Prof. Cosmoc, Deac Valer, Ing. V. Bogdan, Dr. Cornel Moldovan, Lt. I. Bârsan.

Secretar: *V. Batten*

Vasile Lupu-Tricolor-Venus (Călărași) 3-1 (2-1)

SILISTRA. — Duminică, în cadrul campionatului districtual, s'a disputat matchul dintre Tricolor-Venus (Căl) și Vasile-Lupu, care a revenit localnicilor cu scorul 3—1 (2—1).

Plecați mari favoriți, oaspeții, — spre surprinderea generală— au cedat. detașat, fără drept de apel localnicilor, cari au furnizat un joc bazat însă numai pe elan și deschideri pe aripi, adoptând perfect jocul pe un teren desfundat, pe când oaspeții și-au făcut jocul lor obișnuit, adică : pase laterale pe jos și în tripletă, care a fost falimentară, determinându-le înfrângerea.

Vasile Lupu : Ionescu, Cudu, Tănăsescu, T. Dumitrescu, Cantar. Papazian, Panciu Buf, Taliat, Oprea, M. Emia și Vasile.

Tricolor-Venus : Zamfir, Napolea. E. Popescu, Salam, Dumitrescu, Cristea, Bărbulescu, N. Gheorghe, Negulescu, Țugurel și M. Dumitrescu.

In urma acestui rezultat clasamentul se prezintă astfel :

2)	Tric. Venus	3	2	0 1	12:4 4
1)	Vasile Lupu	2	2	0 0	6:1 4
3)	Vifor Dristor	3	2	0 1	7:8 4
4)	Icbal Șefac	2	0	0 2	0:6 0
5)	C. A. I.	2	0	0 2	0:6 0

VASILE LUPU (JUNIORI) — TRICOLOR-VENUS oJUNIORI) (FORFAIT)

Juniorii Tricolor-Venus neprezentându-se, Vasile Lupu a câștigat prin forfait.

Astra Română din Ochiuri

e campioană de toamnă a districtului Târgoviște

Târgoviște, 25. — Aseară comisiunea districtuală, sub președenția d-lui locot. N. Gabrielescu, după ce a omologat rezultatele ultimelor matchuri, a procedat la întocmirea clasamentului campionatului districtual, pentru turul de toamnă.

Astra Rom.-Ochiuri	3	3	0	0	15: 2 6
Tennis-Cl. T-viște:	3	2	0	1	10: 7 4
P. A. S.-Pucioasa	3	1	0	2	3: 7 2
Av. Muncit. T-viște:	3	0	0	3	1:14 0

Nu au participat la campionat grupările: Concordia, Gura-Ocniței, care s'a retras; C. S. Gura-Ocniței, Sportul Studențesc-Găești și Venus-Târgoviște. A fost declarată pentru a patra oară, consecutiv, campioană a districtului, gruparea Astra Română-Ochiuri.

Cu Humis extrem dreapta și Orza extrem stânga va juca Venus contra echipei F. C. Carpați

Cum se explică comportarea lui Iordache în cercurile venusiste

„Drumul spre titlu trece peste Carpați". Venus știe lucrul acesta și începe Duminică escaladarea, cu toate forțele.

Fără ca matchul cu gruparea din Baia Mare să însemne o primejdie excepțională. Venus se pregătește pentru orice eventualitate.

In această privință gruparea bucureșteană este nepăstuită în fiecare match.

Lucrul este destul de simplu. Orice adversar caută să joace cât mai bine contra ei, pentrucă o eventuală victorie înseamnă o consacrare, iar înfrângerea nu poate fi ceva prea important

HUMIS EXTREM DREAPTA

Pentru matchul de Duminică Venus pregăteste o nouă formulă a liniei de atac.

In matchul de antrenament de azi va fi încercat Humis, dacă el va da satisfacție va fi introdus în echipa primă, dar nu în postul de inter stânga ci în acela de extrem dreapta.

In cazul acesta Orza va trece în locul lui Iordache.

Dacă la antrenament Humis nu va da însă satisfacție ,formația va fi aceeași ,care a învins pe Victoria .

Conducerea grupării este foarte mulțumită de modul cum a jucat Petea Vâlcov și el va fi menținut în echipă ,oricare va fi formula liniei de atac.

EXPLICATIA INVERSARII

Formula aceasta pare destul de „fantezistă" cu atât mai mult cu cât și Orza, care a jucat tot timpul pe dreapta ,trece extrem stânga.

Ea are totuși o explicatie puternică.

Humis este lovit la piciorul stâng ,iar Orza la piciorul drept și jucând „invers" piciorul lovit va fi mult mai puțin în joc.

Intrucât conducerea Venusului intenționează să-l lase pe Iordache să se odihnească, mai ales că el este și lovit, proectul acesta va fi pus în practică imediat ce va fi posibil, adică imediat ce Humis va putea juca.

COMPORTAREA LUI IORDACHE

Pentru că a venit vorba de Iordache, este interesant să fie cunoscută explicația, pe care o dau cercurile venusiste comportării lui Iordache.

Conducerea grupării nu este deloc impresionată defavorabil de forma slabă a lui Iordache.

Ea se datorează în primul rând—spun conducătorii — faptului că Iordache are prea mare respect față de unii din jucătorii mai vechi și atunci, pentru a le da lor mingia, el renunță la stilul lui personal, care a făcut din el un jucător de valoare

REMEDIUL

Lucrul acesta va fi însă remediat în curând și anume în turneul, pe care Venus îl întreprinde iarna aceasta în Occident.

In cursul acestui turneu el se va apropia mai mult de noii săi camarazi și atunci și jocul său se va schimba în bine.

F. C. Brăila a învins pe F. C. Rapid cu 3-2 (2-0)

Brăila, 26 (Prin telefon). — Orașul nostru a avut eri un timp splendid pentru jocul de foot-ball.

De aceea, deși matchul dintre combinata Franco - Română — Dacia — Unirea și F. C. Rapid s'a disputat în „zi de lucru", a fost urmărit de peste 1.000 de spectatori.

A fost un match frumos, cu faze rapide, în care combinata a jucat foarte bine, dând cea mai completă desmințire, celor cari au fost contra înființării lui F. C. Brăila.

IN MINUTUL 3: O BARA, ALTA ȘI UN GOAL

Jocul este început de Rapid și acțiunea se prelungește în careul combinatei.

Localnicii își revin însă puternic și chiar în minutul 2 Weiss nimerește în bară.

In minutul următor Bodi trage din nou în bară. Mingea revine în teren și este reluată puternic de Manici.

Petrică Rădulescu respinge dar Cavadia, care urmărise înscrie de aproape.

RAPID ATACA INSISTENT

Incurajată de goalul acesta combinata joacă din ce în ce mai bine.

Rapid atacă și el insistent dar nu poate face nimic în fața apărării brăilene, care este la post.

Contra atacurile gazdelor sunt însă mult mai periculoase și Weiss, Bodi, și Manici ratează pe rând goalurile aproape făcute.

La unul din aceste numeroase atacuri, Weiss a tras atât de puternic încât Petrică Rădulescu a căzut cu mingea în brațe.

AL DOILEA GOAL

Scorul reprizei este stabilit de Manici în minutul 36 .

Cavadia aleargă pe tușe și centrează precis.

Manici reia direct și goalul este imparabil.

Rapid incearcă să reactioneze dar echipa nu merge... pentrucă Auer nu vrea să joace.

RAPID IA JOCUL IN SERIOS

După pauză Rapid intră cu o echipă modificată.

Wetzer II, Negru și Horotan iau locul lui Rosculeț. P. Rădulescu și Cuedan.

La combinată Popescu trece în locul lui Zuckerman. Repriza începe cu un joc de centru, care durează trei patru minute.

Se obsearvă că feroviarii iau jocul mult mai în serios.

Lucrul se traduce practic prin aceea că Rapid domină sever.

BARATKY MARCHEAZA

In minutul 15 Georgescu centrează și Baratky reia imparabil 2—1.

Bucureștenii sunt din ce în ce mai agresivi și după șapte minute tot Baratky marchează.

Combinata atacă furios dar Badi și Cavradia ratează.

VICTORIA

Cu opt minute înainte de sfârșit Wetzer II acordă corner.

Cavadia execută impecabil și Bodi reia cu capul pecetluind victoria, pe deplin meritată, a combinatei.

Rapid este în derută și se apără cu disperare reușind până la urmă să reziste.

FORMATIILE

Domnul Valahu a condus următoarele formații:

F. C. BRAILA: Drăghicescu, Zuckermann (Popescu), Marian Varodi (toți D. N.) Ttakacsi (F.R.), Bonațiu, Cavadia, Weitz (D.U.), Bodi, Manici (F. R.), Drăghicescu (D.U.).

RAPID: P. Rădulescu (Negru) Roșculeț (Wetzer II), Lengheriu, Costea, Rășinaru, Fănescu, Georgescu, Moldoveanu, Auer, Baratky, Cuedan.

Campionatul Juniorilor

SPORTUL STUDENȚESC (JUN.)—UNIREA TRICOLOR (JUN.) 3—1 (2—0)

OLYMPIA (JUN. — LUCEAFARUL (JUN.) 2—2 (1—1)

F. C. RAPID A SDROBIT MOCIORNIȚA CU 8—0 (5—0)

TURDA—JUVENTUS 2-2 (1-0)

CLASAMENTUL

Venus	3	3	0	0	5: 2 6
Un. Tricolor	5	3	0	2	6: 5 6
Sp. Studențesc	4	2	1	1	11: 5 5
Juventus	5	2	1	2	6: 5 5
Turda	5	1	3	1	13:10 5
Olimpia	3	1	2	0	6: 5 4
Macabi	4	2	0	2	12:14 4
Luceafărul	4	1	2	1	13:14 4
F. C. Rapid	5	1	1	3	13: 9 3
Mociornița	4	0	0	4	11:12 0

Invingând pe Mihai Viteazul cu 7-2 (3-1)

Sporting s'a dovedit cea mai bună echipă din Chișinău

Chișinău, 26 (prin telefon). — Azi s'a disputat în localitate matchul Sporting-Mihai Viteazul, ca revanșe la matchul oficial susținut Duminică și câștigat de Sporting cu scorul de 3-1.

Si azi partida a revenit tot Sportingului însă cu un rezultat mult mai concludent 7-2 (3-1).

Punctele au fost înscrise de Sabatin (minutele 12, 47, 70, 80), Simon (17), Stanciu (35) și Murea (75) pentru Sporting, iar pentru Mihai Viteazul au înscris Berlinsky (min. 3) și Marin (65).

Cei mai buni oameni de pe teren au fost Bolohan și Sabatin.

Lipsit de linie de atac

Luceafărul a cedat Mociorniței cu 3-0 (1-0)

Eri după amiază s'a disputat pe arena S. T. B. matchul Mociornița-Luceafărul amânat de Dumineca trecută.

Inceputâ la ora 13.15, partida a fost slabă în primul sfert de oră, dar după ce scorul a fost deschis, jocul a devenit din ce în ce mai strâns și mai spectaculos.

PRIMA REPRIZA

După cum am spus, jocul a început slab. Ambele echipe au jucat fără nici o noimă cu mingii trimise la întâmplare înainte sau trimise la adversar. Pentru început se remarcă ambele linii de fundași prin passele ce le execută între ele.

PENALTY

Incet, încet, jocul se leagă, și începe să se vadă în câmp o superioritate a Mociorniței.

In schimb Telefon Club este mai periculos în fața porții. Cu toate acestea Mociornița este aceea care deschide scorul în minutul 15 din penalty.

Ianculescu bine deschis de Dinescu înaintează în viteză spre poartă.

Georgescu însă îl oprește nereglementar și arbitrul dictează penalty.

Lovitura de pedeapsă este executată imparabil de Crafcescu și astfel Mociornița conduce cu 1—0.

De acum înainte, jocul devine legat și frumos.

Ambele echipe luptă cu voință, una să egaleze, cealaltă să-și conserve sau să-și mărească avantajul.

Până la finele reprizei sunt de remarcat câte două ocazii ratate de fiecare grupare : pentru telefoniști de Voiculescu, iar pentru Mociornita de Ianculescu.

Trebue să menționăm de asemenea lovitura dată de Colea lui Barbu în mod vădit intenționat.

După pauză jocul s'a păstrat cam în acelaș aspect ca și în prima parte: o dominare mai mult sau mai puțin intensă a Mociorniței cu acțiuni sporadice ale Telefon Clubului, irosite toate la linia fundașilor adverși. Către sfârșit însă, Mociornița cu o condiție fizică mai bună a început să domine categoric reușind să înscrie două noui puncte, ambele prin Ianculescu.

Primul dintr'o admirabilă deschidere a lui Türk, iar secundul în urma unei neînțelegeri între Hartel și Niculescu.

MOCIORNIȚA A MERITAT VICTORIA

Invingătorii au meritat incontestabil cele două puncte câștigate eri. Toți jucătorii au alergat, au depus multă inimă comparativ cu adversarul și au fost superiori, atât în atac cât și în apărare, unde cei doi fundași Țirvilei și Birghilescu au fost realmente impenetrabili.

TELEFON CLUB N'ARE LINIE DE ATAC

Invinșii au avut o mare lacună în echipă : linia de atac. Cei cinci membri ai acestui compartiment deși individual sunt jucători de valoare, în ansamblu n'au reușit să realizeze nimic. In special unul — Dan Gavrilescu — dela care s'ar putea pretinde numai lucruri bune, eri a fost cum nu se poate mai slab.

CEI MAI BUNI

Dintre jucători s'au remarcat în primul rând fundașii Mociorniței Țirvilei și Birghilescu și mijlocașul stânga Silvestru, cari au fost cei mai buni oameni de pe teren.

Urmează în ordine Barbu, Türk, Dinescu și Ianculescu.

Dela Luceafărul au corespuns doar Hartel, Georgian și Matei Dumitrescu.

ARBITRUL ȘI ECHIPELE

D. Crețu Aurel a condus ajutat de d-nii Mihăescu și Gantu, formațiile următoare :

Mociornița : Constantinescu-Țirvilei, Birghilescu-Barbu Frățila, Stanciu, Silvestru-Ianculescu, Dinescu, Türk, Crafcescu, Voronetzky.

Luceafărul : Niculescu-Hartel, Georgescu-Ștefănescu, Matei Dumitrescu, Georgian-Năstase, Gavrilescu, Colea, Iliescu, Voiculescu.

Hotărârile ligii de sud

In ultima sa ședință, Comisia Ligii de Sud a luat următoarele hotărâri :

Apelul S.T.B. în legătură cu jocul S.E.T. se amână pentru ședința viitoare, punându-se în vedere d-lui arb. Tovaru să se prezinte la ședință sub sancțiunea suspendării.

S'a admis în parte recursul jucătorului Pokorny Ion (Socec—Lafayette) reducând la 2 luni pedeapsa dictată de grupare.

S'a ratificat alegerea comisiei districtului Călărași-Silistra : **președinte** d. Ioan Pascu ; **membrii** d-nii: P. Florescu, locot. Mihail, E. Melidon și N. Anghelide ; **supleanți :** locot. Buriu și locot. Bărbulescu.

Examenele de arbitri dela Constanța

CONSTANȚA (prin telefon).- Azi s a ținut în localitate examenul pentru avansarea arbitrilor.

Comisia prezidată de d. Jean Petrescu (București), a avut membri pe d-nii cpt. Brückner și Vartolomeu.

Au reușit la examenul pentru arbitri de ligă, d-nii: Mauvil Benderley și Petru Georghe.

D. Radu Buzoianu a fost respins.

Pentru gradul de arbitri districtuali au reușit d-nii: Georgescu Al., Frangopol și Nicolau Dumitru.

S.T.B.-Dâmbovița 3-1 (2-1)

Arena S. T. B. a găzduit eri dimineață matchul de antrenament dintre echipa gazdă și Dâmbovița.

Tranvaiștii au încercat mai multe formații pentru a ferifica condiția jucătorilor.

Jocul a fost un bun antrenament pentru ambele echipe.

S. T. B.-ul a învins cu 3—1.

Azi la Băneasa - Trap

Program de mare atracţie

96 concurenţi în 9 probe. Aleargă o parte din vedetele turfului. Premiul Eros, o cursă pasionată. Probe deschise

Reuniunea de azi dela Băneasa Trap beneficiază de un program din cele mai alese. Un program perfect chiar.

Toate condiţiunile necesare succesului sunt satisfăcute.

96 de concurenţi în 9 probe

Referitor la calitatea programului care se va desfăşura, precizăm că cele 9 probe ale zilei vor fi disputate de 96 de concurenţi.

Bogăţia loturilor desigur că va accentua atractivitatea curselor la maximum.

VEDETELE TURFULUI SE INTALNESC IN PREMIUL ZEUS

Sub raportul calităţei concurenţilor, probele zilei se prezintă remarcabil.

Semnalăm în primul rând premiul Zeus în care fug excelentul Amilkar, câştigătorul premiului Regal, consacrat Opanka, Belşug, Josedale Margot şi Antrag.

In proba de fond găsim pe Roland D, fost campion al turfului, pe Trixie o specialistă a parcursurilor lungi pe Biondella, Pock şi iapa în mare formă Ducesa.

In perspectivă o întrecere de real interes.

ALERGARI DESCHISE

Celelalte alergări sunt foarte deschise.

Oferă toate elementele necesare unor curse interesante.

Astfel fiind, succesul reuniunei de azi dela Băneasa Trap poate fi anticipat.

Favoriţii noştri

PREMIUL MERCUR

Alegerea nu este uşoară. Cursa se petrece între elemente neconfirmate şi lipsite de regularitate.

Cu şansă par a fi Vrăjitor, Craj şi Măgura. Cine va câştiga este greu de prevăzut.

Indicăm prin simplă impresie : VRAJITOR, *Crai*, Măgura.

PREMIUL PLUTO

Dacă va pleca bine şi nu va galopa în parcurs, Elly nu trebue să piardă alergarea. Primii indicaţi să profite sunt Direktor şi Eol.

Indicăm : ELLY, *Direktor*, Eol.

PREMIUL MARS

Trixie se impune în acest lot. Duce distanţa mai bine ca adversarii săi astfel că o victorie asupra lui Pock şi Ducesa apare drept foarte probabilă.

Indicăm : TRIXIE, *Pock*, Ducesa.

PREMIUL EROS

Cu valoarea cea mai bună, Uţa apare drept o câştigătoare probabilă. In mod normal nu ar trebui să piardă. Totuşi, nu ne-ar surprinde o victorie a iepei Iubita, elogios recomandată de semnificativa victorie recent repurtată de ea în Criteriu.

Ben Hur nu este afară din cursă.

Indicăm : UŢA, *Iubita*, Ben Hur.

PREMIUL ZEUS

Amilkar, fără să deţină cea mai bună formă este preferabil. Adversara lui cea mai de temut este Opanka. Nu credem însă să-i cedeze la diferenţă de 20 metri.

Indicăm: AMILKAR, *Opanka*.

PREMIUL HADES

Diadia Lui a mişcat în ultima întrecere disputată. A arătat chiar o formă peste aşteptări. Fără galop poate dispune de Zenith şi Dor de Ducă. Acesta din urmă este însă capabil să facă o surpriză.

Indicăm : DIADIA LUI, *Zenit*, Dor de Ducă.

REPRIZA PRIMA A PREMIULUI CERES

Zvon, dacă este puţin bine poate să întrecă pe Mura II şi Tava, adversari cari îi pot face viaţa grea.

Indicăm : ZVON. *Mura II*, Tava.

REPRIZA SECUNDA

In acest lot, Natasa este de preferat pentrucă beneficiază de conducerea lui Cerkasoff. Zalud şi Durdulie sunt ceilalţi cai ai cursei.

Indicăm : NATASA, *Zalud*, Durdulie.

PREMIUL OLIMP

Oszlany reprezintă clasa în cursă. Are însă o misiune grea : aceia de a avea de ocolit mulţi cai. Venezia şi Pleava sunt în măsură să profite de acest inconvenient al favoriteі.

Indicăm : OSZLANY, *Venezia*, Pleava.

Programul alergărilor

PREMIUL MERCUR — Condiţie 11.500 lei

Comoara	1700	0
Daisy Worthy	1700	0
Electra Carioe	1700	Pavlic
Florica III	1700	0
Kirasa	1700	Buligă
Voevod	1700	Crotenco
Elişor	1700	Gaidaev
Crai	1720	Crainic
Lin	1720	0
Dacia	1720	Podoleacov
Vrăjitor	1780	A-sky
Desiş	1780	Ghinea
Măgura	1800	Szabo
Diadia Lul	1800	0
Harry Boy	1840	0
Hollo	1860	Fischer
Furor	1900	0

PREMIUL PLUTO — Condiţie 13.000 lei

Românaş	1080	Corol
Turla	1080	Crainic
Uranus	1080	0
Dolly B.	1080	Gaidaev
Cimbric	1080	0
Pusa	1100	Borisiac
Eol	1120	Fischer
Santaţa	1120	Tr. Marcu
Elly	1120	Pavlic
Director	1140	Slobozenco
Brenn	1160	A-sky
Ialpug	1160	Crotenco
Cina	1160	Tassopol

PREMIUL MARS — Record 14.500 lei

Coconaş	2720	Ghinea
Brebenea	2740	0
Ducesa	2740	Tassopol
Kundri	2760	Bordel
Pai	2760	Pântecan
Blondella	2760	Tr. Marcu
Pock	2760	Fischer
Trixie	2780	Cerkasoff
Roland D.	2860	Grünwald

PREMIUL EROS — Record 11.500 lei

Ivan	1700	0
Puica	1700	D-ra Crist.
Mohor	1700	Fischer
General W.	1720	Corol
Zalud	1720	0
Durdulia	1720	0
Makrele	1720	0
Handicap	1740	0
Kamaa	1740	Grünwald
King W.	1740	Lucan
Pikaver	1740	0
Peter W.	1740	Szabo
Sultana	1740	Zabelin
Uţa	1760	Pavlic
Dolly Worthy	1760	0
Iubita	1780	Slobozenco
Viziru	1780	Ghinea
Cupidon	1780	0
Ghiditta	1780	Tr. Marcu
Ideal	1780	Drăgotescu
Ninon	1780	0
Catinca	1780	Teofil
J. Margot	1780	0
Ben Hur	1780	Tassopol
Pandur	1780	Fischer
Ghid	1800	0
Hercegno	1800	0
Ducesa	1800	0

PREMIUL ZEUS — Condiţie 21.000 lei

J. Margot	1700	Grünwald
Rugina	1720	0
Belşug	1720	Szabo
Antrag	1740	Pavlic
Lucifer II	1740	0
Oszlany	1740	0
Anny W.	1740	Corol
Sam Worthy	1760	0
Pai	1760	0
Bajadere	1760	0
Amilkar	1760	Fischer
Voraus	1780	0
Opanka	1780	Cerkasoff

PREMIUL HADES — Handicap 11.500 lei

Lin	2100	0
Florica III	2120	K-nitky
Voevod	2120	Crotenco
Flăcău	2140	Voronin
Crăiasa	2160	Fischer
Elişor	2160	0
Diadia Lul	2180	Dobrescu
Harry Boy	2200	Lucan
Dor de Ducă	2220	Slobozenco
Elena	2220	Borisiac
Tais	2220	Pavlic
Ostaş	2240	0
Strengar	2240	Podoleacov
Zenit	2240	A-sky
Dudu Gordon	2260	0
Cavaler	2260	N. Ionescu

PREMIUL CERES — Handicap 13.000 lei — repriza I-a

Zvon	1700	Crotenco
Mura III	1720	T. Marcu
Tava	1740	Drăgotescu
Pinkerton	1740	Gavrilescu
Mura	1740	Szabo
Handicap	1760	Borisiac
Puica	1760	D-ra Crist.
Ghimp	1760	Slobozenco
Pikaver	1780	Lucan
Leu	1780	Marcenco

Pr. CERES — Handicap 13.000 lei — repriza II-a

Iszma	1740	Crainic
Natasa	1740	Cerkasoff
Sultan II	1740	Gaidaev
Zalud	1760	Dobrescu
Durdulia	1760	Corol
Fruntaş	1780	Borisiac
Lăcrămioara	1780	Crotenco
Aventurier	1800	T. Popa
Duda	1800	Szabo
Peter Worthy	1800	D-ra Crist.

PREMIUL OLIMP — Handicap 15.000 lei

Friederike	1700	Crainic
Isabela	1700	0
Kismet	1720	Tassopol
Talaz	1720	D-trescu
Dolly Worthy	1720	Corol
Benito H. P.	1720	V. Vârlan
Pleava	1720	Dobrescu
Ciclop	1720	Slobozenco
Lord Petaurist	1740	Grünwald
Venezia	1740	T. Marcu
Ieroşca II	1740	0
Ghid	1740	0
Bonzo	1760	0
Amsel	1760	Pavlic
Edith	1760	0
Rosalinde	1760	Fischer
Primrose	1760	0
Guard. Girl	1780	0
Naverno	1760	Cerkasoff
Jeannine W.	1780	0
Lucifer II	1780	Ghinea
Oszlany	1780	Gaidaev
Anny Worthy	1780	0
Kanada	1780	0
Gretelbub	1800	0
Bajadere	1800	0
Antrag	1820	0

Informaţii

● MELITA scoasă în vânzare după victoria din premiul Băneasa, n'a găsit amatori la 30.000 de lei.

● R. VINCENT a fost amendat cu 500 de lei deoarece n'a ţinut linia cu Rubin în premiul Grassy.

● RUBIN n'a fost licitat la 40.000 de lei după succesul din premiul Grassy.

● IATA otele plătite la event:

Băbuca — Gloria	305
Cosac — Goblin	889

● GOLANCA a fost serios tăiată la picioarele dinapoi în parcursul premiului Gorgos.

● LUI M. MULLOT îi s'a luat licenţa pe trei reuniuni pentru busculada provocată în parcursul premiului Iliu. După cum se ştie, în această probă, Korvin a fost victima unui accident.

Naum plătit de Mullot l-a tăiat la picioarele dinapoi. Armăsarul a fost internat la spitalul veterinar, accidentul prezentând o deosebită gravitate. In orice caz, pentru curse Korvin este impropriu.

In intervalul cât este suspendat, Mullot va avea voe să încalece numai pentru herghelia Scroviştе, cu care are contract.

● La T. MARCU se află în dresaj trei frumoşi Yearlingi ai d-nei Sanca Ghica. Toţi provin din Aspera.

● PARABOLA este de vânzare.

Importantele hotărâri ale comitetului societăţii hipice române

Pista va fi mărită. Două meetinguri pentru caii buni

Comitetul societăţei hipice române de trap a ţinut eri şedinţă.

Cu această ocaziune s'au luat o serie de importante hotăriri, de cari ne ocupăm mai jos.

CONTRACTUL DE INCHIRIERE AL HIPODROMULUI S'A PRELUNGIT PE INCA 50 ANI

Pentru a se asigura traiul o existenţă sigură, s'a hotărît prelungirea contractului pe încă 50 de ani.

Mărirea hipodromului Băneasa-Trap şi a pistei

Deasemeni s'a mai luat o deciziune de mare însemnătate şi utilitate. S'a stabilit să se facă demersuri pentru cedarea unei părţi din teren unde se află instalaţiunile telegrafiei fără fir pentru mărirea hipodromului şi a pistei.

DOUA MEETINGURI PENTRU CAII BUNI

Comitetul s'a mai ocupat şi de chestiunea referitoare la program.

In primul rând a ratificat programul pe Noembrie.

Pentru viitor s'a decis să se facă două meetinguri de câte patru luni pentru caii buni.

Referitor la pauzele cari vor avea loc s'a hotărît ca în cazul când timpul va fi nefavorabil în Decembrie, activitatea să fie sistată până la Crăciun.

Desigur o excelentă dispoziţie.

In numerile viitoare ne vom ocupa de aceste excelente hotărîri.

Tot in America...

Greyhound a coborât la 1'11"6 pe kilometru, recordul cailor de trap

Greyhound, faimosul trăpaş american, a reuşit să stabilească o performanţă uluitoare.

Cu ocazia unei reuniuni, care a avut loc la 29 Septembrie, la Lexington, Greyhound a parcurs mila (1609 m.) în 1:55 şi 1/4, care corespunde unui timp de 1.11,6 pe km.

Performanţa constitue un nou record mondial pentru trăpaşi.

Jocul austriac

continuă azi la Băneasa Trap

La Băneasa Trap continuă azi jocul austriac. Premiul iniţial este de 43.950 de lei, la care se va adăoga jumătate din suma rezultată din vânzarea buletinelor.

Pariul începe cu a doua cursă, Premiul Pluto. Reprizele premiului Olimp sunt la alegere.

Buletinele se pot depune şi la centrala pariului oraş din pasajul român.

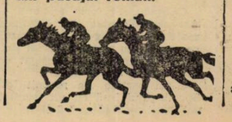

Eri la Băneasa

RUBIN a câştigat premiul GRASSY

Gloria a învins pe Solitar. — Merituoasa comportare a lui Cosac. — Goblin şi Băbuca în formă. — Austriacul s'a închis.

Timpu la fost plăcut eri. Dacă adăogăm că şi programul reuniunei constituia o puternică atracţie, este explicabilă afluenţa de public dela Băneasa.

Alergările zilei foarte reuşite au dat loc la spectacole de reală atracţie. Rezultatele înregistrate, în majoritate, sunt importante.

VICTORIA LUI RUBIN

O performanţă deosebit de meritoasă a realizat Rubin, în premiul Grassy, roibul d-lui Gane a dispus de o seamă de ei de trei ani cari ştiu să galopeze precum Magnat, Flor Fina şi Glorietta. Dacă ţinem seamă de calitatea învinşilor, putem aprecia uşor valoarea victoriei lui Rubin, care a realizat eri un succes foarte semnificativ. Un succes care dovedeşte indeajuns calităţile acestui rezistent şi bun alergător.

GLORIA A CAŞTIGAT PREMIUL PASAREA

Dintre caii cari au câştigat eri, vom remarca şi pe Gloria. Roaiba a câştigat premiul Pasărea, întrecând pe Solitar, a cărui comportare a fost excelentă, şi pe calul în mare formă Sukoro. Cu această ocaziune, roaiba a concurat în progres.

Inutil să mai subliniem că succesul popularei casace a d-lui Catargi, a fost primit cu multă simpatie de public.

Referitor la victoria iepei Gloria şi la forma în care se află pensionarii d-lui Catargi, trebue neapărat menţionat impecabilul sistem după care este dirijată formaţiunea d-sale de d. N. Oncescu, o competenţă în chestiunile hipice.

D. B. CATARGI
proprietarul iepei Gloria

R. VINCENT
călăreţul lui Rubin şi al lui Goblin

REVELAŢIA LUI COSAC

Revelaţia zilei ne-a servit-o Cosac, surul herghelii Scroviştе câştigând premiul Gorgos. Element bine născut, foarte frumos, dar tardiv, Cosac va face carieră frumoasă. Este mai mult decât sigur că va fi un element bun. Mai ales pe parcursurile lungi.

GOBLIN ŞI MELITTA IN FORMA

O impecabilă condiţie au mai evidenţiat Goblin şi Melitta. Primul a câştigat handicapul Neajlov în care a dispus de Frunză şi Nolcică.

Melitta şi-a adjudecat proba de vânzare a mânjilor.

A mai câştigat Băbuca, arătând o valoare bună.

De remarcat dublul success al lui Vincent, care a pilotat cu brio pe Goblin şi Rubin.

Filmul alergărilor

PREMIUL BANEASA

Tricolor pe coardă, Melitta pin mijloc şi Becasse pe dinafară au condus cursa. La grilă. Becasse a cedat iar Melitta s'a detaşat de Tricolor.

Armăsarul roib a avut o revenire care l-a adus până la o lungime de pensionara lui Ion Gheorghe.

PREMIUL JIU

Korvin este lansat în fruntea plutonului urmat de Titirez, Mayar şi Naum. In ocol, Korvin s'a oprit fiind accidentat de Naum. Mayar a intrat primul în linia dreaptă, însă a cedat imediat lui Răplet şi iepei Băbuca. Pe ultimele sute de metri, Băbucă a luat avantajul. Terminând puternic, Elvira a ocupat locul al treilea.

PREMIUL PASAREA

Marius conduce ostilităţile până la începutul grilei unde a rămas. Aci a apărut Gloria care a luat un avantaj de două lungimi. Pe ultima parte a parcursului, a intervenit Solitar, terminând puternic.

Intre el şi Gloria s'a încins o luptă disperată, din care Gloria a ieşit învingătoare cu un scurt cap. Locul al treilea l-a ocupat Sukoro, aproape.

PREMIUL GRASSY

Magnat a servit de leader având în urmă pe Flor Fina, Rubin şi Glorietta. La distanţă, Rubin a trecut la atac.

După o scurtă luptă, înaintaşul a fost depăşit. Glorietta s'a plasat a treia. Atât ea cât şi Flor Fina au concurat modest.

PREMIUL GORGOS

Lăncier a impus o alură susţinută cursei, luând un mare avans. Se credea că a scăpat. In linia dreaptă roibul a fost incapabil să mai înainteze şi a rămas. Pe primul plan a trecut Cosac care energic solicitat a putut face faţă impetuosului atâc dat de Molda, Olaf al treilea. S'a mai văzut Realist.

PREMIUL NEAJLOV

Puişor a înşirat plutonul pe multe lungimi. In urmărirea lui a pornit Nacelle D'Or care a fost întrecută pe linia dreaptă de Goblin. Frunză a terminat puternic din fundul plutonului. N'a mai putut însă birui pe Goblin, care şi-a păstrat un cap avantaj. In fruntea neplasaţilor s'a aflat Nolcică.

REZULTATUL TECHNIC

PREMIUL BANEASA — Vânzare — 1000 m. L.D. — 20000 lei

1	Melitta	44½	Tănase	23	24	Câştigat 1—4—2 lung.
2	Tricolor	52	Urdăreanu	53	62	
3	Bécasse	45½	Nicodim	25	23	
4	Păunita	47	Florescu	407	492	
	Hazard	52	Vincent	203	142	
	Bucureşcioara	43	Pop S.	611	643	Durata 1'05"/5
	Opinca	47½	Iosza	61	55	

Melitta (Nuntaş i Mimoza II) a d-lor C. Botta şi Căp. C. Şeicaru

Cota: Tribună: 23, 15, 20; Peluză: 24, 15, 20 lei

PREMIUL JIU — W.-Handicap — 1500 m. P. V. — 25.000 lei

1	Băbuca	53½	G. Enescu	145	148	Câştigat 1—2½—2 lung.
2	Răzleţ	49½	Huţuleag	34	45	
3	Elvira	56	Iosza	71	82	
4	Minunat	49½	Logofătu	61	141	
	Titirez	54½	Gosztony	182	183	
	Naum	57½	Mullot	77	62	
	Mayar	58½	Urdăreanu	29	22	
	Loti	68	Vincent	73	73	Durata 1'35
	Korvin	62½	R. Cristea	29	22	

Băbuca (Prince d'Orange II, sau Satrap şi Basma) a d-lui Lt.-Colonel Tr. Romano

Cota: Tribună: 145, 29, 16, 17; Peluză: 148, 27, 17, 20 lei

PREMIUL PASAREA — 1300 metri P. V. — 35000 lei

1	Gloria	45½	Crişan	18	19	Câştigat sc.cap-3/4-2 lung.
2	Solitar	47	Logofătu	85	63	
3	Sukoro	64	R. Cristea	51	62	
4	Leoaica	45½	Nicodim	166	113	
	Marius	63½	G. Enescu	87	82	
	Străjer	47	Tănase	72	101	
	Geana	45½	Florescu	85	63	Durata 2'26"/5
	Balyhoo	50½	Huţuleag V.	127	91	
	Silfida	47½	Urdăreanu	387	492	

Gloria (Blue Boy şi Gospodina) a d-lui B. Catargi

Cota: Tribună: 18, 12, 35, 18; Peluză: 19, 12, 33, 17 lei

PREMIUL GRASSY — Mixtă — 2000 metri P. N. — 35000 lei

1	Rubin	52½	Vincent	42	39	Câştigat 1—3/4—2 ½ lung.
2	Magnat	56½	Mullot M.	25	26	
3	Glorietta	54½	Gill	16	17	
4	Flor fina	54	Iosza	16	17	Durata 2'1

Rubin (Vadito şi Resvrătire) al d-lui R. Ganea

Cota: Tribună: 42, 17, 17; Peluză: 39, 13, 14

PREMIUL GORGOS — Handicap — 1500 m. P. V. — 25000 lei

1	Cosac	51	Mullot	73	93	Câştigat 3/4—2—2½ lung.
2	Molda	52½	Iosza	71	73	
3	Olaf	45	Tănase	45	46	
4	Etiquette	50½	Huţuleag V.	114	54	
	Realist	55½	Gill	60	62	
	Fioretta	40½	Huţuleag I.	261	282	
	Harar	44½	Crişan	138	323	
	Leoaica	55½	Toth B.	62	50	
	Lăncier	40	Florescu	1389	1030	
	Golanca	46½	Logofătu	56	64	
	Traviata	50½	Urdăreanu	375	444	
	Magicienne	44½	Oprescu	932	1147	Durata 1'32
	Lutica	50½	Gosztonyi	1162	689	

Cosac (Favara şi Cotofana) al Herghelii Scroviştе

Cota: Tribună: 73, 36, 23, 19; Peluză: 93, 27, 24, 22 lei

PREMIUL NEAJLOV — Handicap — 2200 m. P.V.—30.000 lei

1	Goblin	52	Vincent	54	62	Câştigat cap—2½—2 lung.
2	Frunză	59	Gill J.	45	44	
3	Nolcică	47	Huţuleag V.	26	34	
4	Puişor	47	Logofătu	206	162	
	Nacelle d'Or	55½	Illnca	46	43	Durata 2'31
	Hop şi eu	58	Mullot	40	35	

Goblin (Ghiaur şi Génévieve) al Gr. Brăşov

Cota: Tribună: 54, 27, 21; Peluză: 62, 26, 43 lei

Alergările de galop

BANEASA; Ziua XV-a,

Duminică 30 Octombrie a. c.

— PUBLICAREA GREUTAŢILOR —

PR. BRAILA — H.-cap—Vânzare 1300 m. — 20.000 lei

Bondar	64½
Biribi	64
Carmen	64
Vişina	61½
Sukoro	61
Peldaş	57
Marmara	56½
Jessica	50
Belea II	50
Loti	49½
Răscoala	49½
Baby	49½
Banu Olteniei	47
Răzleţ	45½
Licurici	43
Naţaşa	41½
Răstel	40½
Cărăbuş	40

PR. LOTRU — Handicap 1600 metri — 25.000 lei

Marche en avant	76½
Cin'te ţine	75½
Frunză	74
Menelik	73½
Goblin	71½
Meşterul Manole	65½
Silver Print	63½
Spătar	62
Marmara	61½
Sfârlează	60½
Cajafa	59½
Boccacio	59½
Onuţa	58½
Gluma	58½
Lăpuşneanca	56½
Jessica	56
Răscoala	55½
Li	53½
Banu Olteniei	53
Zori de Zi II	45

PREMIUL FIRFIRICA 1500 m.—30.000 lei

Glumeţ	64
Baba Novak	62½
Tuluţa	59
Geţica	53
Drapel	51½
Korvin	50
Boccacio	49
Onuţa	48
Loti	45
Răscoala	45
Li	44
Banu Olteniei	43½
Mayar	43
Orz	42
Licuriei	40½
Răstel	40
Cărăbuş	40
Brâncenă, necalif.	
Sukoro, necalif.	

BANEASA

Alergările clasice

Premiul N. FILIPESCU

1700 m. — 80.000 lei

Boeru	55½
Mont Blanc	57
Răzvrătit	55½
Smaranda	55½
Traviata	55½
Amnar	55½
Solitar	55½
Tarzan	55½
Blank	57
Bock	55½
Roy	55½
Harţa	55½
Mazeppa	55½
Tricolor	55½
Cornita	57
Golanca	55½
Nae	55½

Fried a câştigat Marele Premiu dela Mariendorff

Marele premiu dela Mariendorff, disputat Duminică, a revenit paturu-amului Fried, care pe 4360 de metri a dispus de favoritii Zapfenstreich şi Erdgeist, stabilind recordul de 1:25,2.

Antrenorul Charlie Mills a câştigat cu Fried pentru a cincea oară această mare probă a trapului german.

Un produs al lui Rollo învingător la Viena

Rolloke, un produs al lui Rollo, fost campion al turfului nostru, a câştigat zilele trecute o cursă la Viena, pe 2200 de metri.

Rolloke a plecat mare favorit.

Derbyul campionatului feminin a corespuns în totul aşteptărilor

După un joc frumos, Start Club a dispus de Iureş Club cu 15-6; 14-15; 15-11

V. S. C. şi Bonaparte au furnizat surprizele zilei

Clubul Vergu a cunoscut ieri dimineaţă o animaţie puţin obişnuită. Oficiali, feţe simandicoase, arbitri, gazetarii, eac., s'au oprit la intrarea din bulevardul Pake, în căutarea terenuui de volley, care nu se zăreşte pe nicăeri pentru cei neiniţiaţi. Graţie amabilităţii gazdelor, toată lumea reuşeşte însă să ajungă la teren, unde urmează să se desfăşoare derbyul campionatului femenin de volley-ball.

O întâlnire între Start Club şi Iureş Club constitue oricând o atracţie mare, menită să facă pe mulţi să renunţe la ocupaţiile cotidiane spre a o viziona.

Dovadă numărul de spectatori de ieri, cât şi poziţia lor socială.

Intr'un colţ d. Alfred Paximade urmăreşte atent desfăşurarea jocului, alături de d. Gigi Costescu mai iniţiat în tainele volley-ball-ului şi deci în măsură să dea explicaţiile necesare.

Publicul s'a grupat repede pe simpatii, astfel că înainte de începerea partidei încurajează zgomotos. Şi în afara terenului de joc, campioanele sunt cu puţin superioare. „Galeria" care le susţine numără câteva elemente cu puternice forţe... sonore. In atari condiţiuni nu vor putea pierde partida.

Pe celelalte terenuri deşi vremea este atât de frumoasă, partidele se desfăşoară în faţa unui număr mai redus de spectatori.

Este şi normal, pentrucă întâlnirea Start Club — Iureş Club a mobilizat la Vergu pe toţi cei ce se interesează de volley-ball.

In general o zi care trebue să însemneze un mare succes pentru acest sport „minor". Şi pentruca atracţia să fie şi mai mare, nu lipseşte nici surpriza.

Pornit mare favorit şi cu veleităţi de a se apropia chiar de titlul suprem, Hai Hai gustă din cupa amară a înfrângerilor, pe care i-o oferă gratios Bonaparte.

Acelaş Bonaparte care în sezonul trecut n'a reuşit să alinieze odată formaţia completă, a pornit de data aceasta să facă ravagii. Se cunoaşte că Dincă Schileru, preşedintele grupării nu mai este la Paris!

Dar marea surpriză a etapei a patra este înfrângerea Sportului Studenţesc din partea V. S. C-ului, înfrângere care îi scoate din cursă pentru campionatul al cărei mare favorit era. Iată cum s'a disputat partidele:

START CLUB — IUREŞ CLUB
15-6, 14-15, 15-1

Aşteptate cu justificată nerăbdare, jucătoarele celor două tabere îşi fac apariţia pe teren.

S'au amestecat însă şi schimbă mingia făcând impresia celor mai bune prietene.

Dealtfel Iureş şi Start sunt adversare numai când se întâlnesc într'o partidă oficială.

In rest domneşte între cele două grupări fruntaşe o atmosferă de colegialitate şi sportivitate care ar putea fi luată drept exemplu de multe echipe din diferite ramuri sportive.

Insfârşit jucătoarele s'au încălzit (chiar la propriu) şi partida a început.

CUM S'A DESFAŞURAT JOCUL

După primul schimb de mingii, se observă o superioritate netă în echipa compioanelor. Prezentând formaţiunea completă care a cucerit şi anul trecut titlul, şi cu o perfectă coeziune. Start Club face impresia că nu va câştiga uşor. In schimb Iureşul se pune greu pe picioare. Se cunoaşte imediat că echipa nu este cu antrenamentul pa punct, iar defecţiunile n'au fost rezolvate în chipul cel mai fericit. Campioanele iau conducerea imediat ajungând la 6-1, şi după un schimb de serviciu la 8-1.

Iureşul reacţionează şi reface puţin din handicap, acumulând încă trei puncte. Dar Startul nu cedează. Incă două trei schimburi de serviciu şi are set la 4. Fostele campioane nu se pot împăca în faţa unui astfel de scor şi printr'un suprem efort mai obţin două puncte. Un nou schimb şi Startul îşi însuşeşte setul.

SETUL AL DOILEA

După schimbarea terenului, iniţiativa aparţine Iureşului, care conduce cu 3-0, 4-1 şi 5-3. Startul obţine serviciul şi reuşeşte să egaleze situaţia. O nouă rotaţie în echipe şi campioanele conduc acum cu 8-5.

Lupta devine din ce în ce mai strânsă. Fasele frumoase alunecă de ambele părţi, fiecare reuşind să plaseze şi să „scoată" mingi aproape imposibile.

Iureş forţează, în timp ce la Start se observă oarecare oboseală. Efortul depus până acum se cunoaşte, jucătoarele mişcându-se cu multă greutate.

Din nou egalitate, la 13 de data aceasta, apoi la 14. In fine după o luptă în care fiecare are partea de merit, Iureş Club îşi apropie setul secund.

CEL DE AL TREILEA SET

Setul decisiv însemnează o luptă continuă. Iureş obţine primele puncte, dar Startul revine puternic şi îl întrece. Serviciul alternează, şi campioanele beneficiind de o bună linie la fileu conduc acum cu 9-3. Adversarele nu se lasă intimidate şi sunt pe punctul de a egala. Dar Startul este hotărît să obţină victoria c uorice preţ şi joacă în consecinţă. La situaţia de 11-12 Iureş Club are în prima linie pe Steluţa Trembisky, neacomodată încă şi pierde dând în fileu. Start Club acumulează astfel cele patru puncte necesare victoriei.

O VICTORIE MERITATA ŞI UN INVINS GLORIOS

După modul cum s'a desfăşurat partida cât şi ţinând seama de forma arătată de cele două echipe, este incontestabil că Start Club a meritat victoria. S'a prezentat cu echipa completă, a jucat mult mai calm decât altădată si nu s'a intimidat nici un moment.

Invinsele au scuza de a fi trebuit să introducă în ultimul moment în formaţie o jucătoare tânără, care nu s'a putut ridica la înălţimea partenerelor. Cu toate acestea au luptat frumos şi corect, reuşind să furnizeze un joc l ainălţimea reputaţiei pe care şi-au creiat-o. Toate acestea nu scad însă cu nimic din meritele Startului, care în momentul actual beneficiază de cea mai bună echipă din ţară.

CUM AU JUCAT

La Start Club jucătoarea cea mai bună a fost Mona Mavrocordat. Aceasta cu calmul de tot deauna şi cu multă siguranţă s'a comportat excelent prin toate posturile prin care a trecut. In plus şi-a servit partenerele cu mingi utilizabile. Katia Aman a avut deasemenea o zi bună, însă s'a dovedit lipsită de condiţie fizică. Către sfârşitul ultimelor seturi cu greu a mai putut face faţă situaţiei.

Despina Mavrocordat a rămas aceiaşi jucătoare de totdeauna, cu aceleaşi calităţi şi aceleaşi defecte îndeajuns de cunoscute.

Mult schimbată în bine s'a prezentat Casandra Ialina, care a jucat mai sobru decât în trecut. Ioana Zlaţcu şi Mia Stubensky au contribuit în limita posibilităţilor la obţinerea victoriei.

La Iureş Club, jucătoarea care şi-a întrecut partenerele a fost de data aceasta Annie Mănescu. Deşi ni s'a spus că s'a prezentat fără antrenament, s'a dovedit de neînlocuit în echipă.

Etta Mănescu ca întotdeauna sufletul echipei, şi jucătoarea cu cel mai desvoltat simţ şi ochi. Mariange Călciurescu şi de data aceasta cea mai constantă a-

MONA MAVROCORDAT

tât la fileu cât şi la fund.

O surpriză a fost partida furnizat de Steluţa Trembisky, deşi debuta cu această ocazie în echipa fostelor campioane.

Rizette Călciurescu prea tânără spre a putea face faţă unui adversar atât de rutinat.

Ţuka Sazariade s'a achitat bine de misiunea incredinţată.

ARBITRUL ŞI FORMAŢIILE

D. P. Manişoreanu, a condus următoarele formaţii :

START CLUB : *Mona Mavrocordat, Katia Aman, Casandra Ialina, Ioana Zlatcu, Mia Stubensky şi Despina Mavrocordat.*

IUREŞ CLUB : *Annie Mănescu, Mariange Călciurescu, Etta Mănescu, Rizette Călciurescu, Ţuka Lazariade şi Steluţa Trembisky.*

— N Mat. —

BONAPARTE A DISPUS DE HAI-HAI IN DOUA SETURI

Al doilea derby femenin al zilei, disputat tot pe terenul Vergu, s'a soldat cu victoria echipei Bonaparte, care a prilejuit astfel una din cele mai mari surprize.

Publicul care a „răsfăţat" atât timp Hai-Hai-ul n'a putut crede, chiar după terminarea partidei că echipa cea mai simpatică a putut fi învinsă şi încă de Bonaparte.

Nu s'a gândit însă că un match nu poate fi câştigat prin „galerie" şi că trebue ca şi jucătoarele să „joace".

Căci ceeace a făcut Hai-Haiul nu poate fi numit „joc" pentru o echipă campioană regională şi cu pretenţii mult mai mari. Aceasta dovedeşte o lipsă de seriozitate şi o prea mare auto-încredere.

In schimb Bonaparte după două eşecuri consecutive, a jucat în matchul de eri mult mai legat, ne trecând peste fileu mingea decât după trei pasuri

Consecinţele s'au văzut imediat, neavând nevoe decât de două seturi pentru victorie.

Acest joc este desigur o surpriză; cauza trebue căutată însă în faptul că jucătoarele au intrat pe teren neîncrezute, ceeace le-a permis să joace mult mai calm, în timp ce adversarele s'au enervat şi nu au mai avut siguranţă pe „balon" când au văzut că sunt conduse

CUM A DECURS JOCUL

Jocul a început foarte slab, echipele „punându-se greu pe picioare" şi numai după nenumărate schimburi de serviciu.

Bonaparte obţine primele puncte, ca apoi Hai Haiul să egaleze, dar nu reuşeşte să ia conducerea, căci adversarele joacă mult mai legat; şi astfel obţin setul la 11.

In cel de al doilea set jocul este mult mai disputat, Hai Haiul muncind enorm pentru a recupera terenul pierdut.

Pasele însă nu „merg" şi jucătoarele se enervează căutând să scape cât mai iute de mingie.

Puţinele momente de calm nu le ajung însă decât să egaleze la 12 şi apoi la 13, număr care de data aceasta este fatal.

In general jocul a fost foarte spectaculos şi disputat.

Dela învingătoare este greu să remarcăm pe cineva, toate jucătoarele muncind la fel de mult pentru victorie .

La Hai-Hai cele mai bune au fost : Ciorica Negrescu, Rozeta Furlungeanu şi Cosina Vetra.

AURORA-SP. STUDENŢESC,
15-0; 15-14

Aurora începe puternic reuşind să-şi însuşească primul set la zero.

In cel secund au însă de lucru serios; deoarece Sportul îşi revine şi joacă admirabil.

Această revenire le aduc chiar set-ball la 10, pe care nu reuşesc să-l câştige, bătând cinci serviciuri consecutive în fileu.

S'a remarcat dela învingătoare toată echipa, iar dela învinse Antigona Papazicopol

VOLLEY FEMENIN, CAT. II-a

DELAVRANCEA-MIORIŢA,
15-2; 15-3

Delavrancea a câştigat foarte uşor, după un match puţin spectaculos.

Cauza a fost Miorita, care s'a prezentat slab, deşi posedă elemente talentate.

Echipa învingătoare a jucat frumos în puţinele momente în care mingia era retrimisă în teren din servicii, dovadă de seriozitatea cu care se antrenează .

RADU VODA-AURORA B,
15-7 ; 15-4

Talentatele jucătoare dela Radu Vodă au repurtat o victorie concludentă, care le face să aibă cuvinte cu toată seriozitatea pe „leaderul" seriei.

S'au remarcat : Nicki Caralulis (Radu Vodă) şi Puia Cristide (Aurora).

AMICAL

I. F. A.-VIFORUL DACIA,
15—10; 9—15; 15—12.

Profitând de faptul că a stat în această etapă, conducătoarea primei serii a categoriei a II-a femeninâ, E. F. A.,a jucat un match amical cu Viforul Dacia.

Partida a fost foarte disputată şi spectaculoasă şi a fost câştigată până la urmă de E. F. A., care a fost mai eficace.

S'au remarcat: Kara Kasian Kuciukian, Artinian (E. F. A.), Leanţa Dumitrescu, Julietta Stănescu, Goa Anuţa şi Tatiana Chirlagi.

VOLLEY-BALL CAT. I-a

V. S.C.-SP. STUDENŢESC,
15—11; 15—4.

Deşi V. S. C.-eul a câştigat în două returi, partida a ţinut foarte mult, fiind numeroase schimburi de serviciu.

Rezultatul constitue cea mai mare surpriză a zilei, căci învinsul Sp. Studenţesc era socotit ca cel mai serios pretendent la titlul de campion naţional şi deci deschide acum drumul Telefon Clubului spre titlul suprem.

Desigur „muncitorii" au căutat o scuză în faptul că au lipsit Teodoru şi Danielescu, dar pentru o echipă cu pretenţii aceasta nu este o scuză.

Formaţiile: V. S. C.: Prunescu, Popescu, Crihan, Georgescu, Sultănescu, Fl. Brătan.

SP. STUDENŢESC: O. Raţiu, Bălteanu, Grigorescu, Niculescu, Sădeanu, Riegler.

S'au remarcat: Prunescu, Popescu, Georgescu şi Fl. Brătan dela învingători, iar dela învinşi Raţiu şi Bălteanu.

TELEFON CLUB-AURORA
15—11; 15—4.

Telefon Club a repurtat o victorie destul de uşoară, deşi a jucat numai în patru jucători.

Sarcina a fost mult uşurată şi de neînţelegerile dintre adversari.

S'au remarcat: C. Herold, Mircea Bolintineanu (Telefon Club), Marcus şi Petreanu (Aurora).

O. C. B.-MACABY, 15—13;
11—15; 15—12.

Un match extrem de disputat, dar care a revenit după „tradiţie" O. C. B-eului.

Ambele echipe într'o formă desăvârşită au dat naştere unui frumos spectacol.

Scorul strâns care a fost realizat ne oglindeşte de altfel perfect raportul jocului.

Cei mai buni au fost dela O. C. B.: Sami Grünstein şi Kimelman, iar dela Macabi: Sadeski şi Schully Leizer.

C. F. R.-BONAPARTE, AMANAT

Neprezentându-se arbitrul delegat cu conducerea jocului, partida nu a putut fi disputată.

REZERVE

MACABY-O. C. B., 15—7; 15—4

BASKET-BALL CAT. I-a

TELEFON CLUB-E. F. A.,
28—14 (14—6)

E. F. A. şi-a făcut debutul în prima categorie, opunând Telefon Clubului o dârză rezistenţă.

S'au remarcat Herold şi Ghiuldea dela învingători, E. F. A. având cei mai buni jucători în Avachian şi Surmeyan.

O. C. B.-AURORA, 35—26
(21—10)

Un joc strâns pe care O. C. B.-eul l-a câştigat la o diferenţă destul de mică.

S'au remarcat: Schlesinger dela O. C. B. iar dela Aurora, Abramovici.

REZERVE

Aurora-O.C.B., 26—14 (24—10)

Sp. Studenţesc-V.S.C., 54—18 (20—3).

VOLLEY-BALL, CATG. II-a

Av. Sportiv-Radu Vodă, 15-14, 15—9

Derbyul categoriei a doua, a fost câştigat, fără drept de apel, de Avântul Sportiv, care astfel îşi netezeşte drumul spre titlul categoriei.

S'au remarcat: Oană Zamfirescu, Gicu Constantinescu (Av. Sportiv) şi Aurel Iordăchescu (Radu Vodă).

E.F.A.-Energia, 15—7, 15—4.

A.S.A.-A. S. 13, 15—4, 15—8.

Viitorul-B.T.M.T., 15-2, 15-11.

Vergu-Caraiman, 15—5, 4—15, 15—7.

I. P. P.- Pebe, 7—15, 15—14, 16—14.

REZERVE

Radu Vodă-Rahova, amânat.

A. S. A.-A. S. 13, 15—12, 15—9.

VOLLEY, CAT. III-a

Venus-Miorita, 15—12, 14—15, 15—8.

Prahova-Delavrancea, 15—14, 15—8.

REZERVE

Macabi-C.F.R., forfait.

Radu Vodă-V.S.C., 15-9, 15-11.

Delavrancea-A. S. A., 15—11, 13—15, 15—8.

BASKET-BALL, CAT. II-a

Bonaparte-I.P.P., 34-10 (18-2).

Radu Vodă-Rahova, 37—25 (19—10).

Juventus-A. S. 13, 20-15 (8-7).

Av. Sportiv-Energia, 32—14 (18—8).

BASKET, CAT. III-a

Caraiman-Vif. Dacia, 27—26.

Sporturi mecanice

Un „Mare Concurs de Turism" pentru motociclete este necesar. El depinde însă de sprijinul exclusiv al alergătorilor

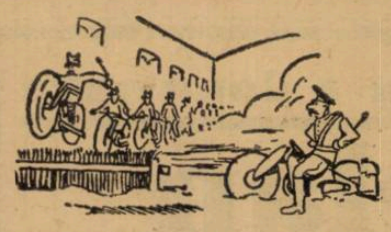

Am primit la redacţie o scrisoare. Este semnată de un motociclist anonim. O fi, sau nu, participat al sportului cu motor, este greu de spus. Din cele expuse în rândurile pe cari ni le trimite s'ar părea că nu stă departe de activitatea din acest domeniu.

Ceea ce ne surprinde însă, constă în faptul că, sub anonimat, el solicită organizarea unui „Mare Concurs de Turism". Era mai simplu să semneze şi în numele lui si în cel al oamenilor pentru cari s'a făcut ecou. Ştiam, în felul acesta că, undeva pe meleagurile României, se găsesc oameni dornici să înfrunte rigorile unui „Mare Turism".

Aşa cum se prezintă însă scrisoarea ce ne-a fost adresată, ne îndreptăţeşte să rămânem sceptici în privinţa celor înşirate, cu negru, pe alb.

PENTRU UN „MARE TURISM"

Semnatarul anonim al scrisorii ce am primit se declară pentru un „Mare Concurs de Turism" şi este contra celor „şase zile" internaţionale pe cari noi le-am indicat drept piatră de încercare pentru motocicliştii noştri.

Suntem cu totul de acord cu anonimul semnatar al scrisorii ce am primit. Un „Mare Concurs de Turism" ar constitui un bun mijloc de propagare a sportului motociclist. Se impune însă, spre a se ajunge la această situaţie îmbucurătoare, să existe concurenţii cari să permită punerea în scenă a unei astfel de competiţiuni şi, mai ales, să colaboreze la un succes menit să consolideze o situaţie precară.

EXEMPLE DIN TRECUT

Ultimul „Mare Turism" s'a alergat în 1929 când, după o strașnică luptă, Ştefan Bonciulescu a învins, în instanţă finală, pe Ion Martini şi Kesziar.

Moto-Clubul Român, care îşi făcuse o datorie de onoare din a regisa această importantă competiţiune, a depus toate străduinţele spre a o menţine în programul de activitate al motociclismului românesc.

In anul următor, competiţiunea a figurat în calendar, dar nu s'a putut ţine din cauza... lipsei de concurenţi.

Istoria s'a repetat şi în anul 1930 si în cei următor. Finalmente M. C. R.-ul a renunţat să se mai străduiască pentru o întrecere care, în ciuda importanţei şi a distincţiei ei, nu putea să suscite interesul cuvenit.

Şi „Marele Turism" a dispărut, pentru câţiva ani, din listele promotorilor cari, înţelegând importanţa lui, îl abandonaseră dar nu-l delăsaseră.

Intr'o bună zi, chestiunea organizărei acestei competiţiuni a fost repusă pe tapet şi întâmpinată cu multă bunăvoinţă de promotori. Moto Clubul Român s'a declarat gata să reia seria „Marelui Turism". S'au redactat regulamente şi s'au lansat invitaţii pentruca la închiderea înscrierilor lista să nu conţină decât şase nume. Era prea puţin. Şi organizatorii au fost din nou desarmaţi, stare în care se găsesc şi în prezent.

VOCI IZOLATE

Mulţi au fost cei cari au ridicat glas, cerând continuitate în organizarea „Marelui Turism". Au făcut-o însă în necunoştinţă de cauză şi fără să îndrăsnească să închee rândurile adresate cu garanţia unor semnături.

Astăzi se ridică o nouă voce. Această voce însă, nu-şi dă seama că glăsueşte în pustiu şi că revendicările ei nu se pot îndeplini în actuala conjunctură.

„ŞASE ZILE" INTERNAŢIONALE

Ceea ce este însă mai interesant constă în faptul că, solicitând drepturi pentru „Marele Turism", vocea de care vorbim mai sus ridică baricade contra celor „şase zile" internaţionale.

Ne vom permite să arătăm, în rândurile de faţă, că o reprezentare a culorilor noastre în competiţiunea din Tirol nu prezintă o dificultate atât de mare ca organizarea unui „Mare Turism". Căci, pe când o competiţiune care implică un înconjur — sau ceva apropiat — al ţării, implică o participare numeroasă, chemată să asigure succesul necesar, cu numai şase alergători oţeliţi se pot realiza, dincolo de graniţele ţărei, performaţie, cari ar revărsa, asupra motociclismului românesc, raze mult mai strălucitoare decât cele cari, în cazul unui „Mare Turism", nu ar corespunde decât unor succese parţiale, lipsite de lustrul unor isprăvi cu răsunet.

Fără să ignorăm importanţa „Mareui Turism", ne vom pronunţa pentru cele „şase zile" internaţionale şi aceasta pentru motivul că — exemple avem destule — eforturile ce s'ar depune în servirea cauzei primei competiţiuni, s'ar lovi de aceleaşi stânci de granit cari au dus la desfiinţarea unei întreceri chemată să conducă la formarea de noui cadre.

Jenny Dumitrescu

Moartea automobilistului Duryea

A murit la Filadelfia, în etate de 76 ani, Charles E. Duryea care era considerat părintele automobilismului american.

Născut la Canton, în departamentul Fulton el s'a ocupat în tinereţe cu construirea şi vânzarea de biciclete. A brevetat, pe atunci mai multe invenţii referitoare la suspensia bicicletelor şi la „tandemele companion".

In 1891 a început să se ocupe de motoarele cu benzină şi un an mai târziu a construit un automobil.

In 1895 a înfiinţat fabrica automobilistă „Duryea Motor Wagon Company" şi a luat parte cu o maşină cu 2 cilindri, la o cursă disputată la Chicago şi organizată de ziarul Times-Herald. El şi-a adjudecat victoria acoperind distanţa de 88 km. 500, în 10 ore 28 min. cu o medie orară de aproximativ 8 km.

A câştigat apoi cursa „Cosmopolitan race" organizată în 1896, între New York şi Irvington.

Charles Duryea a fost primul preşedinte al lui „American Motor League".

Săvârşirea lui din viaţă a produs mare consternare în cercurile automobiliste din America.

Preşedintele A. C. Germaniei a murit

S'a stins din viaţă la Riedering, în urma unei congestii cerebrale, baronul Kurt von Egloffstein, preşedintele Automobil Clubului Germaniei.

In viaţa sportivă, baronul Egloffstein a fost un pasionat motociclis, un valeros automobilist şi a excelat în sportul cavalin în care a câştigat numeroase premii.

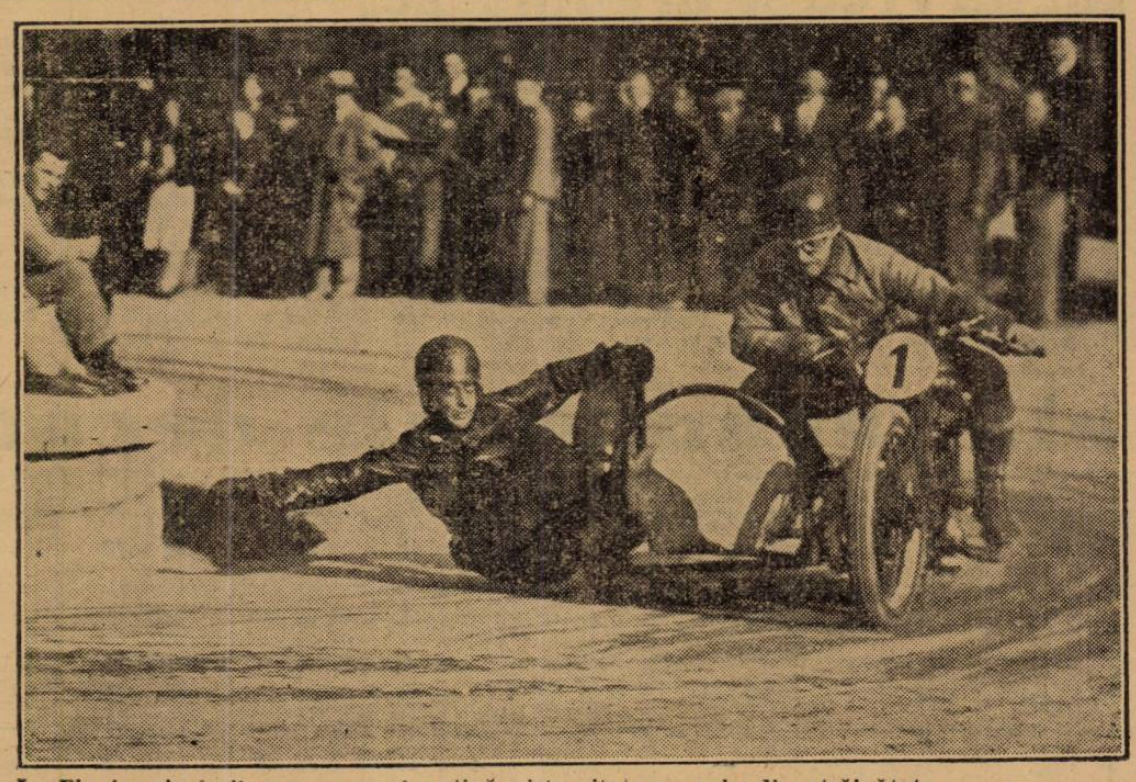

La Einaia, virajurile nu cer mai puţină virtuozitate ca cele din străinătate. B. B. Assan dovedeşte acest lucru

Aviaţie

A început activitatea Centrului de Aeromodele din Capitală

Eri s'au deschis la centrul de modele sburătoare F. A. R. R. din str. General Berthelot 10, atelierele de construcţie de aeromodele. Echipe de tineri aeromodelişti au lucrat în tot cursul dimineţii şi în după amiaza zilei, sub supravegherea instructorilor centrului, la construcţiuni de diferite tipuri şi faze.

După inaugurarea oficială a centrului care va avea loc la 7 Noembrie a. c., acest adevărat laborator de propagandă a aviaţiei minore printre tineretul român, şcolarii şi străjerii vor fi iniţiaţi în sistemul de construcţie al micilor aparate de sbor, venind în serii de grupe.

Straja Ţării va trimite echipe de străjeri din provincie la centru pentru a se specializa, în vederea obţinerii gradului de instructori aeromodelişti. După ce vor termina stagiul aceşti instructori vor fi repartizaţi pentru supravegherea şi îndrumarea cercurilor străjereşti din ţară.

Concursul naţional de aeromodele dela Braşov a fost amânat

In urma unui raport telegrafic primit dela Braşov, în care se arată că atât zăpada căzută la începutul acestei săptămâni cât şi menţinerea timpului nefavorabil, fac imposibilă ţinerea concursului naţional de modele sburătoare, Federaţia aeronautică regală a României a decis amânarea acestui concurs care trebuia să se desfăşoare Duminică pe terenul centrului de sbor fără motor F.A.R.R. dela Sân Petru (Braşov).

Din informaţiile ce deţinem, e mai mult ca sigur că, concursul nu se va mai ţine în toamna aceasta. Timpul este înaintat iar frigul şi vremea rea făcând imposibilă o desfăşurare normală a probelor, organizatorii se gândesc serios la amânarea campionatului în primăvară. E probabil ca această manifestaţie va avea loc la sfârşitul lunei Aprilie.

VOLLEY BASKET-BALL

Astăzi continuă Cupa Alexandru Băluţă

Pe terenul C. F. R., cupa donată de gruparea gazdă în memoria regretatului jucător Alexandru Băluţă, îşi continuă astăzi activitatea programând ziua doua.

Jocurile se vor desfăşura cu începere dela ora 15 concomitent pe terenurile C. F. R. şi Monitorul Oficial după următorul program:

Ora 15: Monitorul Oficial-Radu Vodă favorit Radu Vodă.

Delavrancea-E. F. A. favorit E. F. A.

Ora 16: Aurora-Start favorit Start; Telefoane-Bonaparte favorit Bonaparte.

Ora 16,30: Hai Hai-Iureş B.

In ceeace priveşte acest match el nu se va disputa de oarece Iureşul nu se va prezenta căci majoritatea jucătoarelor fiind funcţionare nu pot căpăta învoire dela instituţiile unde lucrează.

Pe de altă parte Iureşul va anunţa în şedinţa de astăzi pe organizatori că se retrage din cupă din cauzele pe cari le-am arătat mai sus.

A.S. Constanţa e campion de toamnă al ligii Mării

Constanţa, 26 (Prin telefon).— In oraşul nostru s'a disputat astăzi derbyul campionatului de volley-ball între A.S. Constanţa şi S. P. M.

După un match în care A. S. Constanţa s'a arătat superioară, a câştigat în dauna S.P.M-iştilor cu 15—8 şi 15—14.

In urma acestui rezultat A. S. Constanţa se poate considera campioană de toamnă a Ligii Mării de oarece până acum nu a înregistrat nici-o înfrângere.

D. Lungu a condus bine următoarele formaţii:

A. S. Constanţa: Popazu, Daridor, Marghiol, Carp, Lazăr, şi Spiegler.

S. P. M.: Berkina, Drăghicescu, Emanoil, Neron, Rădulescu, şi Atanasiu.

S'au remarcat Carp, Lazăr şi Popazu dela învingători şi Berkina şi Rădulescu dela învinşi.

Astăseară, liga Bucegi ţine şedinţă

Astă seară Liga regională Bucegi ţine şedinţă în localul U. F. S. R.-ului, începând dela ora 20,30.

In cadrul acestei şedinţe se va programa a cincea etapă a campionatului regional.

ATLETISM

Pentru a doua oară

Ștefan Ciaclan
a câștigat campionatul național de decathlon
Cum s'a desfășurat ultima zi a campionatului. Rezultatele complete a celor două zile

Totul este bine când se termină bine.

Iată o zicală care s'a adeverit cu ocazia decathlonului național.

Amânat de nu știm câte ori, început și apoi anulat, ultima probă atletică a anului s'a încheiat eri, spre mulțumirea atleților și satisfacția oficiallor, pentru care decathlonul ajunsese o adevărată obsesie.

Ce importanță mai are faptul că acest concurs fixat pentru începutul lunei Octombrie, s'a disputat tocmai la sfârșitul lunei, sau că din cei 14 înscriși s'au prezentat până în cele din urmă numai patru !

Ceeace este important, e că până în cele din urmă el s'a disputat și mai ales, că avem un campion național.

Ultima amânare a fost bine inspirată ; vremea schimbându-se desfășurarea s'a făcut în condițiuni quasi normale, temperatura și pista moale bine înțeles au influențat asupra rezultatelor.

CEL DE AL OPTULEA CAMPIONAT NAȚIONAL DE DECATHLON

Rezultatele celei de a opta ediție a campionatului național de decathlon nu au fost desigur faimoase ; vremea prea înaintată, absența dela start a unora din atleții cu șanse și în general lipsa de pregătire a unora din concurenți, iată motivele și încă destul de puternice care au făcut ca nici în acest an decathlonul să nu prezinte maxima notă de atracție.

Decathlonul este o probă grea, o probă care cere o pregătire îndelungată și minuțioasă, atletul care se consacră acestei frumoase și complete probe trebuie să înțeleagă că îl așteaptă o muncă grea, ori în atletismul românesc nu sunt numeroși atleți cari pot face asemenea eforturi

Ciaclan este printre puținii care s'a ocupat serios de această probă și rezultatul este că atletul Venusului și-a însușit pentru a doua oară titlul, de cel mai complet atlet român.

Lotul concurenților în acest an a fost redus, deși la început nu mai puțin de paisprezece concurenți își anunțase participarea pentruca în a doua zi, să rămână numai patru atleți.

Dintre aceștia Ciaclan și Massberger sunt indiscutabili atleți înzestrați cu reale calități pentru decathlon, ultimul dacă ar avea mai multă voință ar fi chiar un mare atlet.

Cu orădeanul Krupka, brașoveanul Frantz și cernăuțeanul Talski această probă ar fi câștigat enorm ca interes sportiv.

Lupan și Moga nu sunt încă suficient pregătiți, ultimul are însă după părerea noastră, multe șanse de a progresa în această probă.

CUM S'A DESFAȘURAT ZIUA DOUA A DECATHLONULUI

Ziua doua a campionatului a început cu proba de 110 m. garduri care ne-a adus prima surpriză ; Moga unul din favoriții probei a fost eliminat, dintre ceilalți, Massberger a dominat pe Ciaclan iar acesta pe Lupan. Timpurile înregistrate sunt slabe, pista și puținul antrenament pe garduri iată cele două motive care explică rezultatul.

La disc, așa după cum am prevăzut, Massberger a avut excelente aruncări, în schimb Ciacan nu a fost într'o zi bună.

De remarcat aruncarea lui Moga.

Surpriza cea mare și care a fost hotărîtoare în soarta decathlonului s'a înregistrat la săritura cu prăjina unde Ciaclan în mare formă a trecut 3 m. 10 iar Massberger numai 3 metri.

La aruncarea suliței Ciaclan așa cum ne așteptam cu

MOGA

toții a triumfat cu o performanță însă care nu prezintă toate posibilitățile acestui atlet

Insfârșit cursa de 1500 m. a pecetluit victoria finală a lui Ciaclan care după o cursă curajoasă a câștigat net față de Moga care într'un rush final a învins pe Massberger.

Un fapt care merită să fie remarcat și care a avut darul să impresioneze în mod plăcut pe concurenți, au fost frumoasele premii oferite participanților de către gruparea Venus organizatoarea concursului de Sâmbătă și Duminică.

A fost un sfârșit care a avut darul să acopere unele părți slabe ale decathlonului din acest an.

Schullery h. c. a bătut
recordul național de juniori la aruncarea greutății cu două mâini
Rezultatele campionatelor clubului Viforul Dacia

Pe stadionul dela Velodrom s'a desfășurat eri un interesant concurs atletic, în cadrul campionatului clubului Viforul Dacia

Cu acest prilej, atletul Schullery concurând și el în afară de campionat, a stabilit un nou record național de juniori la aruncarea greutății cu două mâini, aruncând 25 m. 80. (Cu dreapta 14 m. 20, iar cu stânga 11 m. 60).

Vechiul record cu 23.10 îi aparținea tot lui.

Iată rezultatele technice complete ale concursului:

100 m.

1. Mihăescu 12 s. 0. (V.D.).
2. Haritiade 12 s. 2/10 (V.D.).
3. Blak I. 12 s. 3/10 (V.D.).

300 m. juniori

1. Yost (V.D.) 40 s. 8/10.
2. Serbacov (V.D.) 42.
3. Cosmănescu 42 2/10.

300 m. copii

1. Boeru (Venus) 45 s.
2. Coată (Venus) 47 s.
3. Dodo Popovici 56 8/10.

1000 m.

1. Săndulescu 3 m. 3 s. (Venus)
2. Sucitu (V.D.) 3 m. 5 s. 2/10.
3. Frunzetti (V.D.) 3 m. 7 s. 2/10

Înălțime

1. Yost (V.D.) 165 cm
2. Cojocărescu (V.D.) 150 cm.
3. Cosmănescu (V.D.) 150 cm.

Lungime

1. Yost (V.D.) 5.85 m.
2. Haritiade (V.D.) 5.47 m.
3. Stănescu (V.D.) 5.43 m.
4. Boeru (Venus) 4.92 m.

Copii

1. Cosmănescu (V.D.) 5.41 m.
2. Ionescu Valeriu (V.D.) 4.57.

Greutate

1. J. Cristorian (V.D.) 10.12 m.
2. Popescu Romulus (V. D.) 10.09 m.
3. Boeru (Venus) 8.87 m.
   H. C. Schullery 14,20 m.

Disc (2 kg.)

1. Popescu Romulus 37,10 m.
2. Jean Cristorian (V.D.) 32.80 metri.
3. H. C. Schullery 38.95 m.

5000 metri

1. Radu Ioniță (V.D.) 17 m. 31 s.
2. Dinescu (V.D.) 18 m. 38 s.

Anglia vrea să organizeze
campionatele europene de atletism din 1942

LONDRA, 26. — Federația engleză de atletism printr'o adresă specială va cere Federațiunii Internaționale de Atletism, ca organizarea campionatului european de atletism din anul 1942, să fie acordată Angliei.

Totodată a înaintat comitetului european atletic actele pentru omologarea recordului european la 110 m. garduri, stabilit recent de englezul Finlay pe stadionul Colombes, cu timpul 14.3 sec.

De pe pistă...

Deoarece *în ultima vreme se svonise că recordul lui Biro la aruncarea ciocanului de 46 m. 17, nu va fi omologat, dela Cluj primim știrea că ciocanul cu care a stabilit această performanță a fost* mai greu *cu 70 arame. Ca urmare, recordul este perfect omologabil.*

❖

Blajoi Ianeff *este numele nouei speranțe a atletismului bulgar.*

Noua descoperire, care-i revine pe merit lui Doitceff nu are decât 17 ani, și manifestă mari prosibilități la aruncarea suliței.

Deocamdată el a intrat pe mâna maestrului și descoperitorului său Doitceff care îl pregătește modelându-i stilul, pentru jocurile olympice din 1940, când forul bulgar crede că va recolta prin tânărul ei reprezentant un frumos succes.

❖

In ciuda timpului *care la noi anunță iarna, în Italia la Vigevano s'a desfășurat o interesantă reuniune atletică „în familie", din a căror rezultate menționăm pe următoarele :*

100 m. Mariani 10 s. 8, Gonelli 10 s. 9; 400 m. Dorescenzi 50 s. 3; 800 m. Lanzi Mario 1 m. 52 s. 8, Colombo 1 m. 55. s. 4 ; 10.000 m. Beviacqua 32 m. 21 s. 2, Malachina 32 m. 41 s. 2 ; lungime Caldana 6 m. 96; suliță Rossi Bruno 58 m. 46.

In vara anului viitor urmează *după cum se știe să se desfășoare la New-York mult așteptatul match internațional Europa-Statele Unite. După socotelile făcute clasamentul fiind 5, 3, 2-1 lupta se anunțase aprigă și Europa ar urma să câștige cu 101 puncte față de 100 puncte deținute de Statele Unite.*

❖

Primul cross *urmează să se dispute la 8Noembrie când se va disputa în Capitală tradiționalul Cross Mihai Eliescu.*

❖

Federația Română de Atletism, **preluând organizarea decathlonului național, a preluat numai conducerea tehnică, a decathlonului, cheltuelile fiind suportate mai departe de gruparea „Venus".**

❖

Tot în Italia la Bologna în cadrul unui concurs de selecționare Bertocchi Enea a aruncat greutatea 14 m. 24, Biancani Ruggero 14 m. 05 și Zamboni 11 m. 90 .

❖

La 15 Noembrie *se va desfășura la Berlin o mare reuniune pe teren acoperit, senzația concursului îl va constitui întâlnirea lui Harbig și Eichberger pe 1000 metri.*

Rezultatele technice ale decathlonului

	100 m.	400 m.	1 500 m.	110 m. gard.	lungime	înălțime	prăjină	disc	greutate	suliță	
Ciaclan (V)	12 s. 0	58 s. 2/10	5 m. 25 s. 4/10	19 s. 2/10	6 m. 22	1 m. 60	3 m. 10	34 m. 59	12 m. 40	50 m. 18	5.349 puncte
Mossberger (S.S.GS)	12 s. 2/10	58 s. 1/10	5 m. 57 s. 0	18 s. 8/10	5 m. 96	1 m. 60	3 m. 0	37 m. 08	12 m. 35	41 m. 44	5,030 puncte
Lupan Aurel (V. D.)	12 s. 0	58 s. 4/10	6 m. 03 s. 2/10	20 s. 2/10	6 m. 49	1 m. 55	2 m. 80	30 m. 26	8 m. 98	38 m, 69	4.427 puncte
T. Moga (V. D.)	12 s. /10	58 s. 8/10	5 m 54 s. 6/10	—	5 m. 97	1 m. 45	2 m. 40	36 m. 09	10 m. 84	37 m. 67	3.968 puncte

Pagina Boxului

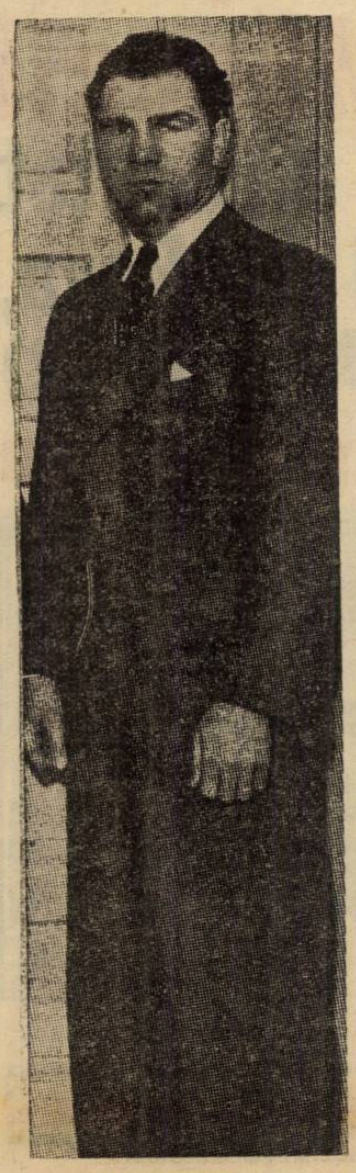

JACK DEMPSEY

BATLING SIKI

GENE TUNNEY

PRIMO CARNERA

Ce au devenit foștii campioni mondiali

Despre glorie, bani și prăbușiri

Cariere magnifice încununate de succese măreţe şi terminate în mizerie

Sportul profesionist este meseria în care conştiinţa şi munca nu ajung pentru obţinerea unui scop oarecare.

Există două alternative: ori rezişti ori nu.

Astăzi vom vorbi de acei care au rezistat, de acei care au putut să electrizeze mulţimile şi să câştige averi de maharadjahi.

*

Jack Dempsey a adus cele mai mari sume organizatorilor americani. Dar se poate spune că numai datorită lui, şi nu adversarilor săi reţetele făcute au întrecut orice aşteptări.

De exemplu, în ziua de 22 Septembrie 1927, data epocalului match dintre Tunney şi Dempsey, s'au încasat exact 486.523.800 lei, o sumă cu adevărat astronomică, aproape o jumătate de miliard!

In toată cariera lui, el a adus organizatorilor aproape 15 milioane dolari.

Niciun boxeur n'a putut atinge această sumă formidabilă.

❖

Battling Siki. Omul care a knokoutat pe George Carpentier cel mare, rege al boxului mondial, a avut o soartă tristă, o soartă de aventurier. A fost ucis cu mulţi ani în urmă, la New-York, de un rival.

*

Iată-l în compania lui „Papa Desgrange, directorul ziarului „L'Auto".

Gene Tunney, eternul rival al lui Jack Dempsey a devenit acum directorul unei mari întreprinderi.

Iată-l vorbind lucrătorilor la una din numeroasele conferinţe ce le ţine în faţa acestora.

JOE LOUIS

Figura lui serioasă şi atitudinea de stăpân îi stă foarte bine acestui idol, adică ex-idol, al poporelor Americei.

In plus, Gene Tuney mai are şi calitatea de clubman şi în figura de faţă este prins în clipa când susţine candidatura preşedintelui Roosevelt.

In orice caz, a ajuns bine..

*

La rând vine acum Carnera, vestitul Primo Carnera, uriaşul italian cu înălţimea de 2 m şi 6 cm.

Ascensiunea i-a fost tot aşa de vertiginoasă ca şi decăderea, Carnera fiind în prezent un om epuizat.

Priviţi-l în poza noastră în timpul fericit când câştiga 5 milioane dolari pe an. E anturat de lume bună şi pe figura lui se reflectă această fericire. E invitat de unul din magnaţii industriei, iar în prezent duce o viaţă modestă într'unul din oraşele pline de soare şi flori ale Italiei.

*

Max Schmeling. O figură intrată de mult în istoria nu numai a boxului dar chiar a sportului mondial.

Spre deosebire de ceilalţi, Schmeling idolul consacrat a 70 de milioane de germani şi mândria acestora, nu a părăsit boxul. Din contră. După înfrângerea suferită din partea lui Joe Louis, el speră să se refacă. Mai ales că are alături pe Anny Ondra, o artistă care a părăsit ecranul numai pentru el.

Il vedem în poza noastră, în parcul castelului său. E îmbrăcat în costumul naţional, tirolez.

*

Jack Johnson, un campion de pe vremea bunicilor la braţ cu o doamnă.

Campionul la grea, un campion din epoca antebelică, se află prins în fotografia noastră la cursele dela Auteuill.

Dela splenoarea de altă dată când banii curgeau — după plastica expresie populară — gârlă, actualmente este figurant la New-York. Adică e în căutarea unui post de figurant.

Ruina lui, acum e un om sfârşit, bătrân, impresionează pe toţi aceia care-şi amintesc cu melancolie de gloria sa.

❖

Vechiul campion al lumii, Jack Sharkey, duce în prezent o viaţă liniştită.

Dacă nu tot aşa de glorioasă, însă liniştită. E tot ce doresc, cu mai multă ardoare, aceşti oameni ce trăesc cu 100 kilometri pe oră.

El vânează căprioare în Statul Maine şi se gândeşte poate la gloria de altă dată.

❖

...Şi-acum vom vorbi despre Joe Louis actualul idol al Harlemului şi chiar al Americii.

Recentul învingător al lui Schmeling e un fericit în felul lui, adăugăm noi.

Pumnii săi au adus proprietarului lor un venit de 50 de ori mai mare decât al guvernatorului Băncii Franţei.

După Father Divine *un soiu de profet al populaţiei de culoare din America, un messia suis-generis, Joe Louis trece imediat în ordinea popularităţii.*

*

In sfârşit, Jim Loudos un boxeur, poate necunoscut multora dar în orice caz un favorit al Fortunei.

A câştigat multe parale fără ca urmele luptelor de catch să fie prezente pe faţa sa.

Un om vesel.

...La fiecare fabulă se obişnuia o morală. Cu toate că articolul de sus nu se vrea, şi nici n'ar putea, fabulă, e bine totuşi ca morală să-l încheie.

Pentru oamenii mari indiferent de profesie, indiferent de vocaţie, gloria e ingrată.

Pe unii îi sue ca să-i coboare şi pe alţii îi prăbuşeşte pentru ca mai târziu tot ea, fata-morgana a tuturor oamenilor mari, să-i ridice.

Sic transit...

MAX SCHMELING

JACK JOHNSON

JACK SHARKEY

JIM LONDOS

Astă seară pe arena Brătianu

Se va desfăşura o mare gală amatoare de box

Astă seară, la orele 9, gruparea „Turda" organizează o interesantă reuniune de box cu concursul celor mai buni amatori ai sălilor „Turda", „Tir", „Central" şi „Jean Constantinescu".

Matchurile vor fi aprig disputate, deoarece învingătorii vor fi selecţionaţi pentru lotul care va face deplasarea într'un tur neu în străinătate.

Vor evolua pe ring: Rădan, Gaşpar campionul României la pană, Gino del Fabro, omul fără nici o înfrângere în scurta carieră, apoi Ilie Împăratu, Mişu Petrescu, Mehedinţeanu şi alţii.

La sfârşit, Vasile Şerbănescu campionul României la categoria semi-grea, va face un match de antrenament în compania lui Petre Tofan, excelentul campion amator la aceiaşi categorie.

INTALNIRILE SE PREZINTA ASTFEL :

M. Constantinescu (Turda)-D. Dumitrescu (Central).

Radu Alexandru (Tir)-Gh. Tătărescu (Central).

A. Valentin (Tir)-Mişu Petrescu (Central).

Ion Chiriac (Turda)-Ilie Împăratu (Tir).

Const. Tudose (Turda)-Iosef Barasch (Tir).

N. Rădan (Turda)-Gh. Cojocaru (J. C.).

Marin Gaşpar (Turda)-D-tru Zamfirescu (J. C.).

Mihai Popa (Turda)-Gino del Fabro (Central).

N. RADAN

A. Mehedinţeanu (Turda)-Ion Popa (Tir).

MATCH DE ANTRENAMENT
Vasile Şerbănescu-Petre Tofan.

OFICIALII REUNIUNII

Delegat general F. R. Box: d. C. Ionescu.

Judecători: d-nii C. Ionescu, Drăgoi, Al. Popescu-Herasca.

Cronometrori: d-nii lt. Iov Rădulescu, N. Georgescu.

Medici: d-nii dr. Popescu-Herasca, lt. V. Coferu, I. Kraft.

Anglia a câştigat matchul secolului

Supremaţia în footballul european a rămas dincolo de Marea Mânecii

Reprezentativa continentului nu a contat decât pe Olivieri, Foni şi Rava, cedând britanicilor cu 0-3 (0-2)

Au marcat: Hall, Lawton şi Goulden

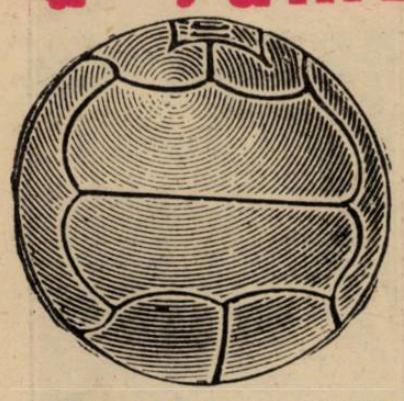

LONDRA, 26. — *Pe stadionul Arsenalului din Highbury, s'a jucat azi după amiază, în faţa a 70.000 de spectatori, printre cari şi ducele de Kent, mult aşteptata întâlnire dintre reprezentativa Angliei şi Selecţionata Europei.*

Pe o vreme frumoasă, gazdele au repurtat o categorică victorie, demonstrând încă odată superioritatea soccerului britanic.

PRELIMINARIILE

Echipa Continentului este aceia care apare prima, în tricouri albastre; apoi vin englezii, îmbrăcaţi cu tradiţionalul maillot alb şi pantaloni negri.

Ambele formaţiuni se aliniază în faţa tribunei regale

OLIVIERI

şi în aplauzele asistenţei salută pe ducele de Kent.

JOCUL

La fluerul d-lui Jewell, continentalii încep jocul.

Chiar dela început se remarcă marea superioritate a englezilor, cari sunt extrem de iuţi, decişi şi practică un joc cu passe lungi în adâncime, în timp ce continentalii sunt înceţi, driblează, combină fără nici un rost şi ezită în intervenţii.

Primele minute de joc se desfăşoară numai pe partea de teren a continentalilor, unde apărarea depune eforturi supraomenesti spre a stăvili atacurile repetate ale britanicilor.

Gazdele obţin lovituri de colţ, una după alta, iar în minutul 21 deschid şi scorul.

Autorul primului goal este HALL, care primind o passă dela Goulden, o reia direct în plasă.

După 8 minute LAWTON profitând de o centrare a lui Matthews, ridică scorul la 2:0.

Echipa engleză este permanent în ofensivă. Goulden este iniţiatorul tuturor acţiunilor, cari deobiceiu sunt terminate de cele două extreme, Matthews şi Boyer. Shoturile acestora însă greşesc ţinta sau sunt apărate de portarul Olivieri, care este cel mai bun om de pe teren.

Inaintarea continentală are şi ea câteva acţiuni timide. Dar acestea sunt distruse cu multă uşurinţă de mijlocaşii Copping şi Willingham, sau în ultima instanţă de fundaşul Hapgood.

Repriza se termină la poarta lui Olivieri, care salvează tocmai un corner, — al 6-lea din

PIOLA

această repriză.

După pauză se remarcă o oarecare revenire a selecţionatei continentale.

In special înaintarea surprinde prin câteva atacuri periculoase.

Aston demarează şi trimite balonul pe aripa cealaltă. Brustad trage, puternic... în fotografi.

Aston scapă din nou şi trage, dar cu un metru deasupra porţii.

In minutul 15, echipa Continentului obţine primul corner, care este executat de Brustad. Woodley sare la mingie, greşeşte şi cade. Balonul ajunge la Piola, care nejenat de nimeni, trage... deasupra porţii goale.

Asistenţa încurajează pe continentali, cari obţin încă două lovituri de colţ. Atât şi nimic mai mult, căci între timp intră din nou în acţiune înaintarea Angliei, unde Goulden joacă formidabil.

In minutul 26, o centrare a lui Matthews ajunge la Lawton care o lungeşte cu capul la Goulden. Acesta dela 18 metri trage fulgerător, marcând al treilea goal englez.

Diferenţa dintre cele două echipe se evidenţiază şi mai mult după acest nou goal.

In timp ce britanicii sburdă

BRAINE

în voe pe teren, unsprezecele continental abia mai stă pe picioare, fiind complect epuizat.

Olivieri n'are o chipă de odihnă.

Englezii execută al... 11-lea corner din această repriză.

Rava deasemenea luptă necontenit, clarificând nenumărate adversari, cari au asediat rate situaţiuni critice, create careul.

RAVA

Până şi fundaşii Hapgood şi Sproston trage la poartă.

In ultimul minut atacul european mai are o ultimă sclipire. Ofensiva însă este oprită prin foult. Braine se pregăteşte să tragă, când, arbitrul fluieră sfârşitul jocului.

Raport de cornere 17 : 3 (6 : 0) ! în favoarea Angliei.

CUM AU JUCAT

Echipa învingătoare şi-a făcut jocul său obişnuit.

In timp ce mijlocaşii au marcat cu severitate tripleta atacului advers, — înaintaşii, prin acţiunile lor precise, executate cu o repeziciune uimitoare, au însemnat un pericol permanent pentru poarta adversă.

Woodley, Hapgood şi Sproston aproape că nici nu au avut de lucru.

Cullis mijlocaşul centru l-a păzit pe Piola.

Cei doi mijlocaşi de margine, Willingham şi Cooping au marcat pe Braine şi Zsengellér. Mai târziu însă văzând că aceştia nu sunt periculoşi, au avut grijă de extremele Aston şi Brustad, cari la un moment dat deveniseră ameninţători.

La înaintare Goulden a fost „creerul". Aproape toate acţiunile porneau şi erau terminate de el. O impresie deosebită au făcut Lawton şi Matthews.

APARAREA IMEDIATA

a echipei continentale, a fost singurul compartiment care a corespuns cerinţelor.

Intr'adevăr trioului Olivieri-Foni-Rava nu-i se poate reproşa nimic. Cu atât mai mult cu cât ei au avut misiunea să suplinească şi linia de mijloc, inexistentă. In specal Olivieri, — care prin intervenţiile sale a salvat echipa continentală dela o adevărată catastrofă, — a cules ropote de aplauze.

Linia de mijloc a Europei a fost cel mai slab compartiment de pe teren.

Kupfer şi Kitzinger, complect buimăciţi de viteza extremelor adverse nu au existat nici un moment pe teren. Andreolo a incercat să-l păzească pe Lawton, dar fără succes, pentrucă nu avea nici viteză şi nici suflul necesar.

La înaintare doar extremele au reuşit să arate ceva. Reparaţi însă de halfii adverşi, au fost apoi şi ei condamnaţi la inactivitate.

Piola abia a putut să se mişte din cauza lui Cullis.

Dintre interi Zsengellér a jucat prea nervos iar Braine prea încet.

Faptul, că înaintarea Continentului nu a putut să întreprindă nici o acţiune mai de seamă, se datoreşte deasemenea, liniei de mijloc, care n'a servit aproape nicio mingie utilizabilă.

HOPGOOD

D. Jewell, ajutat de d-nii Clark şi Mee, a dirijat următoarele formaţiuni:

ANGLIA: Woodley—Hapgood, Sproston — Willingham, Cullis, Copping — Matthews, Hall, Lawton, Goulden, Boyer.

KITZINGER

EUROPA: Olivieri — Foni, Rava —— Kupfer, Andreolo, Kitzinger — Aston, Braine, Piola, Zsengellér, Brustad.

CHEO MOREJON

a fost autorizat să boxeze cu DOCULESCU

Am putea să scrim că rândurile de mai jos punctează un succes al ziarului nostru.

Dar nu vrem să ne împodobim cu penele strălucitoare ale unei campanii de presă care normal, trebuia să aibă acest deznodământ.

Mai ales că greşeala în care era să cadă F. R. Box-ul, a fost discutată pe aceiaşi formulă ca şi noi de un alt cotidian de specialitate.

Nu trebuie să neglijem însă că au fost şi glasuri singulare în contra tezei susţinută de noi. Dar în grâu se găseşte şi neghină...

In fapt, d. avocat Alexandru Cantuniari, preşedintele federaţiei române de box, ascultând doleanţele d-lui Jean Constantinescu, vechi susţinător al boxului şi unul din întemeietorii lui, a dat cuvenita autorizare pentru desfăşurarea matchului Cheo Morejon-Mielu Doculescu.

Gestul de mare sportivitate al d-lui Cantuniari nu mai are nevoie de sublinieri.

Editura Societăţii Anonime „Universul". Bucureşti—România

Taxa poştală plătită în numerar conform aprobării dir. g-rale p. t. t. nr. 70.346 938.

2 LEI

UNIVERSUL

12 PAGINI

224-1938

Redacţia şi Administraţia: Palatul „UNIVERSUL", str. Brezoianu 23—25. Telefon: Centrala: 3.30.10; Redacţia: 4.21.81. Redactor responsabil EUGEN DUMITRESCU

Proprietar: „Universul S. A. Adm.-delegat STELIAN POPESCU Inscris sub No. 167, Trib. Ilfov

Nr. 224. — Anul I BUCUREŞTI.—Sâmbătă 29 Octombrie 1938

ABONAMENTE: 3 luni Lei 150 | 6 luni Lei 270 | 1 an Lei 500

Amănunte interesante după matchul dela Londra

2.000.000 lei au revenit F.I.F.A.-ei

din încasările făcute la Highbury

„Continentalii" au pierdut premiile şi cadourile, odată cu matchul...

Ei au primit, însă, câte o medalie de aur, din partea federaţiei engleze

Dacă reprezentativa Continentului a pierdut lamentabil matchul dela Highoury, în schimb F.I.F.A. a avut numai de câştigat.

Intr'adevăr forul internaţional a primit „o parte" din încasările făcute cu ocazia matchului dela Londra.

Federaţia engleză anume, atunci când a angajat acest match. a comunicat F.I.F.A-ei, că va reţine numai 30% din reţetă, pentru cheltueli de organizare, iar restul îl va împărţi cu F.I.F.A.

Cum Miercuri pe terenul Arsenal s'au făcut peste 8000 de lire sterline încasări, rezultă că forul internaţional primeşte peste 2000 de lire sterline, adică aproximativ lei 2 milioane.

CHELTUELILE F.I.F.A-EI ŞI... CEI TREI AMATORI

Nu este mai puţin adevărat că şi F.I.F.A. a avut cheltueli.

Jucătorilor continentali a plătit 10 franci elveţieni (lei 350) pe zi, „bani de buzunar"; în plus a suportat cheltuelile de deplasare, întreţinerea, etc.

Deasemenea a fost prevăzut la capitolul „cheltueli" şi premiul cu care trebuia să recompenseze pe echipierii săi, în cazul unei... victorii...

Jucătorii continentali, dacă ar fi câştigat, ar fi primit premii frumoase în bani peşin *(valută forte!)*. Bineînţeles numai jucătorii profesionişti.

In echipa Europei — după cum se ştie — au figurat şi amatori, iar F.I.F.A. s'a îngrijit şi de ei.

Suma premiului ar fi fost vărsată federaţiilor, din care forurile respective ar fi cumpărat cadouri jucătorilor săi.

Cum însă selecţionata continentală n'a câştgiat. Kupfer, Kitzinger şi Brustad (credem, aţi ghicit că ei sunt amatorii) pot medita în liniş-

te asupra cadourilor pe care le-ar fi primit.

JUCATORII AU PRIMIT PLACHETE DE AUR DIN PARTEA „F.A."

Dacă jucătorii profesionişti au ratat un premiu de bani, iar amatorii cadourile de valoare, întâlnirea dela Londra le va rămâne totuşi memorabilă.

(Continuare in pag. 5-a)

MACABY VA OFERI PREŞEDINŢIA D-LUI GENERAL GABRIEL MARINESCU

Din informaţiile pe care le-am primit aseară, pe cale particulară, rezultă că o delegaţie a asociaţiei sportive Macaby, se va prezenta astăzi d-lui general Gabriel Marinescu, pentru a-i oferi preşedinţia clubului.

Miercuri 2 Noembrie se vor trage la sorţi şaisprezecimile Cupei României

Duminică se va desfăşura a IV-a etapă a Cupei României, urmând ca la 13 Noembrie să înceapă turul final.

Cu acest tur, vor intra în luptă cele 12 echipe din Divizia Naţională A.

In ce priveşte matchurile şaisprezecimilor de finală, ele vor fi trase la sorţi săptămâna viitoare şi anume în şedinţa de Miercuri 2 Noembrie.

Motoclubul bulgur vrea să organizeze în 1939

DOUA MATCHURI BULGARIA - ROMANIA

Citiţi amănunte în pagina 8-a

Arsenal va juca în 1939 la Bucureşti, Budapesta şi Praga

O informaţie a ziarului „L'Auto", întărită de declaraţiile d-lor G. F. Allison şi Miklos

Unul din vechile proecte ale grupărilor noastre fruntaşe este şi va fi aducerea faimoasei echipe londoneze Arsenal, la Bucureşti.

In acest sens s'au şi purtat discuţii, însă Arsenal este atât de greu de angajat, opune atât de mari pretenţii materiale încât, pentru moment, organizatorii români au fost siliţi să întrerupă tatonările.

Iată însă că în ultimul număr din „L'Auto" sosit în Capitală au apărut discret, în două rânduri la ştiri, următoarele :

„La sfârşitul sezonului, Arsenal va juca la Budapesta, Bucureşti şi Praga".

Informaţia laconică a confratelui parizian, pusă în legătură cu o declaraţie a unui cunoscut match-maker, contine un pic de adevăr, dacă nu chiar mai mult.

PROMISIUNILE LUI MIKLOS ŞI ALLISON

Intr'adevăr, cu prilejul turneului întreprins în Mai de Preston North End în Europa Centrală, a sosit la Bucureşti şi d. Miklos, match-maker şi directorul unui birou de voiaj cu sediul la Londra.

D. Miklos, în convorbirile avute la Bucureşti, a declarat printre altele că Arsenal nu poate veni în România decât numai anul viitor. Aceasta concordă şi cu o declaraţie a lui G. F. Allison, managerul Arsenalului. Allison a subliniat şi el că echipa sa nu poate juca pe continent decât în 1939.

Iată deci, că realizarea marelui proect nu va fi decât chestie de diplomaţie şi anume de abilitatea cluburilor noastre de a angaja pe Arsenal pentru un match, înainte de a se oferi englezilor alte ţări.

Căci, când e vorba de Arsenal, concurenţa este formidabilă. Echipa lui Hapgood constitue o atracţie extraordinară.

O DECLARAŢIE A D-LUI ELADESCU

Cum ştiam că Venus — principalul organizator român — intenţionează de mult să angajeze pe Arsenal, ne-am adresat d-lui av. Al. Eladescu, care ne-a spus următoarele :

„Dacă Arsenal va juca anul viitor la Budapesta, atunci e mai mult ca sigur c ăvoi reuşi să-l aduc şi la Bucureşti".

Echipa Continentului, înnainte de matchul de antrenament dela Amsterdam. Dela stânga: **Kupfer, Andreolo, Kitzinger, Foni, Zsengeller, Olivieri.** In genunchi: **Aston, Rava, Piola, Braine** şi **Brustad.** In dreapta, în civil, d. Vittorio Pozzo, managerul echipei.

Boxeuri cari au câştigat sute de milioane cu... pumnii!

E interesant să arătăm în lei, cât au câştigat diverşi boxeuri mondiali în cariera lor:

Gene Tunney, lei 666.000.00.

Jack Dempsey, lei 552.000.000.

Joe Louis 440.000.000 lei.

Sharkey 222.000.000 lei.

Primo Carnera lei 156.000.000 lei.

Carpentier lei 132.000.000.

Paulino Uczudum lei 132.000.000 lei.

Jim Londos lei 132.000.000.

Notăm, că în prezent Primo Carnera... moare de foame!

Tennis

Von Cramm

nu va trece la profesionism, ci va juca în cupa Davis... declară H. Henkel

Corespondentul din Berlin al ziarului L'Auto a avut ocazia să stea de vorbă cu Henkel, partenerul — ani dearândul — al lui Von Cramm.

Henkel a spus următoarele despre recent eliberatul jucător:

— „Am fost să-l văd pe Von Cramm și l-am găsit în perfecte condițiuni fizice. Dorința lui este să participe din nou în Cupa Davis, dacă va fi posibil și nici decum să treacă la profesionism. Dealtfel și eu am ferma convingere că situația sa socială îl va împiedeca să facă acest pas.

Clasamentul jucătorilor de tennis din Bulgaria și Polonia

Odată cu terminarea sezonului de tennis, federațiile țărilor europene au început să dea publicității clasamentele celor mai buni jucători și jucătoare.

Cele mai „harnice" au fost forurile Bulgariei și Poloniei.

Iată clasamentele respective :

BULGARIA

Domni : 1. V. Mladjoff; 2. A. Țancoff; 3. P. Andreeff ; 4. M. Todoroff; 5. F. Curucli.

Doamne: 1. Kalceva; 2. B. Iconomova; 3. M. Țancova ; 4. E. Iovcava; 5. M. Perminova.

POLONIA

Domni: 1. Tloczynski (!); 2. Bawarowski ; 3. Hebda; 4. Spychala; 5. Wittman; 6. Konczak; 7 și 8. Gotsalk și Ksawery; 9. Bratek; 10. Ciaikowski.

Doamne: Campioana de onoare J. Jedrzejowska. 1. Volkmer-Jakobsen; 2 și 3. Z. Jedrzejowska și Luniwska; 4. Gojdzianka; 5. Bemowna.

Germania a învins St. Unite la haltere

München, 27. — In fața a 7000 de spectatori s'a disputat azi matchul de haltere dintre echipele reprezentative ale Germaniei și Statelor Unite.

Gazdele au învins, totalizând 1807,5 kg. față de cele 1755 kg. ale oaspeților.

Mureșul

Surprizele înregistrate în cea de a șasea și a șaptea etapă a diviziei A, au fost secondate copios de unele rezultate din divizia B, care s'au impus împotriva multor pronosticuri, făcute în legătură cu etapa a opta acestei importante competițiuni.

Trecând peste rezultatele celorlalte match-uri din etapa a opta a diviziei B, ne vom opri pentru astăzi asupra jocului de la Târgu Mureș, unde Mureșul leader-ul seriei vestice grupa de nord, s'a instalat detașat și definitiv în fruntea clasamentului, agonisindu-și o „zestre" de 16 puncte, fixată pe un goal average de 32:5, prin victoria repurtată asupra grupării Monopol din Târgu Mureș, la un scor de 4-0.

Menționăm că match-ul de Duminică este al doilea pe care Monopol l-a pierdut atât de categoric.

Cu această nouă victorie, consecutivă — care este a 9-a din sezonul în curs (cu una în cupa României) — Mureșul se îndreaptă hotărît către divizia A, privind în urmă cu superioritatea învingătorului.

Viguroasa grupare polisportivă de la Târgu Mureș și-a îmbogățit palmaresul cu opt victorii din opt matchuri disputate.

Urmărind cu toată atențiunea pe leader-ii celor patru serii din divizia națională B, constatăm cu mare satisfacțiune că în fruntea tuturor, prin victoriile repurtate și prin goal-average, se situează Mureșul, care ține cu ori ce preț să-și reocupe locul în divizia A, ca o recompensă ce se cuvine unuia din cele mai sportive centre din țară: orașul Târgu Mureș.

In adevăr, cine urmărește viața sportivă, nu poate trece cu ușurință peste citadela mureșană, unde înnotul, hokey-ul și atletismul sunt deja în cea mai frumoasă formă și unde football-ul este reprezentat cu succes de „Societatea sportivă Mureșul".

Este adevărat că dinamismul actualelor performanțe se datorește în bună măsură și conducerei.

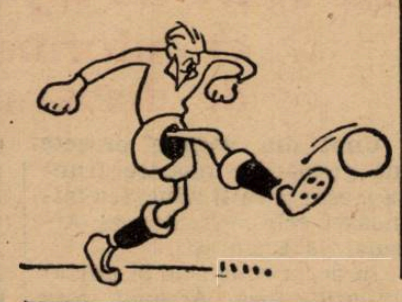

SPECTACOLE

ARO : „Katia".
SCALA : „Aventurile lui Robin Hood" și Jurnal Paramount.
CAPITOL (Sală și grădină): Stan și Bran alpiniști, jurnal și completare.
CARLTON : „Manechimul" cu Joan Crawford și Spencer Tracy. Jurnal Fox.
SELECT : Leopardul Suzanei, Katherine Hepburn, Cary Grant.
TRIANON: Șobolanul, jurnal Paramount.
A. R. P. A.: Ailo Havai și pe scenă : James Kok.
FEMINA: Revista revistelor și jurnal Paromount.
REGAL : Casa din Malta și Jurnal Paramount.
PALACE BULEVARD: Sângele negru, jurnal și completare.
ROYX: Stan și Bran alipiniști, jurnal și cimpletare.
ELYSEE: Șobolanul, jurnal Paramount.
SAVOY: Copiii părăsiți și Broadway Melody.
FORUM : Azilul de noapte și Vagabonzii.
AIDA (Rahovei 181) : Victoria, Suverana Angliei și Troica.
PARIS (Rahovei 118) : Femeia diabolică și Insula ocnașilor.
DICHIU : Sclavia umană, S'au întâlnit la Paris.
LIZIANU : O crimă fără importanță și Muzicantul din Petersburg.
VOLGA-DOROBANȚI: Inchisoare fără gratii și Alibiul d-rului Tindale.
ORFEU : Legiunea africană și Ce știi tu ce-i soacra mea.
LOLICA : Contesa Walewska și Valea blestemată.
DOINA (Șos. Crângași 42) : Panică în văzduh, Aventurierul din Paris și trupă de revistă.
AMERICAN : Fac ce-mi place și Șobolanul.
IZBANDA : Alarma în India.
NONI (fost Central cal. 13 Septembrie 194) : Monstrul Galben și Țara fără legi.
FLORIDA : (B-dul Ferdinand 118) : Pensiunea artistelor și Sângele negru.
GLORIA: Alo-Havai, și Leopardul Suzanei.
SPLENDID: Paradisul furat și Zeița junglei.
TRIUMF : Valea blestemată și Contesa Alexandra.
DIANA : Enigmaticul Mrs Motto și Pat și Patachon în paradis.
RÁHOVA: Fac ce-mi place și Șobolanul.
VENUS : Mazurka albastră, Un carnet de bal și Panterele roșii.
FRANKLIN : (Ateneul Român): Mi-e viața în pericol și Aventuriera din Triest.
ATENEU TEI : Departe de țară și Strigoii.
MARCONI : Tura, Zeița junglei, Părinți și copii, Jurnal Paraumount și revistă.
OMNIA : Aventurile lui Arsene Lupin și O sută de băeți și o fată.
UNIC (Piața Filantropia): Uraganul, Fanny Elssler și jurnal.
DACIA : Copii părăsiți și Fete de măritat.
LIA (Griviței 196): Proscrisul și Frații Ritz șomeri.
NISSA (Intrarea Zalomit 6): Contesa Walewska și Călătorie de nuntă cu 50% reducere.
LUCIFER (Dudești 97) : Monumetnul indian și Tigrul din Esnapur.
MODEL : Sângele pământului, Regele din Pecos și Banda veselă.
NERO (Șerban Vodă 94) : Floare de trotuar și Trăește, iubește, învață.
VOLTA-BUZEȘTI : Submarinul D. I, Insula ocnașilor și revistă.
EDISON : Hollywood Hotel, Ultimul atac și trupă.
COTROCENI : Prințesa Tarakanova și Stan și Bran la Hollywood.
ILEANA (str. Avrig 1) : O sută din Rio-Grand.
RIALTO (fost City, bulev. Carol 21) : Alibiul și Frații Ritz sportivi.
PACHE (str. Mătăsari 31) : Când o spioană iubește și Califul din Bagdad.
BARCELONA : Spaima indienilor, A noastră e noaptea și trupă.
TOMIS : Revista revistelor Goldwyn Follie cu Frații Ritz și Insula ocnașilor.

Sport școlar

CAMPIONATUL LICEULUI COMERCIAL DIN BRAILA

Brăila, 25. — Pe terenul regimentului 5 gr. s'au disputat campionatele Liceului Comercial de băieți, pe clase:

CLASA V-A INVINGE CLASA IV-A CU 5—1 (1—1)

Prima clasă a cursului superior cu o condiție fizică mai bună a învins ușor.

Au marcat : Zarukian pentru clasa IV-a și Zamfir 3 și Găgeanu 2 pentru clasa V-a.

S'au remarcat : Sulimovici, Iliescu și Zamfir dela clasa V-a și Pâslaru și Zarukian de la clasa IV-a.

Echipele :

Clasa IV-a : Ștefănescu, Barzuca, Constantin, Gheorghiu, Pâslaru, Zarukian, Timpuriu, Dumitriu, Aivas, Crăciunescu, Belcin.

Clasa V-a : Sulimovici, Iliescu, Turcu, Dracopol, Pantelimon, Călinescu, Cristea, Găgeanu, Teodorescu. Zamfir, Popescu.

CLASA VI-A INVINGE CLASA V-A CU 8—3 (4—3)

Scor mare la desfășurarea acestei partide, unde înaintarea clasei a VI-a în vervă de shoot, a făcut tot ce a vrut. Singura scuză pentru clasa V-a este că a jucat cu echipa necompletă.

Au marcat : Zamfir 2 și Teodorescu pentru clasa V-a și Stoica 3, Gheorghiu I, 3 și Gheorghiu II, 2, pentru clasa VI-a.

S'au remarcat : Gheorghiu I și II și Stoica, dela clasa VI-a și Turcu, Zamfir și Teodorescu dela clasa V-a.

Echipele :

Clasa VI-a : Manea, Vasilescu, Stein, Zăvoiu, Anton, Abramovici, Sperman, Gheorghiu II, Gheorghiu I, Stoica.

Clasa V-a : Popescu, Turcu, Dracopol, Timaru, Călinescu, Brătucu, Paraschiv, Cristea, Teodorescu. Zamfir, Popescu.

LICEUL CORIOLAN BREDICEANU CLASA V—CLASA VI 3—2 (2—0)

Lugoj, 25. — Vineri după amiază s'a disputat pe arena „Vulturii-Textila" matchul de football între clasa V—VI a liceului „Coriolan Brediceanu" care s'a terminat cu rezultatul de 3—2 (2—0) pentru clasa V-a.

Au marcat : Popescu D., Jeba C. și Stoenescu din penalty pentru învingători, iar pentru învinși : Velciof și Mihailovici.

Clasa V-a a câștigat un match în care superioritatea-i teritorială a fost netă, conducând cu 2—0 până în minutul 70.

Domnul *Pernicek Gh.* a arbitrat echipele :

Clasa V-a : Ciurez—Barbură, Botoș—Verca, Sextius, Rosenberger—Cârmăț, Jeba, Ciucurel, Popescu, Stoenescu.

Clasa VI-a : Murariu—Inculescu I, Inculescu II—Bărbosu, Vâlceanu, Socaci—Velciof, Popescu, Guleran, Mihailovici, Socoroșan. S'au remarcat dela învingători : Ciucurel, Barbură, Jeba, Popescu și Stoenescu. Iar dela învinși : Velciof, Mihailovici și Socaci.

LIC. HORMUZACHI—LIC. PARTICULAR 4—2 (3—0)

Rădăuți, 25. — Pe terenul sportiv „Hackwiruch" din localitate, s'a desfășurat matchul de football dintre liceul Hormuzachi și liceul Particular. Primii și-au însușit victoria la 4—2 (3—0).

S'au remarcat dela învingători Grigorescu, Lehrer și Marchidan; dela învinși am reținut pe Lang, Mire si Gugelsperger (repriza II).

La fluerul d-lui arb. Lucasievici s'au aliniat următoarele formații :

Lic. Hormuzachi : Sachelarie I.—Grigorescu I., Leon—Lovicz N.—Lehrer L., Maior Z., Nicula M.—Nicolescu I., Sadow E., Marchidan J., Lugoc I. și Simota N.

Lic. Particular : Lang E.—Warșanowsky V., Polac M.,—Copay N., Kerș C., Lehmann E.—Gugelsperger I., Engster M., Mirl M., Kock C. și Kornelosn E.

Rugby

Arbitrii matchurilor de Duminică

Semifinala cupei general Gabriel Marinescu

T. C. R.—Sportul Studențesc, teren I, șosea arb. d. A. Ghimpețeanu.

ONOARE

Venus—Viforul Dacia, teren Velodrom, ora 15, arb. d. F. Herck.

R. C. B.—Stadiul Român, teren II șosea, ora 15, arb. d. S. Georgescu.

CATEGORIE PROMOȚIE

R. C. 13. — Avântul Sportiv, teren III, ora 10.30, arb. Camil Ion.

C. F. R.—Sportul Studențesc, teren II, ora 10.30, arb. R. Cezianu.

Victoria—Venus, teren II, ora 10.30, arb. V. Fanella.

CATEGORIA II-a

Viforul Dacia—Sportul Studențesc, teren II, ora 9, arb. Virgil Anastasiade.

Victoria—Stadiul Român, teren I, ora 9, ar. F. Brănișteanu.

T. C. R.—R. C. B. teren III. ora 9, arb. Titu Rădulescu.

Biletele de spectacole sportive și timbrul de aviație

Primim din partea U. F. S. R., următoarele:

Avem onoare a vă face cunoscut că, prin adresa nr. 78146 din 19 Oct. a. c., Casa Fondului Național al Aviației ne-a trimes următoarele dispoziții referitoare la aplicarea timbrului de aviație pe biletele de intrare la spectacole, dispoziții reproduse după textele noui legi F. N. A.:

„Capitolul III anexă la art. 7 al nouei legi f. n. a. prevede că, biletele de spectacole cu o valoare dela 5—19 lei inclusiv, sunt supuse timbrului de aviație de 1 leu, cele cu valoare dela 20—200 lei se timbrează cu 2 lei, iar cele cu valoare peste 200 lei cu 5 lei.

Aceste taxe se referă numai la biletele individuale și se socotesc la valoarea plătită efectiv de spectatori.

Nu vor beneficia de scutiri de taxe decât biletele oficiale strict limitate la numărul fixat prin Inalt Decret Lege Nr. 3343 din 28 Septembrie 1937, publicat în Monitorul Oficial Nr. 25 din 29 Sept. 1937.

Biletele oficiale fiind scutite pentru calitatea oficială a persoanelor care pot intra gratuit la spectacole, nu pot fi folosite de persoane neoficiale, fără plata taxelor prevăzute în legea de față.

Organizatorul spectacolului care va vinde de două sau de mai multe ori acelaș bilet de spectacol, va fi considerat că a întrebuințat repetat acelaș timbru și va fi sancționat conform art. 96 din legea timbrului și a impozitului pe acte și fapte juridice.

Biletele de garderobă cu plată, în baza cărora se permite intrarea la spectacole, precum și invitațiile cu plată, sunt considerate ca bilete de intrare și vor fi taxate ca atare".

Având în vedere cele de mai sus, vă rugăm să binevoiți a lua notă și a vă conforma întocmai, pentru a nu vă expune să vi se încheie acte de contravenție la legea F. N. A. de către organele de control ale casei F. N. A.

Președinte, *George A. Plagino.*
Director general,
Neagu Boerescu

FOOT-BALL

Vom reuși un rezultat care va constitui o surpriză pentru bucureșteni

...ne-a declarat delegatul F. C. Carpaților

Duminică după amiază va evolua în Capitală împotriva Venusului echipa F. C. Carpați din Baia Mare. Primit cu neîncredere în lotul diviziei naționale A., clubul din Nordul Ardealului deși promovat anul trecut în prima divizie a reușit în acest an nu numai să se mențină, dar să se claseze până acum mai mult decât onorabil.

PRIMUL MATCH LA BUCUREȘTI

F. C. Carpați deși a disputat până acum 7 partide din tur, deplasându-se de câteva ori, nu a venit încă niciodată în Capitală. Astfel că Duminică împotriva Venusului F. C .Carpați își va face debutul în fața spectatorilor bucureșteni în noua formulă a diviziei naționale A.

Conducerea grupării dându-și seama de importanța matchului în sine și dorind ca echipa să facă publicului cel mai pretențios din țară o impresie cât mai bună, a luat toate măsurile ca jucătorii să se prezinte în condiții optime.

OPTIMISM

Am stat de vorbă cu delegatul grupării F. C. Carpați care ne-a declarat următoarele: Echipa noastră a obținut până acum rezultate foarte bune care mulțumesc pe deplin conducerea clubului. Am câștigat cu 4:1 împotriva Chinezului și prin această linie, suntem favorizați împotriva Venusului care nu a reușit la Timișoara decât 2:2. Faptul că jucăm la București însă ne îngreuează foarte mult situația.

Totuși noi sperăm ca echipa noastră să realizeze un rezultat care pentru publicul bucureștean să fie o surpriză și grație căruia să ne menținem în primele locuri ale clasamentului.

CE ECHIPA VA JUCA

Și la București vom menține aceeași formație care a obținut până acum rezultate frumoase. Vor juca:

Hevessy-Ardos, Holtzmann Sereny II, Ghidaly, Kerth-Oprea, Sereny III, Sereny IV, Telegdy, Szoecke.

Exemplu de seriozitate

Clubul Venus

a suspendat pe câte un an pe Dan Gavrilescu și juniorul Schultz

In cursul zilei de eri, am aflat că Venus a sancționat sever doi din membrii secției sale de foot-ball: pe Dan Gavrilescu și juniorul Schultz.

Primul a fost pedepsit pentru atitudinea necamaraderească față de colegi și jocul desinteresat practicat în matchul de Miercuri cu Mociorniță.

In ceeace privește pe Schultz, acesta — un junior foarte talentat și care promitea mult — nu mai venea nici la antrenament, nici la matchuri, preferând să joace la diferite grupări districtuale.

Pedeapsa aplicată de club celor doi jucători deși poate fi judecată prea aspră de unii, este necesară pentru menținerea disciplinei între jucătorii mai tineri cari — ca de obicei — trebuesc obligați să-și respecte propriile interese.

A murit un pioner: Căpitanul Savu Mareș

Foot-ballul românesc a pierdut încă unul din pionerii săi.

Căpitanul Savu Mareș, unul din jucătorii din prima gardă a murit eri, după o suferință grea și îndelungată.

Fostul jucător al Tricolorului, a fost o figură prea cunoscută în foot-ballul nostru pentru a-i mai pomeni meritele.

Foot-ballul românesc pierde pe unul din cei mai pasionați sprijinitori ai săi.

Dar amintirea lui va rămâne printre noi.

Fie-i țărâna ușoară!

Districtul Cluj și-a alcătuit echipa pentru cupa „Un'rea'"

Boros („U")-Galfy (C. S. M. C.), Stoian (Vict.)-Câmpeanu (Vict.), Joja („U"), Albu (Vict.)-Szekely (Cl. A. C.), Marian (Vict.), Pop Grigore („U"), Kadar (Echo), Siklodi (Cl. A. C.).

Rezerve: Mărgineanu, Adrian, Moldovan, Bokor, Stan-

Vladislav (Varna) este noul leader al campionatului Bulgariei

Sofia, 24 (corespondență). **Duminică s'au disputat în cadrul Diviziei Naționale, următoarele matchuri:**

Sofia: A. S. 23—F. G. 13 4—2 (3—0).

Sofia: Șipka—Lewsky (R.) 4—1 (1—0).

Varna: Vladislav—Slavia 3—0 (0—0).

Pdovdiv: Sportklub-Lewsky (S.) 2—1 (0—1).

Clasamentul are acum următoarea înfățișare:

1. Vladislav 3 pct.; 2. A. S. 23 3 pct.; 3. Sportklub 3 pct.; 4. Lewsky (S.) 3 pct.; 5. Șipka 3 pct.; 6. F. C. 13 2 pct.; 7. Cernomoreț 1 pct.; 8. Ticia 1 pct.; 9. Lewsky (R.) 1 pct.; 10. Slavia 0 pct.

Selecționata orașului Belgrad a fost alcătuită pe scheletul lui Beogradsky

Acum câteva zile am publicat echipa orașului Paris, care va primi la 1 Noembrie replica selecționatei Belgradului.

Jugoslavii și-au alcătuit și ei formația, după cum urmează:

Marcușici, Angelkovici, Dubac, Lechner, Stecovici, Draghicevici, Glișevici, Vujadionovici, Petrovici, Valjarevici, Podhratzky.

Cum se vede, belgrădenii au alcătuit o echipă pe scheletul clubului Beogradsky, care a dat 7 jucători.

Lecție de psihologie

Nu avem intenția să criticăm sau să-i aducem acuzațiuni d-lui Bauer, manager și membru în comisia tehnică a F. C. Rapidului, deoarece suntem cu d-sa în relații destul de amicale și în plus, nu știm despre d-sa decât lucruri bune.

Poate că nu ne-am fi deranjat nici pentru aceste rânduri dacă nu s'ar fi întâmplat ceva ce merită să fie semnalat în coloanele noastre. Este vorba despre disperarea manifestată de d-sa în pauza matchului F. C. Carpați—Rapid, când ex-feroviarii erau conduși cu 1—0 de puternica echipă din Baia Mare. Suntem informați, pe cale particulară, din sursă ce merită toată încrederea, că în această parte a jocului, Bogdan fiind rănit la glesnă din matchul cu Venus nu a putut arăta pe teren decât o slabă parte din posibilitățile lui.

Când toți jucătorii se găseau în cabină, d. Bauer a crezut că n'are nimic mai bun de făcut, decât să se adreseze cu cuvinte tari jucătorilor și în special lui Bogdan, care schiopătase tot timpul.

A urmat o ripostă a lui Bogdan și apoi inevitabil „intervenția medicală" a lui Baratki, care, cu un bandaj puternic și vorbe simțite i-a ridicat moralul, iar pe teren a creat câteva situații clare, din nefericire ratate, realizând și goalul al doilea.

Deorece cunoaștem pe Bogdan mult mai bine decât d. Bauer, îi atragem atențiunea că jocul furnizat de el în repriza doua, se datorește exclusiv lui Baratki, nici decum cuvintelor ofensatoare ale d-sale. Suntem convinși, d-le Bauer, că ați greșit mult Duminică, și că nu v'ar strica o lecție de psihologie, pentruca să știți în viitor că jucătorii înainte de a fi footballiști sunt oameni, că au anumite susceptibilități și că trebuesc tratați ca atare.

Ion Sătucelu

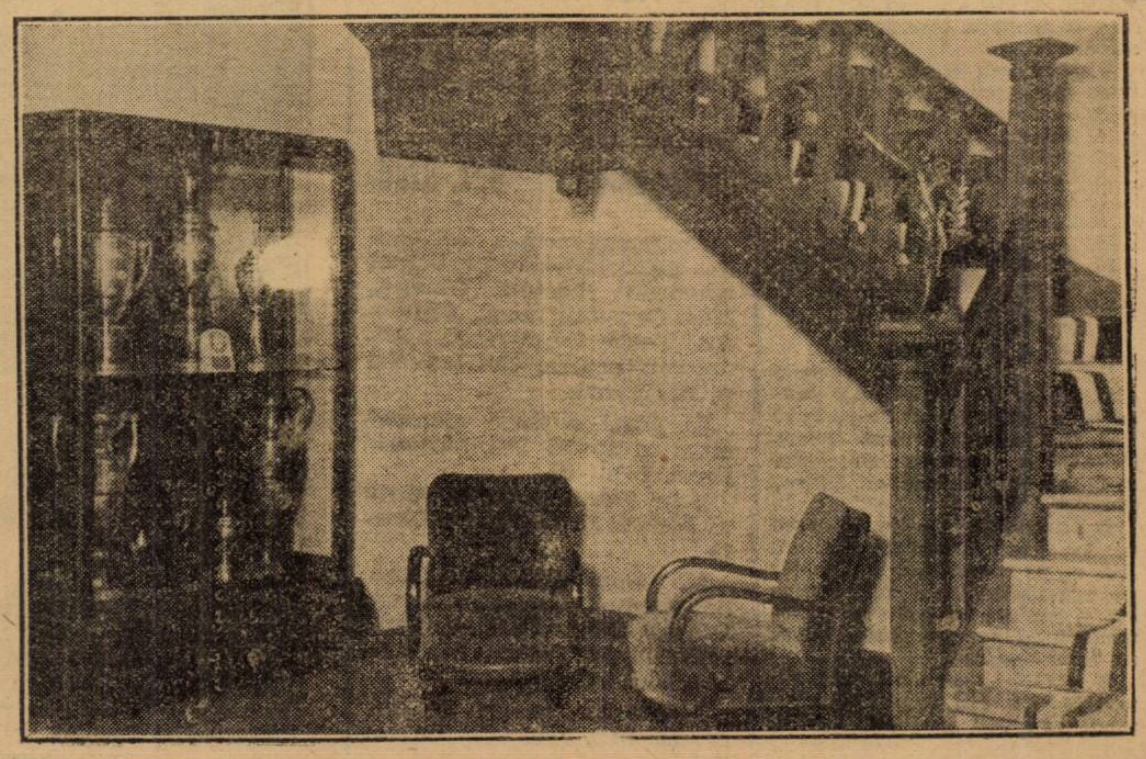

Noul hall al sediului clubului Venus

Football

● CLUBUL VENUS comunică, pentru a informa opinia publică, că domnul dr. Gabriel Russu, arbitrul matchului Venus-F. C. Carpați, nu a fost delegat de comun acord.

Venus nu mai ține să aibe plăcerea de a fi arbitrat de domnia-sa, dela matchul Rapid-Venus, pentru cupa României.

● PEBE, secția de foot-ball, în vederea unui joc de antrenament cu echipa primă a grupării Macaby, convoacă pentru astăzi Vineri 28 Octombrie 1938, ora 14.30, la sediu, sau 15 pe terenul Macaby, următorii jucători: Năstase, Culea, Metodi, Ionescu Radu, Sarvaș, Ion Ion, Filipescu, Trandafir, Iordăchescu, Vasilescu Niculae, Popiceanu, Turi, Cocorandu, Pitulescu, Neacșu, Copaci, Dumitrescu II, Gheorghe Gheorghe, Ghia Gheorghe și Mitrofan.

● Dacia Traiană convoacă pentru Duminică 30 c., ora 9,30, pe terenul Titanii, următorii jucători: Leonte, Vărzaru, Ștefănescu, Gică, Stan, Mateescu, Papaianopol, Dobrescu, Jean, Costică, Paul, Iordache, Grigoriu, Duțescu, Scutaru, Traian și Dumbravă.

● A. S. C. „Vergu" convoacă pentru azi 28 c., ora 2 precis la sediu pentru antrenamentul general următori jucători: Costică Ciucu II, Marinescu II, Ancău, Condeescu, Cugeae, Hristu, Gabor, Tănase, Costache, Goguță, Zaharia, Beju, Farina, Dudaș, Mașalan și Marinescu I, împreună cu toți juniorii și rezervele pentru antrenament pe terenul „Parcul Vergului".

● Adunarea generală a clubului Rapid, fixată pentru mâine 27 Oct., a fost amânată fără termen.

● Asociația sportivă „Biruința" ține adunare generală pentru alegerea noului comitet, Joi 27 crt. orele 18, la sediul clubului „Primăria suburbană Grivița". Sunt convocați toți membrii asociației.

In caz de neîntrunire a numărului de membri necesari, adunarea se amână pt. odată ce se va anunța ulterior.

● *Duminică 23 Oct a avut loc la Mediaș, un match de football, contând pentru campionatul districtual, dintre Sparta din localitate și Aquila C. F. R. din Sighișoara.*

Contrar așteptărilor, Sparta a învins cu 3—0, (1—0).

Deși a fost net depășită de superioritatea adversarului, Aquila C. F. R., s'o apărat onorabil.

Punctele au fost marcate de

● *Pentru Duminică, 30 Oct. 1938, orele 5 dimineața, sunt convocați în Gara de Nord spre a se deplasa la Moreni-Prahova, pentru susținerea matchului Turda-Astra Moreni, următorii jucători precum și membrii care însoțesc echipa:*

1. *Niculescu Marin*
2. *Lazărescu N.*
3. *Simionescu Gh.*
4. *Ionescu M.*
5. *Nichita M.*
6. *Constantinescu V.*
7. *Stoica Nițescu*
8. *Zorca Emil*
9. *Samoilescu Tudor*
10. *Păpurică Gh.*
11. *Constantinidi At.*
12. *Simionescu Tr.*
13. *Pepi Cizar*
14. *Anca Constantin*

Pentru aceiași zi la orele 9 dim. echipa de juniori va fi prezentă la „Niță Stere" de unde se vor deplasa la terenul Unirea Tricolor în vederea matchului ce-l au de susținut cu Unirea Tricolor.

● *Mociorniță—Colțea convoacă pentru astăzi Vineri 28 Oct. ora 3 p. m. pe arena Unirea Tricolor pe toți jucătorii săi dela echipa I-a și juniori, în vederea antrenamentului general. Orice lipsă va fi sancționată.*

● *A.C.S.A. convoacă azi Vineri 28 Oct., ora 14 precis pe terenul său, toți jucătorii pentru antrenament. Cei ce vor lipsi vor fi sancționați.*

Comisiunea districtului Cernăuți favorizează propaganda comunistă oprimând echipele românești

Cerem F.R.F.A. imediata dizolvare a comisiei

CERNAUȚI, 27. — In toate domeniile și în ultima vreme și în sport, ideea națională a început să domine, să își facă loc din ce în ce mai adânc. Diriguitorii forului central al footballului și-au dat și ei seama de acest imperativ al vremurilor noastre și au reglementat românizarea acestui sport. Ce folos însă că organele regionale nu-și dau seama de datoria lor și lucrează de așa manieră încât în loc să favorizeze românismul, îl sabotează de-a dreptul.

SITUAȚIA IN DISTRICTUL CERNAUȚI

Comisiunea districtuală locală este compusă astfel: președinte Ștehan și membrii Ehrlich și Blum. Președintele districtului deși român este îmbrobodit complet de membrii comisiei cari — minoritari fiind — lucrează în spiritul lor, sabotând pe orice cale interesele grupărilor românești din cuprinsul districtului.

UN CAZ ELOJUENT

In orașul nostru a luat ființă o nouă grupare S. S. Universitatea Cernăuți, eminamente românească, emanație a intelectualității sportive studențești din localitate. Această nouă grupare deși afiliată în regulă nu este programată de districtul local. Motivul? Nu există un motiv legal ci minoritarii din comisie refuză pur și simplu să o programeze pe motiv că este o grupare românească.

CEREM INTERVENȚIA FEDERAȚIEI

Rugăm pe această cale federația de football să intervie cercetând dosarul acestei chestiuni și obligând comisiunea districtuală să-și facă datoria și să programeze noua echipă universitară. De asemenea cerem ca organele centrale să dispună imediat înfocuirea celor doi minoritari din biroul districtului, spărgând odată pentru totdeauna gașca care s'a format aci.

REMINISCENȚE

In cazul când motivele arătate de noi aci nu par suficiente pentru federație, ținem la dispoziția ei un întreg dosar de chestiuni care de care mai frumoase și de unde se poate vedea activitatea vădit antiromânească depusă de biroul districtual local. Este suficient să amintim chestiunea grupării Muncitorul care anul trecut a salutat în repetate ori publicul cu pumnii strânși făcând fățișe propagandă comunistă. Comisiunea districtuală, la reclamația românilor din oraș, în loc să intervie sancționând exemplar pe vinovați, a căutat și a reușit să mușumalizeze întreaga afacere.

Sperăm că federalii își vor da seama că nu pot îngădui într'o comisiune districtuală oameni cari înțeleg să favorizeze propaganda antinațională la granițele țării.

O. Drăgan

Antrenamentul Spt.-Stud.

Antrenamentul a fost condus de Dobo și au participat următorii jucători: Ghenea, Mișu Constantinescu, Bădulescu, Tache Dumitrescu, Andreescu, Remus, Gică Popescu și Marinescu.

In plus, a făcut antrenament și fostul internațional Dincă Schileru.

Este foarte probabil că se va alcătui formația următoare:

M. Constantinescu - Duce, Bădulescu-Tache Dumitrescu, Drăgan, Mitan-Schulder, Mihăilescu, Marinescu, Ștefănescu, Gică Popescu.

Mihăilescu va sosi în București în cursul zilei de astăzi.

96.825 spectatori plătitori la un match de football în Australia

Puțini știu că footballul australian a luat în ultimii ani o desvoltare considerabilă.

Intr'adevăr, la finala Cupei Australiei, disputată la Melbourne de clubu'ile Charlton și Callingwood, au asistat 96.825 de spectatori plătitori!

Sub titlu de informație, adăugăm că la acest match poliția a trebuit să intervină des pentru a împrăștia dela intrări mulțimea care n'a putut pătrunde pe stadion...

La echipă mare, sediu mare

Un adevărat „club-house" în str. Nic. Filipescu No. 14...

Noul sediu al clubului Venus la înălțimea reputației „negrilor"

In str. Nic. Filipescu nr. 14, cu un aspect extern modest ce nu lasă să se întrevadă splendoarea internă, se află noul sediu al Asociației sportive și culturale „Venus".

L'am vizitat aseară și mărturisim sincer, am fost profund impresionați de frumusețea și eleganța, care fac din acest sediu un adevărat club organizat în cel mai autentic spirit occidental.

In parter, ca și la etaj, camerele își au fiecare rostul lor: camerele secțiilor de hockey, rugby, atletism, natație, biroul președintelui, camera de ședințe, casieria sala de lectură, camera rezervată jucătorilor, membrilor, Luceafărului, secretariat, plus un birou de informații.

Mai târziu se va instala și un bufet, grație căruia — potrivit unui proect al Venusului — se va servi juniorilor o cafea cu lapte, un ceai etc.

Intr'un cuvânt, un adevărat „club-house", așa cum arată în străinătate, în care jucătorii și ceilalți membri se vor recreea și se vor apropia sufletește, tinzându-se spre o atmosferă de ideală camaraderie.

In sfârșit, vom sublinia confortul și splendoarea interiorului, care — prin panourile cu insigne, fanioane, plachete, fotografii — fac o impresie deosebită.

Iar la intrarea în hall, imediat pe dreapta, un simbol de creștinești simțăminte: o candelă și icoana Sfinților Arhangheli Mihail și Gavril, patronii „Venusului".

Inaugurarea noului sediu venusist se va face la 20 Noembrie, în ziua când d. gen. Gabriel Marinescu — președintele Venusului — își va sărbători ziua de naștere.

Universitatea a contestat matchul cu Stăruința

CLUJ, 27 (Prin telefon). — Gruparea Universitatea din localitate a jucat eri la Oradea cu Stăruința de care a fost învinsă cu 2:0.

Clujenii au contestat matchul pe motiv că acesta în loc să înceapă la ora 13 așa cum fusese fixat oficial, a început o jumătate de oră mai târziu.

De asemenea atât Universitatea cât și Vulturii cari au jucat cu C. A. O. au făcut o plângere către comisia campionatului național în care arată că cuplajul s'a încheiat fără să se ceară asentimentul grupărilor oaspe și că acestora nu li s'a permis să efectueze nici un control la intrarea în arenă și nici nu li s'a plătit vre-un ban pentru deplasare.

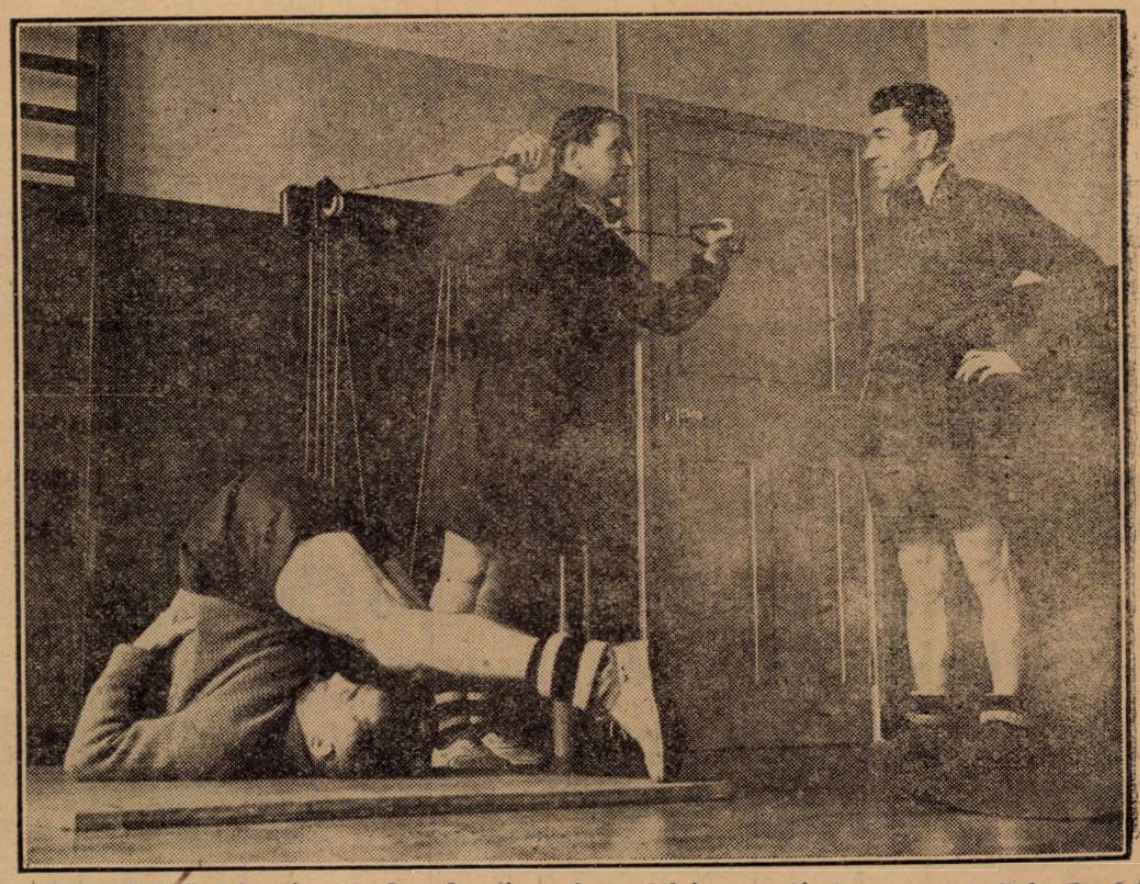

Hapgood și Copping, în sala de educație a Arsenalului, executând programul zilnic. De față e și antrenorul — în pregătire pe atunci — Petre Steimbach

Eri după amiază

Venus a făcut antrenament cu două echipe de „miuță“ pe un teren de... 70 metri

Plasele lui David și Iordăchescu au fost... luate cu asalt

Ene în revenire. Befa a terminat antrenamentul cu... arcada spartă. Petea Vâlcov e în formă

Eri pe arena din Șplai, negrii au făcut ultimele pregătiri înaintea matchului cu F. C. Carpați.

Fix la ora 3 jum. își fac apariția jucătorii împreună cu Janossy. Au lipsit numai Sfera, Albu, Fredy și Negrescu.

Antrenamentul a început cu trei tururi pe pistă în jurul terenului.

După aceasta a urmat box cu umbra și exerciții de gimnastică suedeză.

La fluerul lui Janossy jucătorii se grupează și apoi încep antrenamentul cu balonul. Într'un colț al terenului, Beffa, Demetroovici și Bărbulescu fac schimburi de balon fără oprire.

In centrul terenului, Goin deschide lung, când pe Orza pe dreapta când pe Iordache pe cealaltă parte.

Janossy se ocupă special de David și Iordăchescu. Amândoi plonjează cu mult curaj și mai ales, cu plăcere — terenul fiind moale din cauza ploilor din ultimul timp; Bodola face schimburi de mingie cu Petea și Grum.

Ene și Guin se... pun bine cu Janossy și trag la poarta lui David.

S'a remarcat în special shutul lui Ene, care pare că și-a revenit la forma de altă dată.

După jumătate oră de antrenament de condiție, se joacă la două porți în latul terenului. Se formează 2 echipe A. și B.

ECHIPA A. a avut următoarea formație: Iordăchescu, Crum, Demetrovici, Gain Ploeșteanu, Bodola. Iordache.

ECHIPA B.: David, Orza, Bărbulescu, Beffa, Gruin, Petea. Ene.

Mingea după consemnul lui Janossy nu avea voie să se oprească, în caz contrariu era foult.

Bodola este cel care face în acest timp, cele mai multe foulturi.

La o ciocnire între Beffa și Ploeșteanu primul iese cu arcada spartă, ceeace nu-l împiedică să revină iarăși în

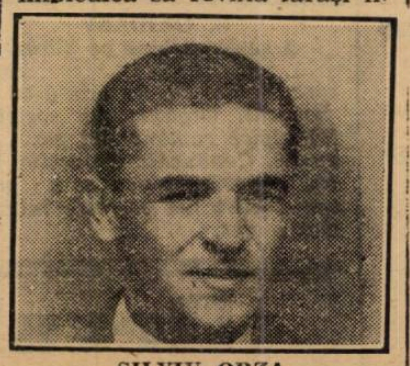

SILVIU ORZA

joc după 10 minute cu arcada, prinsă în capse.

Jocul este viu și la un shot al lui Ploeșteanu—David apără cu capul.

După 20 minute jucate astfel se schimbă sistemul. Mingea nu are voie să fie oprită decât o singură dată. Acum locul este mai precis și dă ocazie lui Bodola să-și arate feintele sale de corp, cu care reușește să înșele pe Orza de multe ori.

Rând pe rând marchează în poarta lui David. Ploeșteanu, Iordache, Demetrevici și chiar Gain, ceeace îl face să spună lui Crum: „Ionescule du-te acum și marchează și tu”.

David, plictisit, schimbă locul cu Gruin, dar tocmai atunci se termină jocul.

Nici Iordăchescu însă nu s'a lăsat mai prejos, căci rând pe rând, Petea, Ene, și Orza — venit din apărare — îi marchează imparabil.

Jocul terminându-se se formează o linie de înaintare din Orza, Ploeșteanu, Bodola, Petea, Iordache și Gain în spatele lui.

Gain deschide extremele, aceștia aleargă și centrează, iar Bodola și interii (Ploeșteanu și Pete) trag cu „nădejde” în poarta apărată de bietul Humis, care este f. amărât că nu poate juca nici Duminica aceasta. Păcat!

Demetrovici-Beffa și Bărbulescu fac acum stopuri din orice poziție și cu ambele picioare.

Numeroase suspendări și amenzi

dictate în ședința de aseară a districtului București

Comisiunea districtuală a ținut aseară ședință sub președinția d-lui maior Gh. Brezeanu.

S'au luat următoarele deciziuni:

Se ridică dreptul de joc următorilor jucători:

Genu (A.C.S.A.) pe timp de 3 luni, N. Tudose (Fulger) 8 zile, Șerbănescu I. (Sportul Muncitoresc) 15 zile și Vasile Ioan (Rapid) 3 luni.

CONTESTAȚII RESPINSE ȘI TERMENE

Se dă termen pentru 31 crt. următoarelor contestații: E. F. A. la jocul cu Fulger, Militari la jocul cu Av. Sportiv când este citat și antrenorul Jean Lăpușneanu.

Se resping următoarele contestații:

S T. B. la jocul cu Viforul Dacia ca netaxată, Vergu la jocul cu Leonida ca neîntemeiată, A.G.E.R. la jocul cu Lupeasca ca netaxată, idem Metaloglobus la jocul cu Titania și Sportul Muncitoresc la jocul cu Cartea Românească.

Contestația grupării Socec la jocul cu Gloria se respinge ca nefondată.

Se dă termen pentru 7 Noembrie pentru judecarea contestației grupării Olympia la jocul cu M. Oficial.

AMENZI

Se amendează pentru lipsa carnetului de legitimare la jocuri, următoarele grupări: S. E. T. cu lei 400, Av. Sportiv cu lei 50, Fulger lei 50 și Viforul Dacia lei 50. Gruparea Comro se amendează cu lei 400 pentru neprezentarea echipei la jocul cu Șoimii.

INCIDENTELE DE PE ARENA TITANII

In urma constatărilor făcute se acordă rejucarea matchului Socec-Titanii din minutul 60.

Matchul se va disputa Joi 3 Noembrie pe arena Titanii cu porțile închise — la ora 14.15.

Se interzice accesul pe teren pe timp de 6 luni a individului Albu sub sancțiunea suspendării grupării Titanii.

ALTE DECIZII

Se admite contestația grupării Ciclop la jocul cu Arsenal. Se amologheză jocul cu rezultatul de 3—0 în favoarea grupării Ciclop, anulându-se rezultatul de pe teren 3—1.

Se pedepsesc cu sustrare de jucătorii: Fane Constantinescu (A.C.S.A.), Banu Dumitru (Ciclop), și Al. Cristescu (U. Tricolor).

Se pedepsesc cu mustrare Generala cu lei 400 pentru retragerea echipei de pe teren la jocul cu Universul.

Jocul se omologheză cu rezultatul de 12—0 pentru gruparea Universul.

Se numește d. Dumitru Paraschiv delegat districtual la jocul Cartea Românească-Zburătorii

Jocul Șoimii-Justiția se va disputa pe terenul Turda la ora 9 în loc de terenul Iuta cum era programat.

Matchul de juniori Luceafărul-Rapid se va disputa pe terenul Giulești la ora 13.30 în deschidere la Sp. Studențesc—Rapid.

● **In articolul de eri, intitulat „Scrisoare deschisă unui președinte de grupare“ s'a strecurat o greșală regretabilă. Anume, scrisoarea este adresată președintelui grupării S. S. Doc și nu al Șoimilor C. F. R., cum a apărut. Facem cuvenita rectificare.**

● *Endreffi și-a serbat ieri cununia civilă. Seara a avut loc la restaurantul Trocadero, o masă colegială, la care au participat un mare număr de jucători.*

Robinson, *a fost rănit cu Țara Gallilor și deaceia a fost înlocuit prin Hall, la întâlnirea Anglia-Continent.*

● **D. Ionel Mociornița, ne roagă să arătăm că nu mai are nimic comun cu gruparea Mociornița—Colțea, care îi poartă numele, fiind demisionat.**

● Sesizându-se de reclamația grupării Fr. Română, d. I. Ceaureanu va cere deschiderea unei anchete pentru verificarea acuzațiilor ce i le-aduc brăilenii.

● **Contrar celor anunțate de unii confrați, d. Batter n'a demisionat din comisia campionatului național.**

● Prezentându-se d-sale, d. general Gabriel Marinescu — vice președintele FRFA — a promis d-lui Cojocaru (Victoria-Cluj) concursul d-sale pe lângă federație, în sensul că-i va sprijini cererea de despăgubire.

● *Anul viitor se va desfășura la Zuerich — cu prilejul Expoziției Naționale — un turneu internațional de football, la care vor fi reprezentate Franța, Italia, Germania și Elveția.*

Mociornița și Dacia Unirea vor juca Duminică pentru divizia B

Grupările Mociornița și Dacia Unirea nefiind programate în cupa României Duminecă, au înaintat comisiei campionatului național o cerere prin care solicită să fie programate Duminecă în match pentru divizia B.

Comisia aprobând cererea grupărilor a fixat matchul Mociornița—Dacia Unirea pentru Duminecă ora 10.30 pe arena Unirea Tricolor.

Juventus nu va schimba echipa de Duminica trecută

Inaintașii roșalbaștri sunt în formă și la antrenamentul de eri cele 2 garnituri au făcut 8-8

In vederea partidei ce Juventus va susține Duminică la Timișoara, unde întâlnește puternica grupare a Chinezului, — roș-albaștrii au luat eri după amiază un ultim galop.

Antrenamentul a avut loc pe arena din Giulești, sub conducerea lui Braun, și supravegherea d-lui cpt. Herter.

ANTRENAMENT, NUNTA ȘI OPERAȚIE

Au lipsit dela acest galop, Endreffy, care și-a serbat cununia civilă.

O altă lipsă motivată, a fost aceea a lui Schira, care a suferit o operație, în urma ciocnirei dela Arad.

S'a jucat la 2 porți, 3 reprize a câte 20 minte, echipele A și B, schimbându-și succesiv liniile ofensive.

Din toți cari se prezintă în formă bună, au excelat, Dunăreanu, Oană, și Zăinescu, rezultatul de 8—8 a însemnat că toți atacanții sun în formă.

Către sfârșitul antrenamentului, Braun a executat cu toți înaintașii exerciții de tragere la poartă, din toate pozițiile.

După antrenament, comisia tehnică, a alcătuit următoarea echipă:

Sadowsky—Cotruță, Dragomirescu—Tănăsescu, Micu, Brandabura—Oană, Korony, Zăinescu, Dunăreanu, Naciu.

2.000.000 lei au revenit F.I.F.A.-ei din încasările făcute la Highbury

— Continuare din pag. I-a —

De asta a avut grijă F.A. (federația engleză).

Fiecare jucător și oficial, care a jucat, respectiv, a participat la serbările jubilare dela Londra, a primit câte o plachetă comemorativă de aur... care nu se poate cheltui, nu se sparge, nu se uzează.

LIGA NAȚIUNILOR DELA... AMSTERDAM ȘI DEMONSTRAȚIA DE APARARE PASIVA

S'a scris, că Vineri seară hotelul Carlton dela Amsterdam, — unde au fost găzduiți jucătorii și oficialii continetali — a fost o adevărată „Liga Națiunilor”.

Jucătorii, de naționalități diferite, s'au strâns aci în vederea unei lupte cavalerești, unei întreceri sportive.

Pe mesele camerelor hotelului îi aștepta însă un tichet verde, prin care li s'a adus la cunoștință, că noaptea o demonstrație de apărare pasivă va avea loc și sunt rugați să nu aprindă lumina electrică...

Așii, oțeliți în lupte sportive, au avut o senzație neplăcută din cauza acestui contrast izbitor, și și-au strâns mâinile cu mai multă căldură la flacăra opacă a lumânărilor...

UNIVERSUL

Mâine la Băneasa-Trap

Alergări deschise şi concurenţi de valoare

Vedetele turfului în premiile Petronius şi Nerone. Program variat

Reuniunea care se va desfăşura mâine pe cochetul hipodrom al societăţei hipice române deşi nu conţine o cursă însemnată, se remarcă însă prin alte atribute cari indiscutabil că îi vor asigura interesul necesar. Trebue neapărat subliniat că variaţia curselor, probele cu trăpaşi de valoare, cum sunt premiile Petronius şi Nerone, sunt factori de reuşită. Nu mai vorbim de chibzuita alcătuire a loturilor.

Astfel fiind, se prevede o reuniune deosebit de spectaculoasă mâine la Băneasa-Trap.

Concurenţii probabili

PREMIUL LYGIA — Condiţie 13.000 lei

Fâşneaţă	1180	0
Mimoza II	1180	x
Dolly B.	1180	Gaidaev
Turla	1180	Crainic
Tara	1180	Drăgotescu
Puşa	1180	Borisiac
Musculiţa	1180	Ghinea
Icar	1200	x
Românaş	1200	Corol
Uranus	1200	0
Călin	1200	Fischer
Năvalnic	1200	0
Cimbric	1200	Crotenco
Tibet	1200	Slobozenco
Bandit II	1200	Pavlic

PREMIUL POPPEA — Condiţie 11.500 lei

Daisy Worthy	1680	0
Guy Worthy	1700	Ghinea
Elena	1700	I. Brânzea
Harry Boy	1700	A. Bota
Zenit	1700	0
Hollo	1700	Fischer
Primăvara	1700	Pavlic
Peter Gordon	1720	0
Geisha	1720	A-sky
Cavaler	1720	0
Puica	1740	D-ra Crist.
Adda Worthy	1740	Corol
Brad	1740	0
Dorka	1740	Grünwald
Harry Piel	1780	Dobrescu
Pikaver	1820	0
Coconaş	1840	Ghinea
King Worthy	1880	x
Edith	1920	Crotenco

PREMIUL GLAUCOS — Cond. 15.000 lei

Ezer jo	2140	Pavlic
J. Margot	2140	?
Tutun	2140	Slobozenco
Sultana	2140	Zabelin
Ghid	2140	A-sky
W. Josedale	2140	Cerkasoff
Tava	2160	0
Pecora	2160	0
Coconaş	2160	0
Harry Piel	2160	0
Igor	2160	Gram
Belşug	2160	?
Ninon	2180	x
Guard. Girl	2180	0
Jeaninne W.	2200	0
Fama	2200	Bordei
Nation	2200	Gaidaev
Pock	2200	Fischer
Kundri	2220	0
Gruia	2220	0
Havana	2240	0

PREMIUL QUO VADIS Condiţie — 18.000 lei

Elena	1720	Brânzea
Zenit	1720	A-sky
Ostaş	1740	Drăgotescu
Ghimp	1720	Slobozenco
Oborean	1740	Crainic
Florita	1740	0
Mohor	1740	0
Cavaler	1740	N. Ionescu
Geisha	1740	0
Candriu	1740	Fischer
Glonţ	1760	Crotenco
Adda Worthy	1760	Corol
Nataşa	1760	0
Ezer jo	1820	0
Poeniţa	1820	Szabo
Ghid	1840	0
Petruş	1840	Borisiac

Pr. PETRONIUS Record — 18.000 lei

Viziru	2200	Ghinea
Colina	2200	Szabo
Pleava	2200	0
Cupidon	2220	Fischer
Brebenea	2220	Gaidaev
Katy Caid	2240	Corol
Kundri	2240	Bordei
Pai	2240	0
Nation	2240	0
Blondella	2240	T. Marcu
Valenţio	2240	Crainic
Pock	2240	0
Havana	2260	0
Trixie	2260	0
Gruia	2260	A-sky
Joppa Han.	2300	Cerkasoff

PREMIUL NERONE—Handicap 18.000 lei

Lord Petaurist	1700	0
Venezia	1700	Tr. Marcu
Bonzo	1720	Grünwald
Rosalinde	1720	0
Edith	1720	0
Kundri	1720	Bordei
Amsel	1720	0
Fama	1720	0
Nation	1720	0
Primrose	1720	0
Naverno	1720	0
J. Worthy	1740	Cerkasoff
Naplopo	1740	x
Oszlany	1740	0
Lucifer II	1740	Ghinea
Theodora	1740	0
Pai	1740	A. Bota
Anny Worthy	1740	0
Kanada	1740	Gaidaev
Gretelbub	1760	Dobrescu
Sam Worthy	1760	Corol
Bajadere	1780	Fischer
Opanka	1780	0

PREMIUL VINICIUS—Handicap 15.000 lei

Zgomot	2100	0
Pinkerton	2100	Gavrilescu
Jeles II	2120	Drăgotescu
Zalud	2120	0
Durdulia	2120	0
Nataşa	2120	Cerkasoff
Eftin	2140	Crainic
Lăcrămioara	2140	0
Pikaver	2140	0
Livada	2140	D-ra Crist.
Isabela	2160	Crotenco
King Worthy	2160	A. Bota
Sonora	2160	Zabelin
Aventurier	2160	0
Sonia Worthy	2180	Corol
Benito H. P.	2200	Vârlan
Dolly Worthy	2200	0
Pleava	2200	Dobrescu
Coconaş	2220	0
Ieroşca II	2220	Slobozenco
Catinca	2220	Ghinea
Rugina	2220	Fischer

PREMIUL URSUS — Handicap 11.500 lei

Florica III	1700	0
Comoara	1700	0
Guy Worthy	1700	Ghinea
Aluniş	1700	Szabo
Pan Worthy	1700	Borisiac
Harry Boy	1700	0
Desiş	1700	x
Diadia Lul	1700	Dobrescu
Măgura	1700	0
Furor	1720	Fischer
Dor de Ducă	1720	0
Elena	1720	0
Sorana	1720	Podoleacov
Tais	1720	Pavlic
Ştrengar	1740	A-sky
Peter Gordon	1740	x
Va-ta	1740	0
Beţiv	1740	0
Zvon	1760	0
Mura II	1760	Tr. Marcu
Lancia	1760	0
Pinkerton	1780	0
Izma	1780	Crainic
Florita	1800	Drăgotescu
Jeles II	1820	0
Livada	1820	?
Igor	1820	Gram

Alergările de galop

BANEASA; Ziua XV-a, Duminică 30 Octombrie a. c.

— PROGRAM DEFINITIV —

PR. BRAILA — H-cap—Vânzare 1300 m. — 20.000 lei

Bondar	64½
Biribi	64
Vişina	61½
Sukoro	61
Marmara	56½
Belea II	50
Răscoala	49½
Baby	49½
Nataşa	41½
Cărăbuş	40

PR. LOTRU — Handicap 1600 metri — 25.000 lei

Silver Prinţ	64
Sfârlează	61
Boccacio	60
Onuţa	59
Gluma	59
Lăpuşneanca	57
Jassica	56½
Răscoala	56
Banu Olteniei	53½
Zori de Zi II	45½

Pr. FAVARA — Handicap 100.000 lei — 2000 m.

Buburel	64
Codru	58½
Dornic	57½
Stop	55½
Şerban	53½
Brancas	53½
Madrigal	52
Don Basil	48½
Flor fina	48
My Lass	44
Luţa	42½

Premiul CRICOV 30.000 lei — 1200 m.

Bravo mă	60.000	54
P'tit Noir	40.000	51
Realist	80.000	57
Silfida		57½
Amnar		59
Smeu	60.000	54
Străjer		59
Roy		59
Luţica		57½

Premiul MARAŞEŞTI 50.000 lei — 1500 metri

Ticu	55
Etiquette	53½
Mont Blanc	58
Povestea	56½
Realist	55
Cremene	55
Almaş	55
Amnar	55
Roy	55
Cocotte	55
Leoaica	53½
Ciocârlan	58
Tricolor	56½
Nae	56½

PREMIUL FIRFIRICA 1500 m.—30.000 lei

Glumeţ	64
Baba Novak	62½
Tuluţa	59
Getta	53
Boccacio	49
Li	44
Mayar	43
Licurici	40½
Cărăbuş	40

Eri la Băneasa Trap

O reuniune de succes

Belşug, a câştigat premiul Zeus. Uţa în accentuat progres. Numeroase înregistrări de recorduri ameliorate

Trixie, învingătoare în premiul Mars. Nataşa, Amsel şi Didia Lul au concurat excelent. Asistenţă numeroasă

Succesul reuniunilor dela Băneasa Trap tinde către stabilizare. Explicaţia nu este greu de furnizat. Organizările societăţei hipice române pot servi de model. Conducătorii acestui for fac imposibilul pentru a prezenta întruniri perfecte într'un cadru ales.

N. GAIDAEV
a susţinut bine pe Elişor

Acesta este cazul reuniunei de care ne ocupăm şi care s'a impus din toate punctele de vedere. Programul cu toate atributele necesare unui program excelent, a satisfăcut din plin numeroasa asistenţă.

Mai jos ne ocupăm de principalele caracteristici precum şi de rezultatele mai de seamă.

Belşug, învingător în premiul Zeus

Proba principală a zilei, — premiul Zeus — a fost disputată de o seamă din elementele valoroase ale turfului nostru. Printre alţii Belşug, Opanka şi Josedale Margot. Ultima greşind, n'a contat în lupta finală. In schimb între Opanka şi Belşug, disputa a fost dârză. Primul a obţinut câştig de cauză graţie apreciabilei pointe de viteză de care dispune. Intr'adevăr, a fost ajuns de [v]aloroasa Opanka pe care to[t]uş a învins-o. Această împ[r]ejurare şi calitatea învins[...]ilor pun în frumoasă lum[i]nă calităţile lui Belşug, o [...] vedetă a turfului nostru. De[s]igur, eri Belşug a realizat [...] cea mai bună performan[...]ţă a lui din carieră. Opank[a] deşi a cedat, a concurat [...] remarcabil. Nu vom neglija amănuntul că dădea 60 de metri armăsarului american.

N. C[...]ERKASOFF
conducător[...]ul iepelor Trixie şi Opanka

Dublul succes al grajdului Benckendorff

La loc de cinste mai consemnăm dublul succes al formaţiunei mari şi pasionatei sportive, contesa Benckendorf. Pentru acest grajd au câştigat Trixie şi Nataşa. Prima a dispus uşor în premiul Mars de câtiva fondişti cărora le dădea avantagii. Inseamnă că este posesoarea unei perfecte condiţii. Nataşa a biruit în repriza întâia a premiului Olimp. Ne-a plăcut cum s'a comportat sora lui Naverno.

PROGRESUL UŢEI

O menţiune specială merită şi Uţa. Câştigând premiul Eros, roaiba a parcurs kilometrul în 1.28,8, ameliorându-şi astfel recordul carierei. Şi nu vom uita că a câştigat uşor. Inseamnă deci că mai posedă o rezervă de secunde.

D. DOBRESCU
antrenorul şi conducătorul lui Diadia Lul

Actualmente este capabilă de un record în jurul lui 1,27.

DIADIA LUL, TAVA ŢI AMSEL IN FORMA

Exhibiţiuni merituoase au mai stabilit Diadia Lui, Tava şi Amsel.

Bine condus de Dobrescu, primul a întrecut în premiul Hades pe Cavaler, comportându-se mai bine decât era de prevăzut. In acest sens este edificatoare şi împrejurarea că şi-a corectat recordul carierei.

Amsel concurând ca în zilele bune şi-a adjudecat premiul Olimp în care a dispus de Benito H. P. Tava a arătat şi ea o bună valoare.

Au mai câştigat Elişor şi Santuţa.

Primul a fost frumos prezentat de Gaidaev, iar Santuţa a câştigat cu preţul sacrificărei a două secunde.

NUMEROASE AMELIORARI DE RECORDURI

O altă caracteristică a reuniunei de eri o constitue cascada de recorduri. Pista fiind foarte bună a permis numeroase corectări de timpuri.

PREMIUL MERCUR a revenit lui Elişor după o cursă din cap în cap. La început l-a urmat Trei Crai. Pe linie a atacat Vrăjitor. Galopând însă, pensionarul lui V. Andreyevsky a fost învins şi de Măgura, a cărei comportare trebue reţinută.

PREMIUL PLUTO a fost aprig disputat de Santuţa şi Eol. Ultimul a scăpat în ocol în frunte. Greşind însă, a fost prins de Santuţa care l-a învins după mare luptă. A treia, Turla.

PREMIUL MARŞ şi l-a apropiat Trixie. Graţie avansului iniţial, a condus Ducesa. In linia dreaptă, Trixie a trecut uşor. Terminând puternic. Pai şi Blondella au depăşit şi ei pe Ducesa.

PREMIUL EROS a ocazionat biruinţa iepei Uţa. Kamaa a condus ostilităţile urmat de Peter Worthy. Uţa s'a apropiat repede de ei şi în linia dreaptă a trecut cu vădită uşurinţă. Kamaa a fost al doilea, iar Peter Worthy al treilea.

PREMIUL ZEUS s'a soldat cu succesul lui Belşug. Pensionarul hergheliei Rodica a scăpat repede în cap, Josedale Margot greşind.

Opanka a devenit însă amenintătoare pe partea opusă tribunei.

Belşug care a fost menajat de Szabo, a demarat însă în linia dreaptă şi nu a mai fost ajuns de Opanka. Anny Worthy a treia.

PREMIUL HADES şi l-a atribuit Diadia Lul. Dela prima trecere prin faţa tribunei, pensionarul lui Dobrescu era în frunte, Zenit şi Cavaler au refăcut treptat terenul care îi despărţea de leader şi l-au atacat la finisch. Zenit a greşit pe linia sosirei pierzând şi locul al doilea, atribuit lui Cavaler.

Astfel locul al treilea a revenit iepei Tais.

In *repriza întâia a PREMIULUI CERES,* mult timp Zvon a lăsat impresia că a scăpat.

Galopând însă în linia dreaptă, Tava a trecut în frunte, dispunând după luptă de Mura II şi Mura.

Repriza a doua a PREMIULUI CERES a câştigat-o Nataşa după o cursă din cap în cap. In urmărirea ei, Izma a greşit. Deaceea au întrecut-o Duda şi Peter Worthy.

PREMIUL OLIMP a adus victoria iepei Amsel care pe ultima sută de metri a trecut de leaderul Benito H. P.

Au mai figurat Pleava şi Venezia.

Rezultatul alergărilor de eri

ZIUA VIII-a. JOI 27 OCTOMBRIE 1938

PREMIUL MERCUR — Condiţie 8000, 2000, 1000, 500 lei

1	Elişor	1700	2.55	1.42^9	Gaidaev	28	40
2	Măgura	1800	55^6	37^6	Szabo	48	40
3	Vrăjitor	1780	56^7	39^3	A-sky	53	47
4	Crai	1720	57^6	43^8	Crainic	22	30
	Dacia	1720	13^8	52^8	Podoleacov	352	228
d	Electra Carioc	1700	op.	—	Pavlic	694	227
d	Voevod	1700	opr.	—	Crotenco	3700	227
d	Desiş	1780	opr.	—	Ghinea	389	318

Elişor (Jeles şi Gluma) al d-lui C. N. Marinescu.
Cota: Tribună: 28, 13, 12, 15; Peluză: 40, 11, 12, 11 lei

PREMIUL PLUTO, — Condiţie 9000, 2300, 1000, 700 lei

1	Santuţa	1120	1.52^1	1.40^1	Tr. Marcu	155	101
2	Eol	1120	52^1	40^1	Fischer	14	19
3	Turla	1080	55^2	46^7	Crainic	263	95
4	Elly	1120	56^1	43^8	Pavlic	28	22
	Ialpug	1160	57^2	41	Crotenco	428	778
	Brenn	1160	57^8	41^6	A-sky	551	583
	Românaş	1080	58^1	49^6	Corol	2849	2335
d	Dolly B.	1080	2.02	52	Gaidaev	645	583
	Cina	1160	04^8	47^3	Tassopol	1005	258
	Puşa	1100	06^4	54^9	Borisiac	1314	1167

Santuţa (Ostap şi Frantzi H.) Hergh. Redea Alexeni
Cota: Tribună, 155, 26, 10, 20. Peluză, 101, 19, 12, 16

PREMIUL MARS — Record 10.000, 2.500, 1.200, 800 lei

1	Trixie	2780	4.08	1.29^2	Cerkasoff	11	11
2	Pai	2760	08^2	29^9	Psotea	338	257
3	Pock	2760	08^7	30^1	Fischer	44	53
4	Ducesa	2740	09^8	31	Tassopol	121	171
d	Blondella	2760	09^9	30^6	Tr. Marcu	1385	1282
	Kundri	2760	13^1	31^7	Bordei	129	136
	Coconaş	2720	op.	—	Ghinea	543	513

Trixie (Baka şi Fulgor) aparţine C-sei E. Benkendorff
Cota: Tribună, 11, 12, 26. Peluză, 11, 12, 30.

PREMIUL EROS — Record 8.000, 2.000, 1.000, 500 lei

1	Uţa	1760	2.36^3	1.28^8	Pavlic	31	23
2	Kamaa	1740	36^9	30	Grünwald	377	335
3	Peter W.	1740	36^8	30^1	Szabo	676	223
4	Giuditta	1780	37^1	28^3	Tr. Marcu	810	670
	Pandur	1780	37^4	28^4	Fischer	50	65
	Iubita	1780	37^9	28^7	Slobozenco	44	40
	Ideal	1780	38^1	28^8	Drăgotescu	341	268
	Mohor	1700	39	33^6	Gaidaev	33	53
	Ben Hur	1780	40^8	30^3	Tassopol	607	337
	King W.	1740	41^6	32^8	Lucan	1496	1680
	Viziru	1780	41^7	30^8	Ghinea	828	336
	Sultana	1740	42	33^1	Zabelin	627	537
	General W.	1720	42^3	34^4	Corol	405	537
	Catinca	1780	42^9	31^6	Teofil	381	670
	Puica	1700	43^1	35^9	D-ra Crist.	676	223

Uţa (Adonis şi Uranie), aparţine d-lui N. Hodrescu
Cota: Tribună, 31, 23, 94, 92. Peluză, 23, 15, 34, 31.

PREMIUL ZEUS — Condiţie 14.000, 4.000, 2.000, 1.000 lei

1	Belşug	1720	2.34^3	1.29^7	Szabo	27	20
2	Opanka	1780	34^4	26^7	Cerkasoff	18	20
3	Anny W.	1740	37	30^2	Corol	603	269
4	J. Margot	1700	37^7	32^8	Grünwald	38	50
	Antrag	1740	38^2	30^9	Pavlic	336	336

Belşug (Red Aubrey şi Peg Dillon) aparţine Hergh. Rodica
Cota: Tribună, 27, 15, 12. Peluză, 20, 10,50, 11.

PREMIUL HADES — Handicap 8.000, 2.000, 1.000, 500 lei

1	Diadia Lul	2180	3.39	1.40^5	Dobrescu	35	39
2	Cavaler	2260	39^9	37^2	N. Ionescu	77	48
3	Tais	2220	40^4	39^9	Pavlic	127	87
4	Ştrengar	2240	41^1	38^6	Podoleacov	60	135
	Elena	2220	42^4	40^3	Borisiac	127	276
	Crăiasa	2160	43^7	43^6	Fischer	114	122
	Harry Boy	2200	44^1	42	Bota	186	435
	Flăcău	2140	45^6	45^4	Voronin	1289	1289
	Dor de Ducă	2220	48^3	42^9	Slobozenco	56	55
d	Zenit	2240	39^3	37^9	A-sky	53	40
d	Voevod	2120	01^6	53^6	Crotenco	1862	367
d	Florica III	2120	op.	—	K-nitky	6704	3310

Diadia Lul (Pajtas şi Domniţa II), aparţine d-lui D. V. Cristea
Cota: Tribună, 35, 19, 21, 30. Pel, 39, 23, 32, 28.

PREMIUL CERES — Handicap — Repriza I-a 9.000, 2.300, 1.000, 700 lei

1	Tava	1740	2.46	1.35^4	Drăgotescu	60	77
2	Mura II	1720	46^4	36^7	T. Marcu	44	39
3	Mura	1740	47^1	36^4	Szabo	138	105
4	Pinkerton	1740	48^3	36^7	Gavrilescu	63	45
	Zvon	1700	48^6	39^1	Crotenco	35	37
	Pikaver	1780	49^6	35^1	Lucan	25	158
	Handicap	1760	54^4	39^1	Borisiac	59	38
	Ghimp	1760	00^1	32^3	Slobozenco	72	108
	Leu	1780	48	34^4	Marcenco	fără	par.

Tava (Wapiti şi Talpa) aparţine d-lui M. Abăluţă.
Cota: Tribuna, 60, 19, 17, 23. Peluză, 77, 13, 14, 18.

PREMIUL CERES — Handicap — Repriza II 9.000, 2.300, 1.000, 700 lei

1	Nataşa	1740	2.44^1	1.34^7	Cerkasoff	16	17
2	Duda	1800	45^2	34^8	Szabo	268	218
3	Peter Worthy	1800	45^3	31^9	D-ra Crist.	625	248
4	Lăcrămioara	1780	46^3	33^4	Crotenco	693	269
	Izma	1740	46^4	35^6	Crainic	45	57
	Fruntaş	1780	46^6	33^6	Borisiac	204	298
	Aventurier	1800	47^4	33	T. Popa	15	17
	Durdulia	1760	48^9	33^4	Corol	225	142
	Sultan II	1740	49^1	35^3	Gaidaev	207	101
	Zalud	1760	52^3	37^9	Dobrescu	53	56

Nataşa (Gordon Peter şi Natter) aparţine C-sei E. Benckendorff
Cota: Tribună, 16, 13, 28, 45. Peluză, 17, 13, 23, 37.

PREMIUL OLIMP — Handicap 10.000, 3.000, 1.500, 500 lei

1	Amsel	1760	2.36	1.28^6	Pavlic	140	148
2	Benito H. P.	1720	36^2	30^8	V. Vârlan	130	113
3	Pleava	1720	36^3	30^9	Dobrescu	77	44
4	Rosalinde	1760	38	29^8	Fischer	140	131
	Talaz	1720	38^4	32^1	D-trescu	315	343
	Naverno	1760	38^5	30^1	Cerkasoff	28	29
	Venezia	1740	38^6	31^1	T. Marcu	147	121
	Lord Petaurist	1740	38^8	31^3	Grünwald	58	63
	Oszlany	1780	39^2	29^4	Gaidaev	162	284
	Kismet	1720	36^7	32^8	Tassopol	335	683
	Dolly Worthy	1720	40^5	33^3	Corol	68	106
	Ciclop	1720	42^6	34^5	Slobozenco	315	244
	Lucifer II	1730	43^3	31^7	Ghinea	214	131
	Friederike	1700	opr.	—	Crainic	588	3014

Amsel (Guardian Trust şi Teufelsmädel) aparţine Grajd. Bucoveni
Cota: Tribună, 140, 64, 57, 22. Peluză, 148, 34, 34, 16.

Duminică la Băneasa

Handicapul Favara

O alergare interesantă — Concurenţii probabili —

Seria curselor clasice continuă Duminecă la Băneasa. Se va disputa la această dată o probă de mare interes, cel mai important handicap al anului, premiul Favara. Câteva anticipări referitor la această cursă sunt neapărat necesare.

DISPUTA DE MARE INTERES

Importanţa probă a reunit adeziunile unora dintre vedetele turfului. Vor concura Buburel, Codru, Dornic, câştigătorul Saint Legerului, calul în mare ascensiune Don Basil, Stop, Codru şi Brancas. Dar atracţia probei nu rezultă numai din calitatea concurenţilor.

Ceeace accentuează la maximum interesul este distribuirea şanselor. Alergarea se prezintă ca o veritabilă şaradă, caii având şanse sensibil egale. Ceeace se poate însă cu siguranţă anticipa este reuşita cursei. Mai mult decât sigur că vom asista la o dispută foarte spectaculoasă.

CONCURENŢII PROBABILI

Buburel 64, R. Vincent.
Codru 58½, M. Mullot.
Dornic 57½, N. Ilinca
Stop 55½, R. Cristea

Şerban 53½.
Brancas 53½, A. Cucu.
Madrigal 52, C. Logofătu.
Don Basil 48½, V. Huţuleag
Flor Fina 48, St. Iosza.
My Lass 44, Crişan.
Luţa 42½, Oprescu.

INFORMAŢIUNI

● **PE VIITOR** alergările vor începe la Băneasa la ora 1.45.

● **ŞI LA BANEASA TRAP,** de Sâmbătă alergările încep la ora 1.45.

JOI LA BANEASA TRAP

● DUPA disputarea premiului Pluto, Fischer care a condus pe Eol, al doilea plasat, a depus o reclamaţie împotriva lui T. Marcu care a mânat pe câştigătoarea Santuţa. Apreciind, comisarii au menţinut rezultatul dar au amendat pe T. Marcu cu 1000 de lei.

● ŞI-AU ameliorat recordul carierei :

Elişor cu 1,7 secundă; noul record 1.42,9.

Măgura cu 1-3 secundă; a ajuns la 1.37,6.

Vrăjitor cu 2,2 secunde; a reuşit 1.39,3.

Santuţa cu 2,7 secunde ; a parcurs kilometrul în 1.40,1.

Turda cu 6,9 secunde; recordul actual 1.46,7.

Uţa cu 1,4 secundă; a marcat 1.28,8.

Kamaa cu 1,1 secundă; a stabilit 1.31,1.

Peter Worthy cu 1,5 secundă; şi-a fixat recordul la 1.30,1.

Giuditta cu 5 zecimi de secundă; a stabilit 1.28.3.

● DAM mai jos cotele plătite la event :

La TRIBUNA :
Elişor — Santuţa 155
Santuţa — Trixie 221
Trixie — Uţa 41
Uţa — Belşug 84.
Belşug — Diadia Lul 124
Diadia Lul — Tava 316
Tava — Nataşa 115
Nataşa — Amsel 150

La PELUZA :
Elişor — Santuţa 333
Santuţa — Trixie 133
Trixie — Uţa 35
Uţa — Belşug 84
Belşug —— Diadia Lul 103
Diadia Lul — Tava 162
Tava — Nataşa 100.
Nataşa — Amsel 129

● **JOCUL AUSTRIAC începe Duminică la Băneasa cu suma de 288.160 de lei.**

● E. FISCHER a fost amendat cu 200 de lei pentru nesupunere la plecare în premiul Hades.

Antrenamentul de eri

AU GALOPAT CAŢIVA DIN CONCURENŢII PREMIULUI FAVARA

Eri la Băneasa s'a dat puţine galopuri. Unele din ele foarte importante, deoarece au galopat câtiva din concurenţii premiului Favara.

DELA GABOR

Brancas (Vincent) a fost trimis cu Mitsouko III (băiat de grajd) pe 200 de metri. Iapa primind descărcări, a dispus uşor de Brancas. Acesta pare totuşi într'o condiţie mulţumitoare.

DELA W. GILL

My Lass (Crişan) a fost întovărăşită de Cin'te ţine (Iosza). După cum era şi firesc, roaiba a câştigat galopul.

DELA D. CAPITAN GULIANO ŞI GABENS

Tot pe 2000 de metri, Stop (Urdăreanu) a întrecut pe Afurisit (Tănase). Afurisit a fost serios solicitat pentru a se ţine de Stop.

DELA GABENS

Şerban (V. Huţuleag) a lucrat cu iapa Kasandra (I. Huţuleag). Au terminat împreună, Primul pare în progres de formă.

DELA ROMANES

Codru (M. Mullot), Dornic (Ilinca) şi Madrigal (Logofătu) au efectuat un bun galop. S'a remarcat Dornic.

*

Bondar (Ilinca) a condus pe Almaş (Florescu) şi Amnar (Mullot). Mânjii au dat satisfacţei.

DELA DEINBECK

Mont Blanc (Cristea R.), ne-a plăcut în exerciţiul făcut cu Brânceni (G. Enescu).

Marele premiu dela Mariendorf, o alergare dârz disputată

Recordul probei bătut — Rezultatul complet

In numărul de eri al ziarului nostru am publicat rezultatul marelui premiu dela Mariendorf. Revenim azi cu o serie de complectări.

MARE LUPTA PENTRU VICTORIE

Importanta cursă s'a desfăşurat pe o vreme frumoasă, dar răcoroasă.

Cea de a 18-a ediţie a popularei alergări de trap, deşi măsoară o distanţă destul de lungă — 4200 metri — s'a lămurit pe ultimii metri, după o luptă aprigă, care s'a dat între trei cai : Fried, Zapfenstreich şi Erdgeist.

RECORDUL PROBEI AMELIORAT

Fried cu această ocazie a ameliorat recordul pistei pe distanţa respectivă, acoperind kilometrul in 1:25,2.

Cât de strânsă a fost lupta la sosire se poate deduce uşor din faptul că timpul celui de al doilea sosit Zapfenstreich a fost numai cu o zecime de secundă mai slab decât al câştigătorului.

REZULTATUL

1. Fried 4360 Gh. Mills
2. Zapfenstreich 4360 J. Suies
3. Erdgeist 4320 F. Perk
4. Athos 4300 F. Schulz
5. Ziethen 4300 J. Frömming
6. Waldkönig 4300 F. Hecht
7. Dolores K. 4260 W. Weidner Jr
8. Tuja Guy 4280 W. Deutschmann
9. Alt.Deutscher 4320 O. Diaffenbracher

Câştigătorul aparţine grajdului Falkenhagen şi este antrenat de fraţii Mills. Câştigat : Cap. Cap. Cota 18, 12, 17, 19 pentru 10.

Jocul austriac s'a închis eri la Băneasa-Trap

Eri la Băneasa Trap a continuat jocul austriac care a ajuns la 51.470 de lei. După premiul Zeus, câştigat de Belşug, pariul s'a închis. Dela început, Santuţa a făcut o severă triere a buletinelor.

Va continua Sâmbătă.

VOLLEY BASKET-BALL

In cadrul cupei Al. Băluță
nu s'au disputat eri decât trei partide
Hai Hai a învins Iureș B. iar Start B. a cedat Aurorei

Eri s'a disputat pe terenul C. F. R. turul al II-lea al splendidului trofeu pus în joc de gruparea „feroviară", în amintirea valorosului jucător Al. Băluță.

Din păcate nu au putut fi disputate toate partidele prevăzute în program, neprezentându-se echipele : E. F. A., Monitorul Oficial, iar Radu Vodă neavând adversar.

Din această cauză viitoarele etape ale cupei vor fi complect modificate, ne dându-se forfait echipelor care au lipsit, pentru ca să nu se simplifice programul și grupările să fie private de victoriile pe care le-ar fi putut înregistra pe teren și deci scoase din „cursă" pe nedrept.

Cele trei partide care sau consumat, au fost însă extrem de disputate și spectaculoase, mulțumind pe deplin cele câteva sute de spectatori care au asistat la jocuri.

Rezultatele sunt normale, căci Startul și Iureșul care au cedat adversarelor, au prezentat formațiile secunde, ce nu au putut face mai mult, în fața unor echipe mai rutinate.

Telefon Club, retrasă din campionat, a jucat însă în această cupă și a reușit să dispună de Delavrancea, care nu a prezentat cea mai bună echipă.

Iată acum cum au decurs partidele :

AURORA-START B, 15-6, 15-9

Primul match pune față în față echipa secundă a campioanelor naționale și Aurora.

Jocul a fost dela început foarte spectaculos și a decurs tot timpul în avantajul „roșiilor", care reușesc să-și adjudece victoria numai în două seturi.

Cea mai bună dela învingătoare a fost Stela Bucșescu. Dela Start s'au remarcat Tita Serviade și Dumitriu.

TELEFON CLUB-DELAVRANCEA, 15-7 ; 15-8

Al doilea joc a fost furnizat de întâlnirea dintre Telefon Club și proaspătă dar merituoasă echipă, Delavrancea.

„Albastrele" au câștigat dar cu destul noroc căci așa după cum am mai spus A. S. D.-ul nu a prezentat cea mai bună echipă, jucând cu trei rezerve, școala împiedicând pe celelalte jucătoare să fie prezente la datorie.

Cu formația complectă ar fi putut câștiga, ce-i drept însă. la luptă mare.

Dar cu toate aceste inconveniente, jocul a fost foarte frumos și disputat cu toată ardoarea de ambele combatante.

Cele mai bune jucătoare dela Telefon Club au fost, Simona Petrovici, Maia Blidaru și Monica Bolintineanu.

La Delavrancea au jucat cel mai bine, Leni Tomescu, Adriana Georgescu și Micșunica Gheorghiu.

HAI HAI-IUREȘ B.
15-7 ; 7-15 ; 15-7

După înfrângerea recentă, care desigur a costat mult pe Hai Hai, jocul furnizat eri de echipa „corai' a avut darul să redreseze oarecum prestigiul clubului în fața publicului și să dea din nou încrederea jucătoarelor.

Aceasta nu însemnează însă că Hai Huiul trebue să se „creează", din contră să lucreze cât mai serios căci are resurse pentru rezultate mai mult decât onorabile.

Trecând acuma la jocul de eri, remarcăm în primul rând comportarea excelentă a proaspetei achiziții a Hai Haiului Vivi Zârnoveanu.

Nu este însă obișnuită cu jocul echipei și aceasta i-a redus din randa mentu cleri aepiă din randamentul pe care îl poate da în mod normal.

Dacă va persevera, va fi însă, în curând o jucătoare excelentă.

La Iureș, și-a făcut reintrarea după o lungă lipsă Lenuța Filipescu, care s'a comportat bine, mai ales în setul al doilea când a fost unul din factorii determinanți ai victoriei.

CIORICA NEGRESCU

In general, jocul a fost strâns și foarte spectaculos, fazele frumoase abundând în ambele tabere.

S'au remarcat dela Hai Hai, pe lângă Vivi Zârnoveanu, Rozeta Furlungeanu și Nana Vetrot.

Dela Iureș cele mai bune au fost Maria-Ange Călciurescu și Steluța Trembiski.

SITUAȚIA

Situația în clasamentul trofeului este până acum foarte vagă, fiind echipe care nu au jucat nici un match.

După partidele care s'au jucat însă până acum conduc în clasament trei echipe, toate cu câte două victorii. Ele sunt: Hai Hai, Aurora și Telefon Club.

Șansele până în prezent împărțite între Hai Hai și Aurora care va învinge este greu de spus. totul depinzând de felul cum se va prezenta Hai Haiul în matchul cu Aurora.

URMATOARELE ETAPE SE VOR FACE MIERCURI

Căzând de acord cu grupările participante, gruparea organizatoare a hotărît ca viitoarele etape ale cupei să se dispute Miercurea după amiază.

MONA BOLINTINEANU

Programul va fi publicat la timp, el urmând să fie schimbat complect.

E. G.

Situația
în campionatul ligii Mării

Constanța. — Duminică 23 Oct. nu s'au jucat matchurile din cauza timpului nefavorabil. In schimb Miercuri 26 Oct., a avut loc pe terenul E. F. A. derby-ul campionatului, matchul dintre A. S. Constanța și S. P. M. Primii, învingând în 2 seturi: 15—8, 15-14 sunt considerați virtuali campioni de toamnă, de oarece au reușit să bată pe cel mai de temut adversar, puternica echipă S. P. M. Nimeni nu se aștepta la o victorie atât de concludentă. „Constănțenii" dețin cea mai bună formă din actualul sezon, astfel că merită titlul de campioni regionali după ce vor învinge Duminică și pe E. F. A., un alt adversar serios.

Duminică 30 Oct., se vor disputa ultimele matchuri oficiale și matchul amical A. S. Constanța-S. P. M., constituind o revanșă neoficială.

Programul de Duminică 30 Oct. este următorul. Teren E. F. A.:

Ora 9: A. S. Constanța-E. F. A. arb. V. Berchină.

Ora 9,30: Elpis-C.F.R., arb. Șt. Popazu.

Ora 10: S. P. M.-A. S. Constanța (amical) arb. S. Beiu.

Ora 10.30: Elpis-E. F. A., arb. V. Berchină.

Ora 11: S. P. M.-C. F. R., arb. V. Saraidarian.

Va fi interesantă partida E. F. A.-Elpis, căci ambele echipe luptă pentru locul 3 în clasament care are acum următoarea înfățișare:

1.	A. S. Constanța	3	3 0 3
2.	S. P. M.	3	2 1 2
3.	E. F. A.	2	1 1 1
4.	Elpis	2	0 2 0
5.	C. F. R.	2	0 2 0

Duminică liga Mării își va încheia activitatea de toamnă, care nu va fi continuată decât începând din luna Martie de oarece în timpul iernii din lipsa unei săli care să se poată adapta pentru volley-ball, activitatea se sistează.

Rezultatul matchurilor
de campionat disputate eri

Eri după amiază, s'a disputat pe terenul Sportul Studențesc, ultimele partide oficiale din cadrul etapei a IV-a.

S'au înregistrat următoarele rezultate:

SP. STUDENȚESC—V. S. C.
78—21 (24—8)

Matchul de basket-ball cat. I dintre campionii naționali și V. S. C., s'a terminat cu victoria categorică a primilor care au câștigat relativ ușor.

Jocul a fost dur și foarte puțin spectaculos. Din cauza brutalităților au fost eliminați din joc Sădeanu (Sp. Studențesc) și Ștefănescu (V. S. C.).

S'au remarcat dela învingători: Dudu Riegler, care a fost cel mai bun de pe teren și Petrică Bălteanu.

Dela învinși, cei mai buni au fost: Puiu Popescu, Poenaru Bordea și Prunescu.

TIRUL—V. S. C., 26-20 (18-16)

In cadrul categoriei a III-a de basket-ball, V. S. C.-ul a jucat cu Tirul căruia i-a cedat cu scorul de 26—20.

Jocul a fost foarte strâns și spectaculos.

S'au remarcat: Kimbam dela Tirul, Marinescu și Alexandrescu dela V. S. C.

Programul jocurilor
de Duminică 30 Octombrie

Aseară, Liga regională Bucegi a programat pentru Duminică 30 Octombrie, a cincea etapă a campionatului regional.

VOLLEY FEMENIN
Categoria I-a
Duminică 30 Octombrie

Iureș Club-Aurora, teren Vergu, ora 10,30, arbitru E. Mărgineanu.

Bonaparte-Macabi, teren C. F. R., ora 11,15, arb. Fr. Marinescu.

Sportul Studențesc-Start, teren Sportul, ora 10,30, arbitru Brătan.

Categoria II-a
Seria I-a

Inainte-Craiova Nou, teren A. C. S. A., ora 11,15.

Aurora B.-A.S.A., teren A.O.S.

Radu Vodă-Vif. Dacia, teren Vergu, ora 9,30, arb. F. Covaci.

Vergu-Sp. Studențesc, teren Vergu, ora 11,15, arb. Gh. Epuran.

Start B-Delavrancea, teren C. F. R., ora 10,30, arb. Epuran.

Mioriția-Bonaparte B, teren A.C.S.A., ora 16, arb. R. Florian.

VOLLEY. CATEG. I-a

Sportul Studențesc-Telefoane, teren Sportul, ora 11,15, arbitru Avachian

Sâmbătă 29 Octombrie

Macabi-C.F.R., teren A.O.S., ora 12,30. arbitru Augustide.

Duminică, 30 Octombrie

Aurora-V.S.C., teren A. O. S., ora 9,45, arb. Bădescu.

Bonaparte-O.C.B., ora 9,45, teren Sportul, arb. E. D-trescu.

Rezerve

Macabi-C.F.R., teren A.O.S., ora 9, arb. Rapaport.

Aurora-V.S.C., teren A.O.S. ora 10,30, arb. D. Marinescu.

Bonaparte-O.C.B., teren Sportul, ora 9. arb. E. D-trescu.

Categoria II-a

Viitorul-A.S.A., teren A.C.S.A., ora 9,

V. Dacia-Caraiman, ora 10,30, teren Velodrom.

A. S. 13-C.F.R.B.T., teren EFA. ora 10,30.

Vergu-Inainte forfait Inainte.

Seria II-a

Av. Sportiv-Pebe, teren Pebe, ora 16,50, arb. Fr. Marinescu.

Energia-Rahova, teren E.F.A., ora 8,15.

I.P.P.-Radu Vodă, teren Sportul, ora 15,45, arb. Fr. Marinescu.

Luceafărul-EFA, teren EFA, ora 9,45. arb. Udenio.

Rezerve — Seria I-a

Vergu-Inainte forfait Inainte.

Viitorul-A.S.A., teren A.C.S.A. ora 9,45.

V. Dacia-Caraiman forfait Caraiman.

Seria II-a

Rahova-Pebe, teren A.C.S.A., ora 10,30.

I.P.P.-Radu Vodă, teren Sportul, ora 15, arb. Epuran.

Luceafărul-E.F.A., teren E. F. A., ora 12.

VOLLEY — CATEG. III-a

Delavrancea - Venus, teren Sportul, ora 16,30.

Monitorul Oficial-Tirul, teren M. Oficial, ora 14,30, arb. F. Marinescu.

Mioriția-Sp. Muncitoresc, ora 15,30, arb. R. Florian, teren A. C. S. A.

Spiru Haret-Prahova, teren Pebe, ora 9,45, arb. R. Ionescu.

Rezerve

Radu Vodă-Delavrancea, teren Sportul, ora 12, arb. Drăghicescu.

V.S.C.-A.S.A., forfait A.S.A.

Sportul Studențesc-Crai Nou, teren Sportul, ora 8,15.

Prahova-Tirul, teren A.C.S.A., ora 8,15, arb. Hariton.

Seria II-a

Macabi-Vergu, teren A.O.S., ora 16,30.

Spiru Haret-Mioriția, teren A. C. S. A., ora 15, arb. R. Florian.

Vif. Dacia-C.F.R., teren Pebe, ora 10, arb. Stavropol.

BASKET
Categoria I-a

Aurora-Sp. Studențesc, teren A.O.S., ora 12, arb. M. Marinescu.

E.F.A.-C.F.R., teren EFA, ora 10, arb. Udenio.

V.S.C.-O.C.B., teren Sportul, ora 11, arb. Riegler.

Rezerve

Aurora-Sportul, teren A.O.S., ora 13, arb. Marinescu.

E.F.A.-C.F.R., teren EFA, ora 11, arbitru Udenio.

V.S.C.-O.C.B., teren Sportul, ora 12, arb. Avachian.

Categoria II-a

Radu Vodă-Viitorul, teren Sportul, ora 13, arb. Drăghicescu.

A.S.A.-Rahova, teren Sportul, ora 10, arbitru Drăghicescu.

I.P.P.-Pebe, teren Pebe, ora 18, arb. Fr. Marinescu.

Seria II-a

Juventus-Energia, teren EFA, ora 12, arb. E. Dumitrescu.

Av. Sportiv- A. S. 13, teren Sportul, ora 9, arb. Turi.

Rezerve

A.S.A.-A. S. 13, teren EFA. ora 15,30.

Rahova-Viitorul, teren Sportul, ora 16,30, arb. Hariton.

VOLLEY II — REERVE

A. S. 13-Av. Sportiv, teren E. F. A., ora 10,30.

Categoria III-a

V. S. C.-Caraiman, teren Sportul, ora 15,30.

Sp. Studențesc-Spiru Haret, teren Pebe, ora 11, arb. R. Ionescu.

C.F.R.-Tirul, teren Pebe, ora 16, Sâmbătă 29 Oct., arb. Setir.

V. Dacia-Delavrancea, teren Velodrom, ora 9, arb. Gh. Epuran.

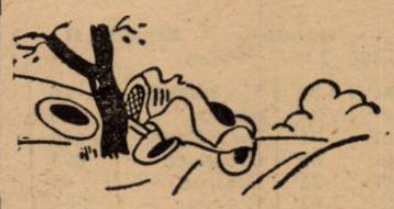

Comisia superioară de apel ține ședință astăseară

Astăseară la ora 21, se întrunește, în localul U. F. S. R. comisia superioară de apel, pentru a judeca ultimele apeluri pe rol.

Pentru aceasta sunt convocați de urgență d-nii : Theo Augustide, Danielopol, Hagi Pandele și d-na Muzicescu.

Sunt convocați deasemenea delegații cluburilor Aurora și A. C. T., delegatul ligei și d. Binder.

Sporturi mecanice

Moto Clubul Bulgar are câteva importante proecte

Un match România-Bulgaria

pe pistă și unul pe șosea. Reeditarea „Balcaniadei motocicliste"

Sofia. — Activitatea motociclistă în Bulgaria s'a intensificat simțitor în ultimul timp. Se remarcă, cu deosebire, atenția pe care autoritățile militare și civile au început să o acorde acestei ramuri sportive.

Formația de specialitate, în speță Moto Clubul Bulgar, încurajată de suportul moral pe care îl asigură sprijinul acordat de autorități se gândește, la rându-i, la realizări din ce în ce mai importante.

Comisiunea sportivă a M. C. B.-ului lucrează la redactarea mai multor regulamente și studiază posibilitatea organizării mai multor întâlniri internaționale.

UN MATCH ROMANIA — BULGARIA

Primul proect pe care comisia sportivă îl va supune comitetului, se referă la un match motociclist România-Bulgaria.

Și anume, componenții sus zisei comisiuni vor propune ca, în cursul lunei Mai să se desfășoare la Sofia, două reuniuni cu participarea alergătorilor români.

Prima ar urma să se desfășoare pe pista hipodromului local și să pună în prezență pe specialiștii celor două țări, cari urmează să arunce în luptă câte patru alergători.

Cea de a doua întrecere va pune în linie pe specialiștii soselelor, într'o cursă de 400-500 km. Se vorbește tot mai insistent de reînființarea „Cupei Balcanilor", câștigată în 1927 de excelentul Marin Moraru și disputată pe distanță de aproximativ 400 km.

Cele două proecte ale comisiunei sportive a M. C. B.-ului au toate șansele să fie agreiate de comitetul formației de specialitate.

In această privință am avut o convorbire cu

PRODAN GHEORGHIEFF

Fostul campion ciclist al Bulgariei și câștigătorul cupei „General Macri", disputată la Brăila, actualmente excelent alergător motociclist și membru marcant în comitetul M. C. B.-ului ne-a declarat:

„Dorim sincer o întâlnire cu colegii noștri români despre care suntem informați că sunt cei mai buni motocicliști din Balcani.

„Un match cu prietenii noștri de dincolo de Dunăre nu trebue să întârzie.

„Dorim să ne măsurăm puterile cu motocicliștii români".

O BALCANIADA MOTOCICILISTA

Deasemenea, promotorii motociclismului bulgar proectează organizarea unei întâlniri între reprezentanții orașelor București și Sofia, întâlnire care urmează să conchidă și cu o dispută balcanică.

Se va încerca reeditarea „Balcaniadei motocicliste" desfășurată în 1932 în București și abandorată apoi.

Toate aceste proecte pot deveni realitate numai în cazul când inițiativele forului bulgar vor obține aprobarea formațiilor de specialitate ale vecinilor.

Motocicliștii și automobiliștii

vor disputa în aceiași zi „Marele Premiu al Franței"

Comisiunea sportivă a Automobil Clubului Franței va avea să studieze și să pună la punct în cel mai scurt timp, regulamentul „Marelui Premiul al Franței" care se va disputa la 9 Iulie 1939, pe circuitul dela Reims.

Deși în ultimul timp, chestiunea reducerii distanței acestei importante competițiuni a preocupat cercurile automobiliste franceze, se crede că vechiul punct de vedere va triumfa și distanța kilometrică nu va fi inferioară cifrei de 500.

Inaintea „Marelui Premiu" se va disputa, pe 250 sau 300, o cursă de viteză rezervată trăsurilor de 1.500 cmc.

„Marele Premiul al Federației motocicliste franceze" se va alerga în dimineața aceleiași zile, pe același circuit.

Vor fi două alergări; prima va reveni la start motocicletele de 250 și 500 cmc., iar secunda pe cele de 175 și 350 cmc. Ambele curse se vor ține pe distanță de 125 km.

Cursa motociclistă în coasta Torricelle

Pe clasicul parcurs s'a disputat cursa de viteză în coasta Torricelle, situată în apropiere de Verona (Italia).

Angelo Gerosa (Miller), la ghidonul unei motociclete de 500 cmc. a escaladat coasta în 5 min. 50 sec. 4/5, cu o iuțeală de 61 km. 573, corectând vechiul record al probei.

In categoria de 250 cmc. Bruno Franzoni (Guzzi), a triumfat în 6 min. 25 sec., realizând o medie orară de 56 km. 103.

Ducele de Kent, fratele regelui Angliei, asistând la „Marele Premiu Donington", câștigat de asul italian Tazio Nuvolari

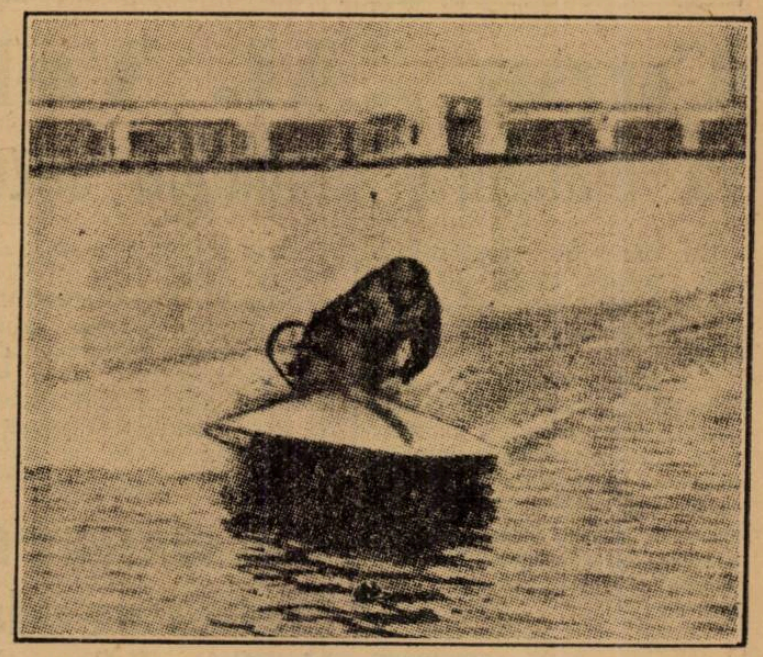

Samuel Silvani, noul recordman mondial al bărcilor cu motor (clasa B, 350 cmc.), după ultima sa tentativă

Au fost stabilite

două noui recorduri mondiale de barcă cu motor

Alte două recorduri au fost îmbunătățite

Pe baza măsurată a hidroscalei din Milano, pilotul italian Samuel Silvani a stabilit două noui recorduri mondiale de barcă cu motor, îmbunătățind, în acelaș timp, alte două.

Astfel, la bordul unei bărci cu motor de 350 cmc., Silvani a stabilit recordurile de una și 6 ore, cu medii orare de respectiv 57 km. 880 și 49 km. 350.

In trecere, Silvani a îmbunătățit recordurile mondiale de 2 și 4 ore cu medii de, respectiv: 57 km. 040 și 56 km. 090.

Vechile recorduri mondiale fuseseră stabilite de Buysse cu 41 km. 380 și 39 km. 390.

Automobilistul Staniland

a bătut trei recorduri internaționale

Pe autodromul Brookland, automobilistul englez Staniland care este și aviator și a participat în cupa Schneider, a făcut zilele trecute câteva reușite tentative de record pentru categoria de 3 litri.

La volanul trăsurii sale Multi Union, el a bătut recordul internațional pe 5 mile cu plecare din mers, realizând o medie orară de 211 km. 300. Vechiul record era de 204 km. 145 și aparținea din 1930, lui Dunfee.

Deasemenea, Staniland și-a apropiat recordul pe 10 mile cu plecare din mers, cu o medie orară de 215 km. 107 și deposedând de titlu pe același Dunfee care, în 1930, nu a realizat decât 203 km. 549 pe oră.

In cursul aceleiași tentative Staniland a bătut și recordul turului de autodrom pentru clasa D, realizând 227 km. 593 pe oră.

Salonul dela Paris s'a închis

Salonul automobilist dela Paris și-a închis porțile, însemnând un nou succes în acest domeniu.

Inaugurat de d. Albert Lebrun, președintele republicei, ultimul salon a fost vizitat de 600.000 spectatori iar din punct de vedere comercial s'au realizat afaceri cu 15 la sută mai bune de cât cele din anul trecut.

Herbert Berg

a murit în urma unui accident de stradă

Un accident de stradă petrecut la Dusseldorf, în împrejurări cu totul neobișnuite a costat viața tânărului pilot automobilist Herbert Berg.

Pe când se întorcea seara spre casă, mergând pe jos, a alunecat în urma unei călcături greșite și căzând și-a fracturat craniul lovindu-se de bordura trotuarului. Moartea i-a fost aproape fulgerătoare.

In vârstă de numai 28 ani, Herbert Berq se făcuse remarcat printr'o serie de frumoase performanțe cari îl indicau drept demn urmaș al asilor necontestați de astăzi.

ATLETISM

Cupa „Al. Velcovici“
va inaugura Duminică sezonul crossurilor

Din când în când atleții din „vechea gardă“ își amintesc că odată au cinstit cu numele lor atletismul românesc.

Ași este cazul d-lui Al. Velcovici, subșeful gării de Nord, cândva atlet, recordman și campion de nenumărate ori, care deși a pierdut contactul direct, cu acest sport, a rămas totuși un admirator și mai ales, un animator al sportului pe care l-a cinstit.

Astfel a pus în joc o splendidă cupă challenge care-i poartă numele, cupa „Al. Velcovici“.

Competițiunea va fi deschisă pentru trei categorii : categoria I, II și III.

Punctajul se va face pe cluburi și categorii în modul următor:

Categoria I, 6, 7, 8,; categoria II, 3,4 ,5; categoria III 1, 2, 3.

Clubul care va întruni cel mai mic număr de puncte își va însuși acest prețios trofeu.

După cum am arătat mai sus cupa este cu caracter perpetuu și va reveni definitiv, grupării care își va adjudeca de trei ori consecutiv sau de cinci ori alternativ.

ALTE NUMEROASE PREMII

Liga Muntenia a mai pus în luptă numeroase premii în plachete și diplome.

Astfel primilor trei clasați li se vor da plachete, iar restului de zece, diplome.

Inscrierile cluburilor concurente vor fi adresate ligii Muntenia până cel mai târziu Sâmbătă seara, ora 20.

JURIUL TECHNIC

Președinte, Al. Velcovici.

Dir. concursului, Ion C. Petrescu.

Cronometrori: Ing. Nae Mărăscu, Theodor Popovici, Al. Ianculescu, Al. König, Ion Baicu, Tei Krantz.

Judecători de sosire: Petre Fesci, Trestioreanu, Ion Bros chianu, Const. Iordănescu, prof. D. Răducanu, prof. Stoenescu.

Comisari de parcurs: I. Ganea, Guido Garuli, Paconoiu, Victor Păunescu, Gh. Marinescu, Petre Glod, Vasilieff.

TRASEUL CONCURSULUI

Concursul va avea următorul traseu : plecarea din fața tribunei U. F. S. R., șos. Kiseleff, hipodromul Băneasa, șos. București-Târgoviște, peste linia ferată, pe marginea lacului până la ruini, biserică, pe sub podul Mogoșoaiei, șoseaua București-Ploești, Arcul de Triumf, în toarcerea pe terenul U. F. S. R.

Plecarea se va da la ora 11,30, traseul măsurând în total 5 km.

Concurs atletic interșcolar la Oradea
Lic. Com. P.C. a câștigat cupa „Renașterea“

Oradea. — In zilele de 25, 26 Octombrie 1938, s'a ținut la Oradea, un concurs atletic între liceul „Emanuil Gojdu“ și liceul comercial „Partenie Cosma“.

Victoria a revenit ultimilor cu 226-184.

Un public numeros a ținut să încurajeze pe tinerii atleți. Concursul a fost dotat cu o cupă frumoasă, din partea ziarului „Renașterea“ și numeroase alte premii.

E de remarcat atitudinea românească și sportivă a acestui ziar, care totdeauna a ajutat atât din punct de vedere moral cât și material, sportul românesc și în special cel școlar.

ZIUA I

100 m. plat

Au luat startul patru concurenți, 2 dela lic. E. Gojdu (Banu, Fodor) și 2 dela lic. comercial (Pătcaș, Baba).

După o cursă foarte spectaculoasă clasamentul ia următorul aspect:

1. Banu (Gojdu) 12².
2. Pătcoș (lic. comerc.) 12⁴.
3. Fodor (Gojdu) 12⁶.
4. Baba (lic. comerc.).

Punctaj: 16 puncte lic. Gojdu, 12 puncte lic. comercial.

Săritură în lungime

1. Nistor (lic. comerc.) 5 m. 69.
2. Fodor (lic. Gojdu) 5 m. 50.
3. Oroș (lic. comerc.) 5 m. 33.
4. Vaina (lic. Gojdu).

16 puncte lic. comercial.
12 puncte lic. Gojdu.

800 m. plat

1. Nistor (lic. comerc.) 2.20⁴.
2. Fodor (lic. Gojdu) 2.25³.
3. Lörinți (lic. Gojdu) 2.33.
4. Hurgoi (lic. Gojdu).

14 puncte lic. comercial.
14 puncte lic. Gojdu.

Greutate

1. Zaborschi (lic. comerc.) 10 m. 10 cm.
2. Lucaci (lic. Gojdu) 9 m. 45 cm.
3. Kovaci (lic. Gojdu 9 m. 90 cm.
4. Baba (lic. comerc.).

14 puncte lic. Gojdu.
14 puncte lic. comercial.

3000 metri

1. Nistor (lic. comerc.) 10.22.
2. Baciu (lic. comerc.). 10.31.
3. Kovaci (lic. Cojdu) 12.22.
4. Lucaci (lic. Gojdu).

18 puncte lic. comercial.
10 puncte lic. Gojdu.

Săritură în înălțime

1. Zaborschi (lic. comerc.) 1 m. 45 cm.
2. Nistor (lic. comerc.) 1 m. 40 cm.
3. Maior (lic. Gojdu) 1 m. 40 cm.
4. Popa (lic. Gojdu).

18 puncte lic. comercial.
10 puncte lic. Gojdu.

Ștafetă suedeză

1. Lic. comercial (Nistor, Glanga, Pătcaș, Adorian) 2.18.
2. Lic. Gojdu (Fodor, Banu, Lörinți, Vaina) 2.23.

Clasamentul prima zi:

112 lic. comercial, 90 lic. Gojdu.

Terenul desfundat și timpul extrem de friguros a împiedicat stabilirea unor rezultate mult mai bune.

Tot din aceste cauze au asistat numai vre-o 300 spectatori, cari însă au fost mulțumiți de spectacolul oferit.

ZIUA II

De astădată timpul a favorizat atât pe concurenți cât și pe spectatori veniți în număr mare.

REZULTATELE

200 m. plat

1. Pătcaș (lic. comerc.) 27² lic. comercial 14.
2. Banu (lic. Gojdu) 27⁴, lic. Gojdu 14.
3. Fodor (lic. Gojdu) 27⁶.

Disc

1. Lucaci (lic. Gojdu) 28 m. 88, lic. comercial 14.
2. Zaborschi (lic. comerc.) 27 m. 40 lic. Gojdu 14.
3. Pop Alex. (lic. comercial) 23 m. 53.

400 m. plat

1. Nistor (lic. comerc.) 58, lic. comercial 18.
2. Hanga (lic. comerc.) 58⁷, lic. Gojdu 10.
3. Fodor (lic. Gojdu) 59.

Suliță

1. Popa (lic. Gojdu) 37 m. 30, lic. Gojdu 18.
2. Nadis (lic. Gojdu) 37 m., lic. comercial 10.
3. Pătcaș (lic. comerc.) 36 m. 40.

1500 m.

1. Nistor (lic. comerc.) 4.41, lic. comercial 18.
2. Baciu (lic. comerc.) 4.42⁴, lic. Gojdu 10.
3. Kovaci)lic. Gojdu) 4.48.

Ștafetă 4×100

1. Liceul comercial 52, lic. comercial 20.
2. Liceul Gojdu 52², liceul Gojdu 14.

Ștafetă 4×400

1. Liceul comercial 4.5, liceul comercial 20.
2. Liceul Gojdu 4.17, liceul Gojdu 14.

Rezultatul zilei a II-a: 194-94.

Rezultatul final: 226-184.

Atleții învingători, au dat dovadă de o condiție fizică superioară, pe când învinșii au dat dovadă de mult talent, dar lipsa de rutină și de condiție fizică și-a spus cuvântul!

De pe pistă...

In urma descalificării *atletei Dora Ratgen, a fost declarată campioană europeana la săritura înălțime, atleta Csak Ibolya, care a primit zilele trecute medalia de aur.*

❖

La Sofia *s'a desfășurat un match atletic între colegiile american și francez.*

Iată cele mai bune rezultate obținute :

100 m.: Haimoff 11 s.; 1500 m.: Angheloff 4 m. 31 s.; înălțime : Sarcoff 1 m. 75 ; disc: Kordon 31 m. 44, lungime : Haitoff 6 m. 06 ; greutate : Sotiroff 11 m. 40 ; suliță : Cipeff 48 m. 80 ; Ciocan : Venazetti 46 m. 75 ; înălțime : Dotti 1 m. 80 ; lungime : Caldana 6 m. 94.

❖

Secretarul general al federației bulgare de atletism *a demisionat, motivul fiind ocupațiile. Ce bine ar fi ca gestul oficialului bulgar să găsească imitatori și prin țara noastră. Motive ar fi suficiente !*

Juriul concursului de Duminică 30 Oct. a.c.

Juriul concursului de începători ce se va disputa Duminică 30 Octombrie c., a fost format de către comisia de mars, din d-nii: ing. N. Mărăscu, A. Ianculescu, C. Leoveanu, I. C. Petrescu, Gh. Vasilescu, căp. Dudescu, Eug. Stoian, D. Panaitescu.

Inscrierile se primesc pe teren la ora 9 dimineața, fără nici o taxă.

Plecarea se va da la ora 9,30 din fața stadionului.

Locul de adunare pe terenul U.F.S.R.

CICLISM

„Matchurile omnium“ de Duminică

După o lungă vreme „englezească“ cu cer sobru și ploaie nesfârșită, un soare meridional a început să se arate.

In sfârșit, se pare că acum se mai poate gândi omul și la sport, mai ales că liniile drepte ale pistei au început să se svânte, devenind din ce în ce mai propice pentru acest lucru.

„F. R. S. C“-ul, care n'a renunțat la cursele ce urmau să se desfășoare Duminica trecută pe velodromul din șos. Olteniței, se poate înveseli deci.

De altfel ca toți cei care iubesc acest sport. Dârzenia forului organizator merită să fie subliniată, mai ales acum, când vremea a „binevoit să surâdă“, anticipând posibilitatea înfăptuirii spectacolului.

Această amânare pe deoparte însă, a prins bine alergătorilor care au întârziat cu inscrierile. Se poate deci ca până Vineri 28 Octombrie când se închid înscrierile, să mai avem încă un număr de adesiuni noi, care se vor adăoga la celelalte 26, de până acum.

Iată deci atâtea puncte, care ne fac să așteptăm cu plăcere acest spectacol, înainte de a trece la prima cursă de *„cross-ciclo-pedestru“* în sezonul de toamnă.

Inscrierile se primesc până astăzi, la ora 18, la sediul F. R. S. C.“, în calea Victoriei nr. 29, etaj III.

— *c. b.* —

ROTI ȘI PEDALE

Confratele parisian „L'Auto“ scrie cu privire la „Turul Lombardiei“ următoarele:

„Cursa cea mai ușoară și cea mai sărmană din tot sezonul transalpin (italian).

❖

In același ziar, despre aceeași cursă:

„Cino Cinelli un mare rutier sprinter“, „Bini și Bizzi nenorocoșii competițiunii“.

✸

Amedè Fournier, unul din actualii ași ai pistei franceze și ai curselor cu plecări individuale, va încerca în curând recordul orei, după cursa „Turul orașului Milano“, dacă va fi angajat pentru această alergare.

✸

Pentru stagiunea viitoare se prepară un regulament minuțios și bine alcătuit despre drepturile și îndatoririle ce le au cicliștii, atât în timpul cursei, cât și în afara sportului.

După un an de pauză (1938) „metropolistul“ N. Dobrin va reintra în prima cursă pe șosea a anului viitor.

Rila, Pirin și Rodope.

✸

In Bugaria se va organiza pe cele mai neumblate drumuri o cursă de propagandă, prin sate prin care n'a trecut încă o cursă ciclistă.

Scopul acestei probe este de ordin național, cicliștii cunoscându-și astfel toate unghiurile țării iar locuitorilor munteni să li se ofere prilejul de a aplauda pe zeii țării.

N. R. — Iată un exemplu frumos pe care l-am dori înfăptuit și la noi

Dar asupra acestei chestiuni vom reveni.

❖

Cursa va avea 5 etape, totalizând 175 km., trecând prin orașele: Sofia, Pernic, Radomir, Dupnița, Gornadjumaja, Sf. Vracin și va escalada munții Vitoșa,

CINO CINELLI, învingătorul lui Bartali, în „Turul Lombardiei“, execută turul de onoare, pe pista dela Milano.

Pagina Boxului

Inşelăciunile şi spiritele boxeurilor

Se povesteşte despre un oarecare Joe Jeannette, celebru boxeur greu, că a întâlnit într'o zi pe un cunoscut al său, negru, anume Williams şi că s'au învoit a se întâlni fără multe pregătiri, într'un match de câteva reprize. Dar Williams era un tip straniu, ca dealtfel toţi negrii şi plin de surprize. Matchul se perfectă. La semnalul reprizei a 6-a, Jeannette îi întinde mâna moale lui Williams, obiceiu ce nu se întrebuinţează decât la sfârşitul matchului.

Destul de surprins la aceasta Williams întinse la rândul lui mâna maşinalicește, dar îşi aduse imediat aminte că nu era ultima repriză.

„E ultima pentru tine", zise Jeannette cu un ton căruia nu i se mai putea da replică. Aceasta făcu o enormă impresie asupra lui Williams; şi în mintea sa se făcu loc ideii că Jeannette a făcut aceasta numai pentru a amuza spectatorii. Acest truc însă fu folosit de Jeannette spre a-i da o dreaptă care-l făcut pe Williams să facă cunoştinţă cu podeaua.

CAND MERGE RAU

Dar nu tot mereu această intimidare sfârşeşte cu bine. Sportivii generaţiei noastre îşi amintesc desigur de frumoasa luptă dintre Carpentier şi greii englezi: Bombardier Wells şi Joe Beckett. Marea Mânecii a fost totdeauna între Franţa şi Anglia o punte pentru raporturile sportive dintre cele două ţări cari deveniseră tot mai active. Carpentier devine campion european la categoria semi-grea bătând pe Joung Ioseph, englez, la Londra în 1911. Apoi în 1912 bate pe englezul Jim Sullivan şi în fine în anul următor cucereşte şi titlul de campion european greu bătând pe Bombardier Wells.

Dar în 1919, în matchul său cu Bechett, Carpentier este întrerupt de Beckett cu următoarele suvinte: „Cu cea mai mare plăcere, îţi voi distruge frumosii tăi pumni".

„Atunci nu voi avea cu ce să te dobor" răspunse Carpentier. La aceste cuvinte, Beckett fu cuprins de o mânie teribilă şi fu uşor victima adversarului său.

A NECAJI ADVERSARUL

Nu totdeauna după cum am văzut rezultatul matchului este determinat de sugestia unuia dintre adversari. Un alt sistem care a dat multe rezultate bune este acel de a necăji adversarul.

Astfel în 1902 un oarecare tânăr anume Young Corbett devine campion mondial la categoria cocoş învingând pe Terry Mac Govern. El spuse doar atâta: „Acest tigru e pentru mine o furnică. Il voiu bate uşor".

Dar Young avea o reputaţie formidabilă. El pe ring era într'adevăr un taur, aşa de tare şi fioros. Dar acesta nu era un om orgolios, ci foarte liniştit şi sigur. Pe ring Corbett spuse doar atâta: „Vă voiu arăta cum într'o jumătate de oră voi fi şi plecat acasă şi adormit". După ce îl voi fi omorît, unde vroiţi să-l ducem?

In culmea furiei, Terry se zăpăceşte iar Corbett îi aplică câteva lovituri lăsându-l pe podea.

Deci şi aceasta poate fi socotită după cum zic cronicarii epocii ca factorul esenţial al victoriei lui Corbett

GORNEA

Mâine seară la Chişinău

O mare gală mixtă de box

Pe program: Moţi Spacov-Gh. Popescu şi Sandu Petrescu - Costel Dumitrescu

In seara zilei de 29 Octombrie, se va desfăşura în sala cinematografului „Express" din Chişinău o mare gală mixtă de box sub patronajul d-lui prefect al judeţului lt. col. Theodorescu şi al d-lui Cristi primarul oraşului.

Matchul vedetă va constitui cu adevărat atracţia serii, deoarece fostul campion al României la toate categoriile Moţi Spakow a acordat revanşa greului leşan Gh. Popescu, asupra căruia mai deţine câteva victorii. Intâlnirea se anunţă extrem de disputată dacă ţinem seamă de ambiţia lui Popescu, care speră într'o reabilitare în urma înfrângerilor din trecut, — pe deoparte — rutina, technica şi punchul lui Spakow de cealaltă parte.

Semivedeta nu va fi cu nimic mai prejos, întrucât pune faţă în faţă doi profesionişti de bună calitate şi anume: Sandu Petrescu învingătorul lui N. Stamate — fost campion al României la categoria cocoş şi Costel Dumitrescu, omul care a oprit ascensiunea lui Dumitru Iordănescu, învingându-l net la puncte.

Lupta va fi — credem — extrem de spectaculoasă, datorită stilului practicat de combatanţi.

Restul programului cuprinde 7 întâlniri între cei mai buni amatori din Bucureşti, Chişinău şi Iaşi.

IN INTREGIME PROGRAMUL SE PREZINTA ASTFEL

W. Erberg (Chişinău) — M. Stănculescu (Central).

Vartolomeu (Chişinău) — Niţu Stoica (Central).

L. Cotidis (Iaşi)—Costel Ştefănescu (A. C. T.).

T. Barozzi (Iaşi) — Gino del Fabio (Central).

Mircea Arcu (Iaşi) — Mişu Petrescu (Central).

Opaiţ (Iaşi) — Pericle Ionescu (Central).

Gh. Zarvă (Buc.) — D. Zamfirescu (Buc.).

MATCHURI PROFESIONISTE

Moţi Spakow — Gh. Popescu în 10 reprize a 3 minute.

Sandu Petrescu — Costel Dumitrescu în 10 reprize a 3 minute.

Breack... stop... out...

Enekes suspendat

Campionul olympic Istvan Enekes a fost suspendat de federaţia pugilistică maghiară până la 16 Decembrie crt.

Motivul pentru care a fost suspendat este că numitul boxeur nu a vroit să ia parte la o reuniune unde fusese programat.

Fernand Viez provoacă...

Fernand Viez, unul din excelenţii pugilişti francezi din ultimii ani, după ce a boxat cu succes în limitele categoriei uşoare, a făcut o incursiune şi'n categoria semi-mijlocie.

Dar după oarecari mici succese trecătoare a revenit în vechea lui categorie şi ţine să boxeze cu o serie de boxeuri francezi din cari nu sunt omişi Momont, Harsen. Yvet şi Populo.

Mitso Grispos e foarte căutat de organizatori

Boxeurul grec Mitso Grispos este foarte mult apreciat de către organizatori; astfel el va boxa la 27 Octombrie la Roma cu italianul Di Jorio; la 31 Octombrie la Swansea cu James şi la 7 Noembrie cu Johny Softley la Londra.

Organizatorul George Dingley a fost eliberat

Organizatorul scoţian George Dingley, care fusese arestat pe o plângere înaintată parchetului pentru delictul de abuz de încredere, făcută de Benny Lynch a fost eliberat eri pe o cauţiune de 100.000 lei.

Max Baer redivivus!...

El a provocat

pe învingătorul matchului Tommy Farr-Lou Nova

Mike Jacobs a anunţat presa new-yorkeză că Max Baer a acceptat ca să întâlnească pe învingătorul matchului Lou Nova — Tommy Farr ce se va desfăşura la Madison Square Garden la 16 Decembrie crt.

Cum însă Farr e suspendat şi sunt puţine şanse ca până la 16 Decembrie să-şi achite amenda pentru care a suferit această suspendare, — după cum am mai scris — Max Baer îl va înlocui în faţa lui Nova, învingătorul urmând a întâlni pe Joe Louis pentru titlu.

Programul complect al galei dela Roma

Roma. — Societatea sportivă Parioli, a hotărît ca matchul-vedetă al reuniunii dela 29 Octombrie, să fie întâlnirea dintre Vittorio Venturi şi Attaf.

Venturi, după o lungă şedere în America, susţine acest match cu care va începe actuala stagiune. Programul complect este următorul:

Di Jorio—Grispos.
Urbinati—Filhol.
Ansini—Tassart.
Vittorio Venturi-Attaf

Mielu Doculescu înfruntă mâine seară pe cubanul Cheo Morejon

Mâine 29 Octombrie la ora 9 seara se va desfăşura în sala sala din str. Luterană 27, o mare reuniune internaţională de box. Punctul culminant al serii o constitue întâlnirea dintre excelentul profesionist Mielu Doculescu care îşi face reintrarea după o lungă absenţă impusă de boala de care suferea, înfruntând pe cubanul Cheo Morejon cunoscut din matchurile susţinute în compania lui Moţi Spacov, Ilie Petrescu şi Vasile Şerbănescu, iar impresia lăsată a fost excelentă, dovedind că e un boxeur de mare clasă. De un calm exasperant, cubanul este omul care poate produce ori când şi oriunde, surprize! Loveşte cu dreapta năpraznic şi e supranumit „omul-panteră" din cauza picioarelor extrem de flexibile şi care-i permit salturi extraordinare. Mielu Doculescu va avea deci în faţa sa, un om mult mai greu şi foarte rutinat, de oarece a susţinut nenumărate matchuri pe ringurile din Paris, Madrid, Londra, ca să nu mai pomenim pe cele din America.

Restul programului va prilejui de asemeni „ciocniri" extraordinare, de oarece figurează cei mai demni reprezentanţi ai amatorismului românesc, printre cari, N. Rădan, Const. David, Gheorghe Georgescu şi alţii.

In întregime, întâlnirile se prezintă în ordinea următoare:

MATCH PROFESIONIST

Mielu Doculescu-Cheo Morejon, 10 reprize a 3 minute.

MATCHURI AMATOARE

Constantin David (Gloria C. F. R.)-Gheorghe Glomnicu (Tirul).

Nicolae Rădan (Turda)-Iosif Barasch (Turda).

Gheorghe Georgescu (J. C.)-Alfon Meski (Gloria C. F. R.).

Vasile Roşca (Tirul)-Gheorghe Niculescu (Turda).

Costel Ştefănescu (A.C.T.)-Aurel Weintraub (Turda).

Nicolae Panaitescu (Gloria C. F. R.)-Gheorghe Cojocaru (J. C.).

Ilie Constantinescu (F. C. Rapid)-Ioan Popa (Tirul).

Gheorghe Bidrinski (C. F. R. B. T.)-Ioan Săvulescu (Tirul).

3 reprize a 3 minute.

Biletele se găsesc de vânzare la „Librăria Alcalay".

Tommy Hyams învins

In sala „Bristol" din Londra, campionul Ţării Galilor de categoria uşoară Boyo Rees a învins la puncte pe Tommy Hyams după un match bogat în faze interesante.

In jurul K. O. de 11 ore!

Procurorul a intervenit în cazul Adamick

Comisia de box a statului Michigan a fost sesizată de o cerere a procurorului general al districtului Wayne, prin care arată că organizatorul Kearns a fost pus sub urmărire judiciară pentrucă a fost autorul moral al accidentului suferit de americanul Jimmy Adamick.

Se ştie că în matchul ce l-a susţinut cu Roscoe, Adamick a fost făcut k. o. şi nu şi-a revenit decât după 11 ore şi după un lung tratament terapeutic.

Procurorul a stabilit că Adamick înainte de a se urca pe ring era suferind de sinuzită şi emoragie cerebrală, lucru ce promotorul Kearns a ascuns medicilor comisiunei de box a statului Michingan.

Maurice Strickland... l-a „stricat" pe Erwin Klein

Germanul în 7 căzături, a totalizat 28 secunde de inactivitate

Maurice Strickland a dominat net pe germanul Erwin Klein.

Atacând dela început, neozeelandezul a aruncat în german toată ploaia de pumni ce putea să trimită.

Erwin Klein a căzut de 7 ori la pământ în cursul primelor 3 reprize; în cea de a 4-a, arbitrul a oprit lupta.

In cele 7 căderi, Erwin Klein a totalizat 28 secunde de... odihnă pe podea!

Arthur Danahar învingător înainte de limită

Invingătorul lui Gh. Covaci este... neînvins în carieră!

In sala „Ring" din Londra, boxeurul Arthur Danahar a învins prin oprirea pentru inferioriate pe britanicul Jim Hurst.

Matchul nu a durat decât 8 reprize după care arbitrul a oprit lupta declarându-l pe Danahar învingător.

Hurst a fost de 3 ori la podea în cursul primei reprize.

Invingătorul lui Covaci este neînvins în cariera lui profesionistă.

Automobilistul Petre Cristea

nu va mai ataca anul acesta recordul de viteză pe distanța București-Brașov

Excelentul pilot are proecte interesante pentru sezonul viitor

Aseară ne-a vizitat la redacție, marele nostru campion automobilist Petre Cristea, care ne-a făcut câteva declarații revelatoare în ce privește felul cum unele ziare înțeleg să-și informeze cetitorii.

NICI O TENTATIVA PE DISTANȚA BUCUREȘTI-BRAȘOV

„Reîntors dela Bușteni — a spus Petre Cristea — unde am fost reținut o săptămână lângă patul de suferință al soției mele, nu am rămas puțin surprins, când prietenii mi-au comunicat o știre de care nu aveam absolut nici o cunoștință.

„MI S'A COMUNICAT ANUME CA, INTR'UN ZIAR S'A PUBLICAT VESTEA UNEI TENTATIVE CE AȘ PROECTA IN VEDEREA DOBORARII RECORDULUI DE VITEZA PE DISTANȚA BUCUREȘTI—BRAȘOV.

„VA MARTURISESC SINCER CA NICI NU NE-AM GANDIT LA O TENTATIVA IN ACEST SEZON INAINTAT. DEVREME CE ATMOSFERA MI-A FOST POTRIVNICA ACUM O LUNA NU MI-AȘ PUTEA INCHIPUI CA EA NU-MI VA FI LA FEL ACUM. DECI, NICI VORBA DE O TENTATIVA DE DOBORARE A RECORDULUI IN FIINTA.

„Nu am renunțat la această idee pe care o voi pune în practică abia la anul viitor, rămânând ca asupra epocii în care voi ataca recordul să o fixez ulterior.

PREOCUPARI MAI IMPORTANTE

„Deocamdată sunt preocupat de chestiuni mult mai importante. Apariția calendarului internațional mi-a dat vârtos de lucru.

Programul sezonului viitor conține numeroase reuniuni tentabile și sunt sigur că voi întreprinde mai multe expediții. Voi concura, peste granițe, în categoria trăsurilor de sport și sper că nu-mi voi desminți faima și reputația de care mă bucur în străinătate.

IN PORTUGALIA

„Cursele la cari voi participa în mod sigur sunt cele din Portugalia, situate la distanță de 2 săptămâni una de cealaltă.

„Astfel, la 4 Iunie se va disputa „Marele Premiu Estoril" în care sunt angajat de pe acum și la 18 ale aceleiași luni, se va alerga „Marele Premiu Bila Real" în care anul acesta m-am clasat al doilea. Obligațiuni de ordin moral mă vor face să mă prezint la start.

„Deci probele din Portugalia mă vor ține departe de țară întreaga lună Iunie, astfel că participarea mea în „Marele Premiu al Bucureștilor" ediția 1939 este îndoelnică.

„Nu aș putea să mă aliniez la startul acestei interesante întreceri decât în cazul când organizatorii o vor programa în ultimele trei zile ale lui Iunie.

CURSA EIFEL

„Inainte de a pleca în Portugalia, să-mi încerc norocul în celebra „Cursă Eifel" care se disputa la 21 Mai, pe faimosul circuit Nürburg.

„Voi face deplasarea cu cel puțin 2 săptămâni înainte pentrucă vreau să mă pregătesc suficient de bine spre a da maximum de randament. Voi încerca să fac o semnificativă demonstrație a posibilităților mele și am tot dreptul să sper într'o deplină reușită".

Elveția va organiza

campionatele mondiale de hockey pe ghiață din 1939 și 1940

Zuerich, 27. — Federația Internațională de Hockey pe ghiață, deși nu se pronunțase favorabil asupra organizării campionatului mondial din 1939 de către Elveția, a anulat circulara trimisă acum câteva zile federațiilor și a delegat federația elvețiană de a organiza campionatul mondial din anul viitor.

In felul acesta, în doi ani consecutivi — adică în 1939 și în 1940, cu ocazia jocurilor olimpice — Elveția va organiza campionatele mondiale de hockey pe ghiață.

Noui recorduri mondiale de natație

Düsseldorf, 27. — Cu ocazia unei reuniuni nautice, care s'a desfășurat în localitate s'au bătut două recorduri mondiale.

Pe 220 yarzi liber, daneza Ragnhild Hoeger a înnotat 2 : 25, 9, ameliorând astfel recordul mondial deținut de olandeza van Ouden.

In cadrul aceleiași reuniuni, d-ra Ida van Feggelen a doborît un record deținut de daneza Hoeger. Olandeza a obținut la proba de 200 m. spate timpul de 2 : 40, 6. (Vechiul record era 2 : 41, 3).

Rezultatele galei de box

de aseară de pe arena Brătianu

Aseară s'a desfășurat pe arena Brătianu, în regia grupării „Turda" o mare gală amatoare de box înregistrând un frumos succes moral și — credem — și material.

REZULTATELE TEHNICE SUNT URMATOARELE

Gh. Tătărescu (Central) și Radu Alexandru (Tir) după ce se bat disperat trei reprize, juriul îi împacă printr'un match nul.

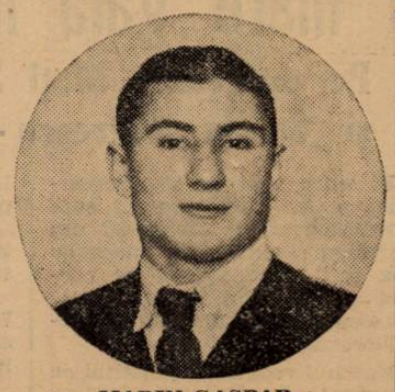

MARIN GAȘPAR

Const. Tutoianu **(T.) bate la puncte pe** Ion Stoica **(Central).**

Ion Popa **(Slatina) silește pe Aurel Mehedințeanu (Turda) să abandoneze în repriza doua.**

Ilie Impăratu (Tir) și Ion Chiriac (Turda) termină la egalitate.

Mișu Petrescu (Central) și A. Valentin (Tir) după o dispută înverșunată termină nedecis.

Niculae Rădan **excelentul campion al Micei Înțelegeri, învinge prin abandon pe Gh. Cojocaru, pentru rănire.**

Gino del Fabro (Central) care se afirmă cu fiecare match, bate pe Mihai Popa (Turda) prin abandon în repriza doua după ce l-a trimis de 5 ori la pământ.

Reintoarcerea lui Marin Gașpar (Turda) s'a soldat cu o victorie a acestuia, asupra lui Dumitru Zamfirescu (Central) un bun element.

Negrescu, Gruin și, probabil, Ene vor juca Duminică la „Luceafărul"

Intrucât în matchul cu Mociornița—Colțea, echipa Luceafărului a nemulțumit, conducerea alb-negrilor a decis s'o remanieze în sensul întăririi.

Astfel, aseară am aflat că Luceafărul va legitima în cursul zilei de azi sau mâine pe jucătorii Negrescu și Gruian și probabil pe Ene.

Aceștia vor debuta în echipa Luceafărului chiar în matchul cu Macaby de Duminică.

Campioana Jugoslaviei de hockey

Iliria din Ljubljana

va inaugura în luna Decembrie sezonul în Capitală

Deși timpul se menține încă destul de bun și deci e departe de a fi prielnic hockeyului pe ghiață, totuși grupările noastre au început pregătirile în vederea reluării activității.

Astfel, peste una sau două săptămâni Telefon Club va începe antrenamentul în sală.

Deocamdată — „albaștrii" se îngrijesc de turnee, în țară sau străinătate. Au început tratative cu diverse cluburi străine și în prezent așteaptă răspunsuri.

In ce privește încurajarea sezonului în Capitală, Telefon Club și-a asigurat concursul unei echipe iugoslave și anume Iliria (Ljubljana), care este campioana Iugoslaviei.

Iugoslavii vor susține în Capitală două matchuri la începutul lunei Decembrie în compania Telefon-Clubului și probabil a Venusului.

Ilie Petrescu și Gh. Popescu

ceruți de urgență la Paris

Ei trebuiau să boxeze într'o reuniune la Lyon în ziua de 20 Octombrie

Profesorul de box Mario de Santo ne-a vizitat aseară la redacție și ne-a arătat o scrisoare din partea managerului Leon Bellieres și se adresează boxeurilor români Gheorghe Popescu și Ilie Petrescu, cei doi excelenți campioni ai României.

DE CE NU VIN BOXEURI?

Leon Bellieres se adresează prietenului său din România cu îngrijorătoare cuvinte:

„De ce nu sosesc la Paris, cei doi boxeuri pe care mi i-ai recomandat.

Aci sezonul este în toiu și se poate câștiga bani buni.

ILIE PETRESCU ȘI GHEORGHE POPESCU FUSESERA PROGRAMAȚI

Cei doi boxeuri români fuseseră programați la o reuniune din Lyon care trebuia să se desfășoare la 20 Octombrie.

Cum am văzut că sosirea lor întârzie, am rugat pe organizatori să amâne reuniunea pentru 9 Noembrie, dar văd că nici pentru această dată boxeurii d-tale nu vor sosi.

D. MARIO DE SANTO A RASPUNS LUI BELLIERES

D. Mario de Santo a luat contact cu cei doi boxeuri vizați și a aranjat ultimele chestiuni de amănunt în vederea plecării lor la Paris.

Ar fi păcat ca elemente de valoarea lui Ilie Petrescu și Gheorghe Popescu să nu poată susține în streinătate matchuri ce vor însemna noui victorii pentru sportul românesc.

Suntem informați că atât Ilie Petrescu cât și Gheorghe Popescu, întâmpină dificultăți la obținerea concediilor.

Credem că grupările din cari ei fac parte, precum și susținătorii lor vor stărui cât mai aprig pentru ca pensionarii lor să poată face deplasarea.

De altfel d. de Santo a comunicat managerului Bellieres că în cel mai scurt timp cei doi boxeuri vor sosi la Paris.

Un match internațional de atletism România-Ungaria

figurează în calendarul federației ungare pe anul 1939

Cotidianul maghiar de sport „Nemzeti Sport" sosit aseară în Capitală, publică programul internațional al forului atletic ungar pe anul 1939.

Printre națiunile cu care intenționează să se întâlnească atleții maghiari, figurează și România.

Matchul ar urma să se dispute între echipa B. a Ungariei și România A.

Interesant este că la federația noastră nu se știe nimic despre această întâlnire, a cărei inițiativă se pare că aparține exclusiv federației ungare.

Editura Societății Anonime „Universul". București—România

Taxa poştală plătită în numerar conform aprobării dir. g-rale p. t. t. nr. 70.346 938.

2 LEI

UNIVERSUL

12 PAGINI

225-1938

Redacţia şi Administraţia: Palatul „UNIVERSUL", str. Brezoianu 23—25. Telefon: Centrala: 3.30.10; Redacţia: 4.21.81. Redactor responsabil EUGEN DUMITRESCU

Proprietar: „Universul S. A. Adm.-delegat STELIAN POPESCU Inscris sub No. 167, Trib. Ilfov

Nr. 225. — Anul I — BUCUREŞTI.—Duminică 30 Octombrie 1938

ABONAMENTE: 3 luni Lei 150 | 6 luni Lei 280 | 1 an Lei 500

BIBLIOTECA CENTRALĂ „ASOCIAŢIUNII" SIBIIU

CA PISICA CU ŞOARECII... S'A DISTRAT

ANGLIA CU ECHIPA CONTINENTULUI

CONTINENTALII N'AU AVUT TACTICA, MIJLOCAŞI ŞI INAINTAŞI

„MAEŞTRII" INCA SUNT CU MULT SUPERIORI „ELEVILOR". AMANUNTE COMPLECTE DESPRE MATCHUL DELA LONDRA

Londra, 26 (Corespondenţă). *In ultimele zile capitala engleză fusese acoperită de o ceaţă atât de deasă, încât cercurile federaţiei engleze erau preocupate de ideea amânării matchului programat pentru Miercuri.*

Dar iată că în dimineaţa zilei marei întâlniri, ceaţa a dispărut ca prin minune şi un soare cald şi-a revărsat razele strălucitoare asupra caselor morocănoase ale Londrei.

DIMINEAŢA JUCATORILOR CONTINENTALI

Lotul jucătorilor europeni s'a sculat devreme, cu atât mai mult cu cât programul din ajun a fost contramandat. S'a renunţat anume la o vizită proectată într'un varieteu.

La ora 8.30 toată lumea era în picioare.

In cursul dimineţii jucătorii au rămas la hotel, scriind ilustrate.

La 11 s'a aflat formaţia definitivă. Adică soarta postului de inter-stânga, care a fost încredinţat lui Zsengellér.

TACTICA...

La prânz, jucătorii s'au strâns laolaltă şi d. Mauro într'o scurtă cuvântare le-a arătat importanţa matchului.

— Ştiţi cu toţii cine sunt englezii. Trebue să luptaţi din răsputeri !

Nu este deajuns să jucaţi... a spus între altele d. Mauro.

Un interpret a tradus cuvintele pontifului italian în... cinci limbi.

Apoi d. Pozzo a dat sfaturi tactice. Rava îl va marca pe Lawton, iar mijlocaşii de margine pe extremele adverse. Interii să vină înapoi, iar ceilalţi înaintaşi să joace numai cu passe în adâncime.

NOI JUCAM... „ENGLEZEŞTE"...

In vestiarul englezilor înainte de match, antrenorul Whittaker şi Milne masează pe jucătorii englezi.

Când ne interesăm de tactica echipei engleze, Whittaker răspunde calm :

— Am povestit jucătorilor cum joacă italienii, ungurii, germanii şi francezii, pe care i-am văzut jucând. Ce tactică va urma echipa nu ştiu. Noi vom juca englezeşte.

PROLOG.

La ora 3 apar echipele pe teren : Englezii poartă pantaloni bleu-marin şi cămaşa albă, iar continentalii tricouri albastre cu stema F. I. F. A-ei şi pantaloni albi. Ambii portari au tricouri... galbene.

Orchestra Arsenalului intonează „God save the King", în timp ce echipele s'au aliniat în faţa tribunei.

Din loja regală coboară Ducele de Kent, însoţit de guvernatorul Australiei şi de d-nii Pickford, preşedintele F. A., Rous secretarul general al F. A. şi Pozzo.

D. Pozzo prezintă pe jucătorii continentului Ducelui de Kent şi notabilităţilor.

Toţi jucătorii poartă numere.

REPRIZA I.

Braine şi Hapgood sunt cei doi căpitani şi aleg terenul.

Echipele se aliniază astfel: **ANGLIA : Woodley — Sproston, Hapgood — Willingham, Cullis, Copping — Matthews, Hall, Lawton, Goulden, Boyes.**

EUROPA : Olivieri — Foni, Rava — Kupfer, Andreolo, Kitzinger — Aston, Braine, Piola, Zsengellér, Brustad.

Continentalii încep jocul. Lawton însă interceptează balonul, dar greşeşte. Cullis dă înapoi la Woodley, care scapă balonul

Prima acţiune periculoasă a englezilor este condusă de Hall, dar Rava degajează terenul.

Lawton trage uşor iar Olivieri plonjează fotogenic, provocând ilaritate.

Englezii sunt în ofensivă.

(Continuare in pagina 4-a)

Toma Aurel

îşi pune titlul în joc în faţa lui Weiss

O informaţie sosită dela corespondentul nostru din Paris, ne arată că matchul care a fost perfectat pentru 3 Noembrie, la Berlin, şi care va opune pe Toma Aurel lui Ernst Weiss, a fost încheiat pentru titlul Europei la categoria cocoş, pe care compatriotul nostru îl pune 'n lupta dela Deutschlandhalle.

Juventus invitat în Algeria

pentru opt matchuri între 25 Decembrie şi 15 Ianuarie

Se ştie — şi noi am scris la timp — că gruparea Juventus este în tratative pentru un turneu care să se desfăşoare în cursul iernii.

In cursul zilei de ieri, divizionarii bucureşteni au primit o excelentă propunere din străinătate şi anume, din Algeria.

Un club algerian (numele îi este ţinut în secret de Juventus) a propus roş-albaştrilor 8 matchuri în Algeria, în intervalul de timp 25 Decembrie 1938-15 Ianuarie 1939.

In aceleaşi oraşe, unde urmează să joace Juventus, va evolua şi o altă echipă continentală, care — la sfârşitul turneului — se va întâlni cu bucureştenii.

După cum suntem informaţi, Juventus va accepta principial această propunere.

U. R. S. S. doreşte să intre în relaţii sportive cu celelalte naţiuni

Tratativele sunt duse de d. prof. Pelikan, secretarul general al federaţiei cehoslovace de football

Ziarele scandinave ne aduc vestea, senzaţională, că U. R. S. S. doreşte să intre în viaţa sportivă internaţională şi că tratativele sunt duse de către d. prof. Pelikan, secretarul general al Federaţiei cehoslovace de football.

După ziarele din Stockholm U.R.S.S. a şi întrevăzut prin patru puncte, posibilităţile de a activa în viitor alături de celelalte naţiuni. Iată care este punctul de vedere al Rusiei Sovietice.

1. U.R.S.S. se va abţine de a utiliza sportul ca propagandă politică. Organizaţiile sportive din Rusia Sovietică vor avea un caracter strict sportiv şi ele înţeleg să se supună, în totul, deciziilor forurilor internaţionale.

2. In momentul când se admite de către feaeraţiile internaţionale afilierea, U. R. S. S., va cere să fie de asemenea admisă în Comitetul Olimpic Internaţional şi să participe la Jocurile Olimpice din 1940.

3. U.R.S.S. se obligă să se conformeze regulelor amatorismului şi va face o separaţie între sportul profesionist şi cel amator. El se obligă de a se conforma regulamentelor olimpice, în caz când i se admite participarea la Olimpiada din 1940.

4. U.R.S.S. va menţine legăturile cu organizaţiile sportive muncitoreşti numai în cazul când ar căpăta aprobarea federaţiilor sportive internaţionale, respectând principiul ca activitatea internaţională să se facă sub controlul forurilor sportive internaţionale.

Acestea sunt propunerile U.R.S.S.

Ziarele germane care comentează această informaţie se ridică însă cu înverşunare contra încercărilor pe care le face U.R.S.S. de a pătrunde în sportul internaţional.

„Nici o legătură cu sportul sovietic, nici o punte cu U. R. S. S.", — declară revista germană Fussball Woche.

Din aceasta, suntem siguri, nu va ieşi un nou conflict internaţional.

Federaţia cehoslovacă de football se interesează de matchul cu România

Eri s'a primit la FRFA o nouă telegramă

In cursul zilei de ieri s'a primit la federaţia română de football o telegramă din partea forului cehoslovac de specialitate.

Acesta se interesează de propunerea României în ce priveşte data matchului care urma să se dispute la 28 Octombrie, la Praga.

In telegramă, forul cehoslovac întreabă dece nu i s'a trimis propunerea cu noui date.

Din câte am putut afla, rezultă că FRFA nu va răspunde decât după şedinţa comitetului federal care urmează să se întrunească săptămâna viitoare.

A mai căzut un sburător

Şcoala de pilotaj „Mircea Cantacuzino" şi cu ea aviaţia românească, pierde, printr'un accident tragic petrecut aseară pe aerodromul Otopeni, unul din cei mai valoroşi piloţi ai săi: Niţescu.

Tânărul pilot a căzut într'un sbor de antrenament în formaţie. Acum trei săptămâni, la concursul Asociaţiei, în faţa d-lui ministru al aerului şi marinei, îşi dovedise calităţile de strălucit sburător, fiind declarat învingător în fruntea patrulei sale, la sborul în formaţie.

Fiu de preot, îmbrăţişase, ca atâţia alţi tineri, pasiunea nobilului sport al avântării în zări, pregătindu-se pentru eventuala chemare a ţării. I-a fost scris ca să-şi piardă viaţa într'un accident fără gloria unei lupte pentru care se pregătea...

Aviaţia pentru a fi puternică cere victime. Este aproape imposibil să se creadă că s'ar putea înlătura sacrificiile acestor dureroase pierderi, care îndoliază atât de des aviaţia noastră...

Football

● F. C. Juventus convoacă Duminică 30 Octombrie 1938, la 9,30 fix, la cabana din b-dul Elisabeta în vederea matchului cu Olimpia, următorii jucători: Kiss Georgescu I, Brezoi, Bărbulescu, Georgescu II, Bucurescu, Gherghel, Alexandrescu, Joitoiu, Broshe, Amăreanu, Niculescu, Coman, Popa. Cei ce nu se vor prezenta vor fi aspru sancționați.

● Clubul Avântul Sportiv din București convoacă pe jucători secția de foot-ball Duminică 30 Octombrie pe terenul Turda (cimitirul Ghencea) având match cu clubul Lupeasca în ordinea următoare: juniori la ora 12,30, rezerva la ora 10 și categoria I-a la ora 2.

● F. C. Cartea Românească, convoacă pentru Duminică 30 c., la ora 2 d. a., în vederea matchului oficial cu Sburători la atelierele Bonaparte pe următori jucători: Bălăcescu, Rădoi, Sima, Constantinescu, Săcălaș, Negru, Alexandrescu, Rață, Lambescu, Petain, Nicu, Tonea, Lazăr, Gheorghiade, Ioniță, Dobrescu și Valeriu.

In caz de neprezentare, jucătorii de mai sus vor fi sancționați.

● Unirea Tricolorul convoacă pentru Duminică 30 c., în vederea matchului cu Turda juniori, la ora 13 în loc de ora 11 cum fusese fixat inițial, pe următorii jucători: Oprișescu, Mamea, Buga I, Marinescu I, René, Giuan, Poenaru, Părălescu, Tudor Alexe, Marinescu II, Bogdan, Popescu Tudor, Rugiubei, Cristescu Al., Buga II, Panait, Ioniță și Dobrescu.

● „Șoimii" convoacă pentru Duminică 30 Oct. a. c., ora 8 dim., pe terenul „Turda" în vederea matchului oficial cu „Justiția" pe următorii jucători: Chepeț, Bratu, Lupu, Năstăsescu, Bela, Oproiu, Lică, Dudă, Dragomirescu, Cameniță, Dinescu, Drăgănescu și Neghină.

Prezența tuturor absolut obligatorie la ora de mai sus.

● „Justiția", convoacă pe următorii jucători Duminică 30 Octombrie 1938, la ora 8 dimineața, pe terenul Turda, în vederea matchului de foot-ball cu gruparea „Șoimii": Burtică, Dumitrescu Jean, Coman, Popescu, Paraschivescu, Bărbulescu, Pătruț, Polevca, Niculescu, Fotescu, Marinescu, Kraus, Stănescu și Reit.

Se atrage atențiunea că prezența tuturor este obligatorie pe orice timp, sub sancțiuni.

● A. S. Distribuția convoacă pentru Duminică 30 Oct. a. c., în vederea jocului de campionat cu F. C. Suter, la statuia Brătianu, ora 7,30 dimineața, următorii jucători: Grecu, Nelu, Busuioc, Minciu, Sachelarie, Constantinovici și Petreanu.

Iar pe terenul B. T. M. T. la ora 8.15 pe Boghiu, Zamfir, Țică, Vasiliu, Sandu Andrei, Oprescu și Predoiu.

● C. S. Ioan Dârlău convoacă pentru Duminică 30 Octombrie, la ora 13, pe terenul Macabi în vederea matchului oficial cu Băneasa pe următorii jucători: Tănase Bordei, Iulius Emil, Katz, Caporalu Sandu, Mușat Anton, Vili, Gogu, Deju Sabin, Marin Mândreanu, Cuedan Lazăr, Ivanciu, Cantacuz, Schadt.

● A. S. C. Vergu convoacă pentru Duminică 30 c., la ora 8,30 la sediul din calea Călărașilor 277 următorii jucători cari vor face deplasarea la Ploești în vederea matchului de cupă: Ciucu II, Constantinescu, Ancăn, Condeescu, Marinescu II, Tănase, Cugeae, Gabor, Gogu Marinescu, Alexandrescu, Zaharia, Călinescu, Dudaș, Hristu, Mușolan, Ștefănescu.

● Orfeus convoacă Duminică 30 Oct. c., pe terenul S. T. B., ora 8 în vederea matchului oficial cu „Izbânda" pe următorii jucători: Lache, Halcuși, Gunopol, Economu I și II, Milio, Găină, Apăteanu, M. Beicu, C. Giovanidi, A. Popescu, Nicolacoglu, Dărăscu, Emil.

Convocări

● Conducerea grupărilor Luceafărul și Venus ne informează că suspendarea jucătorilor Dan Gavrilescu și Soltz Niculae nu se datorește felului în care au jucat în ultimul match, ci lipsei de disciplină, precum și vieții nesportive pe care au înțeles s'o ducă, deși li s'a atras atenția în repetate rânduri.

● L. P. N. convoacă pentru Duminică 30 Octombrie c., ora 14,30 pe terenul Unirea-Tricolor în vederea matchului oficial cu „Victoria", următorii jucători: Dodescu, Andrei Ioan, Toth, Tărămoiu, Barma, Fane, Ionescu, Vâjoaică, Tăușan, Locatelli, Smarandache, Petrescu, Gârboveanu, Cociș.

● Clubul sportiv „Mociornița-Colțea" convoacă pentru Duminică 30 Octombrie c., ora 8 dim., pe terenul Unirea-Tricolor pe toți jucătorii dela juniori. Iar la ora 9 jum., tot pe terenul Unirea pe următorii jucători dela prima echipă, în vederea matchului de campionat cu Dacia-Unirea: Constantinescu, Tirvilei, Birghilescu, Barbu, Stanciu, Silivestru, Ianculescu, Dimescu, Turcu, Crafcescu, Woronetzky, Rădulescu, Albescu, Predescu, Humita și Căpușan.

● Viforul Dacia, secția rugby, convoacă obligatoriu pe următorii jucători să fie prezenți Duminică 30 Oct. c., ora 14.30 pe terenul „Federație" (șosea) pentru a juca cu „Venus" matchul de campionat: Jianu, Brătan, I. Nicolau, C. Beju, N. Nicolau, I. Nicolau, C. Sterian, Gică Sterian, Fanella, Covaci, Caracaș, Kurzbauer, Zamfirescu, Mion,, Grigorescu, Traian, Vasilescu și Calistrat, Iorga.

Cei absenți vor fi scoși din echipă pentru finală.

● Generala convoacă pentru Duminică 30 Oct. c., ora 9 dim., la sediu str. Smârdan 27, etaj II pe următorii: Bădău, Cotheanu, Anghelescu N., Călinescu, Marinescu, Niculescu Roșu, Vasilescu Sile, Oprea, Costel, Bojosky, Popa, Popescu Ciprian, Teohari, Andrei și Paul.

● „Victoria" asoc. poli-sportivă română, convoacă pentru Duminică, 30 Octombrie c, ora 8 dim., pe terenul U. F. S. R., în vederea matchurilor cu Stadiul Român la categoria II-a și „Venus" la categoria promoție, pe următorii jucători: Armășelu Ionel, Armășelu Alexandru, Armășescu Gheorghe, Sile Georgescu, Bela Albert Matei, Sturzeanu Gh., Chiramu Niculae, Tachievici Gh., Aurel Crăciun, Mircea Lazăr, Ghiță Dumitrescu, Ciovanni Mandero, Topaly Ioachim, Titus Ianculescu, Ioachim Ganea, Ion Alexandrescu, Dan Vasile, Guido Garuli, Suciu Ionel, Bardy Johan, Gogu Vlădescu, Dumitru Weber, Constantin Persunaru, Miu Gh., Victor Păunescu, Zaman Gheorghe, Dumitru Răducanu, Trifan Ion, Papacioc Anghel și Gheorghe Marinescu.

De asemenea convoacă pentru cross-ul de deschidere pe următorii alergători: Tvardochlib Anton, Todiriu Grigore, Ionescu Ștefan, Constantin Palade, Petre Roth, Hulpan Nicolae, Voicu Niculae și Niculae Petrescu.

● Seria de jocuri românești a Asociației creștine a tinerilor (A. C. T.) de sub conducerea d-lui Dumitru Buruc, ține obișnuita ședință de jocuri românești Sâmbătă 29 Oct. c., ora 19, la sediul A. C. T. str. General Berthelot nr. 10.

Amatorii de jocuri românești, începători și înaintați, se pot înscrie în secțiune la sediul asociației.

Costumul național e de dorit.

*

Duminică dimineața va avea loc pe Velodrom tradiționala întâlnire interșcolară de foot-ball dintre cele două colegii franceze din București, Bossuet și Ronsard.

Bossuet, care e favorita întâlnirii va prezenta formația: I. Fouad (D. Filotti), H. Atamian, R. Leonte, H. Lampl, J. Lavocat, P. Veronne, I. Elias (E. Hassen), S. Neumann Durul, L. Monta, G. Rein, A. Fay.

Până acum cele două școli s'au întâlnit de patru ori: Bossuet a învins cu 10-6 (1936); tot Bossuet a învins cu 4-0 și 2-1 în 1938. Ronsard a învins o singură dată cu 7-6 în 1937.

CLASAMENTUL

Bossuet	4	3	0	1	22-14	6
Ronsard	4	1	0	3	14-22	2

A treia etapă a Cupei României

Duminică se va desfășura în toată țara cea de-a treia etapă a Cupei României după care vor intra în luptă și echipele din divizia națională A.

După ce echipele din divizia B și-au făcut debutul în competiție și după ce câteva din ele au fost eliminate din competiție de echipe districtuale, mâine cele rămase vor lupta între ele pentru calificarea în șaisprezecimile de finală.

După cum se știe, comisiunea Cupei României a alcătuit programul etapei a treia hotărînd prin tragere la sorți cari dintre echipele bucureștene se vor deplasa. In ceeace privește pe cele provinciale, comisia a hotărît în primul rând ca echipele din divizia B să se deplaseze la cele districtuale, ținând seama și de deplasările făcute în cazul când două divizionare B jucau între ele.

GRAȚIE SPRIJINULUI COMISIEI CUPEI

Echipa districtuală bucureșteană Gloria se va putea deplasa la Craiova unde va înfrunta pe Craiovan. Bucureștenii fără mijloace materiale n'ar fi putut face deplasarea dacă organizatorii nu le-ar fi acordat sprijinul lor. Este deci de așteptat ca oaspeții să caute să joace cât mai bine pentru a răsplăti într'un fel bunăvoința ce li s'a arătat. In ceeace privește pe craioveni aceștia deși din divizia B nu trebue să intre pe teren cu o încredere prea mare căci le-ar putea fi fatală. Printre echipele districtuale din București sunt multe cari practică un football foarte bun și cari sunt capabile de rezultate excelente. Gloria este dintre acestea și suntem siguri că la Craiova nu ne va desminți.

Va arbitra d. Guga (Sibiu).

VERGU ARE ȘANSE MINIME

Altă echipă bucureșteană care se deplasează este Vergu care joacă la Ploești cu Prahova. Bucureștenii cari pe teren propriu ar fi avut șanse serioase în deplasare sunt victime aproape sigure căci Prahova pe teren propriu este extrem de greu de învins.

Matchul va fi condus de d. M. Vlahu (Brăila).

UN MATCH GREU PENTRU TURDA

Astra Română din Moreni primește vizita divizionarei B Turda din Capitală. Deși echipă districtuală Astra Română posedă o formație redutabilă mai ales pe teren propriu și care cu siguranță va da mult de lucru bucureștenilor. Un pronostic este greu de dat. Avem impresia că partida va necesita prelungiri și numai atunci Turda va putea învinge. Pentru noi însă nici o victorie a gazdelor nu ar fi surprinzătoare. Va conduce d. P. Popescu (Ploești).

DERBY LA GALAȚI

Cupa României programează la Galați derbyul orașului matchul D. V. A.—Gloria C.F.R. Rivalitatea dintre aceste două cluburi face ca partida să fie extrem de disputată și atrage în mod normal un public foarte numeros. In actualul sezon matchul s'a mai disputat odată în cadrul diviziei B. A câștigat atunci Gloria cu 1-0, rivalitatea fiind departe de a fi tranșată, iar calea apelului rămânând larg deschisă învinșilor,

Partida de mâine înseamnă așa dar o revanșe care va fi cu atât mai disputată cu cât ambii adversari sunt în formă maximă și sunt clasați în primele două locuri ale grupei lor în divizia B.

Matchul va fi condus de d. Oprișenescu.

DOC N'ARE NICI O ȘANSA

Cealaltă echipă din Galați S. S. Doc joacă la Brăila cu Franco Româna. Oaspeții nu au nici o șansă căci brăilenii, net superiori, vor câștiga cu foarte mare ușurință oricare ar fi îndârjirea cu care se dispută matchurile de cupă și surprizele ce se înregistrează în ele.

Va fi un match extrem de ușor de condus pentru d. Danielescu (Galați).

MIHAI VITEAZUL ARE ȘANSE SA SE CALIFICE PENTRU TURUL URMATOR

La Chișinău, Mihai Viteazul primește vizita Victoriei C. F. R. din Iași. Deși până acum gazdele au înregistrat rezultate slabe în campionat, mâine dată fiind forma slabă în care se găsesc ieșenii actualmente, au șansele să se califice pentru turul următor al Cupei României. Matchul va fi foarte disputat și în caz când Mihai Viteazul va munci serios va obține victoria.

Va conduce d. Toma (Bacău).

DRAGOȘ VODA JOACA LA IAȘI

Foștii divizionari A din Cernăuți vor juca la Iași cu Textila M. V. Deși superiori teoretic prin technica lor, oaspeții vor întâmpina dificultăți foarte serioase pentru victorie. Este de așteptat ca Textila în formă foarte bună actualmente să facă tot posibilul pentru a învinge. Credem că partida va necesita prelungiri și că până la urmă oaspeții vor câștiga. Matchul va fi arbitrat de d. Chirică (Bacău).

CE VA FI LA SUCEAVA?

Etapa trecută Cetatea Sucevii a eliminat pe H. L. A. cu scorul de 6-2. Mâine sucevenii întâlnesc pe Jahn din Cernăuți. Incontestabil că Jahn este superior H. L. A.-ului dar scorul obținut de gazde în etapa trecută le dă dreptul să spere și mâine într'o victorie. Pentru noi favoritul este Cetatea Sucevii. In caz când vor fi necesare prelungiri, condiția fizică superioară a divizionarilor B le va permite să-și adjudece victoria.

Arbitru d. V. Timu (Rădăuți).

ADEVARATUL DERBY AL ORADIEI

Două forțe divizionare A, Crișana și C. A. O. se vor lupta între ele în vederea calificării pentru turul viitor al competiției. Deși actualmente adversarii sunt departe de forma strălucită de odinioară matchul dintre ei pasionează, caș în trecut, întreaga populație sportivă a orașului. Va fi o luptă mare al cărei învingător este foarte greu de presupus. Favorit în urma rezultatelor obținute până acum în campionat este C. A. O. dar victoria Crișanei de sigur că nu va surprinde pe nimeni.

D. Tăutu (Satu Mare) va arbitra matchul.

UN MATCH FRUMOS LA CLUJ

Universitatea jucând pe teren propriu cu Olimpia din Satu Mare va reuși să se califice sigur pentru turul următor. Matchul va fi prin excelență frumos, — ambele echipe tinere și pline de elan și technică luptând pentru victorie.

Datorită avantajului terenului care pentru clujeni contează foarte mult, Universitatea va învinge sigur dar fără manifestă ușurință.

Matchul va fi condus de d. V. Olteanu (Oradea).

O PARTIDA ECHILIBRATA CA FORȚE

La Tg. Mureș, Stăruința din Oradia, va înfrunta gruparea locală Mureșul.

Ambele echipe, sunt de forțe egale practicând un joc frumos.

Rezultatele obținute până acum pot confirma cu prisosință spusele noastre.

Conducerea jocului a fost încredințată d-lui P. Huniade din Cluj.

S. G. S. VA ELIMINA EXPLOSIVI

La Făgăraș, S. G. S. va întâlni echipa fabricei de explosivi. Acest joc nu va fi un hop pentru sibieni, căci vor câștiga cu siguranță, clasificându-se pentru turul următor al cupei.

Cu această ocazie publicul sportiv al Făgărașului va asista la un spectacol foarte frumos, echipa „Explosivi" căutând să facă deci, o figură cât mai frumoasă.

Va arbitra d. T. Lungu din Brașov.

UN MATCH GREU PENTRU AMBII ADVERSARI

Turnul Severin, bătrâna cetate, de pe malul Danubiului, va fi Duminică teatrul bătăliei sportive, ce se va da între echipa locală C. F. R. și Rovine Griviția din Craiova.

Deși s'ar părea că C. F. R., ar fi avantajat de beneficiul terenului, și deci, cu oarecari sorți de izbândă, tot așa de îndreptățit poate fi și un pronostic în favoarea craiovenilor, cari, știut fiind avântul cu care joacă, ar putea foarte bine să se califice pentru etapa următoare.

Disputa va fi condusă de d. A. Chicin, Timișoara.

OLTUL—SPARTA

La Sft. Gheorghe, Oltul, echipa locală, va primi replica Spartei din Mediaș.

Partida va fi ocazie a unei dispute extrem de interesante, în care Sparta nu va putea câștiga, mulțumindu-se însă să desfășoare un joc cât mai clar și spectaculos.

D. Gh. Oancea din Brașov, va avea de condus un match ușor și frumos.

ELECTRICA—C. S. LONEA

La Timișoara, C. S. Lonea va întâlni pe Electrica; aceasta joacă acasă, deci cu atoul terenului.

Partida, în afară de această caracteristică se anunță a fi perfect echilibrată ca forțe.

Matchul va fi arbitrat de d. Sepi, din Reșița.

VA REUȘI IANCU CORVINUL SA CONFIRME PERFORMANȚA DIN TRECUT

La Hunedoara, Iancul Corvinul, va primi replica Minerului din Lupeni.

Performanța ce a înregistrat Iancul Corvinul în etapa trecută a cupei, când a eliminat Jiul, va fi confirmată și de data aceasta, mai ales că joacă „at home".

Minerii vor căuta să fie la înălțimea gazdelor, ferindu-se de a juca dur, dând astfel ocazia unui match frumos.

D. Cosma din Deva va arbitra această dispută foarte frumoasă.

FOOT-BALL

Din patria footballului

Acolo unde chiar profesorii se pot înșela

Frank M. Carruthers, un cunoscut ziarist sportiv englez, publică în „Daily Mail" o interesantă și amuzantă întâmplare. Campionatul englez, care se află în plină desfășurare, oferă totdeauna astfel de întâmplări, mai mult sau mai puțin, însoțite de acel humor britanic, dar care în majoritate, au o învățătură proprie.

Iată cazul povestit de ziaristul englez, care are și el învățătura lui.

DOI MANAGERI ȘI O ÎNTÂMPLARE

George Liddel, managerul echipei Birmingham, a plecat „în interes de serviciu" la Londra.

Aci se juca partida dintre două grupări din divizia secundă a Angliei: Tottenham-Fulham. Linddel venise cu scopul de a constata „de visu", calitățile câtorva jucători ai lui Tottenham.

Câțiva jucători nu mai dădeau satisfacție și Linddel se gândea la achiziționarea altora, care, să-l scape de obsesia retrogradării.

Dar partea interesantă abea acum începe. Echipa pe care o urmărea Linddel, are ca manager pe Petre Mc. William.

Acesta, la fel de nemulțumit de comportarea echipei sale, a plecat tot „în interes de serviciu" la Birmingham, pentru a urmări partida dintre echipa cu numele de mai sus și Derby County.

Il interesa și pe el câțiva jucători ai lui Birmingham.

Iată deci doi manageri, adică doi oameni care țineau la fel de puternic la echipa lor, plecați în căutare de jucători.

Dar iată că aici, ziaristul englez încetează povestirea și comentează defavorabil deplasările făcute de cei doi manageri. Atâta cheltuială — susține el — pentrucă ai nevoie de niște jucători. Lucrurile, spune el, se puteau foarte ușor aranja prin scrisori care ar fi avut acelaș rezultat.

UNDE ÎNCEPE ÎNVĂȚĂTURA

Mărturisim, că socotim greșită părerea ziaristului englez.

Pentru a-ți da seama de valoarea unui jucător care îți este trebuincios, trebue neapărat să-l vezi. Atunci când pui procedeul sau sfaturile ziaristului de mai sus în practică, ești supus la „selecționarea" pe care o va face conducerea clubului de care ai nevoie. E dela sine înțeles că acest club, sau în cazul nostru Tottenham, îți va ceda cu multă plăcere jucătorii de care ei nu au nevoie.

Dar chiar dacă un jucător al lui Tottenham este bun, adică valoarea lui în echipă este de neînlăturat, totuși, se poate foarte bine ca același jucător să nu corespundă la altă grupare. Iată că atunci deplasare alui Linddel își găsește justificarea.

12.000 — 3.000

In Anglia, țara în care jucătorii se cumpără pe sume exorbitante, valoarea unui jucător este foarte relativă. Chiar un jucător excepțional ca Bryn Iones, cumpărat de Arsenal cu fantastica sumă de 12.000 lire sterline, poate să însemne o afacere proastă.

Este chiar cazul acestui jucător, care nemulțumește acum conducerea Arsenalului. In afară de acești jucători scumpi, transferați, mai există și o altă categorie, a acelora de o valoare medie și care se vând cu 3.000 lire sterline.

Ori aceștia, sunt jucători de duzină, care nu pot schimba prea mult soarta unei echipe

Linddel știa acest lucru.

Din această cauză, ca simplu spectator, s'a deplasat la Londra pentru a vedea jucătorii care i se păreau lui că vor da satisfacție în rândurile echipei sale. Totuși, Linddel s'a înșelat crunt! In ziua când el e plecat, echipa sa înregistrează un rezultat neașteptat. Birmingham — deținător al „lanternei" — învinge cu 3—0 pe Derby-County, a doua clasată a ligei.

Vasăzică, echipa de care el nu mai era mulțumit, reușește o victorie la care el nici nu visa. Dar ceiace e mai curios și interesant în acelaș timp, jucătorii pe care el vroia să-i înlocuiască, au fost unii dintre cei mai buni depe teren.

„NU E BANUL TOTUL", SUSȚIN PARTEZANII PEPINIEREI

Deplasarea lui Linddel, s'a dovedit inutilă (cel puțin pentru un moment). In acest timp, Liverpool constituie un fel de revers al medaliei. Fără să cumpere nici un jucător, fără să cheltuiască sume fantastice, echipă care ne-a vizitat și pe noi, a învins pe Aston Villa cu 3—0.

Pepiniera proprie a clubului își dădea roadele. Jucătorii de la înaintare nu depășesc vârsta de 20 ani, luptă cu multă sârguință și talent pentru culorile clubului. Aceasta este învățătura care reese din povestirea acestei întâmplări.

Majoritatea cluburilor engleze, au început să-și dea seama că pepinîera este calea cea mai bună pentru a se ajunge la rezultatele dorite.

„Nu banul e totul", — este o lozincă care își face loc din ce în ce mai mult și în mentalitatea sportivilor englezi, care sunt inițiatorii footballului profesionist.

Matchul Venus-UDR și Juventus-F. C. Carpați dela 6 Noembrie, nu se cuplează

Pentru 6 Noembrie sunt programate în cadrul diviziei naționale A în Capitală, două matchuri și anume:

Venus—UDR.

Juventus—F. C. Carpați.

Aceste matchuri însă, nu se vor cupla.

Intr'adevăr, aseară am fost informați că Venus nu va trata pentru cuplarea acestor două jocuri. In acest sens, va comunica în scris FRFA-ului, în cursul zilei de astăzi, pentru a fi în termen.

Clasamentul div. naționaleA

Venus	7	4	3	0	20: 7	11 (3)
Ripensia	7	3	3	1	21:12	9 (5)
F. C. Carpați	7	3	3	1	13:11	9 (5)
Juventus	7	4	0	3	17:10	8 (6)
AMEFA	7	3	1	3	17:20	7 (7)
Rapid	7	2	3	2	10: 6	7 (7)
Tric. CFPV	7	3	0	4	8:18	6 (8)
Victoria	7	3	0	4	14 12	6 (8)
Sp. Stud.	7	2	2	3	11:16	6 (8)
U. D. R.	7	1	4	2	7:10	6 (8)
Chinezul	7	1	3	3	13:19	5 (9)
Gloria	7	1	2	4	8:15	4 (10)

Astăzi la ora 3 jum.

Rapid și Sp. Studențesc vor lupta pe arena Giulești pentru două puncte. Deși nu e un derby, întâlnirea dintre cele două echipe bucureștene interesează foarte mult

Cei doi adversari de astăzi nu se prezintă în cele mai bune condițiuni.

Rezultatele precedente nu sunt deloc recomandabile și arată o scădere de formă atât la Sportul Studențesc, cât și la Rapid.

Totuș nu interesează întotdeauna antecedentele unui match.

Mai ales dacă ținem seama că Sportul Studențesc a cedat Ripensiei din motive cu totul din afara sferei sportive, iar Rapid a făcut match nul în deplasare cu o echipă care s'a impus în ultima vreme, matchul de azi după amiază câștigă enorm în interes și promite o luptă din cele mai aprige.

Indiscutabil, Rapid apare superior prin valoarea tehnică și experiența jucătorilor săi. Matchul pierdut la Galați ne-o dovedește.

Jucătorii Rapidului au luat în neserios un match cu o combinată de divizia B, pierzând astfel o repriză; după pauză, când s'au hotărît să joace serios, așa cum ar fi trebuit să facă dela început, feroviarii au câștigat, dar nu atât de net ca să refacă handicapul primei reprize.

Faptul acesta ne dovedește că Rapid nu este în formă slabă, ci în criză de ambiție.

Circumstanțele acestea nu sunt însă dăunătoare matchului. Este bine știut că întâlnirile dintre echipele bucureștene se dispută cu ultima rezervă de ambiție, astfel că jucătorii Rapidului vor ști să iasă din somnolență pentru a evita o înfrângere din partea tinerilor dela Sportul Studențesc și, în același timp, pentru a câștiga încă două puncte în clasamentul care actualmente nu le prea surâde.

De cealaltă parte Sportul Studențesc ține să-și refacă prestigiul dela începutul campionatului și încă pe aceeaș arenă pe care a câștigat victorii răsunătoare chiar la începutul sezonului.

La Giulești „studenții" joacă foarte bine.

In actualul campionat au realizat pe stadionul C.F.R. performanțe nescontate.

In plus, Sportul Studențesc, știe să joace cât se poate de bine împotriva echipelor tehnice, așa cum e Rapid.

Studenții au dovedit în ultimul campionat o tehnică destul de înaintată, pe care și-o dublează cu un avânt mult înrudit cu duritatea.

Prin aceste calități Sportul Studențesc suplinește lipsa unei tactici precum și absența unui jucător excepțional mai ales în linia de înnaintare.

In matchul de astăzi „studenții" se prezintă cu o linie de apărare imediată puțin superioară celei a Rapidului.

In schimb feroviarii au o linie de mijlocași mai bogată, care colaborează efectiv atât cu înaintarea cât și cu apărarea.

Liniile de atac sunt de forțe egale.

Adică Rapidul are atacanți mai rutinați, mai tehnici, dar mai greoi, pe când Sportul Studențesc se întemeiază pe cinci shooteuri de mare precizie, cari, dacă prind o zi bună, pot suplini deficiența liniei intermediare, în care numai Drăgan a dovedit până acum o formă constantă și un standard ridicat.

Deși adversarii de astăzi par a intra în luptă cu șansele egalate de echilibrul dintre forțe, totuș Rapid rămâne de puțin favorit.

Echipele vor juca în formațiile standard.

Turneul indigen dela 3, 4 și 6 Decembrie din Capitală pe cale de perfectare

Am scris acum câteva zile că pentru la 3, 4 și 6 Decembrie se proectează organizarea în Capitală a unui mare turneu cu caracter național, la care urmează să participe Venus, Ripensia, Rapid și Juventus.

Eri am aflat că acest turneu este ca și perfectat. Au fost înlăturate majoritatea dificultăților, iar în cursul zilei de Luni se vor pune la punct toate detaliile de organizare.

Shooturi și bare

Confratele nostru Ștefan Mengoni își va serba cununia religioasă cu d-ra Olimpia Dănulescu, Duminică 30 crt., în Biserica Sft. Vineri.

Transmitem pe această cale, tinerei perechi, sincerile noastre felicitări și urări de bine.

● **Expediția juventistă a părăsit Capitala la ora 7. In ce privește echipa, este o singură problemă: a interului dreapta. Se va alege între Korony și Prassler, criteriul fiind starea terenului pe care se va disputa matchul.**

Tribuna liberă

Snobii...

Incă o palmă pe obrazul românesc.

Intrebuințarea arbitrilor străini în campionatul național.

Curios! Am văzut și arbitrii străini la lucru. Au arbitrat la fel de bine sau de rău ca toți arbitrii români.

Unde ați găsit superioritatea?

In corectitudine?

Dovediți un singur caz de incorectitudine la noi, și vom fi primii cari să sancționăm cum se cuvine.

In cunoașterea regulamentului?

Ei bine, în acest domeniu ne putem dovedi oricând cunoștințele și stăm la dispoziția celor ce contestă aceasta.

Iar cât privește aplicarea pe teren a acestor cunoștințe regulamentare o facem poate mai drastic decât o fac colegii străini, dar aceasta este în raport cu educația sportivă a jucătorilor.

Cunoaștem cazul unui arbitru străin ce era anunțat ca un specialist al legei avantajului, și care pe teren a contestat în mod drastic această „reclamă".

Cauza unor arbitraje slabe la noi, căutați-o în comportarea jucătorilor, care obligă pe arbitru să facă poliție de protecție, nu arbitraj.

Căutați-o la conducătorii de cluburi cari nu impun jucătorilor conduita necesară față de adversar și arbitru.

Căutați-o în fine, în necunoașterea de către jucători și spectatori a regulamentelor, protestând când nu e cazul, contra deciziilor, sau cerând decizii injuste.

Și aceste cauze vor fi aceleași și în jocurile arbitrate de arbitrii străini, cari deci nu-și vor putea dovedi vre-o superioritate față de elementul autohton.

Și atunci?

Dar „UNII" nu se îmbracă pe Lipscani, ci din snobism la Paris.

Leonard Caciuc

Ca pisica cu șoarecii . . . s'a distrat

Anglia cu echipa Continentului

Continentalii n'au avut tactică, mijlocaşi şi înaintaşi „Maeştrii" sunt cu mult superiori „elevilor"

Amănunte complecte despre matchul dela Londra

(Urmare din pagina I-a)

Bombardează poarta lui Olivieri, care pozează, și publicul râde copios.

Minutul 20 aduce primul goal. Matthews trece ușor de Kitzinger și pasează lui Hall, care trage cu stângul dela 20 de metri, imparabil.

După cinci minute Hall trage identic, ca atunci când a marcat, dar ratează.

Apărarea imediată a continentalilor luptă din răsputeri și câteodată chiar brutal.

In minutul 30 Copping trage puternic. Dar pe piciorul lui Rava, balonul ricoșează la Lawton, care dela 6 metri înscrie și al doilea goal al britanicilor.

Rava joacă prea dur și lucrul acesta nu-i place asistenței.

In minutul 37 Braine are o minunată ocazie. Interul belgian însă trage în bara transversală.

Duelul Cullis — Piola este câștigat mereu de mijlocașul englez. Centrul italian încearcă să scape de el, întrebuințând umerii și chiar mâinile, dar fără rezultat.

REPRIZA II-a

La reluare echipa continentală apare pe teren schimbată. Cei doi interi și-au schimbat locurile. Zsengellér joacă pe dreapta iar Braine pe stânga.

Chiar în primul minut Aston demarează și trage puternic. Woodley salvează cu pumnii.

Se lasă ceață pe teren.

O nouă acțiune a lui Aston este salvată în corner, care nu aduce nici un rezultat.

Englezii încep să domine din nou, dând mult de lucru apărării continentale. Înaintarea europeană abia se vede pe teren. Extremele reușesc să scape câteodată, dar centrările lor nu ajung niciodată în posesia tripletei, pentrucă jocul de cap al britanicilor este ireproșabil.

Rava îl trântește pe Lawton, ceiace atrage lovitură liberă. Până când apărarea formează „zidul", unul dintre apărători

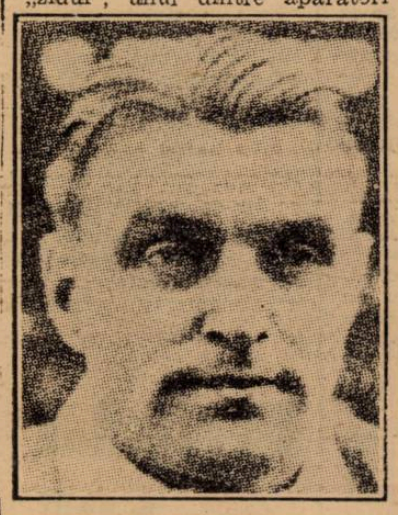

HOPGOOD

stă în fața mingii. Acest procedeu este socotit ca nesportiv și asistența fluieră sgomotos.

Matthews conduce un nou atac. Dupăce își bate joc de Kitzinger și Foni — provocând mare ilaritate — centrează, dar Olivieri prinde.

In minutul 26 Hall deschide printre doi pe Goulden, care, în plină viteză, trage puternic dela 20 metri, obținând al treilea goal.

Reacția continentalilor se termină cu un shot tras de Piola, deasupra porții.

Braine și Piola foultează. Kupfer este mustrat de arbitru pentrucă nu aruncă „tușa" în locul unde a eșit mingia, ci cu 10 metri mai înainte.

Jocul este pe sfârșite. Rava foultează din nou, și stă din naintea mingiei, cât timp se formează zidul. Publicul fluieră din nou.

Fluieră și arbitrul. Matchul s'a terminat.

CATEVA DECLARAȚII

CLIFFORD WEBB, ziarist englez : **Echipa continentală a jucat prea încet, în special înaintașii. Interii n'au ajutat apărării. Nici 6 goaluri nu ar fi redat diferența dintre cele două echipe.**

WHITTAKER, antrenorul englezilor : **Continentul nu va avea niciodată echipe, cât timp interii nu vor învăța, care este datoria lor. Duelul Piola—Cullis a revenit ultimului — după notele mele — cu 18 : 0. Totuși Piola mi-a plăcut.**

BRYN JONE : Ar fi fost un deliciu pentru mine să joc inter la acest match.

BASTIN : Extremele mi-au plăcut, în special Brustad.

MAIORUL BUCKLEY : Aș putea să întrebuințez cele două extreme...în echipa de rezervă.

JEWELL, arbitrul jocului :

PIOLA

Oaspeții au foultat mult, din fericire aceste foulturi nu au fost periculoase.

OFICIALII CONTINENTALI,

D. POZZO : (supărat). Intr'un timp atât de scurt nu se poate face o echipă.

D. LOTSY : Englezii sunt prea buni. Și cea mai bună selecționată continentală ar fi fost învinsă cu acest scor.

D. dr. SCHRICKER : Mijlocașii de margine nu au dat un balo nutilizabil înaintării.

JUCATORII ENGLEZI

MATTHEWS : Am avut o misiune ușoară. Nimeni nu mă păzea.

CULLIS : Credeam că vom întâlni un adversar mai puternic. Piola s'a comportat nesportiv.

HAPGOOD : Credeam că vom avea un adversar mai tare

HALL : Am jucat cum am vrut. Nimeni nu m'a marcat.

GOULDEN : Nu mi-aș fi închipuit să am atâtea ocazii. Din păcate n'am avut noroc cu shoturi.

LAWTON : Am fost într'o zi proastă. Nici Rava nu m'a lăsat în pace.

CONTINENTALII :

ZSENGELLÉR : N'am primit un balon dela halfi. Pe urmă nici nu știam, până în ultimul moment dacă voiu juca.

KITZINGER : Nu sunt obișnuit să marchez extremele

FONI : Eu și cu Rava, am făcut totul ce ne era în putință.

PIOLA : N'am primit un balon mai ca lumea.

ASTON : N'am avut noroc la shot.

BRUSTAD : Sproston m'a păzit după pauză cu severitate. Deaceia n'am putut face nimic.

ARBITRUL

D. JEWELL a condus impecabil. Fiind englez vroia să rămână imparțial și astfel se explică faptul că unele intervenții, nu tocmai reglementare ale apărării continetale, n'au fost sancționate cu penalty.

CSA a admis apelul CAMT-ului la matchul cu Electrica,

astfel că timișorenii vor juca Duminică în Cupa României

Comisiunea superioară de apel a ținut aseară la F. R. F. A. o foarte importantă ședință. D. Păduraru a prezidat completul: Rotaru, Ionescu și Ștefănescu.

APELUL GRUPARII STARUINȚA

S'a admis apelul grupării Stăruința (Oradea) contra deciziei comisiei Cupei României prin care fusese programată cu Mureșul la Tg.-Mureș deoarece în etapa anterioară apelanta se deplasase iar Mureșul jucase în propriul oraș — în organizare străină — care conform regulamentului nu contează ca deplasare față de o echipă din alt oraș în cazul când aceasta s'a deplasat.

APELUL MOCIORNIȚEI

Se admite apelul grupării Mociornița și s'a menținut rezultatul de pe teren la matchul cu Metropola (3:1 pentru Mociornița).

Admițând acest apel comisia a stabilit că în materie de suspendări nu sunt opozabile grupărilor decât suspendările nominale iar nu cele în bloc.

APELUL C. A. M. T.

S'a admis apelul grupării C.A.M.T. la jocul cu Electrica, pentru Cupa României de la 2 Octombrie, menținându-se rezultatul de pe teren (2:0 pentru C.A.M.T.) pe considerentul că la acea dată foștii finaliști în cupă nu erau suspendați.

CEREREA DE REVIZUIRE A D-LUI PUCEREA

S'a respins cererea de revizuire introdusă de d. Pucerea împotriva deciziei comisiei superioare de apel prin care d. Ceaureanu era găsit nevinovat pe motive de drept, considerându-se că nouile ordine de transport de puse de d. Pucerea nu constitue dovezi noui, așa cum pretinde art. 274 din vechiul regulament.

APELUL GRUPARILOR UNIVERSITATEA ȘI JUVENTUS IN CAZUL DRAGULESCU

Grupările Juventus și Universitatea au făcut apel contra deciziei comisiei de transferări prin care s'a acordat deslegarea oficială jucătorului Drăgulescu arătând că între timp a intervenit între ele un acord. Ambele grupări au cerut comisiei ca în virtutea acestui acord să dea drept de joc imediat lui Drăgulescu — în celălalt caz nu putea juca decât la 1 Februarie 1939 — pe baza unor noi cereri de legitimare ce le va introduce Juventus anulând totodată toată procedura legitimării oficiale și încadrând cazul în vechiul regulament.

APEL H. L. A.

Se admite în parte apelul grupării H. L. A. contra deciziei C. C. N. și se reduc la 3000 lei despăgubirile către Gloria C. F. R. (Galați).

APEL GLORIA C. F. R.

Apelul grupării Gloria C. F. R. contra deciziei C. C. N. în legătură cu jocul cu Textila M. V. a fost găsit întemeiat amânându-se pronunțarea pentru Vinerea viitoare.

Comisia Cupei României

COMUNICAT

Comisia Cupei României aduce la cunoștința grupărilor că în conformitate cu hotărîrile comisiei superioare de apel de aseară progromul etapei de Duminecă 30 Oct. se modifică după cum urmează :

ORADEA

Stăruința—Mureșul (Tg. Mureș) ora 10.

TIMIȘOARA

C.A.M.T.—C. S. Lonea ora 10.30.

MIERCURI 2 NOEMBRIE BUCUREȘTI

S.T.B.—Mociornița, teren S. T. B. ora 14.30.

Campionatul Angliei

La trei zile după marele match dela Highbury, campionatul englez își reia desfășurarea normală.

Azi, se dispută etapa a 12-a, programul fiind următoarea :

LIGA I.

Birmingham — Aston Villa.
Bolton Wanderers — Arsenal.
Charlton Athletic — Brientford.
Chelsea — Derby County
Leeds United — —Portsmouth
Leicester City — Everton.
Liverpool — Huddersfield Town.
Manchester United — Sunderland.
Middlesbrough — Wolverhampton W.
Preston North End — Blackpool.

LIGA II.

Burnley — —Bury.
Coventry — Chesterfield.
Luton Town — Blackburn Rovers.
Newcastle United — Bradford
Norwich City — Millwall.
Nottingham Forest — Swansea Town.
Plymouth Argyle — Fulham.
Sheffield Utd. — Sheffield Wed.
Southampton — —Tranmere Rovers.
Tottenham Hotspur — West Ham Utd.

LIGA SCOȚIANA

Aberdeen — Clyde.
Ayr United — Partick Thistle.
Celtic — Third Lanark.
Falkirk — Arbroath.
Hamilton Acads. — Albion Rovers.
Hibernian — St. Johnstone.
Queen's Park-Hearts Rangers — Ralth Rovers St. Mirren — Mortherwell

Dela comisiunea districtuală de arbitri din București

Se aduce la cunoștință d-lor arbitri, că cheltuelile de deplasare pntru conducerea jocurilor din districtul București, propuse de comisiunea noastră și aprobate de comisiunea districtuală de football, sunt după cum urmează :

Lei 100 pentru d-nii arbitri cari țin tușe la jocurile din divizia națională A și B și la jocurile internaționale intercluburi și la centru sau tușe la jocurile de rezerve div. națională A. și B. și deschiderile la jocurile div. naționale A. și B. și internaționale intercluburi.

Lei 60 la centru la jocurile de categoria I-a,

Lei 40 la centru la jocurile cat. I-a rezerve, cat. II-a, cat. III-a și juniori.

Lei 30 la tușe la jocurile de cat. I-a, rezervele cat. I-a, cat. II-a, cat. III-a și juniori

Taxele de mai sus, sunt valabile pentru campionatul 1938/39 și urmează a fi plătite de proprietarii de teren sau grupări, imediat după terminarea jocului iar în caz contrar arbitrul va raporta neplata comisiunii noastre urmând a se încasa taxa respectivă prin districtul de football, conform hotăririi luate în acest sens.

Președinte :
Mihail Petrescu.
Secretar : Emil Kronen.

A opta etapă a diviziei naţionale A

nu mai favorizează pe gazde, dar egalează într'o oarecare măsură şansele adversarilor

Etapa precedentă a avut o caracteristică rară în întâlnirile de foot-ball: gazdele, mai bune decât oaspeţii, cu excepţia întâlnirii dela Baia Mare, şi-au majorat şansele prin faptul că jucau acasă. Rezultatele de pe teren ne-au confirmat întocmai pronosticurile, iar matchurile, dată fiind diferenţa dintre adversari, s'au petrecut în cea mai desăvârşită ordine.

De data aceasta lucrurile se schimbă. Aproape toţi cei cari s'au deplasat sunt acum gazde, dar prin aceasta nu-şi măresc şansele, deoarece s'a întâmplat să le cadă matchuri cu adversari mai tari.

Singura excepţie o formează Bucureştii, unde F. C. Carpaţi nu poate periclita şansele leaderului, oricât de bună ar fi forma în care se găseşte.

LA TIMIŞOARA : CHINEZUL-JUVENTUS

Deşi învins, Chinezul n'a jucat slab în matchul cu Amefa. In teren a fost chiar egal cu învingătorul, iar timişorenii socotesc că au pierdut matchul din cauza portarului.

Oricât de bine ar fi jucat şi oricât de mult s'ar strădui, Chinezul nu poate însă emite pretenţia de a învinge actualul Juventus, care nu s'a simţit niciodată handicapat de deplasare.

Echipa de astăzi a Juventusului are o frumoasă poftă de joc, dar mai ales dispune de o linie de înaintare cu trăgători de nădejde. Adică tocmai ceeace-i lipseşte Chinezului.

Timişorenii pot spera cel mult un match nul. Dar numai dacă Juventus n'are noroc.

LA ARAD : GLORIA—TRICOLOR C.F.P.V.

Gloria din Arad s'a dovedit încă nepregătită pentru luptele grele din divizia A. Cu jucătorii prea tineri din linia de mijloc, talentaţi într'adevăr dar lipsiţi de rutină, Gloria nu poate avea prea multe pretenţii în actualul campionat.

De data aceasta nu poate fi vorba nici măcar de avantajul terenului, deoarece jucătorii Tricolorului C.F.P.V. sunt mai toţi de prin partea locului şi se vor simţi mai acasă chiar decât la Ploeşti.

Cum nu se mai poate spune că Tricolor C.F.P.V. este o echipă slabă sau cu formă instabilă, întrucât în ultima vreme a făcut numai matchuri bune, credem că ploeştenii se vor comporta în aşa fel încât să câştige încă două

POPP III (Victoria)

puncte în clasament.

Nu vedem cum Gloria ar putea „să ciupească" măcar un punct. S'ar putea întâmpla o asemenea minune numai dacă şi-ar remania categoric echipa, mai ales în linia de mijloc.

LA REŞIŢA : U.D.R.—AMEFA

La Reşiţa se întâlnesc două echipe cu sistem de joc foarte asemănător : treceri de minge în adâncime, duritate, joc întemeiat pe apărare, atac bărbătesc la om, etc.

Deşi ambele echipe au apărări excelente, Amefa domină în acest compartiment datorită în special lui Slivac

In bună măsură arădenii sunt superiori şi în linia de mijloc, iar atacul lor ştie să tragă mai des la poartă, deci are mai multe şanse de a marca.

Totuş la Reşiţa avantajul terenului este o realitate de care s'au lovit multe echipe bune.

Va fi o piedică şi pentru Amefa dar nu atât de mare încât să nu poată câştiga măcar un punct.

LA CLUJ : VICTORIA—RIPENSIA

Capitala Ardealului va găzdui unul dintre cele mai frumoase întâlniri ale campionatului, matchul Victoria—Ripensia, pe care regretăm că nu-l vom putea vedea.

Deşi învinsă de Venus, Victoria n'a fost inferioară decât prin ineficacitatea atacanţilor săi, cari au respectat prea mult poarta lui David.

Au fost faze de lungi minute care au aparţinut categoric Victoriei, faze în care clujenii au dovedit că ştiu să joace un football matur şi de bună calitate. Au fost la poarta Ripensiei, dar ei au bătut prea timid în ea.

Credem că la Cluj, acasă deci, vor fi ceva mai decişi mai ales că tribunele vor şti să pună cu încurajări momentele favorabile.

Ripensia a dovedit că şi-a regăsit condiţia excelentă din trecut.

Invingând net pe Sportul Studenţesc, şi-a recăpătat şi moralul de care timişorenii aveau atâta nevoe.

Matchul dela Cluj este singurul care ne apare deschis. Ambele echipe au şanse egale, fiecare pretind să învingă tot atât de bine.

Rutina ripensiştilor este echilibrată de curajul pe care jocul acasă îl va da victoriştilor.

Cine va învinge ? Desigur vom vedea Duminică seara, când, probabil, nu ni se va vesti un match nul.

ETAPA SBUCIUMATA

Matchurile acestea care nu

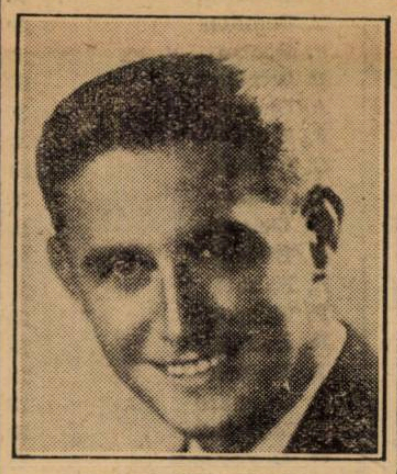

VARIASSY (Gloria)

arată ca favoriţi pe cei cari primesc vor da mult de lucru arbitrilor şi conducătorilor de grupări.

Este multă nevoe de calm, de sânge rece.

O echipă nu este numai

BINDEA (Ripensia)

decât obligată să câştige pentru simplul motiv că joacă acasă.

Chiar dacă joacă într'un campionat profesionist în care este vorba de prime, suspendări sau retrogradări, jucătorii primei noastre divizii să-şi amintească mai întâi că fac sport, că, prin urmare, sunt obligaţi să ţină seama de legile frumoase ale cavalerismului şi ale camaraderiei.

Deasemenea publicul spectator trebue să-şi aducă aminte că jucătorii din echi-

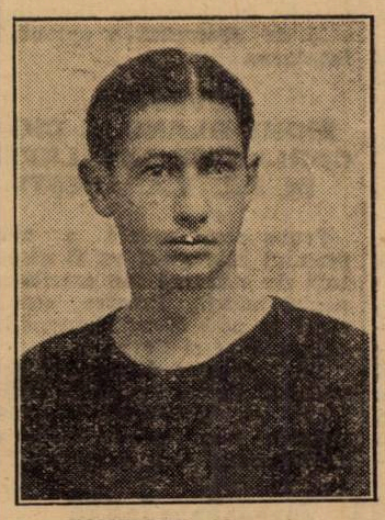

ZAINESCU (Juventus)

pa la care nu ţin nu le sunt cu nimic duşmani, că-şi fac meseria sau practică de drag un sport frumos.

Nu este în interesul nimănui să se învenineze legăturile dintre grupări sau jucători.

Şi-apoi fiecare ar trebui să ţină la bunul renume sportiv, deci la civilizaţie, al oraşului său.

V. P.

Dela districtul Bucureşti

Se aduce la cunoştinţa celor interesaţi, că în şedinţa sa din 28 Octombrie a .c., comisiunea districtului a adus următoarele modificări programului districtual fixat pentru Duminică 30 Octombrie 1938.

Jocul Luceafărul—Rapid juniori, programat Duminică, se va disputa Sâmbătă 29 Oct. 1938 orele 13.30 teren C. F. R. arbitru Benuci Vasile, la tuşe Mitran şi Stan Ion.

Jocul Unirea Tricolor — Turda juniori se va disputa tot pe terenul Unirea însă la orele 9, în loc de 11 a. m.; arbitru Vasiliu P.

S'au făcut următoarele modificări la delegările de arbitri :

D. Mănişoreanu Petre se deleagă la jocul Lupeasca—Av. Sportiv rezerve, teren Turda, ora 11, în locul d-lui Coferu Vasile.

D. Tovaru Aurelian se deleagă la jocul C.F.R. Buc. Tr. —Generala, teren B.T.M.T., ora 11, în locul d-lui Cezar Iosef.

D. Fried Ladislau la jocul Delea Veche—Grozăveşti teren Titanii, ora 13.30, în locul d-lui Farcaş Carol.

D. Andronescu Ion a fost înlocuit, cu un alt domn arbitru, la jocul Adesgo—Ager, tuşe.

D. Panu Răzvan la jocul Metalosport — Ciclop, teren Belvedere, ora 9 a. m., în locul d-lui Gicu Dumitrescu.

Football

● *Sp. Studenţesc — secţia de football — a anunţat la F. R. F. A. comitetul de conducere compus din d-nii av. C. Chiriceanu, av. I. Buzoianu şi C. Ursachy.*

● Echipa Tricolorului C. F. P. V. pleacă astăzi dimineaţă la Arad.

● **Miercuri se dispută la Brăila matchul amical F. C. Brăila-F. C. Carpaţi.**

Incasările se vor împărţi în părţi egale între cele două echipe.

Arbitri de divizia B şi Cupa României schimbaţi

In urma indisponibilităţilor survenite în ultimul moment, au intervenit următoarele modificări în delegările pentru matchurile cupei României şi diviziei B:

Luceafărul-Macaby, d. Ionescu-Ţope (Ploeşti).

Dacia Unirea-Mociornita, arbitru d. Romeo Ghiţescu (Bucureşti).

Ioan Corvinul-Minerul, arbitru d. Ciolu, în locul d-lui Cosma (Deva).

Gloria C.F.R.-D.V.A., arbitru d. Deciu (Brăila) în locul d-lui Oprişenescu.

D. general Gabriel Marinescu

a primit noui telegrame de omagiere

Pentru lămurirea opiniei publice sportive ţinem să arătăm că grupările au solicitat, unele ca membru de onoare, altele ca preşedinte de onoare, pe d. general GABRIEL MARINESCU. Aceasta în scopul de a-şi manifesta dragostea şi recunoştinţa faţă de tot ce s'a realizat de către d-sa, prin îndrumarea şi ajutorarea tuturor în mod egal, pentru înălţarea şi promovarea sportului.

Dăm mai jos, în copie, alte telegrame şi scrisori ce s'au primit:

„Admirând imensele servicii şi jertfe aduse de dv., sportului românesc în general şi foot-ball-ului în special, gruparea „RIPENSIA" îşi face o cinste de a vă propune şi a vă ruga să binevoiţi a primi preedinţia de onoare a clubului. In aceste momente când dv. întreprindeţi o nobilă şi energică acţiune de a purifica şi a introduce metode occidentale în viaţa sportului românesc noi cari ştim cât a suferit foot-ball-ul în ultimii ani, din cauza dezordinii morale şi nepriceperii elementelor intruse la locuri pentru cari nu aveau nici priceperea şi nici pregătirea necesară, ne facem o datorie de a vă asigura că, suntem cu tot sufletul alături de dv. Domnule General, salvaţi foot-ball-ul nostru cât mai este timp, opriţi decadenţa ce se accentuiază zi de zi şi veţi bine merita dela sportul românesc".

Semnează : Dr. LAZAR avocat, preşedintele „RIPENSIEI"

Asociaţia sportivă „CHINEZUL-ILSA" din Timişoara, a trimis următoarea scrisoare:

„Fecunda dv. activitate depusă pentru încurajarea şi susţinerea mişcării sportive din ţară, a devenit aproape proverbială. De pe urma acestei mărinimoase încurajeri au profitat toate ramurile sportive, în special foot-ballul românesc, cu destinele căruia v'aţi identificat, pe care-l trăiţi intens, pe care-l iubiţi mai ales.

In entuziasmul dv. nu v'aţi mărginit numai la consolidarea poziţiei grupării „VENUS", pe care aţi ridicat-o atât din punctul de vedere al valorii sportive intrinseci, cât şi din cel al înzestrării materiale şi tehnice, la nivelul celor mai renumite grupări occidentale, ci aţi dat tuturor grupărilor pe lângă o largă protecţiune a intereselor sportive şi un nepreţuit sprijin material, sprijin care a constituit pentru multe din ele, unica salvare dela desfiinţare.

In numele grupării „CHINEZUL" care a închinat mişcării sportive din România Mare, tot ceeace a fost mai frumos, mai bun şi mai util, sportului dv. drag, care în atâtea rânduri a avut prilejul de a vă tălmăci sentimentele ei de admiraţie, pentru prodigioasa şi mărinimoasa dv. contribuţie la consolidarea poziţiei ei sportive, făcându-mă interpretul dorinţei unanime a comitetului de conducere, manifestată în şedinţa dela 27 Octombrie a . c., îmi permit a vă ruga să binevoiţi a accepta preşedinţia de onoare a societăţii.

Acordând concursul, încrederea şi protecţiunea dv. vechilor şi încercaţilor sportivi, crescuţi în tradiţia entuziastă a generaţiei care a pus temeliile primei organizări sportive oficiale din ţară, veţi aduce foot-ballului românesc unul din cele mai mari servicii".

Scrisoarea este semnată de preşedintele clubului „CHINEZUL", d. LIVIU JUGA.

Mâine la Băneasa

Se va disputa Handicapul „Favara"

10 concurenți recrutați din bunii noștri alergători. Povestea, Mont Blanc și Ciocârlan se întâlnesc în premiul Mărășești. Concurenții probabili

Reuniunea de mâine dela Băneasa prezintă o deosebită importanță. Aceasta pentru considerentul că se va disputa cel mai important handicap al anului, premiul Favara.

O ALERGARE DESCHISA

Importanta probă beneficiază de adeziunile unor concurenți de reală valoare.

Spre edificare, precizăm că vor fugi Buburel, cel mai bun cal român, Brancas, Codru, Șerban, Stop, Dornic, câștigătorul Saint Legerului, Don Basil, revelația ultimelor reuniuni, Flor Fina, Madrigal și My Lass. Justa distribuire a greutăților, acordă importantei dispute un farmec special. Șansele concurenților sunt admirabil echilibrate. In asemenea condițiuni este de scomptat o splendidă întrecere.

POVESTEA, MONT BLANC ȘI CIOCÂRLAN SE INTALNESC IN PR. MĂRĂȘEȘTI

Proba semi vedetă a zilei, premiul Mărășești va fi disputată de o seamă din meritoșii noștri mânji. Printre concurenți se află Mont Blanc, Ciocârlan, Nae și Povestea.

De remarcat deasemeni premiile Firfirica, Cricov și Lotru.

Cu un asemenea program, succesul reuniunei de mâine de la Băneasa este asigurat.

Concurenții probabili

PR. BRAILA — H-cap—Vânzare 1300 m. — 20.000 lei

Bondar	64½	0
Biribi	64	0
Visina	61½	Ilinca
Sukoro	61	R. Cristea
Peldas	57	Gosztony
Marmara	56½	0
Belea II	50	Crișan
Răscoala	49½	0
Baby	49½	x
Natasa	41½	Oprescu
Cărăbuș	40	Florescu

PR. LOTRU — Handicap 1600 metri — 25.000 lei

Silver Prinț	64	0
Sfârlează	61	Ilinca
Bocaccio	60	Vincent
Onuța	59	G. Enescu
Gluma	59	Gill
Lăpușneanca	57	V. Hușuleag
Jassica	56½	0
Răscoala	56	0
Banu Oltenici	53½	x
Zori de Zi II	45½	Crișan

Pr. FAVARA — Handicap 100.000 lei — 2000 m.

Buburel	64	R. Cristea
Codru	58½	Ilinca
Dornic	57½	Gill
Stop	55½	Urdăreanu
Serban	53½	V. Hușuleag
Brancas	53½	Vincent
Madrigal	52	Mullot
Don Basil	48½	Cucu
Flor fina	48	Iosza
My Lass	44	Crișan
Luța	42½	0

Premiul CRICOV 30.000 lei — 1200 m.

Bravo mă	54	x
P'tit Noi	51	Crișan
Realist	57	Gill
Silfida	57½	Urdăreanu
Amnar	59	Ilinca
Smeu	54	0
Străjer	59	0
Ray	59	0
Luțica	57½	Tănase

Premiul MARAȘEȘTI 50.000 lei — 1500 metri

Ticu	55	0
Etiquette	53½	0
Mont Blanc	58	R. Cristea
Povestea	56½	Gill
Realist	55	0
Cremene	55	x
Almaș	55	Mullot
Ray	55	Cucu
Cocotte	55	0
Ciocârlan	58	Vincent
Tricolor	56½	G. Enescu
Nae	56½	x

PREMIUL FIRFIRICA 1500 m.—30.000 lei

Glumeț	64	Ilinca
Baba Novak	62½	Gill
Tuluța	59	0
Getta	53	V. Hușuleag
Drapel	51½	Cucu
Boccacio	49	0
Li	44	Tănase
Mayar	43	Crișan
Licurici	40½	Oprescu
Cărăbuș	40	0

W. Johnstone, primul în clasamentul călăreților din Franța

Primul pe tabela călăreților din Franța este W. Johnstone. El a câștigat până acum 85 de curse. La o mică diferență urmează A. Dupuit.

Iată clasamentul acelora cari au câștigat mai mult de 20 de curse :

W. Johnstone	85
A. Dupuit	82
G. Duforez	70
C. Bouillon	59
F. Rochetti	53
H. Semblat	52
A. Cheret	30
F. Herve	32
C. Elliott	31
L. Toche	30
G. Delaurie	30
G. Bridland	29
A. Rabbel	28
P. Villecourt	25
R. Bertiglia	23
R. Brethes	23
B. Guimard	23
J. Doyasbere	23
G. Destandau	21

Calendarul curselor

Datele la cari vor avea ioc la Băneasa Trap reuniuni în Noembrie sunt următoarele :

Miercuri 2;
Sâmbătă 5;
Marți 8;
Sâmbătă 12;
Miercuri 16;
Sâmbătă 19;
Miercuri 23;
Duminică 27;
Miercuri 30.

Alergările de galop

BANEASA; Ziua XVI-a,

Joi 3 Noembrie a. c.

— Inscrieri —

PR. GUIPEREUX — 1300 metri 20.000 lei

Marius	40.000	60½
Peldas	10.000	51
Răstel	10.000	49½
Răzor	30.000	57½
Caiafa	30.000	52½
Minunat	30.000	51
Loti	20.000	52½
Cărăbuș	20.000	52
Baby	10.000	49
Băbuca	20.000	54½
Zori de Zi II	10.000	48½

Pr. MAGNESIUM — W.-H'cap 22.000 lei — 1600 metri — 2 reprize —

Jessica, Marmara, Elvira, Răstel, Cin'te time, Hoața, Spătar, Răzlet, Caiafa, Carmen, Brânceni Getta, Tuluța, Drapel, Mayar, Naum, Minunat, Baru Oltenitei, Menelik, Lăpușneanca, Elada, Li, Răscoala, Très Pratique, Sukoro, Monette III, Necaz, Nolcică, Meșteru Manole, Puișor.

Pr. LA BELLE MARION 25.000 lei — 1800 metri

Goblin	40.000	57
Marcella		58
Marche en avant		62
Tuluța		54½
Magnat		58
Baba Novak	40.000	52½
Menelik		60½
Glorietta		60
Très Pratique		60½
Kasandra		61
Frunză		56½

Premiul FLEAC — 1000 m. 20.000 lei

Tatja	30.000	51½
Opinca	20.000	43½
Etiquette	40.000	52½
Fioretta	30.000	48½
Dictator	20.000	45
Realist	40.000	50½
Păunița	50.000	51½
Hazard	40.000	53½
Magicienne	40.000	49
Bucurescioara	20.000	43½

Pr. SAGEATA — Handicap 25.000 lei — 1300 m.

Bravo mă, Melitta, Ticu, P'tit Noir, Gloria, Molda, Etiquette, Fioreta, Haimei, Sulița, Jaf, Dictator, Realist, Cremene, Lăncier, Olaf, Silfida, Traviata, Almes, Smeu, Străjer, Blank, Conita II, Hazard, Magicienne, Lutica, Șoim, Stăpân, Micșunea, Nae, Balyhoo.

Azi la Băneasa Trap

PATRU ALERGARI DE VEDETE

Joppa Hanover se întâlnește în premiul Petronius cu Valenție, Havana, Cupidon, Kundri și Blondella. — Leaderii trei anilor aleargă în premiile Quo Vadis și Glaucos. — 87 de concurenți în 9 probe.

Programul reuniunei de azi dela Băneasa-Trap se remarcă în mai multe privințe. Variat, cu particulari valoroase și alergări deschise, desigur că va prilejui un spectacol frumos.

PARTICIPA O PARTE DIN VEDETELE TRAPULUI

Principala caracteristică a acestui program este desigur marea afluență de vedete. Intradevăr în patru din cele 9 probe ale zilei vom revedea o parte din fruntașii turfului.

Astfel în premiul Petronius, excelenta Joppa Hanover va primi o serioasă replică din partea unor elemente confirmate, Cum sunt Valențio, Blondella, Havana și doi câștigători de Derby : Cupidon și Vizvru.

Marea majoritate a celor mai buni cai de trei ani vor concura în premiile Glaucos și Quo Vadis. In prima probă se prevede o pasionantă dispută între Winsome Josedale și Josedale Margot, Glonț, Ezer jo, Ghid, Petruș, Poenița și Mohohr vor ocaziona o frumoasă întrecere în premiul Quo Vadis.

Premiul Nerone este disputat de elemente cu impecabile state de serviciu cum sunt Gretelbub, Sam Worthy, Theodora, Lucifer II, Naplopo, Bonzo și Naverno.

87 DE CONCURENȚI IN 9 PROBE

La accentuarea interesului va contribui marele număr al concurenților. 87 de trăpași vor dispută cele 9 probe.

Favoriții noștri

PREMIUL LYGIA

O alergare grea.

Fug mânji. Mai mult prin simplă impresie alegem pe Bandit II pentru care Tava va fi o serioasă adversară.

Taina dacă va scăpa de galop, poate câștiga.

Indicăm : BANDIT II, Tara, *Taina.*

PREMIUL POPPEA

Harry Piel își revine. In acest sens ultima lui performanță este concludentă.

Din partea lui se poate scompta un nou progres. Astfel fiind, credem că va câștiga. Dorka îi va fi o serioasă adversară. Mai reținem pe Geisha.

Indicăm : HARRY PIEL, Dorka, *Geisha.*

PREMIUL GLAUCOS

Alergarea se prezintă ca un match între Josedale Margot și Winsome Josedale.

Prima fără galop este preferabilă. Ne îndoim însă că va merge corect. Pentru acest considerent selectionăm pe Winsome Josedale.

Indicăm : WINSOME JOSEDALE, Josedale Margot.

PREMIUL QUO VADIS

Glonț primește avantagii importante. Deși reintră, il socotim în măsură să bifue.

Ezer jo și Petrus reprezintă un real pericol pentru armăsarul d-lui Veluda.

Indicăm : GLONȚ, Ezer jo, *Petruș.*

PREMIUL PETRONIUS

Joppa Hanover are o situație dificilă. Dă avantagii până la 100 de metri. Și așa o socotim capa bilă de o victorie, fiindcă reprezintă clasa în această cursă. Totuș Havana nu va fi o adversară comodă pentru ea. Dimpotrivă, îi va da serios de lucru. Bine plasat în cursă mai este Valentio.

Indicăm : JOPPA HANOVER, Havana, *Valentio.*

PREMIUL NERONE

Handicapul este bine alcătuit. Grație condiției și conducerei lui Cercasov.

Programul alergărilor

PREMIUL LYGIA — Condiție 13.000 lei

Fâșneață	1180	0
Mimoza II	1180	0
Dolly B.	1180	Galdaev
Turia	1180	Crainic
Taina	1180	Tr. Marcu
Tara	1180	Drăgotescu
Pușa	1180	Borisiac
Musculița	1180	Ghinea
Icar	1200	0
Românaș	1200	0
Uranus	1200	Gram
Călin	1200	0
Năvalnic	1200	Marcenco
Cimbric	1200	Crotenco
Tibet	1200	Slobozenco
Bandit II	1200	Pavlic

PREMIUL POPPEA — Condiție 1.500 lei

Daisy Worthy	1680	Borisiac
Guy Worthy	1700	0
Elena	1700	0
Harry Boy	1700	A. Bota
Zenit	1700	0
Hollo	1700	Fischer
Primăvara	1700	Pavlic
Peter Gordon	1720	0
Geisha	1720	A-sky
Cavaler	1720	N. Ionescu
Puica	1740	D-ra Crist.
Adda Worthy	1740	0
Brad	1740	0
Dorka	1740	Grünwald
Harry Piel	1780	Dobrescu
Pikaver	1820	0
Coconaș	1840	0
King Worthy	1880	0
Edith	1920	0

PREMIUL GLAUCOS — Cond. 15.000 lei

Ezer jo	2140	0
J. Margot	2140	Grünwald
Tutun	2140	Slobozenco
Sultana	2140	0
Ghid	2140	
W. Josedale	2140	Cerkasoff
Tava	2160	0
Peceora	2160	Dobrescu
Coconaș	2160	0
Harry Piel	2160	0
Igor	2160	0
Belșug	2160	0
Ninon	2180	0
Guard. Girl	2180	0
Jeaninne W.	2200	0
Fama	2200	0
Nation	2200	0
Pock	2200	Fischer
Kundri	2220	0
Gruia	2220	A-sky
Havana	2240	0

PREMIUL QUO VADIS Condiție — 18.000 lei

Elena	1720	0
Zenit	1720	Podoleacov
Ostaș	1740	0
Ghimp	1720	Slobozenco
Oborean	1740	Crainic
Florita	1740	0
Mohor	1740	0
Cavaler	1740	G. Ghinea
Geisha	1740	0
Candriu	1740	Fischer
Glonț	1760	Crotenco
Adda Worthy	1760	Corol
Natașa	1760	0
Ezer jo	1820	M. Pavlic
Poenița	1820	Szabo
Ghid	1840	Asky
Pet	1840	Borisiac

Pr. PETRONIUS Record — 18.000 lei

Viziru	2200	Fischer
Colina	2200	Szabo
Pleava	2200	0
Cupidon	2220	Pavlic
Brebenea	2220	Galdaev
Katy Caid	2240	0
Kundri	2240	Bordei
Pai	2240	0
Nation	2240	0
Blondella	2240	T. Marcu
Valențio	2240	Crainic
Pock	2240	0
Havana	2260	A-sky
Gruia	2260	0
Trixie	2280	0
Joppa Han.	2300	Cerkasoff

PREMIUL NERONE—Handicap 18.000 lei

Lord Petaurist	1700	0
Venezia	1700	Tr. Marcu
Bonzo	1720	Grünwald
Rosalinde	1720	Fischer
Edith	1720	Crotenco
Kundri	1720	0
Fama	1720	0
Nation	1720	Galdaev
Primrose	1720	0
Naverno	1720	Cerkasoff
J. Worthy	1740	0
Naplopo	1740	Crainic
Oszlany	1740	0
Lucifer II	1740	Ghinea
Theodora	1740	Bordei
Pai	1740	0
Anny Worthy	1740	0
Kanada	1740	0
Gretelbub	1760	Dobrescu
Sam Worthy	1760	Corol
Bajadere	1780	0
Opanka	1780	0

PREMIUL VINICIUS--Handicap 15.000 lei

Zgomot	2100	Galdaev
Pinkerton	2100	0
Jeles II	2120	Drăgotescu
Zalud	2120	Dobrescu
Durdulia	2120	0
Eftin	2140	Crainic
Lăcrămioara	2140	0
Pikaver	2140	Lucan
Livada	2140	D-ra Crist.
Isabela	2160	Crotenco
King Worthy	2160	0
Sonora	2160	Zabelin
Aventurier	2160	T. Popa
Sonia Worthy	2180	Corol
Benito H. P.	2200	0
Dolly Worthy	2200	0
Pleava	2200	0
Coconaș	2220	0
Ierosca II	2220	Slobozenco
Catinca	2220	0
Rugina	2220	Fischer

PREMIUL URSUS — Handicap 11.500 lei — Repriza I-a

Guy Worthy	1700	Ghinea
Aluniș	1700	Szabo
Pan Worthy	1700	Borisiac
Furor	1720	Fischer
Dor de Ducă	1720	Slobozenco
Sorana	1720	A-sky
Igen	1740	Dobrescu
Va-ta	1740	Drăgotescu
Pinkerton	1780	Proprietar

Pr. URSUS — Handicap 11.500 lei — Repriza II-a

Harry Boy	1700	Lucan
Desis	1700	Ghinea
Măgura	1700	I. Szabo
Elena	1720	Borisiac
Tais	1720	Pavlic
Strengar	1740	A-sky
Beț iv	1740	Fischer
Izma	1780	Crainic
Livada	1820	D-ra Crist.

Jocul austriac continuă azi la BĂNEASA-TRAP

La Băneasa-Trap continuă azi jocul austriac. Premiul inițial e de 51.470 de lei, la care se va adăuga jumătate din suma provenită din vânzarea buletinelor. Pariul începe cu a doua cursă, premiul Poppea.

Reprizele premiului Ursus sunt la alegere. Buletinele se pot depune : la centrala pariului oraș, din Pasajul Român.

INFORMAȚII

● **AZI alergările încep la Băneasa-Trap, la ora 1,45.**

● **Deoarece ziua s'a micșorat și nu permite întârzieri, parioriî sunt rugați să-și angajeze din timp prinsorile, deoarece alergările se vor disputa exact la ora fixată pe program.**

● Secretariatul societății hipice române a fost mutat în birourile dela hipodrom.

● BUBUREL, după cursa din premiul Favara, va fi lăsat la odihnă.

● PENSIONARII d-lui Pântecan vor trece în antrenament la Fischer.

● **MAINE alergările încep la Băneasa la ora 1 și jum. d. a.**

● **JOCUL austriac începe mâine la Băneasa cu un premiu inițial de 288.160 de lei.**

● Din cauza marelui număr de concurenți, handicapul Ursus, care se dispută azi la Băneasa-Trap, s'a împărțit în două reprize.

● AZI se fac la secretariatul Societății hipice române inscrierile pentru reuniunea din ziua de Miercuri 2 Noembrie.

Retragerile, mâine.

● „TRAPAȘUL" ține mâine ședință, la ora 10 dim., la sediul din str. Banu Antonache, nr. 65.

Luni s'a desfășurat la Millwa, tradiționalul derby al... măgărușilor. Fotografia înfățișează startul acestei curse originale.

Din plecare la sosire...

BELȘUG a dovedit că posedă o pointă de viteză. Armăsarul american a fost ajuns de Opanka în ultimul ocol. Totuși, grație vitezei s'a desprins la finish. Victoria din premiul Zeus îl arată ca un element realmente valoros ; o veritabilă vedetă.

OPANKA, deși învinsă, a concurat remarcabil. Nu trebue neglijat amănuntul că fiica lui Inflatio dădea 60 de metri lui Belșug și că a terminat aproape. Beneficiază de o condiție care îi îngădue să-și reia locul proponderent în ierarhia trăpașilor noștri.

JOSEDALE MARGOT are un caracter imposibil. In condițiuni normale s'ar fi cuvenit să conteze efectiv în cursă. Poate chiar să câștige. Deși a avut posibilitatea să-și facă cursa favorită — era situată în fruntea plutonului — a greșit, pierzând mult teren. Pe restul parcursului a avut o frumoasă acțiune care nu i-a mai putut permite totuși să refacă terenul pierdut.

Antrag și-a făcut o reintrare obscură. La nici un moment n'a fost în cursă, încheind plutonul la distanță. Nu este nici umbra valorosului Antrag.

ELISOR a început să miște. Față de precedentele lui curse a fost mult mai bun. Dovadă faptul că și-a corectat recordul carierei. Nu va depăși însă clasa elementelor mediocre.

MAGURA se ameliorează zinic. Și Joi s'a arătat mai bună. Tinde să devină o iapă utilă. Mai ales că nu este exclus să devină mai docilă.

SANTUȚA a dispus de Eol după mare luptă. De astă dată iapa d-nei Ghica a mers corect.

Are un aspect și origină curi ne determină să-i scomptăm o carieră frumoasă.

EOL a pierdut datorită exclusiv incidentelor de parcurs. A fost jenat de Santuța și a greșit în ultimul ocol. Micul armăsar este foarte iute.

TURLA a figurat cătva timp. Nu este însă la punct cu antrenamentul. In ziua când va fi suficient lucrată este posibil să-și găsească cursa.

ELLY este o iapă foarte bine dotată. A avut porțiuni când a mers admirabil. Nu este însă corectă. Două greșeli capitale au scos-o din cursă.

TRIXIE a câștigat cu oarecare ușurință premiul Mars. Fiica lui Baka a depășit adversarii la finish. Posedă o impecabilă condiție.

DUCESA se menține în formă. A condus alergarea până în linia dreaptă, unde a cedat. Întâlnirea adversari superiori.

PAI a avut un frumos sfârșit de cursă. A terminat cursa admirabil. In ciuda vârstei înaintate, își menține aptitudinile pentru distanță.

COCONAS nu a fost la nici un moment în cursă. A încheiat plutonul la distanță, comițând greșeli capitale.

DIADIA LUL după ce figurase în precedentele eșiri publice, a reușit în fine să-și găsească cursa.

UȚA s'a comportat în sensibil progres ajungând la 1.28.5, cu toate că a fost reținută pe linia dreaptă. Roaiba nu a atacat toată rezerva de secunde. La nevoe este capabilă de un record în jurul lui 1.27.

KAMAA deasemeni a concurat peste așteptări. In acest sens este edificator recordul pe care l-a marcat, 1.30.

GIUDITTA a reușit și ea o bună performanță. A ocolit mult și totuș a stabilit 1.28.3.

Imprejurarea că la egal a dispus de Pandur și Ben Hur este edificatoare pentru actualele posibilități ale iepei d-nei Ghica.

PANDUR nu s'a simțit la largul lui pe distanța probei. Fondist prin excelență, roibul a fost derutat de alura susținută în care s'a desfășurat cursa.

CAVALER în ciuda unei greșeli comise imediat după plecare, a figurat onorabil. Este însă un element tardiv. La anul ne vom edifica asupra valorei lui.

ZVON a condus cursa, până la jumătatea liniei drepte, unde a galopat. Pentru reintrare însă, roibul a arătat destul.

MURA II a greșit de câte ori devenea periculoasă. Altfel ar fi dat serios de furcă iepei Tava. Nu era exclusă chiar victoria ei.

Eri la Roma

Căpitanul Gutierrez a stabilit un nou record mondial

ROMA, 28. — In timpul concursului național de hipism, căpitanul Gutierrez a bătut recordul mondial la săritura în înălțime, stabilind performanța: 2,440 m.

Această deosebită performanță a fost realizată încălecând calul Osoppo-sppo.

Precedentul record mondial a aparținut locotenentului francez contele de Castries, care l-a stabilit în anul 1933 cu calul Vol au Vent, ajungând la înălțimea: 2.3877 m.

Secretarul partidului fascist, care este totodată și președintele comitetului olimpic, a felicitat călduros pe noul recordman mondial.

După cum se știe, căpitanul Gutierrez și calul Osoppospo au luat parte la concursul hipic internațional, care a avut loc astă vară la Băneasa-Trap.

Câștigătorul Cesarewitchului este frate cu Persane

yearlinga importată de Jockey-Club

Cesarewichtul, importanta probă engleză, s'a disputat Miercuri.

Rezultatul prezintă pentru noi o deosebită însemnătate.

A câștigat Contrevent, care descinde din Maravedis și Persian Princess.

CAȘTIGATORUL, FRATE CU PERSANE

După cum se poate deci constata, Contrevent este frate după mamă cu Persane, yearlinga care a fost importată de Jockey Club și a fost vândută la noi cu 200.000 de lei.

Din nou formațiunea căreia aparțin excelentele Mitsouko III și Cornița a făcut o admirabilă alegere. Este desigur o altă dovadă a unei conduceri competente.

Antrenamentul de eri

La Băneasa, activitatea a fost redusă eri. Explicabil. La sfârșit de stagiune, majoritatea cailor sunt în formă, iar unii chiar scoși din condiție.

Dăm mai jos galopurile cari au avut loc.

DELA PINKA

Cremene (Gill) a dominat pe **Tatja** (băiat de grajd) și **P'tit Noir** (Logofătu).

DELA NICULESCU

Tricolor (Guardian) și **Luțica** (Pârvulescu), au făcut un exercițiu de sănătate.

Onuța (G. Enescu) și **Belea II** (Crișan), au mers 1200 de metri. S'a remarcat Onuța.

DELA KRISTOF

Don Alberto (Vincent) a condus pe Roy (Cucu și Bock (Nicodim). Mânjii au dat satisfacție.

Biribi (Vincent) a lucrat cu **Conița II** (Cucu) și **Cocotte** (Nicodim).

DELA GABOR

Micșunea (Vincent), a mers pe linia dreaptă **Șoim** (Ionescu) și **Stăpân** (Direr). Iapa a fost superioară.

DELA D. CAP. GULIANO ȘI M. DEINBECK

Tuluța (Cristea R.) a dominat pe Banu Olteniei (băiat de grajd). Tuluța se pare că își vine în formă.

DELA UJVARI

Pe 1000 de metri, **Răsvrătit** (Iosza) a fost net superior lui **Boccacio** (A. Enescu).

DELA ROMANES ȘI MAC INTYRE

Sfârlează (Mullot) a dispus de **Spătar** (Tasin).

DELA ZIMMERMAN

Ciocârlan (Vincent) ne-a plăcut într'o încercare făcută cu **Elada** (băiat de grajd).

VOLLEY BASKET-BALL

O întâmpinare

Adunarea generală a ligii Bucegi va trebui anulată pentru vicii de formă

In caz contrar, grupările se vor plânge U. F. S. R.-ului

La comitetul federației de volley și basketball, a fost depusă următoarea întâmpinare în legătură cu modul cum s'a ținut ultima adunare generală a ligii regionale:

In legătură cu adunarea generală ordinară a ligii Bucegi de basket și volley, din 21 Oct. a. c., contest în termen valabilitatea suszisei adunări generale, bazat pe următoarele motive: (incident pe care dealtfel l-am ridicat și în adunare, iar comitetul interimar al ligii, fără a consulta adunarea, a decis că adunarea este legal constituită, urmând a motiva ulterior această decizie).

Motivele de contestare sunt următoarele:

1) NERESPECTAREA ART. 70 DIN STATUT

Convocările pentru adunarea generală au fost expediate pe data de 7 Octombrie 1938 (ștampila poștei) și nerecomandat.

Prin urmare: Nici n'au termenul de 15 zile prevăzut de statute, 7, 15, 22, ia: adunarea generală a avut loc în ziua de 21 crt. și în plus, n'au fost expediate recomandat.

Deasemeni convocările nu sunt semnate, fiind bătute la mașină: Comisia intermiară, p. conformitate, ss. V. Grozea.

Comisia interimară a fost constituită cu un președ. (d. P. Manișoreanu), iar d. Grozea n'a avut nici o calitate să le semneze.

2) NERESPECTAREA ART. 78 DIN STATUTE

Adunarea generală urma să fie ținută în prezența unui delegat al biroului federal.

Ori, aceasta nu s'a întâmplat. Nici un membru al biroului federal n'a avut delegație pentru aceasta; d. Paraschiv Ștefănescu, care a primit o delegație din partea d-lui președinte nu a fost prezent.

D. P. Manișoreanu, care a prezidat, deși membru al biroului federal, nu a avut mandat și nici cădere, deoarece d-sa era președinte interimar al ligii.

Toate acestea le-am susținut și în fața adunării generale, dar comisia interimară le-a respins, deși nu era în drept fără a consulta pe membrii prezenți și cu drept de vot în adunarea generală.

Totodată îmi permit a vă mai supune și următoarele fapte:

a) Adunarea a început la orele 21.30 deși era convocată pentru orele 20. Urma deci ca la deschiderea ședinții să se dea citire unui proces-verbal (dacă s'a făcut) că la orele 20 nu s'au prezentat numărul legal de delegați cerut de statute, lucru care deasemeni nu s'a întâmplat.

b) La alegerea cenzorilor (statute art. 51) nu s'au respectat prevederile statutare, care prevăd că cel puțin unul dintre membrii să fie contabil autorizat.

Deasemeni nu s'a înaintat în termen de 3 zile, biroului federal, o dare de seamă asupra adunării generale, conf. art. 78 din statute.

Articolul 74 din statute prevede că procurile se vor depune în ajunul adunării generale și vor fi verificate de o comisiune adhoc.

Nici lucrul acesta n'a fost respectat; însăși liga a primit și verificat procurile.

Pentru motivele expuse mai sus, vă rog, d-le președinte, să binevoiți a anula această adunare generală și a dispune convocarea ei din nou, respectându-se toate formele cerute de statute".

Intâmpinarea de mai sus fiind perfect îndreptățită, este de așteptat ca în comitetul federal să se hotărască anularea ultimei adunări generale a ligii Bucegi.

Suntem informați că în caz contrar, grupările se vor adresa U. F. S. R.-eului, spre a forța F. R. B. V. să intre în legalitate.

Mâine

Vor fi sărbătoriți campionii naționali pe anii 1936-37 și 1937-38

Federația Română de basket și volley-ball, proectase încă de astă-vară ca în cadrul unor mari solemnități să sărbătorească pe campionii naționali de volley și basket-ball pe anii 1936—37 și 1937—38.

A intervenit vacanța de vară, ca după aceia, atunci când activitatea s'a reluat, în toamnă, să se fixeze aceste solemnități pentru ziua de 16 Octombrie, când trebuia să aibe loc matchul de basket cu A. C. 23 din Sofia.

Cum însă această întâlnire nu a mai avut loc, s'au amânat indirect și aceste sărbătoriri,—Comitetul federal luând decizia ca ele să aibe loc mâine pe terenul Sportul Studențesc.

In privința aceasta primim din partea F. R. B. V.-ului următorul comunicat cu rugămintea de a-l publica:

„Duminică 30 Octombrie a. c. la ora 12 pe terenul grupărei Sportul Studențesc din str. Vasile Pârvan 1 se vor împărți premiile campionilor naționali pe anii 1936—37 și 1937—38.

Sunt rugate a lua parte la această solemnitate următoarele cluburi după cum urmează:

ANUL 1936—37

VOLLEY FEMENIN

Iureș Club 1 cupă și 8 plachete.

VOLLEY BAEȚI

Sportul Studențesc 1 cupă și 8 plachete.

BASKET-BALL

Sportul Studențesc Cupa Primăriei de Verde și 10 plachete.

1937—38

VOLLEY FEMENIN

Start Club 1 cupă și 8 plachete.

VOLLEY BAEȚI

Telefon Club 1 cupă și 8 plachete.

BASKET-BALL

Sportul Studențesc Cupa Primăriei de Verde și 10 plachete".

La această sărbătorire va fi invitat d. Neagu Boerescu, directorul general al U. F. S. R.-ului.

Iureș club va fi proprietar

al celui mai modern teren de volley

După o luptă impresionantă cu anonimatul, putem spune astăzi că volley-ballul și basket-ballul sunt pe cale să ajungă la „majoratul" pe care-l râvnesc de atâta amar de vreme.

Simptomele acestui majorat?

Se pot vedea din faptele pe cari le vom arăta mai jos.

Astfel — nu e mult de atunci — aceste sporturi nu aveau pentru desfășurarea jocurilor de campionat, decât patru terenuri.

In decurs de doi ani, „Zestrea" volley-ballului și basket-ballului a fost îmbogățită cu încă șase terenuri.

Dintre toate acestea, însă, nici unul nu are instalațiile pe cari le cere un stadion modern.

UN NOU TEREN

Primim însă știrea că un nou teren se va amenaja în Capitală, el fiind proprietatea „Iureș-Clubului", una din grupările de frunte ale volley-ballului femenin.

Iureșul este însă într'o mare dilemă, căci are două oferte de terenuri și nu știe pe care să o accepte.

Prima ofertă aparține d-lui Paximade, șeful siguranței Capitalei un mare admirator al acestor sporturi, care și-a oferit terenul ce-l posedă în parcul Filipescu.

Cel de al doilea teren, care e vorba să intre în posesia grupărei „vișinii", aparține primăriei municipiului București tot în parcul Filipescu, însă mai departe de cel amintit mai sus.

Avantajul acestui teren constă în faptul că, fiind pe malul lacului Floreasca, ar permite grupărei conduse de d-na Colette Urlățeanu, să-și înființeze și o secțiune de sporturi nautice.

Deocamdată conducerea grupărei studiază cu multă atențiune ambele oferte, decizia definitivă luându-se în primăvară când se va începe și amenajarea noului teren.

IN CE CONSTA AMENAJARILE

Amenajarea acestui teren va corespunde celor mai moderne cerințe.

In afară de terenurile de volley și basket, cari vor fi lucrate în mod special, proprietarii în perspectivă vor construi cabane de zid cu dușuri calde și reci, în plus, acest teren va fi primul care va avea tribune de beton.

După cum se poate vedea din cele relatate mai sus, prin acest nou teren ce se va amenaja în Capitală, aceste sporturi pășesc dârz spre afirmare.

Mâine T.C.R. și Spt.-Studențesc

vor lupta pentru a 3-a oară în cadrul semifinalelor Cupei Gen. Gabriel Marinescu

Mâine după amiază, rugby-ului îi va fi dat să cunoască o vie activitate, prin disputarea semifinalelor cupei Gen. Gabriel Marinescu și a matchurilor de campionat.

T. C. R. și Sportul Studențesc, reușind să se califice pentru semifinalele cupei, și-au disputat până în prezent de două ori întâietatea... și, culmea, au terminat de tot atâtea ori la egalitate.

Comitetul regional a decis ca mâine aceste echipe să rejoace partida întru desemnarea celui de al doilea finalist al cupei.

Ținem să menționăm, că dacă și mâine, partida se va solda printr'un draw, atunci Comitetul regional va trebui să tragă la sorți pe cel de al doilea finalist, (întrucât regulamentul nu prevede nimic).

Astfel Sportul Studențesc, a susținut acum câteva zile un match de antrenament cu echipa Viforului Dacia la Velodrom.

După câte suntem informați, conducerea technică a acestei echipe rămânând pe deplin satisfăcută de comportarea „băeților", a hotărât ca mâine să prezinte în matchul cu T. C. R. aceiaș echipă de Duminica trecută.

T. C. R. AȘTEAPTA CU MULT CALM PARTIDA DE MAINE

Pe dealtă parte T. C. R-iștii demn conștienți de însemnătatea ce prezintă partida de mâine, s'au pregătit partida de mâi introduși în formație Țăranu, Cri

In urma antrenamentelor făcute conducătorii acestei echipe au decis ca Duminică să fie introduși în formație, Țăranu, Crissoveloni și eventual Mateescu.

VENUS—VIFORUL DACIA, DERBY-UL ZILEI, IN CADRUL CAMPIONATULUI

In cadrul luptei de campionat, nu încape discuție cel mai important match al zilei este întâlnirea dintre echipele Venus, și Viforul Dacia!

In vederea matchului de mâine, d. I. Anastasiade conducătorul technic al negrilor, a hotărît să prezinte o formație în care nu va lipsi nici un titular.

Viforul Dacia, deasemeni așteaptă cu nerăbdare partida cu Venus, și vom vedea dece:

Viforiștii au reușit în acest sezon să producă surprize dintre cele mai aclatante.

Astfel au reușit să se califice drept finalist al cupei Viforului Dacia, în urma victoriei obținută contra Stadiului Român.

STADIUL ROMAN DORNIC SA SE REABILITEZE

O partidă nu mai puțin interesantă se anunță a fi ciocnirea dintre echipele Stadiul Român și Viforul Dacia.

Stadiul Român, ținem să subliniem că vrea să se reabiliteze, depe urma înfrângerei suferită Duminica trecută din partea Venusului.

Mâine, roș-albaștrii vor prezenta echipa completă și după câte am aflat în postul de 3/4 centru va juca englezul Jack Facer.

R. C. B. care în ultimul timp a absentat după câte am putut afla, se va prezenta mâine, în matchul ce are de susținut contra Stadiului Român.

In concluzie, partidele de mâine, promit a fi spectacole interesante, penetru acei nelipsiți admiratori ai rugby-ului nostru.

Dela coș... la fileu...

POLISPORTIVA grupare Venus își va mări ramurile de activitate cu încă un sport. Astfel a luat ființă o secțiune de basketball care va activa începând chiar din acest an la categoria II-a căci una din echipele din categoria de mai sus va fuziona cu secțiunea nou înființată a Venusului sub titulatura negrilor.

*

INCEPAND de săptămâna viitoare, liga regională Bucegi va ține ședința de programare Marțea, comisia de judecată a ligii funcționând Vinerea.

Lunea nu vor activa decât Comiteteul federal, Comisia de legitimări și transferări.

*

NUMARUL jucătorilor și jucătoarelor de volley și basket, crește pe zi ce trece.

In ședința trecută Comisia de legitimări a eliberat licența nr. 2500.

Acest număr record aparține jucătoarei Naci Anastasiu — fosta vedetă a Aurorei, care a semnat pentru V. S. C.

*

REVANȘA matchului de basket dintre Lituania și Franța se va disputa în ziua de 5 Noembrie la Paris.

Macaby întâlnește C F R-ul în match amical

Terenul A.O.S. din str. Colonel Papazoglu 38, găzduește azi, începând dela ora 12,30, matchul de volley dintre primele echipe ale feroviarilor și Macabylor.

O întâlnire care va fi de o spectaculozitate rară, datorită faptului că în ambele tabere sunt jucători ce stăpânesc la perfecție acest joc.

Indicăm victoria, la mare luptă a Macabylor.

Sporturi mecanice

Cursa motociclistă internaţională
de şase zile trebue să preocupe de pe acum pe oficiali şi concurenţi
O întrecere de selecţionare nu trebue să lipsească din programul F. R. M.

După cum am anunţat la timp, Tirolul va avea, la anul viitor, cinstea să fie gazda motocicliştilor angajaţi în marea cursă internaţională de şase zile.

Incredinţată spre organizare Germaniei, forurile de specialitate ale celui de al treilea Reich au purces la selecţionarea traseului adecuat şi de comun acord s'au fixat asupra drumurilor din Tirol, drumuri cari corespund, din toate punctele de vedere, cererilor unei atât de pretenţioase întreceri.

ORAŞUL SALZKAMMERGUT, CARTIERUL GENERAL

Pornind dela ideia selecţionării unui parcurs în stea, organizatorii au hotărît ca oraşul Salzkammergut să servească drept cartier general al importantei competiţiuni. In această localitate, concurenţii se vor reintruni în fiecare seară spre a porni din nou la drum, a doua zi. Desigur însă că, de fiecare dată, participanţii vor acoperi un alt parcurs astfel că zilnica schimbare de decor va forma una din marile atracţii ale întrecerii.

PESTE PISCURI INZAPEZITE

Cele şase parcursuri ale probei sunt extrem de dure. Toate sunt presărate cu pisuri veşnic înzăpezite cari implică multă tenacitate şi îndemânare. Dintre vârfurile ce vor fi străbătute cu acest prilej notăm : Gross Glockner, Tauern, Katschberg, Arlberg şi Flexen. Primul şi cel de al treilea reprezintă maximul de duritate. Misiunea concurenţilor va fi foarte grea pe pante cari, pe alocuri, ating o înclinaţie de aproape 30 la sută.

DATA CURSEI NU A FOST FIXATA

Data celor „şase zile" internaţionale nu a fost stabilită definitiv. Proba urmează însă să se desfăşoare, în ori ce caz, în cursul lunei Iulie. Comisia calendarului F.I.C.M. care nu va întârzia să se întrunească va fixa datele ţinând seamă de toate proectele de probe internaţionale. Şi se pare că marea competiţiune de rezistenţă va fi situată în a doua chenzină a lui Cuptor.

UN PRILEJ CARE NU TREBUE SCAPAT DE MOTOCICLIŞTII ROMANI

Cursa internaţională de şase zile constitue o bună ocazie de afirmare pe tărâm internaţional, a motocicliştilor drumeţi. Alergătorii noştri având zilnic de luptat cu parcursuri dificile, cu şosele desfundate şi pline de hârtoape sunt, într'o măsură oarecare, destul de bine pregătiţi pentru un examen atât de sever. Şi, cum până în ziua dării semnalului de începere mai sunt opt bune luni, ei au încă posibilitatea să-şi desăvârşească pregătirile, mai ales că între timp vor avea de absolvit parcursul unui moto-cross şi traseul destul de dificil, al „Curierului de Război".

Astfel fiind, credem că alergătorii români nu trebue să piardă acest bun prilej de M.-ul, astăzi condus de un afirmare. Şi creem că F. R. sportiv sută în sută, oricând capabil să facă eforturi şi sacrificii, are datoria să se gândească serios la o expediţie în Tirol.

O PROBA DE SELECŢIONARE

Recunoaştem desigur, că lucrul nu este prea uşor. Trimiterea în Germania a unor demni reprezentanţi implică un surplus de eforturi şi, mai presus de toate, organizarea unei probe de rezistenţă în urma căreia să fie selecţionaţi alergătorii cari se vor dovedi a fi apţi pentru o întrecere atât de pretenţioasă.

In această ordine de idei, propunem punerea în scenă a unei întreceri de rezistenţă, în regiunea Braşovului, sau a Sibiului. Imprejurimile acestor două oraşe sunt bogate în obstacole naturale, urcuşuri repezi şi drumuri proaste.

S'ar putea organiza un parcurs în stea care să reprezinte în mic, alergarea din Tirol.

Şi seara, când participanţii vor reveni la cartierul general, critica zilei trebue să preocupe pe regisori.

In baza rezultatelor ce se vor obţine în această încercare se va putea selecţiona una sau două echipe, cărora să li se încredinţeze greaua misiune a apărării culorilor noastre.

Competiţiunea de selecţionare ar fi să se desfăşoare în cursul lunei Mai, pentruca până în momentul plecărei spre Tirol, selecţionaţii să-şi poată desăvârşi condiţia fizică şi să-şi pună cât mai bine la punct motocicletele pe cari le vor conduce în Tirol.

Jenny Dumitrescu

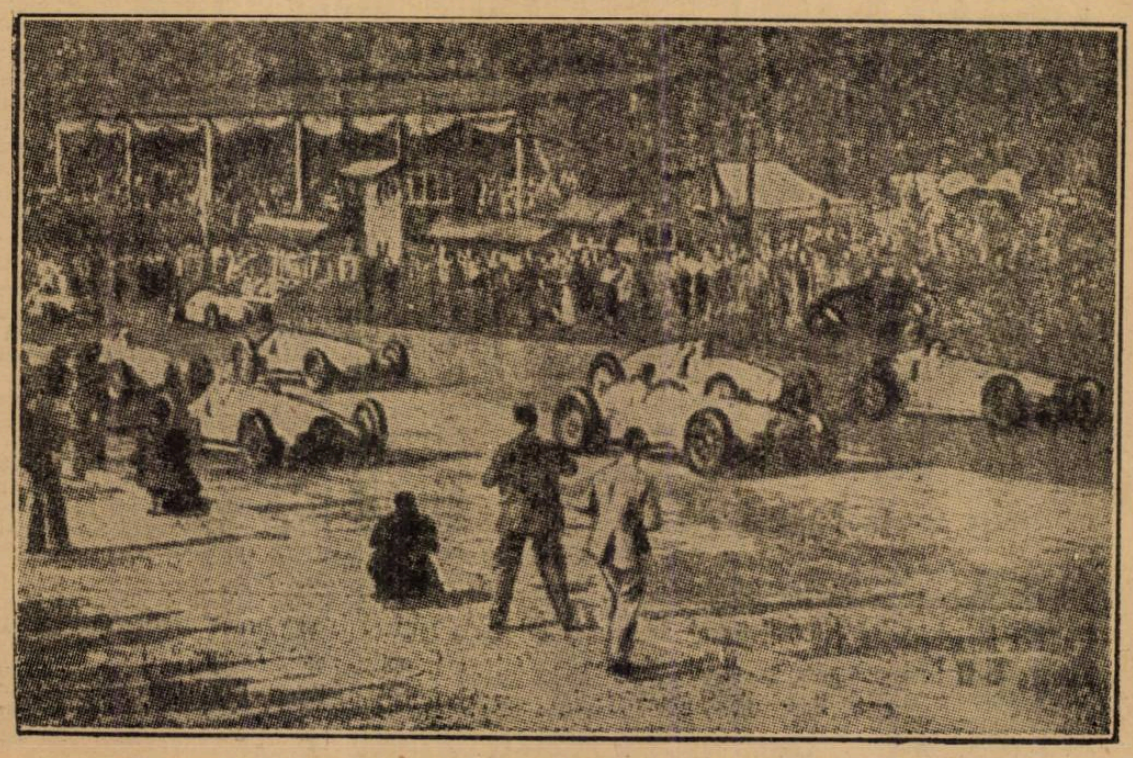

Spectaculoasa plecare din „Marele Premiu Donington"

Rallye-ul Monte Carlo

Câteva importante modificări
în regulamentul faimoasei competiţiuni turistice

Regulamentul celui de al 18-lea „Rallye Monte Carlo" a apărut în câteva ziare franceze. Din lectura lui am constatat că organizatorii au stabilit mai riguros normele cari definesc trăsurile strict de serie. Ele trebue să corespundă următoarelor restricţiuni:

1) Să fie de tipul normal şi să aparţină unei serii de cel puţin 30 trăsuri identice, puse pe piaţă cel mai târziu până la 1 Noembrie 1938 ;

2) să fie definite oficial de casa constructoare.

Nu vor fi, în nici un caz, admise trăsuri prevăzute cu compresor sau alte sisteme de supra-alimentare a motorului.

ITINERARIILE

Itinerariile rămân cele fixate pentru precedenta ediţie a acestei importante competiţiuni hivernale, dar punctajul iniţial a suferit unele modificări.

Iată punctajele principale:

Atena : 3773 km., 500 puncte.
Bucureşti: 3660 km., 498 puncte.
Talinn : 3792 km. 498 puncte.
Palermo : 4091 km. 497 puncte.
Stavanger : 3520 km., 497 puncte.
John O'Groat : 3634 km., 496 puncte.
Umea : 3632 km.. 496 puncte.
Amsterdam : 3424 km.. 488 puncte.

ALTE MODIFICARI

Spre deosebire de anul trecut concentrarea concurenţilor nu se va face la Grenoble, ci la Lyon, dar prima probă zisă de regularitate şi valabilă pentru clasificare, va începe dela Grenoble. Din acest oraş şi până la sfârşitul traseului media orară de 50 km. va trebui strict respectată în toate cele cinci sectoare finale

SOSIREA

Sosirea la Monte Carlo a fost fixată pentru ziua de 21 Ianuarie 1939.

Vor fi admise să participe trei categorii de maşini şi anume: a) peste 1.500 cmc.; b) până la 1.500 cmc. şi c) sub 750 cmc.

Inscrierile sunt deschise până în ziua de 17 Decembrie, inclusiv. Dela 18 până la 24 Decembrie inclusiv se vor primi înscrieri cu taxă dublă. După 24 Decembrie nu se va mai primi nici un fel de adeziune.

Evoluţia recordului mondial de înălţime în avion

Recentul record de înălţime cu avionul stabilit de italianul Pezzi, are o evoluţie dintre cele mai interesante.

Datând dela 1 Decembrie 1909, când francezul Latham a sburat la 453 metri, el a efectuat în decurs de 29 ani, un salt de 16.621 metri.

Publicăm aci, în cifre, modul cum acest record a evoluat:

1 Decembrie 1909 : Latham (Franţa) 453 metri.
9 Decembrie 1910: Legagneux (Franţa) 3.100 metri.
4 Septembrie 1911: Garros (Fr.) 3.910 metri.
11 Decembrie 1912: Garros (Fr.) 5.610 metri.
28 Decembrie 1913: Legagneux (Franţa) 6.160 metri.
27 Februarie 1920: Schröder (St. Unite) 10.003 metri.
28 Septembrie 1921: Mac Ready (St.-Unite) 10.518 metri.
5 Sept. 1923: Sadi Lecointe (Franţa) 10.741 metri.
3 Octombrie 1923: Sadi Lecointe (Franţa) 11.145 metri.
25 Iulie 1927: Champion (St.-Unite) 11.710 metri.
26 Mai 1929: Neuenhofen (Germania) 12.739 metri.
26 Iunie 1930 Soucek (Statele-Unite) 13.157 metri.
16 Septembrie 1932: Uwins (Anglia) 13.404 metri.
28 Septembrie 1933: Lemoine (Franţa) 13.661 metri.
11 Aprilie 1934: Donati (Italia) 14.433 metri.
28 Septembrie 1936: Swain (Anglia) 15.223 metri.
7 Mai 1937: Pezzi (Italia) 15.655 metri.
30 Iunie 1937: Adam (Anglia) 16.440 metri.
22 Octombrie 1938: Pezzi (Italia) 17.074 metri.

Invingătorii „Marilor Premii" automobiliste ale anului

In cursul sezonului automobilist, recent încheiat, prin cursa disputată la Donington, s'au alergat în toată lumea, şase întreceri cari pe drept cuvânt pot fi intitulate „Mari Premii".

Singurul alergător care a reuşit să repurteze victoria în două dintre aceste alergări a fost italianul Tazio Nuvolari, celelalte împărţindu-se între Roberts, Brauchitsch Seaman şi Caracciola.

Iată pe scurt cum se prezintă situaţia în aceste competiţiuni:

M. P. Indianopolis	**804**	**Roberts (Miller)**	**188.350**
M. P. Franţa	**501**	**Brauchitsch (Mercedes)**	**162.758**
M. P. Germania	**501**	**Seaman (Mercedes)**	**120.800**
M. P. Elveţia	**364**	**Caracciola (Mercedes)**	**143.224**
M. P. Italia	**420**	**Nuvolari (Auto Union)**	**155.726**
M. P. Donington	**400**	**Nuvolari (Auto Union)**	**129.180**

Succesul motociclistului Monneret

Comitetul fondului de curse al Franţei a pus la dispoziţia constructorilor de motociclete un premiu de 150.000 franci, care va fi remis, la sfârşitul anului, aceluia care va realiza cea mai ridicată medie orară în raport cu viteza impusă şi cu cilindraţia, pe 20 tururi ale circuitului rutier dela Montlhery (125 km. 660).

Motociclistul Monneret, pilotând o motocicletă de 250 cmc. Prester Jonghi, a făcut zilele trecute o tentativă încununată de succes.

Deşi s'a răsturnat în momentul când avea un avans de 28 sec. asupra timpului impus, Monneret a repornit şi acoperind distanţa într'o oră 06 min. 22 sec., cu o medie orară de 113 km. 605, a coborît cu 6 sec. 4/10 sub timpul impus.

ATLETISM

Helsinki, 1940

Primele veşti despre Olimpiadă

36 milioane lei consacrate organizării Antrenorii străini vor da ajutor

Olimpiada 1940 se anunţă magnifică. Mai ales că Finlanda a obţinut organizarea după refuzul Japoniei, ea vrând acum să dea strălucirea pe care niponii trebuiau să o imprime organizării lor.

In consecinţă, ambiţia poporului finic e pusă la mare încercare.

Ţara celor o mie de locuri, ţara pădurilor nesfârşite şi a atletismului ridicat aproape la rangul de dogmă consideră adjudecarea organizării ca o supremă, o nesfârşită onoare pe care sportul mondial i-a dat.

Pregătirile au început şi au intrat abea acum în faza definitivă, primele trei luni fiind perioade în care tatonările şi schiţele planurilor predominau.

Iată-ne deci în faţa faptului împlinit.

Scheletul organizării este gata, posturile de direcţie împărţite, metodele de lucru fixate.

Apoi proectele de construcţie a clădirilor necesare sunt examinate iar căile de comunicaţie, lucru foarte important, dată fiind circulaţia care promite să fie extrem de intensă, întocmite.

In plus se vor construi posturi de radio difuziune, de telefonie, o direcţie a locaţiunei de bilete, etc.

Ceeace e mai caracteristic în ideologia (dacă se poate numi astfel spiritul care o animă) olimpiadei e că se va exclude tot ce nu e sport pur, tot spectaculosul. Vor fi două săptămâni de sportivitate absolută.

Treizeci de persoane constituind Biroul Comitetului de organizare lucrează de o lună într'un mare edificiu al capitalei.

Olimpiada este destinată, după dorinţa însăşi a comitetului de organizare, sportivilor şi numai lor.

El nu vrea ca Olimpiada să fie un spectacol de circ ci de jocuri, aşa cum se concepe la Helsinki.

In toată Finlanda Olimpiada a pus în mişcare întregul tineret ba chiar şi pe oameni în vârstă. Ea e considerată ca un eveniment naţional, o sărbătoare, Nu numai Helsinki dar şi majoritatea oraşelor Finlandei fac intense preparative mărindu-se cu acest prilej stabilimentele sportive.

Deasemeni comitetul prevede o enormă afluenţă de vizitatori străini, jocurile Olimpice prilejuind în modul acesta o desvoltare a turismului, o industrie înfloritoare a altor ţări.

Pentru aceasta Institutul de Sporturi al Finlandei, cu sediul la Vierumaki, măreşte clădirile sale prin construirea unui mare hall şi a unui basin pentru înnotători.

După jocuri, sus-zisul institut va înfiinţa un Sat şi un congres studenţesc asemănător celui din 1936 dela Berlin, „Internationales Sportstudenenlager".

NOUI CONSTRUCŢII SPORTIVE

Velodromul olimpic din Helsinki va putea adăposti 9000 de spectatori, tribunele pentru regate vor putea primi 10.000 de persoane iar stadiul nautic 12.000.

Pentru sporturi hipice se construeşte un manej susceptibil a primi 7.000 de spectatori. Lungimea sa va fi de 100 de metri iar lărgimea de 42 m.

Stadionul olimpic însă va depăşi aşteptările, el putând conţine peste 62.000 de spectatori.

Pentru ca toţi sportivii — adevăraţii sportivi — să aibă ocazia de a viziona timp de 2 săptămâni progresele Olimpice, comitetul va începe în Ianuarie 1939 împărţirea cărţilor de străinătate adică nişte bilete cu mari înlesniri materiale pentru accesul în Finlanda.

O inovaţie. Comitetul a admis ca foot-ballul, water-polo şi zborul fără motor să figureze în programul jocurilor. Teatrul lor de desfăşurare va fi Jamijarvi, şcoala centrală de zbor fără motor a Finlandei.

Cetatea Universitară sau mai bine zis oraşelul olimpic va fi construit după modelul celui din Los Angelos, din 1932.

ANTRENAMENTUL ATLEŢILOR FINLANDEZI

Până în 1940 atleţii finlandezi se vor pregăti sistematic. Antrenamentul lor are o alocaţie, din partea numeroaselor federaţii, de aproape 36 milioane lei, o sumă care singură arată ce importanţă se dă părţii pur sportive de către forurile conducătoare.

In afară de federaţiile de atletism, lupte şi gimnastică, toate celelalte sporturi vor avea antrenori străini.

Vor fi solicitaţi escrimeurii Italiei, vâslaşii Angliei, înotătorii Germaniei şi Ungariei, cicliştii Danemarcei şi aruncătorii Germaniei.

*

Iată deci o seamă de amănunte tehnice asupra organizării Jocurilor Olimpice din 1940. Ele fac împreună cadrul sărbătoresc al acestora, care au însă ca o principală caracteristică sportivitatea absolută. Se va da, în consecinţă, importanţa părţii sportive şi se va lăsa, nu neglijat, dar, totuşi pe al doilea plan, spectacolul.

De pe pistă...

Marathonul american *disputat la New-York, a fost câştigat de Pat Dengis în 2 ore 42 m. 29 s. 1/10.*

*

Matchul atletic cu Ungaria B. *are toate şansele să se desfăşoare. Aseară din cercurile federale am fost informaţi că şi federaţia noastră îl va programa în viitorul sezon atletic internaţional.*

*

30 recorduri naţionale *s'au ameliorat în cursul anului acesta.*

Intr'un număr viitor vom reveni cu amănunte asupra isprăvilor atleţilor români în anul atletic care şi-a închis Duminică porţile.

*

Mâine *Comisia de marş a F. R. A. va organiza a treia reuniune de propagandă.*

Plecarea ca de obiceiu la ora 10, din faţa parcului U. F. S. R. (vis-a-vis de Strand).

Handball

Matchurile oficiale de azi

Pe stadionul A. N. E. F. se va juca astăzi după amiază, două partide oficiale de hand-ball, cari fac parte din ziua treia a campionatului regional.

V. S. C.-ul speră într'un rezultat favorabil cu *Turnverein.*

In prima întâlnire ce va avea loc pe stadionul A. N. E. F., echipa V. S. C.-ului va lupta cu tot elanul ce posedă, spre a scoate un rezultat cât mai bun şi chiar favorabil, în misiunea dificilă ce o are, în faţa rutinatei echipe Turnverein.

In vederea acestui important match „verzii" s'au pregătit intens şi vor întrebuinţa noile lor achiziţii.

Turnverein va căuta ca în partida de astăzi să se reabiliteze de înfrângerile suferite în ultimile partide.

Deci, este de prevăzut o luptă strânsă din care credem că va eşi învingător echipa cu mai multă rutină. Turnverein.

Partida va începe la ora 14.15 şi va conduce d. Ganţu M., în locul d-lui Mihăescu indisponibil.

C. F. R. în formă bună înfruntă periculoasa echipă *I.P.P.*

Al doilea match din programul cuplat de azi dela A. N. E. F., o furnizează întâlnirea dintre feroviari şi Inspectoratul Premilitar.

Intâlnirea prezintă suficiente puncte de atracţie. Matchurile dintre echipele bucureştene au prilejuit mai în totdeauna lupte pasionante cari s'au terminat cu rezultate neprevăzute.

C. F. R. a cărui formă bună s'a putut verifica în ultimile eşiri, are ca adversar periculoasa echipă a I. P. P.

Poziţia pe care o are feroviarii în clasament, precum şi ultimile performanţe înregistrate de ambii adversari, anunţă acest match ca extrem de important pentru campionatul regional.

Inspectoratul a supus echipa unui sever antrenament, pe care l-a făcut în cursul săptămânii. Feroviarii vor face remanieri echipei şi vor utiliza cea mai bună garnitură, spre a obtine victoria şi a se menţine în fruntea clasamentului.

Partida va începe la ora 15.30 şi va fi condusă de d. prof. Lier ajutat de d. Roth.

Dela federaţia română de handball

Se aduce la cunoştinţa tuturor d-lor arbitri de handball aparţinând Ligii Muntenia, că sunt convocaţi Luni 31 Octombrie a. c., la sediul federaţiei în str. G. G. Cantacuzino No. 33 orele 20, pentru discutarea noilor modificări aduse jocului de handball.

Acei ce nu vor lua parte la şedinţa de mai sus nu vor mai fi delegaţi la jocurile de campionat.

Secretar, Maxim Gantu.

CICLISM

Numeroşi participanţi la reuniunea de mâine

Mâine, 30 Octombrie, se vor desfăşura pe velodromul „A.C.S.A.", din şos. Olteniţei, cursele în cadrul celor două *„matchuri omnium"* programate de „F.R.S.C." pentru Duminica trecută şi care s'au amânat din cauza ploii abundente, ce începuse să cadă cu două, trei zile înainte, făcând pista impracticabilă.

Lotul înscrişilor reprezintă o cifră destul de bună pentru o reuniune de pistă.

Din categoria I şi II reţinem: Tudose, Cristea Ion, Sandru, Pustai Ion, Hapciuc, Beckman Gh. şi Steinhardt; iar dela a III-a şi începători pe Ignatovici D., Enache Vasile, Ignat Petre, Vintilescu, Corneliu, Bulgaru N., Cotroceanu Ion, Tudoroiu şi... Boroneaţă ca notă amuzantă.

LISTA PARTICIPANŢILOR

Incepători şi cat. III-a

1. Cazan Matei (Aq. M.).
2. Moekesch Gustav (V. C. R.).
3. Gnat Petre (V. C. R.).
4. Ignatovici Dumitru (V. C. R.).
5. Cotroceanu Ion (V. C. R.).
6. Boroneaţă Gh. (Aq. M.).
7. Vintilescu Corneliu (Indiv.).
8. Răduţă Gh. (Indiv.).
9. Haniş Ion (V. C. R.).
10. Gârlan Radu (A. S. P. I. M.).
11. Andreescu Ion (A. S. P. I. M.).
12. Tudoroiu Ilie (A. S. P. I. M.).
13. Schetz Traian (A. C. S. A.).
14. Schetz Victor A. C. S. A.).
15. Tudor Sava (A.C.S.A.).
16. Enache Vasile (Metr.).
17. Rolescu I. (Ind.).
18. Iacob C. (V. D.).
19. Melhibec M. (V. D.).
20. Niculescu M. (V. D.).
21. Bulgaru N. (V. D.).
22. Niţescu Aurel (A.S.P. S. A.).
5. Steinhardt M. (A. S. P. I. M.).
23. Ionescu V. (A. S. P. I. M.).
24. Ioniţa V. (Pr. Nic).

Categoria I şi II

1. Ionescu Al. (Ind).
2. Mihăilescu Gh. (Ind).
3. Beckman Gh. (Aq. M.).
4. Ardeleanu Gh. (A. C. G. M.).
6. Pustai Ion (A. S. P. G.
7. Tudose Const. (Princ. Nic.).
8. Cristea Ion (V. Ck.).
9. Sandru Gh. (V. D.).
10. Teoedorescu Cr. (Pr. Nic.).
11. Norbadian E. (Pr. N.).
12. Hapciuc Gh. (C. F. R.).
13. Radu Gh. (C. F. R.).

„Cupa Herescu"

Prima cursă a sezonului de toamnă

Asociaţia sportivă a cicliştilor „Principele Nicolae", organizează Duminică, 6 Noembrie 1938, un cross-ciclo-pedestru, pe teren variat.

Sunt admişi a lua parte alergătorii din clasa independenţi, amatori, începători din cat. 1, 2 şi 3.

Alergătorii sunt rugaţi a avea montate la biciclete 2 frâne în perfectă stare de funcţiune.

Cursa se dispută în conformitate cu regulamentul F. R. S. C.

Parcursul este următorul: Şos. Giuleşti — podul Grand — plecare, până la fabrica de cărămidă Lăptaru — la stânga peste câmp prin baltă până la fabrica de cărămidă fam. Marinescu, la stânga, ocolirea fabrica de cărămidă Mărăcine — spre cimitirul Crângaşi — şos. com. Roşu — la stânga peste Dâmboviţa — dealul Boja — ocolirea dealului Boja — com. Militari — Malul Dâmboviţei — str. Porumbacu — spre moara Ciurel — la dreapta peste câmpul Caracaş — peste Stăvilar — pe lângă Pirotehnia armatei — şos. Bolintin — statuea Leul — linia C. F. R. — fabrica de ghiaţă — Herdan — Regie — şos. Giuleşti — Podul Grand — sosire.

Parcursul fiind trasat pe teren accidentat şi nefiind împărţit (bicicletă şi pe jos), concurenţii vor putea parcurge traseul utilizând bicicleta unde vor crede.

Concurenţii sunt obligaţi a trece pe la următoarele puncte de control: halta, fabrica de cărămidă fam. Marinescu, fabrica de cărămidă Mărăcine, cimitirul Crângaşi, Dâmboviţa, dealul Boja, str. Porumbacu, stăvilar, şos. Bolintin, statuea Leul. fabrica de ghiaţă.

Concurenţii sunt obligaţi a fi prezenţi la locul de plecare la ora 9—9.45, plecarea se va da fix la ora 10.

Inscrierile însoţite de taxa de 20 lei de fiecare concurent, se primesc la d. N. Savu în calea Victoriei No. 23 până în ziua de 4 Noembrie ,ora 20.

Premiile sunt următoarele:

Premiul I, cupa „Herescu"-puiu şi 500 lei.

Premiul II, plachetă şi 300 lei.

Premiul III, plachetă şi 100 lei.

Cupa va deveni proprietatea alergătorului care o va câştiga 2 ani consecutivi sau 3 ani alternativ.

Cupa va fi deţinută la sediul grupărei organizatoare până la câştigarea definitivă.

Cupa va fi gravată de gruparea organizatoare.

PALMARESUL CUPEI

1937. Constantin Tudose (Pr. Nicolae).

Pagina Boxului

Astăseară la A.C.T.

Mielu Doculescu reintră! Adversar: Cheo Morejon

Astă seară se va desfășura în sala A.C.T. din strada Luterană 27 o mare reuniune internațională de box în cadrul căreia Mielu Doculescu, după o îndelungată absență, își va face reintrarea boxând în match vedetă contra cubanului Cheo Morejon. Simpaticul Mielu tine cu orice preț să coboare scările (?) ringului în victorios. oNi îi dorim la fel, însă e îndoelnic că lucrurile se vor întâmpla așa!

Cheo Morejon, care a făcut figură mai mult decât frumoasă în fața lui Moți Spakow, Ilie Petrescu și Vasile Șerbănescu, deși nu era deloc aclimatizat, ne-a dovedit că e un boxeur extrem de redutabil. Afară de asta, posedă, pe lângă tehnica-i desăvârșită, și punch! Lovește extraordinar cu dreapta și flexibilitatea picioarelor îi permite să execute adevărate salturi mortale putând lovi din orice poziție.

Deci adversarul lui Doculescu este — credem — cel mai periculos din câți a întâlnit fostul nostru campion în cariera sa. Cum ambii boxeuri se găsesc în maximum de formă prevedem un match cu adevărat „tare" și foarte spectaculos.

Celelalte întâlniri, prilejuesc evaluarea pe ring a vedetelor amatoare în frunte cu N. Rădan, Const. David, Gh. Georgescu, Impăratu, Tutoianu, Barasch, etc.

Dat fiind apropierea datei când se vor desfășura campionatele naționale de box amator, luptele vor fi cu adevărat magnifice, deoarece învingătorii, pe lângă faptul că vor participa la campionatele naționale, dar vor fi selecționați în lotul amatori care va face în curând un turneu în străinătate.

Cu alte cuvinte, gala de astăseară cuprinde un program de superioară calitate și care se va desfășura în ordinea următoare:

Const. David (Galați) — Gh. Glomnicu (Tir).

Ludovic Sangheorghe (J. C.) — Costel Ștefănescu (A. C. T.).

Alfons Mescki (Galați)— Gh. Georgescu (J. C.).

Niculae Rădan (Turda)— Iosif Barasch (Turda).

Niculae Panaitescu (Galați) — Iosif Cojocaru (J. C.).

Gheorghe Petrescu (C. F. R.-B.T.)—Gh. Corcodel (A. C. T.).

Const. Tutoianu (Turda) — Ilie Impăratu (Tir).

Mih. Mazaris (F. C. Rapid) — Ion Raicea (Tir).

Matchuri în 3 reprize a 8 minute.

MATCH PROFESIONIST

Mielu Doculescu — Cheo Morejon, în 10 reprize a 3 minute.

OFICIALII REUNIUNII

Federația română de box a alcătuit următoarea listă de oficiali:

Delegat general F. R. Box: D. St. Buzdugan.

Juriu la matchul Morejon-Doculescu: D-nii C. Zahirnic Al. Aureliu, C. Leoveanu.

Juriu la amatori: C. Dragomirescu, C. Ionescu, Benone Petrescu, M. Drăgoi, Al. Popescu-Herasca.

Cronometrori: C. Ionescu, I. Ceaureanu, Lt. Iov Rădulescu.

Medici: Dr. I. Siligeanu, Popescu-Herasca, lt. Tr. Dumitrescu, I. Craft.

Cântarul oficial și vizita medicală, au loc la sediul F. R. Box, în ziua reuniunii, la ora 12.

Delegați la cântar: D-nii dr. I. Craft și Marc.

Astăseară la Chișinău

Moți Spacov boxează cu Gh. Popescu

Restul programului amator

Astăseară, în sala Express din Chișinău, fostul campion al României la toate categoriile înfruntă un match vedetă... ambiția unui proaspăt profesionist din Iași, greul Gheorghe Popescu.

Gruparea „Central" a tocmit programul unui turneu de propagandă și prima reuniune din acest ciclu propagandistic îl inaugurează cu reuniunea din capitala Basarabiei.

Pregătiri mari s'au făcut în vederea acestei reuniuni la Chișinău. Matchul va fi pus sub patronajul prefectului și primarului orașului.

PROGRAMUL

W. Erberg (Chișinău)—M. Stănculescu (Buc.).

Vartolomeu (Chișinău) — N. Stoica (Buc.).

L. Catidis (Iași) — C. Ștefănescu (Buc.).

Th. Barozzi (Iași) — Gino del Fabio (Buc.).

Mircea Arcur (Iași) — Mișu Petrescu (Buc.).

Opaitz (Iași — Pericle Ionescu (Buc.).

Z[illegible]ă Gh. (Buc). — D. [illegible]rescu (Buc.).

PROFESIONIȘTI

Moți Spakow — Gh. Popescu 10 reprize a 3 minute.

Costel Dumitrescu — Sandu Petrescu.

GALA VA FI AMANATA?

In ultimul moment primim informația că boxeurii grupării Central nu au părăsit Bucureștii.

Se pare că, date fiind amănuntele de organizare, reuniunea de propagandă dela Chișinău va suferi o amânare de o săptămână.

La Belgrad

Virag va boxa cu Grgo Pezo

pentru campionatul Jugoslaviei la toate categoriile

Belgrad 28. (Prin telefon). Astăzi s'a semnat la federația jugoslavă de box, contractul prin care jugoslavul Virag își pune titlul în joc de campion al Iugoslaviei la toate categoriile în fața lui Grgo Pezo.

Se știe că Grgo Pezo de fel din Zagreb l-a provocat pe Virag și provocarea i-a fost omologată.

Data matchului nu a fost încă fixată.

Maurice Strickland

învingător prin k.o. technic

Luni noapte a avut loc la Plymouth, matchul dintre Maurice Strickland și germanul Erwin Klein.

Dupăce germanul făcuse cunoștință de câteva ori cu podeaua, arbitrul întâlnirei C. B. Thomas, a oprit matchul în repriza patra, din cauza vădităi inferiorități a germanului.

In cadrul aceleiași reuniuni Bill Jenkinson (Torquay) a învins prin k. o. pe Jackie Bishop (Londra), iar Jim O'Connor (Plymouth) a câștigat la puncte în fața lui Bert Ison (Leicester).

Roscoe Toles învins

Greul de culoare Roscoe Toles, care acum câteva săptămâni l-a pus k. o. pentru 11 ore pe Jimmy Adammick, a fost, la rândul lui, învins la puncte, la Filadelfia, de către Willie Redish.

La 3 Noembrie, la Deutschlandhalle

Ilie Petrescu va boxa în match semivedetă cu germanul Haymann

O interesantă ofertă a managerului Leclerc

Ilie Petrescu ne-a vizitat aseară la redacție și ne-a prezintat o scrisoare prin avion primită dela managerul lui (de până acum) Georges Leclerc.

Scrisoarea are următorul conținut:

Scumpul meu Ilie,

Am semnat un match pentru titlul Europei, Toma-Weiss la Berlin. Eu pot să te plasez în același program dela 3 Noembrie; am cerut 7000 franci francezi pentru tine contra lui Haymann.

Cunosc acest boxeur și cum cunosc și stilul tău de box pot să-ți garantez victoria.

Fii deci atât de amabil și scrie-mi dacă îți convine matchul.

Am deasemenea pentru tine oferte ca să boxezi pe urmă în Anglia.

Dar urgent te rog cu răspunsul tău și'n așteptarea lui primește etc., etc....

Georges Leclerc

ILIE PETRESCU A ACCEPTAT MATCHUL

In redacția noastră, Ilie Petrescu, campionul României la toate categoriile a acceptat matchul.

El a telegrafiat aseară lui Leclerc, acordul lui și într'o scrisoare amănunțită i-a trimis fotografii și condițiile lui asupra încasării banilor din bursă.

CAND VA PLECA PETRESCU

Petrescu va pleca la Berlin imediat ce va primi confirmarea din partea lui Leclerc că matchul s'a încheiat definitiv.

De fapt Ilie Petrescu este gata pregătit cu pașaportul și numai vizele îi lipsesc pentru ca el să părăsească țara.

In caz afirmativ de definitivarea matchului, campionul României la toate categoriile va părăsi țara Luni 31 Octombrie crt.

Breack... stop...out..

Ștefan Bogdan *excelentul boxeur profesionist al grupărei „Tirul" terminându-și stagiul militar în regimentul 3 Călărași a reluat antrenamentul în vederea unui apropiat angajament.*

Se știe că excelentul boxeur a făcut pe timpuri un match spectaculos cu Lucian Popescu.

❖

La Pittsburg *Teddy Yarosz fostul campion al lumei la categoria mijlocie a învins pe Oscar Rankin la puncte, într'un match de 10 reprize.*

SPECTACOLE

ARO: „Katia".
SCALA: „Aventurile lui Robin Hood" și Jurnal Paramount.
CAPITOL (Sală și grădină): Stan și Bran alpiniști, jurnal și completare
CARLTON: „Manechinul" cu Joan Crawford și Spencer Tracy. Jurnal Fox.
SELECT: Leopardul Suzanei, Katherine Hepburn, Cary Grant.
TRIANON: Șobolanul, jurnal Paramount
A. R. P. A.: Allo Havai și pe scenă: James Kok.
FEMINA: Revista revistelor și jurnal Paromount
REGAL: Casa din Malta și Jurnal Paramount.
PALACE BULEVARD: Sângele negru, jurnal și completare.
ROYX: Stan și Bran alipiniști, jurnal și cimpletare.
ELYSEE: Șobolanul, jurnal Paramount.
SAVOY: Copiii părășiți și Broadway Melody.
FORUM: Azilul de noapte și Vagabonzii.
AIDA (Rahovei 181): Victoria, Suverana Angliei și Troica.
PARIS (Rahovei 118): Femeia diabolică și Insula ocnașilor.
DICHIU: Sclavia umană, S'au întâlnit la Paris.
LIZIANU: O crimă fără importanță și Muzicantul din Petersburg.
VOLGA-DOROBANȚI: Inchisoare fără gratii și Alibiul d-rului Tindale.
ORFEU: Legiunea africană și Ce știi tu ce-i soacra mea.
LOLICA: Contesa Walewska și Valea blestemată.
DOINA (Șos. Crângași 42): Panică în văzduh, Aventurierul din Paris și trupă de revistă.
AMERICAN: Fac ce-mi place și Șobolanul.
IZBANDA: Alarma în India.
NONI (fost Central cal. 13 Septembrie 194): Monstrul Galben și Țara fără legi.
FLORIDA: (B-dul Ferdinand 118): Pensiunea artistelor și Sângele negru.
GLORIA: Alo-Havai și Leopardul Suzanei.
SPLENDID: Paradisul furat și Zeița junglei.
TRIUMF: Valea blestemată și Contesa Alexandra.
DIANA: Enigmaticul Mrs Motto și Pat și Patachon în paradis.
RAHOVA: Fac ce-mi place și Șobolanul.
VENUS: Mazurka albastră, Un carnet de bal și Panterele roșii.
FRANKLIN: (Ateneul Român): Mi-e viața în pericol și Aventuriera din Triest.
ATENEU TEI: Departe de țară și Strigoii.
MARCONI: Tura, Zeița junglei, Părinți și copii, jurnal Paraumount și revistă.
OMNIA: Aventurile lui Arsene Lupin și O sută de băeți și o fată.
UNIC (Piața Filantropia): Uraganul, Fanny Elssler și jurnal.
DACIA: Copii părăsiți și Fete de măritat.
LIA (Griviței 196): Proscrisul și Frații Ritz șomeri.
NISSA (Intrarea Zalomit 6): Contesa Walewska și Călătorie de nuntă cu 50% reducere.
LUCIFER (Dudești 97): Monumetnul indian și Tigrul din Eșnapur.
MODEL: Sângele pământului, Regele din Pecos și Banda veselă.
NERO (Șerban Vodă 94): Floare de trotuar și Trăește, iubește, învață.
VOLTA-BUZEȘTI: Submarinul D. I, Insula ocnașilor și revistă.
EDISON: Hollywood Hotel, Ultimul atac și trupă.
COTROCENI: Prințesa Tarakanova și Stan și Bran la Hollywood.
ILEANA (str. Avrig 1): O sută din Rio-Grand.
RIALTO (fost City, bulev. Carol 21): Alibiul și Frații Ritz sportivi.
PACHE (str. Mătăsari 31): Când o spioană iubește și Califul din Bagdad.
BARCELONA: Spaima indienilor, A noastră e noaptea și trupă.
TOMIS: Revista revistelor Goldwyn Follie cu Frații Ritz și Insula ocnașilor.

Balcaniada ciclistă

Bulgaria pregătește o regie de mare fast

Balcaniada se va desfășura la Sofia sau Varna pe o arenă care va fi transformată într'un mare stadion modern Se pregătește deasemenea o propagandă de dimensiuni impunătoare

Sofia 28. (prin telefon). — După cum v'am anunțat zilele trecute „Uniunea Ciclistă Bulgară" a luat inițiativa organizării celei de a doua Balcaniade cicliste, știut fiind că prima s'a desfășurat la Sofia în 1931.

Suntem astăzi în măsură să înștiințăm că forul de resort a început depe acum o intensă activitate în acest sens.

Astfel s'a hotărît definitiv că în cursul lunei Ianuarie se va ține la Sofia un mare congres al țărilor balcanice.

O ORGANIZARE DE MARE FAST

Locul unde se va desfășura balcaniada n'a fost încă fixat. In orice caz ea se va ține la Sofia sau la Varna, orașe care posedă piste accesibile unei asemenea manifestațiuni.

Un punct însă se cunoaște de pe acum: manifestațiunea se va bucura de o regie de mare fast.

In acest scop vor fi alocate sume importante, lucrările începând îndată ce se va desprimăvăra. Lucrările vor consta din perfecționarea, retușarea și, eventual, mărirea pistei care va găzdui balcaniada.

Este mai mult ca sigur că arena care va fi desemnată să adăpostească marele eveniment va fi transformată într'un adevărat stadion modern de serioase dimensiuni, în stilul marilor stadioane de răsunet european.

ȘI O PROPAGANDA INTENSA

In cercurile inițiate circulă sugestia de a se executa o propagandă de mari proporții în vederea acestui eveniment.

Este mai mult ca sigur că forul de resort, împreună cu statele participante, vor pune la punct această chestiune, întrucât ea vine să slujească redresării mișcării cicliste în Balcani.

Bulgaria, în special, va aloca sume importante capitolului propagandei, deoarece se ține cu orice ca această balcaniadă să deschidă noui și aerisite orizonturi pedalei din această parte a Europei, impunând-o, cu timpul, în concernul ciclist apusean și în cel mondial.

Nici Duminică nu se va alerga pe pistă

Deși aproape toată săptămâna timpul s'a menținut frumos, pista velodromului din șoseaua Ștefan cel Mare nu a devenit perfect practicabilă, ea menținându-se încă moale.

Eri după amiază, organizatorii reuniunei mixte proectată pentru Duminică au studiat starea pistei și convingându-se că regisarea unor curse în bune condițiuni este imposibilă, s'au pronunțat pentru o nouă amânare.

Deci, reuniunea proectată urmează a se desfășura — dacă vremea nu va fi potrivnică — Duminică 6 Noembrie.

Recordul orei

Prima încercare a eșuat...

Slaats,...

Olandezul care a ieșit subit anul trecut din anonimat doborând recordul orei pe care, o lună mai târziu, Archambaud și-l însușea cu impresionanta cifră: 45 km. 840 metri, — a încercat zilele trecute, la Milano, să doboare recordul.

Tentativa, însă, a eșuat după 12 km...

interesant în cei 12 km. a fost, tot tim... cordul lui Archa

Un mat... Italia-Ang...

Milano, 26. — **Cu ocazia matchului Anglia—Continent, d. Vittorio Pozzo a fost însărcinat de federația italiană să conducă tratativele cu Anglia pentru un match Italia—Anglia.**

Se socotește că Italia care a câștigat campionatul mondial pentru a doua oară și a fost învinsă acum 4 ani la Londra, are dreptul de a-și măsura puterile cu Albionul care se consideră rege încoronat al football-ului.

Mâine pe Aeroportul Băneasa

Concursul Aviației Civile

organizat de Ministerul Aerului și Marinei

Cele două foruri diriguitoare ale aviației noastre de turism D. A. C. și F. A. R. R., au hotărît deasemenea ca concursul general pe asociațiile aviatice, organizat în urma dispozițiunilor d-lui ministru al aerului și marinei, d. general adj. Paul Teodorescu — să se desfășoare mâine, Duminică 30 Octombrie, pe aeroportul Băneasa.

Marea întrecere are menirea să desemneze pe cei mai buni piloți brevetați și antrenați de școlile civile de sbor în ultimii trei ani. Este pentru prima dată când se procedează la noi la o astfel de selecție și este sigur — mai ales în urma celor constatate la probele pe asociații — că sistemul va da cele mai strălucite rezultate.

D. general adj. Paul Teodorescu, ministrul aerului și marinei, dă o mare însemnătate acestor concursuri, urmărind personal pe aeroport execuția probelor. Vor fi deasemenea prezenți conducătorii forțelor aeriene, direcției aviației civile și F. A. R. R.

Piloții selecționați ai școlilor: A. R. P. A., Mircea Cantacuzino, C. F. R., Aeroclubul Brașov și Aeroclubul Prahova, vor lua parte la această întrecere.

Asociațiile vor prezenta pentru concursul de formație două formații cu piloți diferiți. Pentru concursul de aterisaj la punct fix, 3 piloți, iar pentru concursul de acrobație, deasemenea trei piloți.

Comitetul concursului, care va aprecia și decerna premiile va fi compus din d-nii: G-ral av. de escadră Negrescu, directorul general al aerului, președinte; c-dor Tr. Pâclea, delegat al Aviației Civile; ing. E. Nasta, delegat F. A. R. R.; lt. c-dor Sandu, delegat al Comandamentului Forțelor Aeriene.

Juriul va fi asistat și de d. c-dor Scarlat Rădulescu, direcaorul aviației civile.

Directorul concursului va fi d. cpt. av. Cicei, asistat de d. Simion, șeful aeroportului Băneasa și de d. ing. Costescu.

Ministerul a pus în concurs următoarele premii, care vor răsplăti pe învingători:

a) Pentru cea mai frumoasă prezentare de formație: premiul I lei 9.000; premiul II lei 6.000.

b) Pentru concursul de aterisaj la punct fix: premiul I lei 3.000; premiul II lei 2.000; premiul III lei 1.000.

c) Pentru cea mai frumoasă acrobație: premiul I lei 5.000; premiul II lei 3.000.

Organizatorii au instituit cu acest prilej și un concurs național numai pentru piloții de sex femenin, constând din două probe. Bravele sburătoare române, care în recentele manevre regale au dat dovadă de atâta îndemânare încât au stârnit entuziasmul și elogiul public al tuturor conducătorilor aviației, se vor întrece pentru următoarele premii puse în competițiune:

Pentru cea mai frumoasă prezentare de sbor acrobatic și de îndemânare: premiul I lei 3.000; premiul II lei 2.000.

Pentru cea mai bună medie a două aterisaje la punct fix: premiul I lei 2.000; premiul II lei 1.000.

❖

Au fost suprimate din acest program, care va fi un regal aeronautic în ceeace privește spectaculozitatea, probele instructorilor școlilor de pilotaj.

❖

Pentru o cât mai bună propagandă aviatică, s'a hotărît ca accesul publicului să fie liber pe aeroportul Băneasa Duminică în timpul concursului.

❖

Solemnitatea decernării premiilor acestui concurs și al Cupei Radu Beller, se va ține în ziua de Duminică 6 Octombrie, la Federația Aeronautică Regală a României.

Azi la Otopeni

Concursul piloților dela A. R. P. A.

Federația Aeronautică Regală a României a decis ca concursul piloților asoc. A. R. P. A. să se desfășoare astăzi, Sâmbătă 29 Octombrie, pe aerodromul Otopeni, începând dela ora 8.30 dimineața.

Piloții dela A. R. P. A. vor executa ca și la celelalte asociații aviatice sboruri de acrobație individuală, în formații și aterisaje la punct fix.

Juriul concursului este format de d-nii:

Comandor Wester, președinte, delegat al D. A. C., lc.-cdor Tănăsescu și lct.-cdor Gherasim, șeful de pilotaj al școalei A. R. P. A. București.

Crossul „Al. Velcovici"

va deschide sezonul bucureștean de alergări pe teren variat

Mâine la șosea, după cum am anunțat la vreme, se va disputa crossul dotat cu cupa challange „Al. Velcovici", reuniune care constitue uvertura sezonului bucureștean de alergări pe teren variat.

Reuniunea de mâine este de o deosebită importanță pentru crossmanii cluburilor din Capitală, ea fiind prima și ultima pregătire înaintea marelui cross dela Obor „Mihail Eliescu".

O PARTICIPARE NUMEROASA

Ca și în trecutele alergări de crossuri, se anunță pentru mâine o participare numeroasă.

Clubul C. F. R. care anul trecut prin cei doi reprezentanți ai săi: Fotea și Zamfirescu a cules frumoase succese, se va prezenta la startul acestei competițiuni.

Deasemenea, Stadiul Român, în frunte cu Dinu Cristea, își va face debutul în acest sezon.

Pensionarul Stadiului va avea un fericit prilej de a-și verifica forma înainte de crossul Eliescu și cel național.

In aceași măsură vor fi reprezentate și grupările Viforul Dacia, Pebe, Venus și Victoria.

MEDALII ȘI DIPLOME NUMEROASE PUSE IN LUPTA

Liga Muntenia, regizoara concursului, în afară de trofeul principal cupa „Al. Velcovici" va răsplăti pe următorii trei clasați cu medalii și pe ultimii până la zece cu diplome.

Inscrierile se pot face la liga Munteniei, sau în ziua concursului pe terenul U. F. S. R. până la ora 10.30.

Un match de gimnastică Germania-Finlanda

BERLIN, 28. — La 18 Noemvrie, va avea loc, la Helsinki, matchul internațional de gimnastică între echipele naționale ale Finlandei și Germaniei.

CAO este în tratative cu un centru înaintaș cehoslovac

Orădenii nu se despart de niciunul din jucătorii lor

Oradea, 28 (prin telefon). **Conducerea grupării CAO desminte categoric știrile lansate după care Iuhasz ar urma să se transfere la Tricolor CFPV.**

CAO nu numai că nu se desparte de vreunul din actualii săi jucători, dar se va întări pentru a-și atinge unicul său scop: promovarea în divizia națională A.

TRATATIVE CU UN JUCATOR CEHOSLOVAC

Astfel, CAO este în tratative avansate cu un jucător din Cehoslovacia. Acesta joacă centru înaintaș. Orădenii speră să ducă la bun sfârșit tratativele cu el.

SCHERTZ S'A INAPOIAT

Acum câteva zile s'a reîntors în localitate, jucătorul Schertz, care fugise în Belgia, în urma unei propuneri primite din partea clubului Olympique Charleroi.

In schimb, Covaci II a rămas definitiv în Belgia. Orădeanul va căpăta în mod automat extrădarea, după un an.

Editura Societății Anonime „Universul", Bucuresti—România

Taxa poştală plătită în numerar conform aprobării dir. g-rale p. t. t. nr. 70.346 938.

2 LEI

UNIVERSUL

12 PAGINI
226-1930

Redacţia şi Administraţia: Palatul „UNIVERSUL", str. Brezoianu 23—25. Telefon: Centrala: 3.30.10; Redacţia: 4.21.81. Redactor responsabil EUGEN DUMITRESCU

Proprietar: „Universul S. A.
Adm.-delegat STELIAN POPESCU
Inscris sub No. 167, Trib. Ilfov

Nr. 226. — Anul I — BUCUREŞTI. — Luni 31 Octombrie 1938

ABONAMENTE: 3 luni Lei 150 | 6 luni Lei 270 | 1 an Lei 500

BIBLIOTECA CENTRALĂ

A VII-a etapă a diviziei A, a debutat printr'o surpriză:

Sp. Studenţesc-Rapid 2-1 (2-0)

Ce vor aduce matchurile de astăzi?

Pe Splai, Venus înfruntă pe F. C. Carpaţi, iar la Timişoara Juventus pe Chinezul

Etapa VII-a a diviziei naţionale A a debutat printr'o mare surpriză: Sportul Studenţesc a învins eri pe Rapid cu 2-1 (2-0).

Pentru început, surpriza de eri poate prevesti pentru astăzi o etapă agitată. Şi nu-i exclus. Partidele se pretează la surprize.

Iată cele cinci partide care se dispută astăzi:

Bucureşti: Venus — F. C. Carpaţi—
Reşiţa: UDR — AMEFA
Timişoara: Chinezul — Juventus
Arad: Gloria — Tricolor CFPV
Cluj: Victoria — Ripensia

După matchul de eri şi înainte de cele de astăzi, clasamentul se prezintă astfel:

1.	Venus	7-4-3-020: 7=11 (3)
2.	Ripensia	7-3-3-1-21:12=9 (5)
3.	F. C. Carpaţi	7-3-3-1-13:11=9 (5)
4.	Sp. Studenţesc	8-3-2-3-13:17=8 (6)
5.	Juventus	7-4-0-3-17:10=8 (6)
6.	AMEFA	7-3-1-3-17:20=7 (7)
7.	Rapid	8-2-3-3-11:8=7 (7)
8.	Tricolor CFPV	7-3-0-4-8:18=6 (8)
9.	Victoria	7-3-0-4-14:12=6 (8)
10.	UDR	7-1-4-2-7:10=6 (8)
11.	Chinezul	7-1-3-3-13:19=5 (9)
12.	Gloria	7-1-2-4-7:17=4 (10)

După vechiul regulament, Juventus este la locul 4 şi Victoria la locul 8.

ETAPA VIITOARE

Etapa VIII-a, care se va desfăşura Duminică 6 Noembrie, programează următoarele partide:

Bucureşti: Venus— UDR (Bucureşti Juventus — F. C. Carpaţi.
Timişoara: Ripensia — Rapid
Arad: Gloria—Chinezul
Cluj: Victoria—AMEFA
Ploeşti: Tricolor CFPV — Sp. Studenţesc.

ARBITRUL SECRET DE ERI

Intâlnirea de eri a fost arbitrată — aşa cum au avut ocazia să vadă spectatorii care au asistat în Giuleşti — de Palfy (Arad).

CHESTIA ZILEI

După... ciocnirea de eri dela Giuleşti

F. C. Rapid a fost invins cu 2-1 de Sportul Studenţesc în matchul de ieri.

ACARUL. — Ce ciocnire do m'le, a sărit tocmai pe linia... 7!

Turneul triunghiular de box dela Riga

Riga, 29. — **Intr'un turneu-amator de box, organizat între echipele reprezentative ale Poloniei, Letoniei şi Prusiei Orientale, echipa germană a eşit învingătoare cu 22 de puncte, urmată fiind de Letonia cu 16 şi Polonia cu 10 puncte.**

Pierzând vaporul...

Unirea Tricolor n'a jucat eri la Istambul

Matchul a fost amânat pentru azi

Istanbul, 29 (prin telefon). — **Astăzi urma să se dispute în localitate matchul internaţional dintre Unirea Tricolor din Bucureşti şi Pera.**

Insă, din cauză că echipa română a sosit aici cu puţin înainte de match — deoarece pierduse vaporul — întâlnirea a fost amânată pentru mâine după masă.

In ultimă instantă. Negru salvează temerar încercarea unui al treilea goal.

Campionatul Europei la categoria cocoş

MATCHUL TOMA AUREL-WEISS AMÂNAT?

A fost amânat şi matchul Ilie Petrescu-Haymann

Georges Leclerc a telegrafiat în cursul zilei de ieri pensionarului său Ilie Petrescu, anunţându-l că matchul lui cu germanul Haymann a fost amânat pentru 28 Noembrie.

A FOST AMANAT ŞI MATCHUL TOMA AUREL-WEISS?

Nu ştim dacă şi matchul Toma Aurel-Ernst Weiss a fost amânat.

Inclinăm să credem că, deoarece cele două machuri erau legate între ele, organizatorul Schumacher înţelegând să facă o reuniune româno-germană, şi matchul pentru campionatul Europei a fost amânat pentru data de 28 Noembrie crt.

MOTIVUL AMANARII

Amânarea a survenit probabil, pentru o mai bună organizare a matchului de campionat european.

Inclinăm să credem că d. Schumacher are interesul unei cât mai mare reclame pentru această reuniune, deoarece presa germană a început o intensă reclamă...

CE SCRIE „VOELKISCHER BEOBACHTER"

Ziarul berlinez „Voelkischer Beobachter" în numărul său de Miercuri 26 crt., scrie următoarele:

Un nou boxeur se ridică pe firmamentul boxului mondial: este românul Toma Aurel care a obţinut rezultate strălucite în Anglia în faţa lui Benny Lynch.

Acum a provocat pe Archibald pe care cu doi ani în urmă îl-învinsese la New-York.

Se vorbeşte că Toma Aurel va pleca din nou în America...

Oare ce au de spus organizatorii din Berlin şi în special, adversarul campionului european, conaţionalul nostru Ernst Weiss?

Il va lăsa Weiss pe Toma Aurel să plece în U. S. A. cu titlul european la categoria cocoş?

UN STIL AMERICAN DE RECLAMA

E destul de transparent că articolul de mai sus face parte dintr'o serie de reportaje pregătite în vederea reclamei unui match.

Germanii au început reclama în stil american.

Şi probabil că o vor continua cu „brio" până la 28 Noembrie crt.

In numărul de mâine vom reveni cu amănunte.

Football

● **D. col. Tudose, președintele grupării Dacia Unirea a fost numit șef de cabinet al d-lui gen. N. Ciupercă, ministrul apărării naționale.**

● **D. V. V. Tillea, președintele FRFA, se întoarce în Capitală, în cursul zilei de Luni.**

● Președintele clubului Șoimii C. F. R. din Galați ne roagă să facem următoarea rectificare :

1. Matchul dintre Șoimii C. F. R. și S. S. Doc din Galați care a avut loc în ziua de 16 Oct. a. c. s'a terminat cu 2-2 și nu 2-0 pentru S. S. Doc.

2 D. arbitru Profite Stamate a fost bătut de d. Albulescu președintele grupării S. S. Doc și susținătorii acestui club (aceasta după relatările ziarelor și reclamația arbitrului).

● Zorojan, jucător al grupării Dragoș Vodă din Cernăuți, a cerut un ajuaor F. R. F. A.-ului pentru accidentul suferit în matchul cu Victoria C. F. R. (Iași), în urma căruia a fost internat la spital.

● **UFSR a comunicat FRFA-ului noui dispoziții în legătură cu turneele echipelor românești în străinătate: grupările vor cere aprobarea Străjii Țării cu 20 zile înainte, iar tabloul nominal — necesar la acordarea pașapoartelor — trebuesc prezentate cu 7 zile înainte.**

Mari surprize în campionatul Angliei

Leicester City
a învins pe Everton cu 3-0!
Derby County a trecut în fruntea clasamentului

LONDRA, 29. — *Ziua de azi a campionatului englez a abundat în surprize.*

Cea mai mare este desigur înfrângerea leaderului Everton, care a cedat lui Leicester City. In urma acestei înfrângeri Everton, — care deține locul 1 dela începutul campionatului — a fost debarcat dela „șefie", locul său fiind ocupat de Derby County, care are cu un match mai mult jucat și a totalizat 20 de puncte față de cele 18 ale lui Everton.

Dintre celelalte rezultate înfrângerea echipei Chelsea, drawurile Arsenalului și al lui Leeds United constituesc mari surprize.

Ultimul clasat Birmingham a învins pe Aston Villa (!), iar penultimul Brentford a terminat la egalitate cu Charlton Athletic.

Rezultatele:

LIGA I-a

Birmingham—Aston Villa 3:0
Balton—Arsenal 1:1
Chareon—Brentford 1:1
Derby County—Chelsea 2:0
Leeds United—Portsmouth 2:2
Leicester City—Everton 3:0
Liverpool—Huddersfield 3:3
Sunderland — Manchester United 1:0
Middlesbrough — Wolverhamp-1:0
Preston—Blackpool 1:1
Grimsby Town—Stoke City 2:1

LIGA II-a

Bury—Burnley 1:0
Coventry Vity—Chesterfield 2:0
Luton Town—Blackburn Rovers 1:1
Newcastle United—Bradford 1:0
Millwall—Norwich City 2:0
Swansea Town — Nottingham Forest 2:1
Plymouth Argyle—Fulham 0:0
Sheffield-United — Sheffield Wednesday 0:0
Southampton—Tranmere Rovers 3:1.
Tottenham Hotspur—Westham United 2:1
Westbromwich Albion—Manchester City 3:1

LIGA SCOȚIANA

Clyde—Aberdeen 2:1
Ayr United—Patrick Thistle 3:0
Celtic—Third Lanark 6:1
Falkink Arbroath 2:0
Hamilton Academicals—Albion Rovers 2:0
Hibernian—St. Johnstone 5:2
Queen of Sout h— Kilmarnock 2:0
Queens Park—Hearts 4:1
Rangers—Raith Rovers 4:0
St. Mirren—Motherwell 2:2

Districtul Timișoara
a sancționat drastic pe provocatorii scandalului din matchul Rapid-Electrica

Timișoara, 28 (prin telefon). — In ședința de aseară Districtul Timișoara a sancționat pe provocatorii scandalului isbucnit la matchul Rapid-Electrica disputat la 23 Octombrie, match care a fost întrerupt cu 6 minute înainte de sfârșit.

Iată sancțiunile :

1. — Arena Rapid a fost suspendată pe două luni. Și aceasta numai pentru gruparea Rapid.

2. — Gruparea Rapid a fost amendată cu 10.000 lei.

3. — S'a dat match câștigat echipei Electrica cu 3—0.

4. — Jucătorul Schönbor (Rapid), care n'a jucat, dar a provocat scandalul, a primit o suspendare pe doi ani.

5.—Despăgubiri arbitrului, care a fost bătut.

Sancțiunile nu se vor opri aici, căci Districtul își va continua ancheta pentru a stabili care sunt jucătorii care s'au bătut pe teren.

Sancțiunile dictate dovedesc că forul de sub președinția d-lui locot. Șiancu, este ferm decis să pună capăt scandalurilor care se 'ntâmplă pe terenuri. Și merită felicitări.

F.C. Rapid (jun.)-Luceafărul (jun.) 1-0 (1-0)

Deschiderea la matchul F. C. Rapid-Sportul Studențesc a fost furnizată de întâlnirea dintre juniorii Rapidului și cei ai Luceafărului.

Matchul a corespuns tuturor așteptărilor jucătorii ambelor echipe străduindu-se să furnizeze un joc care să placă publicului.

Echipele: F. C. Rapid: Naghi I, Rădulescu, Iliescu, Naghi II, Rădulescu, Gheorghe, Colicowski, Florea, Săndulescu, Radu Tuică.

LUCEAFARUL : Ilie, Savu, Șuciu, Lizeanu, Vasile, Rotaru, Simionescu, Georgescu, Nittero, Rădulescu, Conrad, Gorăscu.

In urma acestui rezultat clasamentul are următoarea înfățișare :

Venus	3	3	0	0	5 : 2	6
Unirea Tricolor	5	3	0	2	10 : 6	6
Sp. Studențesc	4	2	1	1	11 : 5	5
F. C. Rapid	6	2	1	3	13 : 10	5
Juventus	5	2	1	2	6 : 5	5
Turda	5	1	3	1	13 : 10	5
Macabi	4	2	0	2	12 : 14	4
Olympia	3	1	2	0	6 : 5	4
Luceafărul	5	1	2	2	13 : 15	4
Mociornița	4	0	0	4	3 : 20	0

Astăzi „Universul" întâlnește „Biruința"

Astăzi după amiază terenul Stadion va găzdui un interesant match între echipele Universul și Biruința.

Ambele echipe sunt în formă, dovadă că Duminica trecută au făcut matchuri bune.

In special Universul, care și-a ridiculizat adversarul: Generala, căreia i-a marcat numai în prima repriză 12 goaluri.

Biruința nu va putea să țină piept alurei pe care o va impune Universul jocului.

Dar chiar dacă o va putea stăvili nu va dura mult căci Biruința este prea tânără. In concluzie, credem că și de data asta Universul va termina învingător.

Se pune o singură întrebare: Cu ce scor va învinge Universul?

D. Plăeșu Mihail va conduce matchul.

Universul va alinia următoarea formație:

Teodorescu, Cuțulescu, Hariton, Sârbu, Puchianu I, Horian, Puchianu II, Leoveanu, Motor, Puiu și Prutu.

Universitarii știu să pretuiască o victorie
Jucătorii au primit prime de câte 1100 lei

Neașteptata, dar frumoasa victorie obținută eri de Sportul Studențesc, a stârnit un val de entuziasm în tabăra universitarilor. Performanța tinerilor jucători a avut darul să refacă moralul alb-negrilor, atât de sdruncinat în urma celor 3 eșecuri consecutive.

Și din puținul buget pe care-l au, conducătorii universitari și-au recompensat jucătorii într'un mod special: le-au acordat prime de câte 1.100 lei.

Lor, ca și antrenorului Dobo

Campionatul în Europa

CEHOSLOVACIA

După o pauză de aproape două luni, campionatul cehoslovac va fi reluat azi, când se va juca un tur complect.

Matchul zilei de azi este derby-ul dintre Sparta și Slavia.

Programul :

Sparta-Slavia ;
V. Zizkow-S. K. Zidenice
Bratislava-Hladno ;
S. K. Plzen-Nachod ;
S. K. S. Ostrava-S. K. Laben ;
Bata-Pardubice.

ITALIA

In cadrul campionatului italian, azi se vor juca următoarele matchuri :

Lazio-Torino ;
Novara-Bologna ;
Milan-Livorno ;
Liguria-Bari ;
Juventus-Genova ;
Triestina-Ambrosiana ;
Lucchese-Napoli ;
Modena-Roma.

UNGARIA

In cadrul campionatului ungar, azi se vor disputa matchurile etapei 9-a :

Ferencvaros-Taxisok ;
Ujpest-Budafok ;
Kispet-Nemzeti ;
Szolnok-Bocskai ;
Zuglo-S. S. E. ;
Elektromos-Phoebus ;
Szeged-Hungaria.

SPECTACOLE

ARO : „Katia".
SCALA : „Aventurile lui Robin Hood" și Jurnal Paramount.
CAPITOL (Sală și grădină): Stan și Bran alpiniști, jurnal și completare.
CARLTON : „Manechinul" cu Joan Crawford și Spencer Tracy. Jurnal Fox.
SELECT : Leopardul Suzanei, Katherine Hepburn, Cary Grant.
TRIANON: Șobolanul, jurnal Paramount.
A. R. P. A.: Allo Havai și pe scenă : James Kok.
FEMINA: Revista revistelor și jurnal Paromount.
REGAL : Casa din Malta și Jurnal Paramount.
PALACE BULEVARD: Sângele negru, jurnal și completare.
ROYX: Stan și Bran alipiniști, jurnal și cimpletare.
ELYSEE: Șobolanul, jurnal Paramount.
SAVOY: Copiii părăsiți și Broadway Melody.
FORUM : Azilul de noapte și Vagabonzii.
AIDA (Rahovei 181) : Victoria, Suverana Angliei și Troica.
PARIS (Rahovei 118) : Femeia diabolică și Insula ocnașilor.
DICHIU : Sclavia umană, S'au întâlnit la Paris.
LIZIANU : O crimă fără importanță și Muzicantul din Petersburg.
VOLGA-DOROBANȚI: Inchisoare fără gratii și Alibiul d-rului Tindale.
ORFEU : Legiunea africană și Ce știi tu ce-i soacra mea.
LOLICA : Contesa Walewska și Valea blestemată.
DOINA (Șos. Crângași 42) : Panică în văzduh, Aventurierul din Paris și trupă de revistă.
AMERICAN : Fac ce-mi place și Șobolanul.
IZBANDA : Alarma în India.
NONI (fost Central cal. 13 Septembrie 194) : Monstrul Galben și Țara fără legi.
FLORIDA : (B-dul Ferdinand 118) : Pensiunea artistelor și Sângele negru.
GLORIA: Alo-Havai și Leopardul Suzanei.
SPLENDID: Paradisul furat și Zeița junglei.
TRIUMF : Valea blestemată și Contesa Alexandra.
DIANA : Enigmaticul Mrs Motto și Pat și Patachon în paradis.
RAHOVA: Fac ce-mi place și Șobolanul.
VENUS : Mazurka albastră, Un carnet de bal și Panterele roșii.
FRANKLIN : (Ateneul Român): Mi-e viața în pericol și Aventuriera din Triest.
ATENEU TEI : Departe de țară și Strigoii.
MARCONI : Tura, Zeița junglei, Părinți și copii, jurnal Paraumount și revistă.
OMNIA : Aventurile lui Arsene Lupin și O sută de băeți și o fată.
UNIC (Piața Filantropia): Uraganul, Fanny Elssler și jurnal.
DACIA : Copii părăsiți și Fete de măritat.
LIA (Griviței 196): Proscrisul și Frații Ritz șomeri.
NISSA (Intrarea Zalomit 6): Contesa Walewska și Călătorie de nuntă cu 50% reducere.
LUCIFER (Dudești 97) : Monumetnul indian și Tigrul din Esnapur.
MODEL : Sângele pământului, Regele din Pecos și Banda veselă.
NERO (Șerban Vodă 94) : Floare de trotuar și Trăește, iubește, învață.
VOLTA-BUZEȘTI : Submarinul D. I, Insula ocnașilor și revistă.
EDISON : Hollywood Hotel, Ultimul atac și trupă.
COTROCENI : Prințesa Tarakanova și Stan și Bran la Hollywood.
ILEANA (str. Avrig 1) : O sută din Rio-Grand.
RIALTO (fost City, bulev. Carol 21) : Alibiul și Frații Ritz sportivi.
PACHE (str. Mătăsari 31) : Când o spioană iubește și Califul din Bagdad.
BARCELONA : Spaima indienilor, A noastră e noaptea și trupă.
TOMIS : Revista revistelor Goldwyn Follie cu Frații Ritz și Insula ocnașilor.

Cronica rimată
Sportul Studențesc-Rapid

Ziua azi e'n haină nouă
și zâmbește cerul soare ;
astăzi, sigur, nu mai plouă
fiindcă nu e... sărbătoare.

Au crezut conducătorii
că fiind o zi frumoasă
n'au să curgă 'n picuri, norii
ci-au să curgă bani în... casă!..

Insă nici un nor de ploaie
sus pe cer, iar la bilete
nici un svon de hărmălae
ci... mai rău ca... apa'n ghete!!

Au ieșit în pas gimnastic
și echipele acuma
Wetzer calm, titan și... plastic
mi se'ntinde ca și guma.

Jocu 'ncepe. Iureș mare.
Sar cu toții la grămadă
și deschid mingii' cărare
ca în plasă, fin, să cadă.

Și studenții 'nfig alura
iar Rapid întoarce àcu'
dar studenții, tura-vura
bagă'n poarta lor pe... dracu!

Bietul Negru e piftie
însă boaba este boabă
iar Rapid e... razachie
bună de purtat în... roabă!!.

Și-i deajuns încă odată
ca Rapid să... patineze
iar studenții, c'o bucată.
iar în... plasă să marcheze —

Ce să-i faci? Așa-i povestea !
Oase roade cine poate!!..
și Rapid nu prinde vestea
să se pună iar pe roate!!.

Sportu 'ntr'una demarează,
Wetzer face pe subreta,
Vintilică 'n plin... luftează,
iar Bogdan stinge tripleta.

Pauză ! Se'ncepe joaca.
Insfârșit, Rapid se scoală
Calm și-și scutură cojoaca,
desmorțit ca după boală

Și s'așează el pe șine
știi, cu tact, ca și... cucoana
și marchează Gussy 'n fine...
(ce păți de-i veni toana ?).

Dar atâta-i tot ! Sclipire !
Căci pe urmă curg alene,
gafe tot cusute'n fire
și povești cu... Cosânzene.

Este orice vreți: alviță
cocă, ciorbă, ciulamă
pumni, picioare ca de criță
însă foot-ball dragă, ba !

Mai ales tătarul Tache
joacă ca un somnambul
prins de boala lui... Calache!!
Vrea să cânte: „Du-l! du-l! du-l!".

Și când Duce, ca o țață
țipă 'ntr'una:—„La cojoace!"
fluieră arbitru'n... față
și'ncetează să se joace ! !

D. Malter

Presa engleză despre matchul Anglia-Europa

„Dacă aceştia au fost cei mai buni jucători ai Europei atunci le suntem superiori cu mai mult decât ne-am fi închipuit"

Inainte de matchul Anglia—Europa, presa engleză s'a ocupat foarte puţin de acest eveniment.

Acum însă după ce s'a consumat întâlnirea, toate ziarele consacră coloane întregi „matchului epocal".

Fiecare ziar însă comentează în felul lui. Unele glumesc, altele — având în vedere cadrul sărbătoresc — scriu mai serios. In sfârşit se găsesc ziare cari comentează numai din punct de vedere sportiv.

Toate însă subliniază marea superioritate a gazdelor, dar în acelaş timp se arată nemulţumite de... comportarea Angliei.

Cauza acestei nemulţumiri este că fiii Albionului au avut multe ocaziuni, dar interii nu au speculat suficient situaţiunile favorabile, astfel că Anglia a trbuit să se mulţumească numai cu 3-0.

Spicuim mai jos, câteva pasagii, din ziarele mai de seamă:

DAILY EXPRESS (John Matadam): Cum am prevăzut, matchul a fost doar o plimbare de agrement pentru echipa noastră şi puteam câştiga la un scor mai mare, dacă înaintaşii ar fi tras mai mult la poartă.

Jucătorii noştri însă au adoptat tactica formaţiei continentale, care avea ca principiu imperativul: „libertate, egalitate şi fraternitate". Tripleta noastră s'a plimbat prin careu în loc să joace. Rezultatul este foarte favorabil continentalilor.

NEWS CHRONICLE (Charles Buchan): Anglia a dovedit din nou superioritatea sa incontestabilă. Echipa continentului a decepţionat fiind cu câteva clase inferioară. Câteodată făcea impresia că n'are nici cea mai vagă idee despre football. Dacă Anglia ar fi speculat situaţiunile favorabile şi arbitrul ar fi sancţionat foulturile comise în careu, am fi câştigat la scor.

DAILY SKETCH: Englezii au jucat în realitate împotriva unei echipe de 10 oameni, întrucât Andreolo alerga pe teren, ca şi cum nu făcea parte din echipă.

MORNING POST: Andreolo nu ştia ce să facă. Tripleta noastră a fost slabă.

DAILY MIRROR: Englezii sunt maeştri, iar continentalii elevi, dar elevi talentaţi, cari promit.

DAILY HERALD (Clifford Webb): Sunt nemulumit, pentrucă englezii nu au luat matchul în serios.

Interii englezi s'au uluit văzându-se nemarcaţi şi având atâtea situaţii favorabile.

Echipa noastră putea să marcheze 7-8 goaluri în prima repriză.

Olivieri este clown şi nu portar.

SPORTING LIFE (Wagstaffe Simmons): Englezii au rămas mai departe maeştrii jocului cu balonul rotund. Victoria nu se datoreşte numai comportării slabe a continentalilor, dar şi schimbărilor efectuate după matchul cu Ţara Galilor (N. R. Au fost schimbat interul dreapta şi mijlocaşul centru).

TIMES: Scorul nu indică exact diferenţa dintre echipe. Dar dacă Brustad ar fi primit mai multe mingi, ar fi marcat şi continentalii.

STAR (Ingham): Matchul desfăşurat în semnul păcii. Şi aceasta constitue o importanţă capitală, pentrucă sportul furnizat avea un rol secundar.

DESPRE JOC:

Mijlocaşii de margine continentali stăteau pe tuşe, parcă erau fixaţi şi nu au urmărit atacul, cum au făcut halfii englezi.

DAILY MAIL (Carruthers): Victoria Angliei a fost categorică, iar scorul putea fi de două ori mai mare, dacă shoturile ar fi reuşit mai bine.

Apărarea continentalilor a fost bună, dar câteodată a împiedicat prin foulturi înaintarea noastră. D. Jewell trebuia să acorde cel puţin 4 penaltyuri.

EVENING NEWS: Anglia a câştigat atât de uşor, încât se pune întrebarea de ce nu s'a jucat în loc de Anglia — Restul Europei (Rest of Europe), Anglia — Restul Angliei (Rest of England), cu ocazia acestei serbări jubilare.

Dacă aceştia au fost cei mai buni jucători ai Europei, atunci în materie de football suntem cu mult mai superiori decât ne-am fi închipuit.

Prezentăm pe Oprea, excelentul extremdreapta al F. C. Carpaţilor

De curând a apărut în footballul românesc, un nume nou. Incet dar sigur, acest nume a prins să circule mai întâi uşor, apoi din ce în ce mai puternic.

A culminat odată cu matchul pe care echipa noastră naţională B. trebuia să-l susţină cu reprezentativa „mânjilor" Ungariei.

De aci încolo numele său devine tot atât de popular ca al unei vedete de cinema.

Este cazul fostul brăilean Oprea, care în momentul de faţă activează la gruparea băimăreană F. C. Carpaţi.

Numai în decurs de un an, el a reuşit să se impună, alături de Bindea şi Orza, printre cele mai bune extreme ale noastre.

— *Dragă Oprea, eşti bun să ne dai numele tău întreg?*

— *„Cu plăcere. Mă numesc Oprea M. Dumitru.*

— *Cu ce te ocupi în afară de foot-ball?*

— *Sunt student în drept, în anul trei, la Facultatea din Bucureşti".*

— *„Ce vârstă ai?*

— *„Am împlinit de curând 22 ani".*

— *„Unde şi când ai început să joci foot-ball"?*

— *„Cu şase ani în urmă, la Brăila, oraşul meu natal".*

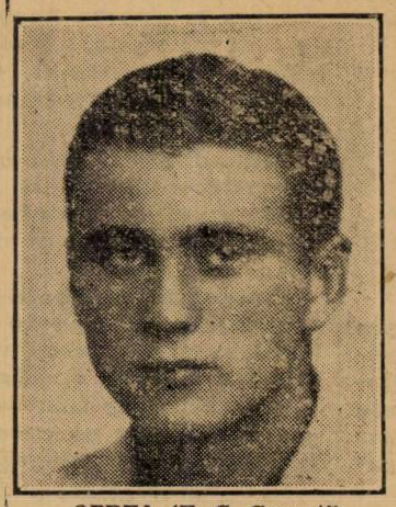

OPREA (F. C. Carpaţi)

— *„In afară de extrem dreapta, mai poţi juca în alt post"?*

— *„Desigur".*

La Dacia Unirea am jucat în toate posturile de atac".

— *„Dintre vedetele foot-ballului nostru, cine ţi-a făcut cea mai puternică impresie" ?*

— *„Vedeţi, aici mă puneţi în încurcătură. Intre Baratki şi Bodola nu pot face nici-o diferenţiere.*

Sunt amândoi la fel de buni. Ii admir deci în egală măsură".

— *„Cum te împaci în noul tău club"?*

— *„Sunt foarte mulţumit. Mă înconjoară o atmosferă prietenoască".*

— *„Dar din punct de vedere material cum o duci"??*

— *„Mulţumitor".*

— *„Ce proecte de viitor ai"?*

— *„După ce îmi voi termina studiile intenţionez să-mi iau doctoratul în Franţa".*

— *„Desigur, dacă vei pleca în Franţa, intenţionezi să joci şi foot-ball".*

— *„Nicidecum. In proectele mele, scopul final nu este să-mi câştig existenţa prin fot-ball".*

După cum vedem, Oprea M. Dumitru, extremul dreapta al F. C. Carpaţilor, este o minunată contopire a noţiunilor de „sport" şi „intelect".

Astăzi la ora 10³⁰

Dacia Unirea-Mociornița

pentru divizia B, pe arena Unirea Tricolor

Astăzi dimineaţa începând de la ora 10.30 se va disputa pe arena de la gara de est matchul dintre Dacia Unirea din Brăila şi Mociornița din Bucureşti.

Brăilenii cari faţă de forma anterior arătată de gazde erau favoriţi, sunt în mare pericol azi când Mociornița a arătat o accentuată revenire.

clasă cu nimic inferior multora din divizia primă. Şi dacă ţinem seama şi de importanţa celor două punote puse în joc vedem cât de disputat va fi matchul.

ECHIPELE ŞI ARBITRUL

D. R. Ghiţescu va conduce echipele următoare:

Dacia Unirea: Manu-Zuckerman, Marian-Varody, Deugel, Andrate I—Cavadia, Weisz, Bonaţiu, Goldenberg, Drăghicescu.

Mociornița: Constantinescu—Birghilescu, Ţirvilei—Barbu, Stanciu, Silvestru—Ianculescu, Dinescu, Tuerck, Crafcescu, Voronetzky.

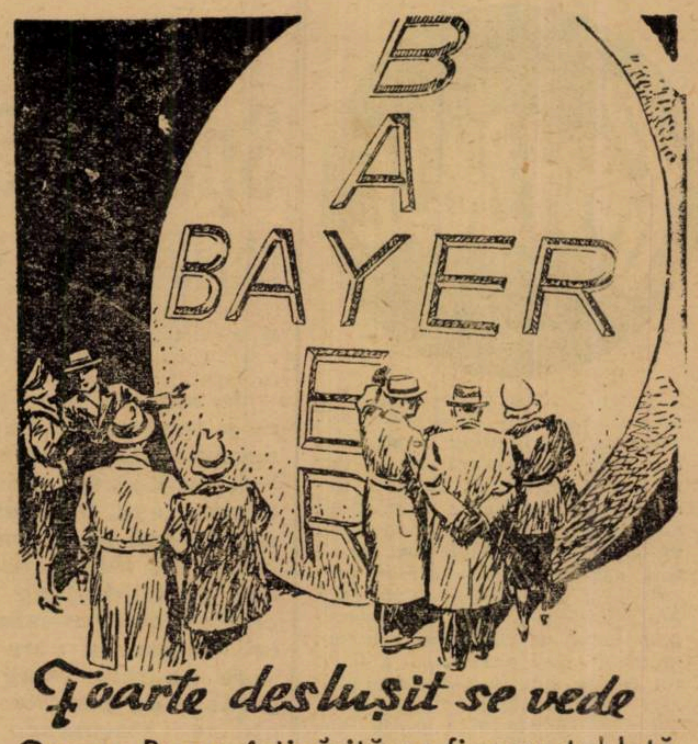

Foarte deslușit se vede

Crucea Bayer întipărită pe fiecare tabletă Aspirin. Fără acest semn nu există Aspirin.

ASPIRIN

VERITABIL NUMAI CU CRUCEA „Bayer"

Matchurile districtuale de azi

JUNIORI D. N.

Venus-Macabi, teren Venus, ora 10.30, Mihăescu Al., Benuci Vasile.

Sp. Studenţesc-Mociornița, teren Macabi, ora 11, Drăgan Emil.

Unirea Tr.-Turda, teren Unirea, ora 11, Vasiliu Petre.

Juventus-Olympia, teren Stadion, ora 11, Vinţe Ion.

Luceafărul-Rapid, teren Venus, ora 8,45, Benuci Vasile.

CUPA ROMANIEI

Luceafărul-Macabi, teren Venus, ora 13, Ioachim Ion, Gorcea Mihai.

Mon. Oficial-A.S.C.A.M., teren A.C.S.A., ora 11, Freud ,Pencevici Doreli, Weber Ludovic.

S. T. B.-Metropola, teren S. T. B., ora 11 Onete D., Marcus Herman, Ionescu Petre.

CATEGORIA I-A, SERIA A

Olympia-Metaloglobus, teren A. C. S. A., ora 9, Caciuc Leonard. Weber Ludovic.

Vif. Dacia-Socec Lafayette, teren Velodrom, ora 11, Vasilescu Bart., Gheorghiu L., Kalay Francisc.

Ind. Iutei-Titanii, teren Iuta, ora 11, Bădescu Ilie, Feher N.

REZERVA

Ind. Iutei-Titanii, teren Iuta, ora 13, Niţu Jean

JUNIORI

Vif. Dacia-Socec Lafayette, teren Velodrom, ora 9, Kalay Fr.

Ind. Iutei- Titanii, teren Iuta, ora 9, Feher Nicolae.

CATEGORIA I-A, SERIA B

Adesgo-A.G.E.R., teren A. C. S. A., ora 15,30, Odisie Pârvulescu, Protopopescu, Andronescu.

Lupeasca-Av. Sportiv, teren Turda, ora 15,30, Iarosievi I., Pascu Ionel.

Leonida-A.C.S.A., teren S. T. B., ora 15,30, Teodorescu Eug., Mateescu M.

REZERVE

Lupeasca-Av. Sportiv, teren Turda, ora 11, Coferu Vasile

JUNIORI

Lupeasca-Av. Sportiv, teren Turda, ora 13.30, Pascu Ionel.

CATEGORIA II-A, SERIA A

Sp. Muncitoresc-Grivița, teren Stadion, ora 15,30. Cislicki Fr.

Universul-Biruința, teren Stadion, ora 13.30, Plăeşu Marin.

Zburătorii-C. Românească, teren Colentina, ora 15,30, Popescu Constantin.

C. F. R. Buc. Tr.-Generala, teren B. T. M. T., ora 11. Cezar Iosif.

CATEGORIA II-A, SERIA B

L. N. P.-Victoria, teren Unirea, ora 13,30, Scarlat Petre.

Stăruința-Arsenal, teren Macabi, ora 15,30, Zauber Samy.

Carmen-Dâmbovița, teren A. C. S. A., ora 13.30, Protopopescu Petre.

Orfeus-Izbânda, teren S.T.B., ora 9, Abazian Harutin.

Metalosport-Ciclop, teren Belvedere, ora 9, Dumitrescu G.

CATEGORIA III-A, SERIA A

Distribuţia-Suter, teren B. T. M. T., ora 9, Cristea Marin.

E. F. A.-Fichet, teren Colentina, ora 9, Stan Ion, Stăncescu Al.

Fulgerul-Vremea, teren Colentina, ora 11, Stăncescu Al., Stan Ion.

Delea Veche-Grozăveşti, Titanii, ora 13,30, Farcaş Carol

CATEGORIA III-A, SERIA B

I. Dârlău-Băneasa, teren Macabi, ora 13,30, Pohril George.

Justiţia-Şoimii, teren Iuta, ora 15,30, Mitran Const.

Vulturii Carp.-Comro, teren Titanii, ora 15,30, Tănăsescu Ath., Neguţ I.

Dacia T.-Standard, teren Titanii, ora 11, Paven Aurel.

Incasări slabe la matchul de eri

Matchul Rapid-Sp. Studenţesc, disputat eri după amiază, s'a soldat cu încasări slabe.

Intr'adevăr, reţeta a fost numai de cca 67.000 lei, din care 21.000 lei au revenit Sportului Studenţesc beneficiarul celor două puncte puse în joc eri.

STOP...

● *41.000 de spectatori plătitori au asistat la matchul Anglia-Continent.*

● *Elveţia joacă cu Portugalia la 6 Noembrie la Lausanne. Matchul v afi condus de d. Capdeville.*

● *Echipa continentală, care a jucat Miercuri la Londra, a părăsit capitala engleză Joi dimineaţă la ora 9.30, luând trenul din gara Liverpool.*

Football

2-1 (2-0)

Sportul Studenţesc a jucat mai bine decât Rapid

obţinând o victorie frumoasă şi două puncte mai mult decât necesare

Sportul Studenţesc ne-a mai servit o surpriză, dacă pot fi numite aşa rezultatele nescontate din punct de vedere tehnic dar aşteptate tocmai în virtutea nesiguranţei pe care o prezintă footballul. Sportul Studenţesc ne-a obişnuit cu asemenea rezultate aşa că nu am rămas surprinşi în faţa tabelei de marcaj. Mai mult ne-a mirat jocul excelent făcut de studenţi într'un match în care adversarul a făcut tot ce i-a stat în putinţă pentru a-şi salva onoarea.

Echipa feroviară a greşit numai în prima parte a jocului, când şi-a disprețuit adversarul. De această lacună a profitat Sportul Studenţesc marcând două puncte şi pe deplin meritate.

Din clipa marcării celui de al doilea punct partida era jucată, fiindcă eforturile feroviare s'au lovit de un jucător mare, pe care l-am mai văzut şi altădată făcând joc de valoare continentală, dar care ieri s'a întrecut pe sine: DUCE.

Masivul fundaş universitar a fost secondat de excelentul portar Mişu Constantinescu, mai ales în a doua parte, când Sportul Studenţesc a făcut marea greşală de a juca mai mult în tripletă, deşi interii erau epuizaţi de eforturile depuse în primul mi-temps. In felul acesta, Rapid a câştigat teren şi a presat insistent, dar prea nervos pentru a putea concretiza toate ocaziile.

Dacă mai ţinem seama că fluerul a şuerat mai mult în favoarea feroviarilor, ne putem da seama pentruce studenţii au fost lipsiţi de încă două goaluri pe care le-ar fi marcat sigur dacă n'ar fi fost suflaţi pe nedrept în off-side.

Rapid a jucat la început fără convingere, dar când s'a trezit şi a arătat că tot mai ştie să joace, a fost prea târziu.

PARTIDA

La fluerul cu sonorităţi feroviare al d-lui Palfy din Arad, s'au aliniat următoarele echipe :

Sportul Studenţesc: Mişu Constantinescu, Duce, Bădulescu; Take Dumitrescu, Drăgan, Mitan; Schulder, Mihăilescu, Marinescu, Ştefănescu, Gică Popescu.

Rapid: Negru; Wetzer, Lengheriu; Vintilă, Răşinaru, Rafinski ; Georgescu, Moldovan, Baratky, Auer, Bogdan.

După vechiul obiceiu, Rapid şi-a schimbat des linia de înaintare, Bogdan trecând în centru, Baratky inter stânga, iar Auer, schiop, extremă stângă. Apoi Bogdan a schimbat cu Auer de câteva ori.

Rapid începe jocul, dar Mihăilescu prinde mingea şi-l lansează bine pe Marinescu, care chiar în primul minut trage alături dela şase metri.

Mingea se plimbă mai mult timp în careul feroviar, până când Georgescu scapă singur pe tuşe şi de aproape trage în out.

Sportul Studenţesc joacă mai decis, mai legat şi reuşeşte să se aşeze în terenul feroviar. In special înaintarea universitară joacă legat şi frumos.

In minutul 4 se produce o fază mare: Rapid se apropie cu primele două linii de careul Sportului Studenţesc. Drăgan îl deposedează pe Baratky şi trece lui Mihăilescu, care-l deschide lung pe Gică Popescu; acesta trece lui Marinescu care trage spre poartă. Mingea se loveşte de Lengher, revine la Marinescu care-l deschide pe Schulder. Acesta centrează pe sus până la Gică Popescu, care, de pe linia de 6 m., marchează imparabil.

1-0 PENTRU SPORTUL STUDENŢESC

Faza s'a petrecut vertiginos, mult mai repede decât i-aţi putut ceti descrierea. Linia de halfi a Rapidului de-abia a avut timp să se strângă în careu pentru a asistat la marcarea goalului.

Inaintarea Sportului Studenţesc are în întregime meritul goalului marcat de Gică Popescu, dar faza se datoreşte lui Marinescu.

Peste două minute Rapid are ocazia să egaleze. Bogdan prinde mingea numai la un metru de poarta lui Mişu Constantinescu, dar trage peste bară jenat fiind de Take Dumitrescu.

Rapid presează uşor.

In minutul 8 Mihăilescu îl lansează printre doi pe Ştefănescu; Lengheriu îl atacă şi cade. Arbitrul suflă foult şi astfel Sp. Studenţesc pierde pe nedrept un goal.

Până în minutul 25 Rapid presează, dar Mişu Constantinescu, protejat de Duce, ia pe rând mingea din piciorul lui Georgescu, Moldovan şi Auer.

Apoi Sportul Studenţesc reface terenul iar jocul se echilibrează. Universitarii atacă frumos şi periculos prin Gică Popescu, care-l depăşeşte regulat pe Vintilă.

In minutul 30, Drăgan îl lansează pe Gică Popescu, acesta trece lui Marinescu, care-l deschide pe Schulder. Extrema stângă a studenţilor trage puternic din viteză şi marchează energic:

2-0 PENTRU SPORTUL STUDENŢESC

Sportul Studenţesc presează până spre sfârşitul reprizei, mai prinde câteva ocazii clare pentru ca în ultimele două minute să se strângă în careu presat de verva înnaintării feroviare.

DUPA PAUZA

La reluare Rapid pare mai decis. Dupăce scapă de o fază periculoasă creată de Marinescu, feroviarii se instalează în careul universitar.

In minutul 6 Rapid poate să

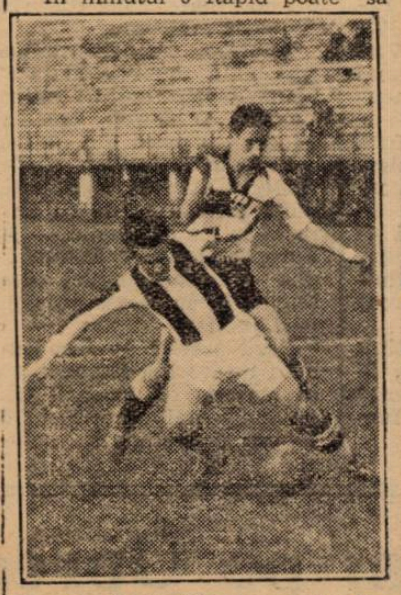

Lengheriu luptă greu cu Ştefănescu

marcheze, dar Moldoveanu confundă piciorul lui Drăgan cu mingea şi arbitrul acordă foult.

In minutul 10 se produce un atac dinamic şi frumos la poarta Sportului Studenţesc. Moldoveanu trage tocmai când şi Mişu Constantinescu ieşise la minge,

Goalul pare neapărat, dar Duce intervine ca prin minune şi scoate mingea cu capul în corner.

Cornerul însă este fatal. Mitan se lipeşte de Baratky spre care vine mingea bătută de Georgescu. Baratky feinteză, prinde mingea pe care ar fi trebuit s'o degajeze Mitan, şi o aşează în plasă:

2-1 PENTRU SPORTUL STUDENŢESC

Goalul acesta arată rutina jucătorilor feroviari, cari ştiu să speculeze orice greşală a adversarilor.

In minutul 19, la un corner, Mihăilescu trage cu capul în braţele lui Negru.

Rapid domină mult fiindcă înnaintarea universitară, mai ales tripleta, obosită, nu mai poate ţine mingea. In această parte a matchului Duce face un joc mare, iar Mişu Constantinescu prinde mingi imposibile.

Mihăilescu, care a muncit enorm, trage frumos, dar Negru prinde.

Baratky trage şi el, dar Mişu Constantinescu e la post.

Spre sfârşit Rapid insistă mult, dar nu poate egala.

CUM AU JUCAT

MIŞU CONSTANTINESCU a apărat cât se poate de bine. A făcut o singură greşală, când, ieşind din poartă, l-a silit pe Duce să acorde corner. Universitarii au avut în el unul dintre cei mai buni oameni.

DUCE a fost de departe cel mai bun de pe teren şi a eclipsat pe Bădulescu, greoiu şi nesigur.

TAKE DUMITRESCU a făcut un joc util, dur şi însufleit.

DRAGAN a regulat tirul înaintării şi a colaborat folositor cu apărarea.

MITRU a jucat bine, dar nu ca altădată

SCHULDER a lămurit excelent toate fazele în care a jucat. N'a prea fost însă întrebuinţat.

MIHAILESCU a fost cel mai activ atacant al Sportului Studenţesc şi a jucat până la epuizare. A colaborat efectiv la ambele goaluri.

MARINESCU a dovedit că este neapărat trebuincios echipei, dar are marele merit de a fi creat situaţia primului goal. Ar trebui să joace mai puţin personal.

ŞTEFANESCU a jucat tot atât de bine ca şi Mihăilescu. Băiatul acesta are multă orientare în teren şi un simţ rar al jocului.

GICA POPESCU a făcut iarăş o partidă mare, ridiculizându-şi adversarul direct.

NEGRU a apărat frumos poarta Rapidului şi n'are nici o vină la goalurile marcate.

WETZER are un frumos joc de cap, dar a fost depăşit de LENGHERIU care a intervenit mai prompt. Din păcate nu se prea înţeleg, aşa că nu pot organiza o apărare corectă.

VINTILA a jucat slab. Se pare că nu e în condiţie fizică.

RAŞINARU a fost depăşit de viteza jocului, iar RAFINSKY, cel mai bun mijlocaş al Rapidului, n'a prea strălucit. De altfel înfrângerea se explică prin slăbiciunea jocului de halfi.

GEORGESCU n'a putut arăta prea mult fiindcă n'a fost jucat.

MOLDOVEANU a fost periculos, dar a jucat mult prea brutal.

BARATKY s'a strălucit mult, dar n'a putut crea nimic cu partenerii săi în zi slabă.

BOGDAN a jucat bine numai în partea a doua, când, totuş, a făcut prea mult teatru.

AUER s'a relevat prin câteva centrări periculoase, pe sus până în linia porţii, dar numai atât. Obosit şi, pare-se, lovit, s'a retras pe extremă, unde a fost ţinut în şah de Take Dumitrescu.

A MERITAT SPORTUL STUDENŢESC VICTORIA?

Indiscutabil Sportul Studenţesc a jucat mult mai bine decât Rapid, iar victoria este pe deplin meritată.

In general jocul a fost frumos dar a avut multe duritaţi pe care un conducător mai priceput le-ar fi putut evita.

VIRGIL POPESCU

Mişu Constantinescu ţinut de Duce şi admirat chiar de... Auer

D. General Gabriel Marinescu

va rămâne preşedinte activ numai la Venus

Suntem informaţi că d. general Gabriel Marinescu a primit preşedinţia de onoare a tuturor grupărilor care i-au solicitat conducerea, înţelegând să rămână preşedinte activ numai la Venus.

Dorinţa de reabilitare

a Luceafărului întâlneşte un obstacol foarte serios în Macaby

Azi după amiază se va desfăşura pe arena Venus, ca deschidere la matchul F. C. Carpaţi—Venus, partida dintre Luceafărul şi Macaby, în cadrul cupei României.

Lăsând la o parte rivalitatea care există îndeobşte între echipele din Capitală, matchul de azi prezintă puncte de atracţii speciale cari ne garantează un joc pasionant şi foarte disputat.

MACABY, UN ADVERSAR REDUTABIL

Clubul din Dudeşti a reuşit în acest an să-şi pună la punct o formaţie foarte puternică graţie căreia avea dreptul să obţie rezultate mai bune decât cele ce a realizat până acum în campionat.

Cauze independente de sport au contribuit însă în mare măsură la înfrângerile suferite de Macaby.

In matchul de azi este sigur că alb-albaştrii vor face tot posibilul pentru a-şi dovedi superioritatea asupra echipelor din Capitală realizând o victorie asupra Luceafărului pe terenul lui.

PEPINIERA VENUSULUI DOREŞTE O REABILITARE

Luceafărul a suferit săptămâna trecută o severă corectie din partea Moiorniţei. Infrângerea suferită şi mai ales maniera în care a jucat echipa, au afectat profund conducerea care a aplicat jucătorilor o serie de sancţiuni dintre cari cea mai gravă este suspendarea lui Dan Gavrilescu. Totodată s'a hotărît ca formaţia să fie întărită cu Negrescu, Ivănescu şi probabil şi Ene.

Se speră ca prin aceste schimbări să se mărească mult forţele şi randamentul echipei care să aibe astfel posibilitatea să realizeze performanţe mai bune decât până acum. In ce priveşte partida cu Macaby, jucătorii Luceafărului sunt toţi animaţi de o vie dorinţă de reabilitare şi vor căuta să facă tot posibilul pentru a obţine o victorie.

UN MATCH TARE

Din ciocnirea acestor interese opuse va eşi cu siguranţă un match foarte disputat şi foarte tare.

Luceafărul are avantajul terenului şi cu echipa întărită are şanse destul de serioase. Nu se ştie însă dacă echipa modificată va avea de la început sudura necesară. Pe când Macaby se prezintă cu o echipă într'adevăr bună, care joacă de mult împreună având prin aceasta o certă superioritate asupra adversarului.

Matchul va fi condus de d. Ionescu-Ţope (Ploeşti).

Pe arena din Splai, la ora 15

F. C. Carpați
va încerca să sdruncine aureola de invincibilitate
a Venusului

Un match deschis, în care oaspeții se anunță suficient de periculoși după rezultatele anterioare. Reintrarea lui Humis

Arena Venus va găzdui astăzi partida Venus — F. C. Carpați. Pentru sportivii bucureșteni, vizita jucătorilor din Baia Mare corespunde unui eveniment. In ... F. C. Carpați este o echipa ... reprezintă ineditul. Formația băimareană nu este cunoscută la București, decât de pe urma rezultatelor obținute în ultima vreme. Această ediție a campionatului național ne-a obișnuit cu multe surprize.

Printre aceste surprize se numără și F. C. Carpați, care a reușit să deștepte interesul tuturor

ECHIPA „SURPRIZA" A CAMPIONATULUI

Fiecare match și fiecare rezultat al acestui campionat, au contribuit la făurirea unui frumos prestigiu pentru echipa băimăreană.

Echipe puternice, de veche reputație, au fost nevoite să închine steagul sau, în cel mai bun caz, să „ciupească" un punct, unei echipe care se dovedea din ce în ce mai mult, un adversar extrem de dificil.

Insăși Rapid, la numai o săptămână după matchul cu Venus, s'a declarat mulțumit cu un

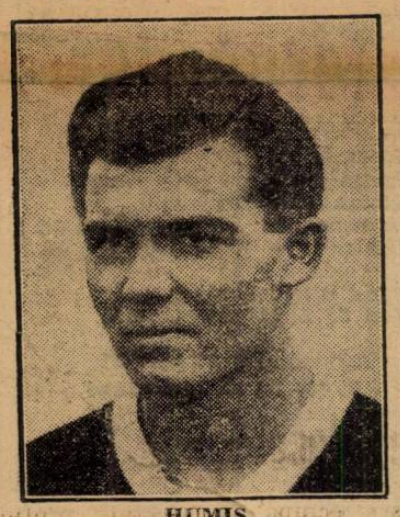

HUMIS

rezultat de egalitate, la Baia Mare

O ECHIPA CU NIMIC INFERIOARA VENUSULUI, CA MORAL

Consecința acestei rodnice activități, a avut rezultatul dorit. F. C. Carpați se află la locul trei al clasamentului și la numai trei puncte de „leader", adversarul lor de astăzi. Cu o astfel de situație ne putem da seama de moralul acestei echipe.

Toți jucătorii, după atâtea matchuri jucate pe teren propriu, vor să dovedească și în fața publicului bucureștean, că locul pe care îl ocupă și rezultatele obținute, sunt produsul se poate considera prezumtivul

Știm cât de ușor o echipă provincială poate intra în stima sportivilor din Capitală. Nu este deloc exclus, bine înțeles dacă oaspeții își vor respecta angajamentul luat, ca „debutul" de astăzi să coincidă cu un triumf.

VENUSUL DA IMPORTANȚA CUVENITA UNUI „HOP" PERICULOS

Trecând la echipa „negrilor", nu avem nevoie de vre-o recomandație specială". Venus este singura echipă încă neînvinsă. Așezată comod în „capul" clasamentului, echipa bucureșteană se poate considera prezentivul campion de toamnă. Este o situație foarte plăcută, cu perspective roze de viitor, la care Venus va consimți foarte greu să renunțe.

Pentru „negri", matchul de astăzi poate fi considerat ultimul *13 cat. II arb. Turi.* trecut. Antrenamnetele severe din cursul săptămânii, precum și atmosfera de grije care domnește în tabăra venusistă, vin să confirme că matchului de astăzi joritatea echipelor noastre co-

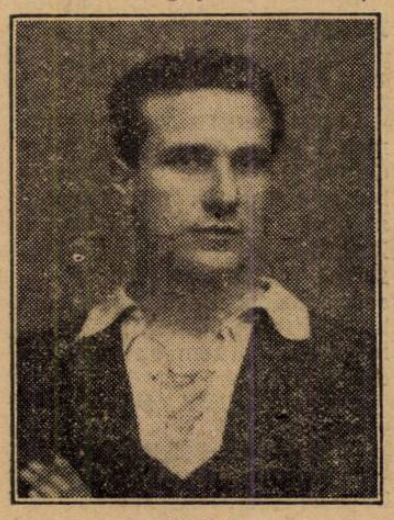

BODOLA

Este foarte nimerită această stare de spirit, mai ales că, majoritatea echipelor noastre, comit marea greșală de a-și desconsidera adversarul, atunci când circumstanțele le califică „favorite".

Increderea exagerată în forțele proprii, duce la rezultate defavorabile și în sport Poate, mai ales.

HUMIS REINTRA

Antrenamentele din cursul săptămânii, au avut darul să scoată în evidență revenirea în suflu a lui Humis.

După cum se știe, Humis a fost rănit în matchul disputat acum două săptămâni cu Rapid. Consecința a fost absența lui „Custica" din formația Venusului în matchul cu Victoria. Dar Humis e acum restabilit, iar Petea care a dat o completă satisfacție în matchul de Duminecă, și-a păstrat locul în prima echipă.

Nu era decât o singură soluție ca să joace amândoi: Petea inter stânga iar Humis extrem dreapta, așa după cum am anunțat.

In adevăr, Venus va prezenta

BARBULESCU

Humis, Ploeșteanu, Bodola Petea și Orza.

După cum vedem, Orza a trecut extrem stânga, post în care a mai jucat la C. A. O.

Iordache, care va lipsi din echipă astăzi, a fost lăsat să se odihnească. In rest, formația a rămas aceeași.

OMOGENITATEA F. C. CARPAȚILOR

Adversarii Venusului, deși nu se sprijină pe aportul numai al un „atout" foarte puternic în omogenitate.

F. C. Carpați are multe puncte de asemănare cu A.M.E.F.A. astăzi următorul quintet ofensiv:

Sunt, ambele, formații care nu se sprijhnă pe aportul numai a câtorva jucători mai buni decât restul.

Desigur că jocul pe care îl va face echipa băimăreană, va purta pecetea unei caracteristici: omogenitatea

UN SPECTACOL FRUMOS

Față de două echipe care doresc cu aceiaș inteneitate victoria; calitatea spectacolului nu poate fi decât asigurată.

In tot cazul, noi nu credem că victoria Venusului va putea fi periclitată.

La orele 15, vor începe ostilitățile între următoarele formații:

VENUS: David, Sfera, Albu, Bărbulescu, Gain, Demetrovici, Humis, Ploeșteanu, Bodola, Petea Vâlcov, Orza.

F. C. CARPAȚI: Heveși, Ardos, Holtzman, Sereny II, Ghidali, Kert, Oprea, Telegdi, Sereny III, Sereny IV și Szoecke.

— Pop. —

la automobile și camioane.
Reparația Servo-frânelor
Serviciu special pentru reparația pompelor de injecție la motoare DIESEL
BOSCH-SERVICIU „AUTO-MECANICA" S. A.
BUCUREȘTI, STRADA PETRU RAREȘ No. 13.
(In apropierea Gării de Nord)

Campionatul Greciei
se dispută după o nouă formulă
Rezultatele ultimei etape

ATENA, (dela corespondentul nostru). — Activitatea foot-ballistică a acestui an a început acum două săptămâni cu primele match-uri pentru campionatul Greciei.

In acest an, E. P. O. (federația elenă) a modificat formula campionatului; se va disputa în două grupe. Grupa de Nord este formată de echipe din Salonic, Drama și Cavala, iar grupa de Sud din echipele Athenei și Pireului.

Duminică au avut loc patru jocuri pentru campionatul grupei de Sud.

Match-urile dintre echipele fruntașe atheniene s'au disputat pe terenul clubului Apollon și în fața a peste 12.000 spectatori.

PANATHINAICOS—ASTIR 6-2

Victoria echipei Panathinaicos, la un scor atât de mare, a surprins chiar și pe cei mai înfocați suporteuri. Astir cu o săptămână înainte reușise să învingă cu 3-2 echipa campioană de anul trecut, Apollon.

Era de așteptat deci, să reușească în acest joc un rezultat mult mai strâns. Totuși, Panathinaicos, grație vigoarei cu care a jucat, a scos un rezultat excelent și s'a instalat în fruntea clasamentului.

APOLLON—AEK 3-2

Al doilea joc al zilei a pus față în față echipele AEK și Apollon. Victoria a revenit ultimilor cu 3-2, după un joc foarte înverșunat. Prima repriză s'a scurs în avantajul învinșilor, cari au înscris 2 goluri. Cu 5 minute înainte de sfârșit, Apollon egalează. Repriza doua a decurs cu atacuri din ambele părți; dar infructuoase. Apollon-iștii au reușit — la o învălmășeală — să marcheze punctul victorios.

ETHNICOS—ARIS 3-2

La Pireu s'au întâlnit echipele de mai sus. Matchul a revenit fostei echipe a lui Humis, care ar fi putut înscrie mai mult dacă înaintașii nu jucau atât de steril.

După aceste rezultate, clasamentul Grupei de Sud are următoarea înfățișare :

1. *Panathinaicos 3 jocuri 6 pct.*
2. *Ethnicos 2 jocuri 4 pct.*
3. *AEC 3 jocuri 4 pct.*
4. *Apollon 3 jocuri 4 pct.*
5. *Olimpiacos 1 joc 2 pct.*
6. *Astir 3 jocuri 2 pct.*
7. *Atronutos 3 jocuri 2 pct*
8. *Aris 1 joc 0 pct.*
9. *Thiseus 1 joc 0 pct*
10. *Dafni 3 jocuri 0 pct.*

YAL SAMAKIS

Matchurile Cupei României

CRAIOVA

Craiovan-Gloria (București) arbitru d. Guga (Sibiu).

PLOESTI

Prahova—Vergu (București), arbitru d. M. Vlahu (Brăila).

MORENI

Astra Română—Turda (București), arbitru d. P. Popescu (Ploești).

GALAȚI

D.V.A.—Gloria C.F.R., arbitru d. Oprișenescu (Galați).

BRAILA

d. T. Danielescu (Galați).

CHIȘINAU

Mihai Viteazul-Victoria (Iași), arbitru d. D. Toma (Bacău).

IAȘI

Textila—Dragoș Vodă, arbitru d. D. Chirică (Bacău).

SUCEAVA

Cetatea Sucevei—Iahn, arbitru d. Timu (Rădăuți).

CLUJ

Universitatea—Olimpia, arbitru d. V. Olteanu (Oradea).

ORADEA

C.A.O.—Crișana, arbitru d. T. Tăutu (Satu Mare).

TG. MUREȘ

Mureșul—Stăruința, arbitru d. P. Huniade (Cluj).

FAGARAȘ

Explosivi—S.G.S., arbitru d. T. Lungu (Brașov).

TR. SEVERIN

C.F.R.—Rovine Grivița, arbitru d. A. Chiciu (Timișoara).

SFT. GHEORGHE

Oltul—Sparta (Mediaș), arbitru d. Gh. Oancea (Brașov).

TIMIȘOARA

Electrica—C. S. Lonea, arbitru d. Sepi (Reșița).

HUNEDOARA

Iancu Corvinul—Minerul, arbitru d. A. Cosma (Deva).

Sp. Studențesc
conduce în clasamentul „bucureștenilor"

Clasamentul echipelor bucureștene, după jocul Sp. Studențesc—Rapid, se prezintă astfel :

1. Sp. Studențesc		**2-2-0-0-3:1=4**
2. Venus		**2-1-1-0-3:1=3**
3. Juventus		**3-1-0-2-2:4=2**
Rapid		**3-0-1-2-1:3=1**

Un incident Jewel Andreola
cu ocazia matchului Anglia-Europa

LONDRA, 29. — La matchul Anglia-Europa s'a petrecut pe teren și un incident regretabil, care n'a fost observat din tribune și care s'a aflat deabia după match.

La o lovitură liberă dictată de arbitrul jocului, împotriva echipei continentale, jucătorii italieni (apărarea) in frunte cu Andreolo s'au repezit la d. Jewell, protestând cu vehemență.

Bineînțeles, conducătorul jocului nu și-a modificat decizia și atunci Andreolo, enervat peste măsură a... scuipat de necaz.

Jucătorul englez Willingham care era în apropiere l'a întrebat pe d. Jewell cum va sancționa: această insultă.

D. Jewell i-a răspuns :

— „O VOIU UITA"!

După match însă arbitrul englez a reclamat cazul d-lui dr. Schricker, secretarul general al F. I. F. A.-ei.

Oficialii forului internațional nu au dat până în prezent nici o declarație în legătură cu acest incident regretabil, dar este mai mult ca sigur că vor aduce „cazul" la cunoștința federației italiene, care va sancționa pe Andreolo.

Azi la Băneasa

HANDICAPUL FAVARA

O atracțioasă întrecere. Concurează 10 alergători merituoși ai turfului nostru. Povestea, Mont Blanc și Ciocârlan se întâlnesc în premiul Mărășești. Alergări deschise. 288.160 de lei la jocul austriac

Reuniunea de azi dela Băneasa continuă în chip fericit seria curselor clasice. Se va disputa cu această ocaziune premiul Favara, cel mai important handicap al anului. Clasica întrecere este bine încadrată de o serie de curse deschise.

Dată fiind importanța reuniunei, ne vom ocupa mai jos de principalele ei caracteristici.

10 pur sânge de reală valoare dispută premiul Favara

Proba capitală va reuni la start 10 concurenți recrutați din elita turfului nostru. Figurează printre ei Buburel, campionul cailor români; Dornic, câștigătorul premiului Saint Leger, Codru, Brancas elogios recomandat de activitatea din primăvară și vară, Stop, Șerban și Madrigal, pentru a nu pomeni decât de cei mai buni.

Trebue neapărat remarcat că handicapul este impecabil întocmit, șansele concurenților fiind bine echilibrate.

Din această cauză este aproape sigur că alergarea va fi foarte disputată și că se va înregistra o sosire strânsă.

Cine va câștiga

Vom analiza puțin șansele concurenților, prezicând de la început însă, că marcarea unei preferințe este foarte dificilă.

Mai jos ne ocupăm de performanțele din toamnă.

BUBUREL prezintă un frumos palmares.

Două victorii și de două ori a fost al doilea și odată al treilea. A câștigat premiile general Florescu și general Manu, a fost al doilea după Naplom în premiile Arcul de Triumf și Cantacuzino. Al treilea s'a plasat în premiul Măgureni, învins de Mitsouko III și Naplom.

BRANCAS a fugit o singură dată. A terminat neplasat dând importante descărcări lui Stop și Don Basil. Avea însă o sumară pregătire.

CODRU s'a comportat bine în companiile obișnuite și în premiul General Manu a fost neplasat. A pierdut însă plecarea.

DORNIC are la activ două victorii concludente. A ridiculizat pe Scârbă Mică și a dispus comod în Saint Leger de Răstățat și Hazliu.

STOP a fost încercat pe distanțele scurte și medii în care s'a comportat excelent. Prezintă trei victorii consecutive iar în premiul Vivian il găsim al doilea după Cornița și înaintea iepei Mitsouko III.

DON BASIL a realizat o ascensiune puțin comună. A făcut salturi de multe kilograme. Pare însă obosit de laborioasa activitate de până acum.

FLOR FINA și MY LASS au concurat bine însă în handicapuri obișnuite.

MADRIGAL s'a apărat bine.

ȘERBAN a fugit o singură dată și a terminat al patrulea. A fost lucrat cu menajamente. Este însă în progres de formă.

După această sumară analizare a statelor de servicii ale diverșilor concurenți, să purcedem la marcarea unui favorit.

My Lass și Flor Fina poartă greutăți mici. Nu sunt însă de clasa adversarilor. Totuș o surpriză din partea iepei My Lass nu este exclusă.

Don Basil se lovește de inconvenientul distanței lungi.

La fel Stop.

Șerban nu ne inspiră încredere deoarece nu beneficiază de o condiție verificată.

Probabil dar că în lupta finală să conteze reprezentanții hergheliei Scroviște și aceia ai grajdului Schwartz.

Buburel a contat față de Naplom.

Brancas se pare că și-a regăsit forma bună. Astfel fiind s'ar putea ca victoria să revină unuia dintre pensionarii lui Gabor. Adăugăm, însă că Dornic și Madrigal vor fi redutabili.

Indicăm: GRAJDUL SCHWARTZ, Dornic, Madrigal.

CELELALTE ALERGARI

Celelalte alergări deasemeni vor colabora la reușita reuniunei.

In primul rând reținem premiul Mărășești, în care Povestea va înfrunta pe Mont Blanc, Ciocârlan și Nae, handicapul Firfirica, o cursă foarte deschisă precum și premiul Lotru. Pe scurt deci un program admirabil.

JOCUL AUSTRIAC INCEPE CU 288.160 DE LEI

La potențarea interesului va contribui desigur și jocul austriac. El începe cu o sumă mare, 288.160 de lei și mai mult decât sigur că va depăși 400.000 de lei.

Favoriții noștri

PREMIUL BRAILA

Sukoro are la activul său, două alergări bune, fapt care dovedește că se găsește în formă convenabilă. La diferență de 3 kg. în favoarea sa, ar trebui să dispună de Biribi.

O bună șansă are și Peldas din partea căruia se poate scompta un progres de formă.

Indicăm: SUKORO, *Biribi*, Peldas.

PREMIUL LOTRU

Lupta pentru victorie urmează să se circumscrie între Onuța și Gluma. Cu valoarea bună, cea dintâi nu ar trebui să scape victoria. Este însă o iapă decepționată, pe a cărei formă nu se poate conta. Acest considerent cum și forma bună a iepei Gluma ne determină să mergem cu aceasta din urmă.

Deci: GLUMA, *Onuța*.

PREMIUL MARAȘETI

O alergare foarte dificilă datorită modului abil în care au fost echilibrate șansele. Este probabil că acest reușit handicap va prilejui o sosire strânsă și foarte spectaculoasă.

Prin simplă impresie vom acorda o mică preferință lui Glumeț, de o altă clasă decât adversarii lui. Dacă armăsarul se va întrebuința, va putea da Gettei, 11 kg. Baba Novak are și el o șansă.

Deci: GLUMEȚ, *Getta*, Baba Novak.

Programul alergărilor

PR. BRAILA — H-cap—Vânzare 1300 m. — 20.000 lei

Bondar	64½	0
Biribi	64	Vincent
Vișina	61½	Ilinca
Sukoro	61	R. Cristea
Peldas	57	Gosztony
Marmara	56½	0
Beica II	50	Crișan
Răscoala	49½	0
Baby	49½	x
Natașa	41½	Oprescu
Cărăbuș	40	Florescu

PR. LOTRU — Handicap 1600 metri — 25.000 lei

Silver Prinț	64	0
Sfârlează	61	Ilinca
Boccacio	60	Vincent
Onuța	59	G. Enescu
Gluma	59	Gîl
Lăpușneanca	57	V. Huțuleag
Jassica	56½	0
Răsceoala	56	0
Banu Oiteniei	53½	x
Zori de Zi II	45½	Crișan

Premiul MARAȘEȘTI 50.000 lei — 1500 metri

Ticu	55	0
Etiquette	53½	0
Mont Blanc	58	R. Cristea
Povestea	56½	Gîl
Realist	55	0
Cremene	55	x
Almaș	55	Mullot
Roy	55	Cucu
Cocotte	55	0
Ciocârlan	58	Vincent
Tricolor	56½	G. Enescu
Nae	56½	B. Toth

Pr. FAVARA — Handicap 100.000 lei — 2000 m.

Buburel	64	R. Cristea
Codru	58½	Ilinca
Dornic	57½	Gîl
Stop	55½	Urdăreanu
Șerban	53½	V. Huțuleag
Brancas	53½	Vincent
Madrigal	52	Mullot
Don Basil	48½	Cucu
Flor Fina	58	Ioșza
My Lass	44	Crișan
Luța	42½	0

Premiul CRICOV 30.000 lei — 1200 m.

Bravo mă	54	x
P'tit Noir	51	Crișan
Realist	57	Gîl
Silfida	57½	Urdăreanu
Amnar	59	Ilinca
Smeu	54	0
Străjer	59	Cucu
Roy	59	Vincent
Luțica	57½	Tănase

PREMIUL FIRFIRICA 1500 m.—30.000 lei

Glumet	64	Ilinca
Baba Novak	62½	Gîl
Tuluța	59	0
Getta	53	V. Huțuleag
Drapel	51½	Cucu
Boccacio	49	0
Li	44	Tănase
Mayar	43	Crișan
Licurici	40½	Oprescu
Cărăbuș	40	0

(Continuare în pag. 10-a)

INSCRIERI

Băneasa-Trap ; Ziua XI-a, Miercuri 2 Noembrie a. c.

Pr. CARMEN — Handicap 15.000 lei

1680 Voevod, Peter Volo, Valmaș
1700 Comoara.
1720 Crăiasa, Desiș.
1740 Avanti III, Lama.
1760 Alunis, Vrăjitor, Pan W., Harry Boy, Elisor, Diadia Lui.
1780 Tufănica, Furor, Dor de Ducă, Elena, Măgura, Tais.
1800 Ostaș, Zenit, Dâmb, Igen, Va-ta, Betiv.
1820 Valona, Dudu Gordon, Zvon Oborean, Hollo, Primăvara, Arvuna, Cavaler.

Premiul ESCAMILLO Handicap — 15.000 lei

2100 Guy Worthy.
2120 Valona.
2140 Cavaler, Mura II, Lancia.
2160 Puica, Zgomot, Kalifa, Pinkerton, Izma, Sultan II, Spic, Mura.
2180 Jeles II, General Worthy, Ghimp, Lăcrămioara, Zalud, Durdulia, Adda W., Handicap, Makrele, Candriu, Mister.
2200 Fruntaș, Eggy, Champion jr., Glonț, Eftin, Pikaver, Leu, Brad, Livada, Natașa.
2220 King Worthy, Dorka.
2240 Tutun.

Pr. TRISTAN — Handicap 13.000 lei

2100 Fruntaș, Cicion.
2120 Șnițel, Friederike, Isabela
2140 Kismet, Peceora, Sonia W.
2160 Talaz, Szelvesz, Dolly Worthy, Voevodul Tiganilor, Rugina, Harry Piel, Ezer jo
2180 Viziru, Edith, Luntraș, Venezia, Guardian Girl.
2200 Wodka, Rosalinde.
2220 Flying.

Pr. ISOLDA — Condiție 15.000 lei

1680 Kiraș, Luminița, Voevod, Dacia, Elisor.
1700 Crăiasa, Crai, Vrăjitor, Harry Boy, Desiș, Primăvara, Măgura.
1720 Furor, Elena, Sorana, Diadia Lui.
1740 Ostaș, Alunis, Va-ta, Cavaler.
1760 Peter Gordon, Dor de Ducă, Geisha.
1780 Ghimp, Betiv, Candriu.
1800 Adda Worthy, Mohor.
1820 Dorka, Natașa.
1900 W. Josedale.

Pr. PICADOR — Condiție

1700 Guy Worthy, Ivan, Valmaș
1740 Tufănica, Pan Worthy.
1780 Zgomot, Zvon.
1800 Gen. Worthy, Handicap, Spic, Sultan II, Lancia.
1820 Fruntaș, Busuloc, Lăcrămioara, Izma, Tava.
1840 Pinkerton, Olenca, Sorvaneț, Aventurier, Mura, Sultana, Mister.
1860 Eftin.
1880 King Worthy, Sonia W.
1900 Duda.
1960 Harry Piel.
2000 Ninon.

Pr. MERCEDES — Condiție

2120 Puica, Peceora, Pinkerton.
2140 Jeles II, Dolly Worthy, Kamaa, Livada.
2160 Viziru, Isabela, Bruma II, V. Tiganilor, Leu, Harry Piel, Catinca, Igor.
2180 Edith, Cupidon, Uța, Havana, Luntraș.
2200 Nation, Pock, Gruia.
2220 Jeannine W., Kundri, Guardian Girl, Jade, Torent.
2260 Blondella.
2280 Vivat.
2300 Szelvesz, Pai, Trixie.

Informații

❖ AZI la Băneasa alergările încep la 1.45.

ERI LA BĂNEASA TRAP

❖ AU FOST DISTANȚATI:

Cimbric și *Taina* în parcursul premiului Lygia pentru galopuri repetate.

Cavaler del a locul al patrulea în premiul Poppea fiindcă a câștigat teren în galop.

Candriu în parcursul premiului Quo V adis pentru galopuri repetate.

Isabela în parcursul premiului Vinciu s pentru mers neregulat.

Furor și *D* or de Ducă în parcursul rep rizei întâia a premiului Urs us tot pentru galopuri repe ate.

Betiv în pa cursul reprize a doua a premiului Urs pentru acelaș motiv.

Tais în ace iaș alergare d oarece a câștigat teren în galop.

— AU FOST opriți:

Guy Worth în parcursul premiului Po peea.

Tais în par cursul reprizei a doua a prem niului Ursus.

— SI-AU A MELIORAT recordul carier i:

Turla cu 7,7 secunde; a ajuns la 1.45,9.

Dolly B cu 17 secunde; a marcat 1.45,9.

Musculița cu o secundă; și-a fixat rec ordul la 1.47,8.

Bandit II cu 3,6 secunde; a înregistrat 1.48,6.

Geisha cu o zecime de secundă; a pa curs kilometrul în 1.34,3.

Winsome Josedale cu 7 zecimi de a stabilit 1.29,7.

Tutun cu ecime de secundă; ul record 1.30,2.

Pock cu mi de secundă; a rea 27,7.

Ezer jo cu 7 zecimi de secundă; a ma rcat 1.29,9.

Poenița cu 9 zecimi de secundă; a aju ns la 1.30,1.

Va-ta cu 1, 9 secunde; și-a fixat recordul la 1.36,6.

Pan Worth cu 5 zecimi de secundă; a a juns la 1.39,4.

❖ IN PREMIUL Petronius defectându-se cronometrul nu s'au înregistrat duratele.

❖ LA EVENIMENT s'au plătit următoarele cote:

La TRIBUNA:

Turla—Geisha 191.

Geisha—Winsome Josedale 77.

Winsome Josedale—Ezer jo 204.

Ezer jo—Joppa Hanover 121.

Joppa Hanover — Nation 109.

Nation—Eftin 225.

Eftin—Worthy 1487.

Guy — Măgura 10.600.

La PELUZA:

Turla—Geisha 420.

Geisha—Winsome Josedale 140

Winsome Josedale—Ezer jo 200.

Ezer jo—Joppa Hanover 121.

Joppa Hanover — Nation 109.

Nation—Eftin 500.

Eftin—Guy Worthy 115.

Guy Worthy — Măgura câmp 228

❖ Stăruința tențiunea antrenorilor de trap că la Băneasa Trap d se fac reclamațiuni ndate, reclamantul va mi o amendă până la 5 0 de lei.

❖ EVENTUAL va funcționa azi la Băneas a în cursa a doua cu a treia Premiile Lotru și Mărășești și a patra cu a șasea (Premiile Favara și Firfirica.

Eri la Băneasa Trap

REUNIUNEA RECORDURILOR

1091 la mutual și 10.600 la event. 12 trăpași și-au ameliorat recordul carierei. Excelenta performanță a iepei Joppa Hannover. Dublul succes al grajdului C-sei Benckendorff.

Winsome Josedalle a câștigat premiul Glaucos. Ezer jo, Nation și Eftin în mare formă. Surpriza lui Guy Worthy.

Reuniunea de eri dela Băneasa Trap a cunoscut un frumos succes. Un succes datorit exclusiv condițiunilor excelente, în care organizează societatea hipică română.

Intrunirea de care ne ocupăm a fost bogată din toate punctele de vedere. Ar merita să ne ocupăm mai intens de ea.

Nu ne permite însă lipsa de spațiu. Totuș vom face o trecere în revistă a principalelor fapte.

Ziua recordurilor

Eri la Băneasa trap a fost o adevărată zi de recorduri.

Astfel Guy Worthy a raportat la mutual 1091 pentru 10 iar combinația Eftin—Guy Worthy, 10.600 pentru 10.

Două cifre record pentru hipodromul Băneasa Trap.

Deasemeni 12 trăpași și-au ameliorat recordul carierei.

O adevărată ploae de recorduri.

Dublul succes al grajdului Benckendorff

Dintre rezultatele înregistrate, pe primul plan se situiază desigur dublul succes al grajdului Benkendorff. Pentru formațiunea distinsei sportive au câștigat Joppa Hanover și Winsome Josedale. Excelenta iapă americană a făcut în premiul Petronius o nouă dovadă a clasei ei internaționale. Intr'adevăr Joppa Hanover a dispus de Valentio și Havana dându-le 60 și 40 de metri respectiv cu toate că a pierdut prețios teren într'un galop.

Winsome Josedale deasemeni a concurat remarcabil. Ea a biruit pe Josedale Margot cu toate că a greșit. Roaiba se ameliorează zilnic și tinde să devină o serioasă adevrsară pentru Belșug.

EZER JO ȘI NATION S'AU COMPORTAT REMARCABIL

Comportări foarte meritorii au mai realizat Ezer Jo și Nation. Pensionara lui Pavlic a dispus de Ghid numai la 20 de metri. Cu această ocaziune a realizat cea mai meritoasă comportare din carieră. Lucru contestat de altfel și de record.

Nation readusă în formă a biruit la egal pe Bonzo și Naverno. Ceea ce a impresionat a fost sfârșitul de cursă al acestei iepe. A terminat impetuos.

ALTE REZULTATE

Excelent s'au mai comportat Eftin, Măgura, Turla, și Geisha. Eftin a ojst bine preparat de Crainic și energic susținut. Geisha și Măgura și-au continuat ascensiunea lor, iar Turla a marcat un mare progres.

Ar mai fi de adăugat și surpriza furnizată de Guy Worthy care tinde să devină cal de curse.

Rezultatul alergărilor de eri

Premiul LYGIA — Conditie (14,16) 9.000, 2.300, 1.000, 700 lei

1	Turla	1180	2.05	1.45'	Crainic	27	29
2	Dolly B.	1180	05	45'	Gaidaev	144	162
3	Musculița	1180	07'	47'	Ghinea	62	162
4	Bandit II	1200	10'	48'	Pavlic	45	27
	Tara	1180	10'	50'	Drăgotescu	63	95
	Pușa	1180	15'	54'	Borisiac	94	162
	Tibet	1200	15'	43'	Slobozenco	590	113
	Uranus	1200	30'	05'	Gram	3078	1135
	Năvalnic	1200	35'	09'	Marcenco	1143	1135
d	Cimbric	1200	14'	51'	Crotenco	307	358
d	Taina	1180	17	56'	Tr. Marcu	79	81

TURLA (Bandi-Turma) aparține d-lui M. Nicolau
Cota: Tribună, 27, 18, 33. Peluză, 29, 17, 27, 29 lei

Premiul POPPEA — Conditie (14,45) 8.000, 2.000, 1.000, 500 lei

1	Geisha	1720	2.42'	1.34'	A-sky	62	67
2	Dorka	1740	42'	33'	Grünwald	48	41
3	Harry Piel	1780	44'	32'	Dobrescu	15	19
4	Puica	1740	46'	35'	D-ra Crist.	89	249
	Hollo	1700	47'	38'	Fischer	58	38
	Primăvara	1700	56	43'	Pavlic	54	621
	Daisy Worthy	1680	14'	55'	Borisiac	1996	1492
d	Cavaler	1720	45	35'	N. Ionescu	55	249
	Guy Worthy	1700	—	—	Ghinea	1996	621

GEISHA (Gordon Peter-Varasz), aparține grajdului Cemi
Cota: Tribună 63, 15, 14, 11. Peluză 67, 14, 14, 11

Premiul GLAUCOS — Conditie (15,07) 10.000, 3.000, 1.500, 500 lei

1	W. Josedale	2140	3.12	1.29'	Cerkasoff	15	15
2	J. Margot	2140	12'	29'	Grünwald	22	25
3	Tutun	2140	13	30'	Slobozenco	227	268
4	Pock	2200	13	27'	Fischer	262	155
	Gruia	2220	23	31'	A-sky	117	142
	Peceora	2160	23	34	Dobrescu	379	352

WINS. JOSEDALE (Main Mc. Elwyn-Dolty's Senator) aparține Contesei E. Benckendorff
Cota: Tribuna, 15, 11, 12. Peluza, 15, 11, 14. lei

Premiul QUO VADIS — Conditie (15,28) 12.000, 3.700, 1.500, 800 lei

1	Ezer jo	1820	2.42'	1.29'	M. Pavlic	105	202
2	Ghid	1840	43'	29'	A-sky	112	314
3	Poenița	1820	44	30'	Szabo	395	283
4	Petruș	1840	44	29'	Borisiac	103	154
	Glonț	1760	45'	34	Crotenco	28	27
	Ghimp	1720	45'	35'	Slobozenco	243	314
	Zenit	1720	44'	36'	Podoleacov	515	1415
	Mohor	1740	46'	35'	Gaidaev	24	23
	Oborean	1740	49'	37'	Crainic	336	101
	Adda Worthy	1760	58'	41'	Corol	97	64
d	Candriu	1740	45'	35'	Fischer	24	23

EZER JO (Ostap-Elster II) aparține d-lui G. Adem
Cota: Tribună, 105, 31, 41, 59. Peluză, 202, 59, 84, 50 lei

Premiul PETRONIUS — Record (15,55) 12.000, 3.700, 1.500, 800 lei

1	Joppa Han.	2300	timp	neînre	Cerkasoff	13	12
2	Valentio	2240	„	„	Crainic	116	68
3	Havana	2260	„	„	A-sky	116	226
4	Viziru	2200	„	„	Fischer	46	75
	Blondella	2240	„	„	T. Marcu	783	415
	Colina	2200	„	„	Szabo	195	277
	Kundri	2240	„	„	Bordei	156	356
	Cupidon	2220	„	„	Pavlic	46	75

JOPPA HANNOVER (Peter The Brewer Sister Bertha) aparține Contesei E. Benckendorf
Cota: Tribună, 13, 11, 16, 14. Peluză 12, 11, 14, 15 lei

Premiul NERONE — Handicap (16,20) 12.000, 1.500, 800 lei

1	Nation	1720	2.32'	1.28'	Gaidaev	52	81
2	Rosalinde	1720	32'	28'	Fischer	48	56
3	Naverno	1720	32'	28'	Cerkasoff	25	21
4	Sam Worthy	1760	32'	26'	Corol	119	96
	Venezia	1700	33'	30'	Tr. Marcu	109	73
	Gretelbub	1760	33'	27'	Dobrescu	266	160
	Bonzo	1720	35'	29'	Grünwald	127	115
	Edith	1720	38'	32	Crotenco	164	307
	Naplopo	1740	38'	31'	Crainic	467	227
	Lucifer II	1740	39'	31'	Ghinea	48	58
	Theodora	1740	dep.	—	Bordei	215	360

NATION (Progres Lilly Axtell) aparține grajdului Sterea.
Cota: Tribună, 52, 26, 23, 14. Peluză, 81, 20, 17, 13

Premiul VINICIUS — Handicap (16,43) 10.000, 3.000, 1.500, 500 lei

1	Eftin	2140	3.19'	1.33'	Crainic	68	49
2	Livada	2140	19'	33'	D-ra Crist.	341	478
3	Zalud	2120	19'	34'	Dobrescu	51	41
4	Ierosca II	2220	20'	30'	Slobozenco	341	225
	Pikaver	2140	20'	33'	Lucan	546	478
	Jeles II	2120	21'	34'	Drăgotescu	91	103
	Rugina	2220	25'	32'	Fischer	548	225
	Sonora	2160	32'	38'	Zabelin	140	212
	Zgomot	2100	32'	41'	Gaidaev	303	547
	Sonia Worthy	2160	33'	37'	Corol	41	57
	Aventurier	2160	24'	34'	Tr. Marcu	94	160
d	Isabela	2160	opr.	—	Crotenco	40	34

EFTIN (Badea Petre-Egetien) aparține d-lui G. Iordănescu
Cota: Tribună 68, 31, 53, 24. Peluză 49, 28, 48, 21 lei

Premiul URSUS — Handicap (17,35) 8.000, 2.000, 1000, 500 lei — Repriza I-a —

1	Guy Worthy	1700	2.47'	1.38'	Ghinea	1091	191
2	Va-ta	1740	48'	36'	Drăgotescu	191	98
3	Pan Worthy	1700	49	39'	Borisiac	80	134
4	Sorana	1720	49'	38'	A-sky	45	52
	Igen	1740	52	38'	Dobrescu	158	117
	Pinkerton	1780	55'	38'	Proprietar	27	28
	Alunis	1700	58'	45	Szabo	286	74
d	Furor	1720	50'	39'	Fischer	31	55
d	Dor de Ducă	1720	07'	49	Slobozenco	147	117

Guy Worthy (Volo Worthy-Geshara) aparține d-lui Horvath
Cota: Tribună 1091, 142, 39, 34. Peluză 191, 97, 42, 27 lei

Premiul URSUS — Handicap (17,15) 8.000, 2.000, 1.000, 500 lei — Repriza II-a —

1	Măgura	1700	2.49'	1.39'	I. Szabo	26	32
2	Strengar	1740	49'	37'	A-sky	—	—
3	élena	1720	50'	39'	Borisiac	—	—
4	Harry Boy	1700	52	41'	Lucan	—	—
	Livada	1820	54	35'	D-ra Crist.	—	—
	Izma	1780	54	37'	Crainic	—	—
	Desiș	1700	54'	42'	Ghinea	—	—
d	Betiv	1740	56'	41'	Fischer	—	—
d	Tais	1720	opr.	—	Pavlic	—	—

MAGURA (H. P.-MAKVIRAG) aparține d-lui col. V. Trifulescu.
Cota: Tribună, 26 19. 27.47. Peluză. 32. 20, 35 lei.

Consfătuirea antrenorilor și conducătorilor de trăpași

Eri la Băneasa Trap după terminarea alergăilor antrenorii și conducătorii de trăpași au ținut o consfătuire.

D. I. Matak, vicepreședintele societății hipice române și d. G. Ciolac, membru în comitet, cari se ocupă intens de toate chestiunile privitoare la bunul mers al trapului au luat parte. A prezidat d. I. Matak.

FORMAREA UNEI ASOCIAȚII

Punctul principal al discuțiunilor a fost formarea unei asociații. In această privință, consensul a fost unanim.

S'au relevat foloasele unei asemenea asociații și s'au discutat amănuntele de organizare.

Un principal punct de discuțiune a mai fost formarea noilor cadre. Pentru aceasta s'au făcut o serie de interesante propuneri.

In fine, ultima chestiune discutată a fost crearea unei case de pensii și ajutor. Profesioniștii prezenți s'au obligat ca să plătească o taxă de fiecare cal în antrenament pentru formarea unui fond.

D. I. Matak a promis că societatea hipică română în fiecare an va dona o sumă egală cu aceia adunată din taxele percepute dela conducători. Este aci desigur dovada largei solicitudini a societății hipice române pentru toate chestiunile utile în legătură cu trapul.

Pentru mânuirea acestui fond va fi aleasă o comisiune cu doi membri.

Un reprezentant al societății conducătoare și un delegat al antrenorilor.

Viitoarea adunare a profesioniștilor de trap va avea loc Luni la ora 4. Va lua parte d. G. Ciolac.

VOLLEY BASKET-BALL

Programul matchurilor de astăzi

TEREN VERGU
Bulevardul Pache 123

Ora 9.45: Radu Vodă—Viforul Dacia volley femenin II arb. F. Covaci.

Ora 10.30: Iureș Club—Aurora volley femenin I arb. E. Mărgineanu.

Ora 11.15: Vergu—Sp. Studențesc B volley femenin II arb. E. Mărgineanu.

TEREN SPORTUL STUDENȚESC
Str. Vasile Pârvan 1
VOLLEY

Ora 8.15: Sportul Studențesc—Crai Nou cat. III rezerve.

Ora 9: Bonaparte—O.C.B. volley I rez. arb. E. Dumitrescu.

Ora 9.45: Bonaparte—O.C.B. volley I arb. E. Dumitrescu.

Ora 10.30: Sportul Studențesc—Start volley femenin I arb. Brătan.

Ora 11.15: Sportul Studențesc—Telefoane volley I arb. Avachian.

Ora 12: Radu Vodă—Delavrancea volley III rezerve arb. Drăghicescu.

Ora 15: I. P. P.—Radu Vodă volley II rez. arb. Epuran

Ora 15.45: I. P. P.—Radu Vodă volley II arb. Fr. Marinescu.

Ora 16.30: Delavrancea—Venus volley III arb. Drăghicescu.

BASKET

Ora 9: Av. Sportiv—A. S. cat. Ir arb. Turi.

Ora 10: A. S. A.—Rahova cat. II arb. Drăghicescu.

Ora 11: V. S. C.—O. C. B cat. I arb. Riegler.

Ora 12: V. S. C.—O. C. B. cat. I rezerve arb. Avachian.

Ora 13: Radu Vodă—Viitorul cat. II arb. Drăghicescu.

Ora 15.30: V. S. C.—Caraiman categoria III.

Ora 16.30: Rahova—Viitorul categoria II rezerve arb. Hariton.

TEREN C. F. R.
Splaiul Independenței 114

Ora 10.30: Start B—Delavrancea volley femenin II arb. Epuran.

Ora 11.15: Bonaparte—Macabi volley femenin I arb Fr. Marinescu.

TEREN A. O. S.
Str. Colonel Papazoglu 38

Ora 9: Macabi—C. F. R. volley I rez. arb. Rapaport.

Ora 9.45: Aurora—V. S. C. volley I arb. Brădescu.

Ora 10.30: Aurora—V. S. C. volley I rez. arb. D. Marinescu.

Ora 11.15: Aurora B—A. S. A. volley femenin II.

Ora 12: Aurora—Sp. Studențesc basket I arb. D. Marinescu.

Ora 13: Aurora—Sp. Studențesc basket I rez. arb. D. Marinescu.

Ora 16.30: Macabi—Vergu volley III rez.

TEREN A. C. S. A.
Str. Antim 73

Ora 8.15: Prahova—Tirul volley III rez. arb. M. Hariton.

Ora 9: Viitorul—A. S. A volley categoria II.

Ora 9.45: Viitorul—A. S. A. volley categoria II rezerve.

Ora 10.30: Rahova—Pebe volley categoria II rezerve.

Ora 11.15: Inainte—Crai Nou volley femenin II.

Ora 15: Spiru Haret—Mioriția volley categoria III rez. arb. R. Florian.

Ora 15.30: Mioriția—Sp. Muncitoresc volley III arb. R. Florian.

Ora 16: Mioriția—Bonaparte volley femenin II arb. R. Florian.

TEREN E. F. A.
Șoseaua Pantelimon 25
VOLLEY

Ora 8.15: Energia—Rahova volley categoria II.

Ora 9.45: Luceafărul—E. F. A. volley categoria II arb. Udenio.

Ora 10.30: A. S. 13—C.F.R. volley categoria II.

Ora 12: Luceafărul—E. F. A. volley categoria II rezerve.

Ora 11.15: A. S. 13—Av. Sportiv volley II rez.

Ora 10: E. F. A.—C. F. R. basket cat. I arb. Udenio.

Ora 11: E. F. A.—C. F. R. basket categoria I rezerve arb. Udenio.

Ora 12: Juventus—Energia basket categoria II arb. E. Dumitrescu.

Ora 15.30: A. S. A.—A. S. 13 basket categoria II rez.

TEREN PEBE
Str. Mureș 6

Ora 9.45: Spiru Haret—Rahova volley categoria III arb. R. Ionescu.

Ora 10.30: Viforul Dacia—C. F. R. volley categoria III rezerve arb. Stavropol.

Ora 11: Sportul Studențesc—Spiru Haret basket categoria III arb. R. Ionescu.

Ora 16.50: Avântul Sportiv—Pebe volley categoria II arb. Fr. Marinescu.

Ora 18: I. P. P.—Pebe basket categoria II arb. Fr. Marinescu.

TEREN VELODROM
Șoseaua Ștefan cel Mare 43

Ora 9: Viforul Dacia—Delavrancea basket categoria III arb. Epuran.

Ora 10.30: Viforul Dacia—Caraiman volley categoria II-a.

TEREN MONITORUL OFICIAL
Splaiul Independenței 114

Ora 14.30: Monitorul Oficial—Tirul volley categoria III arb. Fr. Marinescu.

Astăzi vor fi sărbătoriți campionii

Am anunțat în numărul nostru de eri că astăzi pe terenul Sportul Studențesc din str. Vasile Pârvan 1 — lângă facultatea de drept — începând de la ora 12 va avea loc sărbătorirea campionilor naționali pe anii 1936—37 și 1937—38.

Astfel își vor primi răsplata muncii depuse în campionat: Iureș Club, Start Club, Sportul Studențesc și Telefon Club indiscutabil cele mai merituoase echipe din fostele campionate naționale.

La această solemnitate va lua parte și d. Neagu Boerescu directorul general al U. F. S. R.-eului.

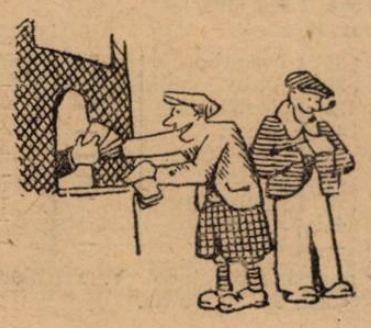

A cincea etapă programează jocuri echilibrate

A cincea etapă a campionatului regional se va disputa astăzi pe toate terenurile din Capitală.

O etapă cu multe matchuri interesante, cari, suntem siguri că vor atrage pe terenuri, noui spectatori, ce vor rămâne fideli volley-basket-ballului.

Iată favoriții la jocurile mai interesante.

VOLLEY FEMENIN
CATEGORIA I-a

IUREȘ CLUB — AURORA
Teren, Vergu, ora 10,30.

Terenul grupării Vergu din bulevardul Pache 123, găzduește și de data aceasta cel mai interesant joc femenin.

Protagonistele de astăzi de pe terenul grupării de sub conducerea d-lui Covaci sunt Iureș Club, unul din cluburile noastre de frunte și Aurora gruparea ce posedă cea mai tehnică echipă din țară.

Jocul de astăzi are însă o importanță covârșitoare pentru clasament, căci ambele echipe sunt situate actualmente în locul doi, având fiecare câte o înfrângere suferită din partea startului, victoria urmând a situa definitiv, pe una dintre acestea, pe această poziție și având chiar șanse de a trece în fruntea clasamentului.

Din această cauză jucătoarele ambelor echipe nu vor precupeți niciun efort pentru a câștiga.

In ceeace ne privește, credem că va câștiga Iureșul, de oarece joacă mult mai agresiv decât adversarele de astăzi, după ce în prealabil vor primi o dârză replică din partea Aurorei.

BONAPARTE — MACABI
Teren C.F.R., ora 11,15.

Cu un moral excelent, cauză a frumoasei victorii repurtate Miercuri asupra Hai-Hai-ului, Bonaparte nu poate pierde jocul de astăzi oricât de bine ar juca Macaby și oricât de „rotund" ar fi balonul.

In cel mai bun caz, Macaby poate spera să acumuleze în fiecare set câte zece puncte.

SPORTUL STUDENȚESC — START CLUB
Teren Sportul, ora 10,30.

Un match cu tradiție este acela dintre echipa femenină a universitarelor și cea a actualelor campioane, căci întotdeauna echipierele Sportului Studențesc au jucat nesperat de bine în fața formației A.C.F.-iste.

In mod normal și respectând șansa hârtiei, Startul este marele favorit al jocului de astăzi.

CATEGORIA II-a
INAINTE — CRAI NOU
Teren A.C.S.A., ora 11,15.

Echipa femenină a societății Inainte primește pe terenul A.C.S.A. vizita fetelor dela Crai Nou.

Un match disputat în care Crai Nou are prima șansă de oarece are mai multă omogenitate între jucătoare

AURORA B — A. S. A.
Teren A. O. S

După înfrângerea suferită de la Radu Vodă, echipa secundă a Aurorei, poate să se reabiliteze deoarece A.S.A. se pare că nu se va prezenta.

RADU VODA — VIFORUL DACIA
Teren Vergu, ora 9,30.

Rivalitatea dintre echipele femenine ale Radului Vodă și Viforului Dacia, se va tranșa astăzi, începând dela ora 9.30 pe terenul Vergu.

Mai decise și cu un volley mai clar Radu Vodă este favoritul nostru în această partidă.

VERGU — SP. STUDENȚESC B
Teren Vergu, ora 11,15.

„Leaderul" seriei I nu poate pierde acest joc deoarece au jucătoare mult mai rutinate și în plus au marele avantaj de a juca „acasă".

START B — DELAVRANCEA
Teren C.F.R., ora 10,30.

Un match disputat va fi acela dintre formația secundă a Startului și tânăra dar talentata echipă a Delavrancei.

Pe de o parte, Startul înregistrând două înfrângeri consecutive dorește acum o cât mai repede reabilitare. Pe de altă parte, Delavrancea ca orice echipă tânără dorește o afirmare cât mai concretă.

Va reuși oare rutina startistelor să înfrângă elanul tinerelor jucătoare ale A. S. Delavrancei?

TULLY MARINESCU
(Bonaparte)

Iată întrebarea care face din acest match un adevărat derby al categoriei secunde.

Indicăm prin simplă impresie victoria Startului B.

MIORIȚA — BONAPARTE B
Teren A.C.S.A., ora 16.

Bonaparte B, va face astăzi după amiază o mică plimbare pe terenul A.C.S.A., unde are de întâlnit în joc oficial echipa Mioriței având șansele de partea sa.

VOLLEY CATEGORIA I-a
SPORTUL STUDENȚESC — TELEFOANE

Teren Sportul, ora 11,15.

Unul dintre derbyurile primei categorii se va consuma astăzi pe terenul Sportul Studențesc între prima echipă a clubului gazdă și Telefon Club.

Un joc care se anunță deadreptul senzațional căci întotdeauna jocurile dintre aceste două echipe au fost disputate la maximum prilejuind un spectacol de cea mai bună calitate.

Cum și de data aceasta partida de mâine are darul să clarifice situația în clasamentul primei categorii e dela sine înțeles că partida va fi disputată cu o ardoare puțin obișnuită.

Deoarece trebue să indicăm un favorit îl dăm pe Telefon Club privindu-l prin prizma rezultatelor de până acum.

AURORA — V. S. C.
Teren A.O.S., ora 9,45.

Cu un moral ridicat V. S. C.-ul are șanse de a câștiga căci Aurora nu a fost în stare până acum să alinieze echipa completă în partidele pe cari le-a susținut.

Poate că se va întâmpla această minune astăzi...

BONAPARTE — O. C. B.
Teren Sportul, ora 9,45.

Cu o echipă bine pusă la punct în care tehnicienii și trăgătorii sunt de egală valoare, O. C. B-ul are șansa de a acumula încă un punct prețios pentru clasament.

Bine înțeles că talentații jucători ai Bonapartelui vor căuta să le facă „mizerii"...

BASKET
CATEGORIA I-a
AURORA — SP. STUDENȚESC
Teren A.O.S., ora 12.

Pe terenul A.O.S. campionii naționali vor face un bun antrenament în compania Aurorei, ale cărei șanse de a câștiga sunt inexistente.

E.F.A. — C.F.R.
Teren E.F.A., ora 10.

Educația Fizică Armeană primește vizita C.F.R.-ului care are cele mai multe șanse de a pleca cu două puncte de pe terenul din șoseaua Pantelimon 25.

V.S.C. — O.C.B.
Teren Sportul, ora 11.

După un match disputat credem că O.C.B-ul va reuși să capete un mic avantaj suficient însă pentru a le aduce două puncte în clasament.

CATEGORIILE INFERIOARE

In cadrul categoriilor inferioare matchul zilei la categoria II-a se va consuma între Av. Sportiv și Pebe șansele fiind de partea primului.

La categoria III jocul dintre Venus și Delavrancea constitue cel mai important joc al zilei.

R. F.

Procedee

Pe marginea adunării generale a ligii Bucegi

Am arătat la timp o parte din bizareriile care se petrec la federația de volley și basket-ball. Am scris astfel că la anumite ședințe ale comitetului federal, o parte din membri, și nu dintre cei mai neinsemnați, pentrucă sunt și de aceștia, nu sunt convocați. Aceasta, bine înțeles, spre a se putea lua l deciziile fără nici un fel de opoziție din partea celor cu mai multă experiență.

De data aceasta ni s'a adus la cunoștință un nou „sistem" de a se lucra în comitetul F. R. B. V. Este vorba anume de hotărârile care se iau în ședință de acord cu toată lumea, și de schimbarea lor „peste noapte", de anumiți interesați.

Se pare că la fel s'a procedat și cu ocazia numirilor ce s'au făcut la liga Bucegi.

Un important membru al Comitetului federal ne-a informat că a rămas surprins când a citit în gazete compunerea acestei ligi, întrucât în comitet se hotărise cu totul altceva. Cine a schimbat această hotărire și în ce scop, rămâne de văzut.

De altfel această chestiune va avea urmări. In ședința de mâine seară a Comitetului federal ea va fi amplu desbătută.

Nu este exclus să se înregistreze și unele demisii din funcțiunile pe care le dețin o parte din membri. Aceasta pentruca, în apropiata adunare generală a F. R. B. V.-ului, să poată lua cuvântul și arăta întreaga situație care dăinuește la această federație.

După cum se vede „armonia" cea mai perfectă domnește în sânul comitetului. Ne întrebăm, însă: când se va intra în normal? Nu este nimeni care să se sesizeze de cele ce se petrec la F. R. B. V. sau se așteaptă compromiterea definitivă a federației?

M.